el monitor

ORGANO INFORMATIVO INTERNO
MARINA DE GUERRA DEL PERU

LIMA, FEBRERO 1969

Nº 18

MUSEO NAVAL DEL PERU - C. de la Jabal. Elías Murgía - Biblioteca







La Moderna Guerra en el Mar

Un moderno armamento demostraron poseer las Unidades de la Real Marina Británica que últimamente nos visitaron, cuya efectividad se pudo apreciar durante las maniobras conjuntas llamadas "PERBRITEX" que se realizaron durante dos días frente a nuestro litoral con la participación de seis buques británicos y cinco de nuestra Armada.

En la vista superior apreciamos cuando los cañones del HMS "Hampshire" hacen fuego dirigido electrónicamente por un moderno Director de Tiro contra un avión radioguiado que fue abatido en la primera andanada.

En la vista inferior vemos a la fragata HMS "JUNO", cuya potencia de fuego y maniobrabilidad lo convierten en una unidad naval de primer orden. La Armada Peruana necesita muchas de estas unidades, dotadas de proyectiles teledirigidos y de modernos implementos de detección.

Durante los ejercicios, se pudo notar el brillante papel que cumplieron las dotaciones de los buques peruanos, a pesar que no contaban con los modernos equipos de las naves británicas. En las diversas fases de los ejercicios antisubmarinos y submarinos, los nuestros se lucieron... tal como lo comentaron los colegas británicos... En nuestro próximo número daremos una amplia información sobre estas maniobras.

VICE-ALMIRANTE ENRIQUE CARBONEL: PRESIDE COMANDO CONJUNTO DE LA FF. AA.

Después de muchos años la Presidencia del Comando Conjunto de la Fuerza Armada recae en la persona de un Oficial General de nuestra Marina de Guerra. Desde el 5 de febrero, el Vice-Almirante Enrique Carbonel Crespo preside este alto organismo castrense. Un nombramiento que enaltece las condiciones de todo Oficial de Marina.



Contralmirante Alfonso Navarro Asumió la Comdcia. General de la Marina

El Contralmirante RAUL RIOS PARDO DE ZELA, presenta al nuevo Comandante General de la Marina, Contralmirante Alfonso Navarro Romero, en la ceremonia que se efectuó el jueves 5 de diciembre en el Ministerio de Marina. Posteriormente, el C.Alm. Alfonso Navarro prestó su juramento ante el Presidente de la República, General de División Juan Velasco Alvarado, para ejercer el cargo de Ministro de Marina.

Jura el Nuevo Ministro de Marina

SI JURO... exclama el nuevo Ministro de Marina Contralmirante Alfonso Navarro Romero, al ser requerido por el Presidente de la República, Gral. de Div. Juan Velasco Alvarado, en la ceremonia de juramentación del cargo de Ministro de Marina que se realizó el jueves 5 de diciembre en Palacio de Gobierno.

Con fecha 1ro. de enero, el Titular de Marina ascendió al grado de Vicealmirante. Antes de ocupar su actual cargo fue Ministro de Justicia del actual régimen.

El Vicealmirante Navarro, egresó en 1934 de la Escuela Naval del Perú. Durante su carrera naval ha desempeñado importantes cargos en buques y dependencias de nuestra Armada.

En 1964 ascendió al grado de Contralmirante, siendo designado Vocal del Consejo Supremo de Justicia Militar, Inspector General de Marina, Comandante General de la Base Naval del Callao, Comandante General de la Escuadra y posteriormente Director General de la Marina Mercante Nacional.

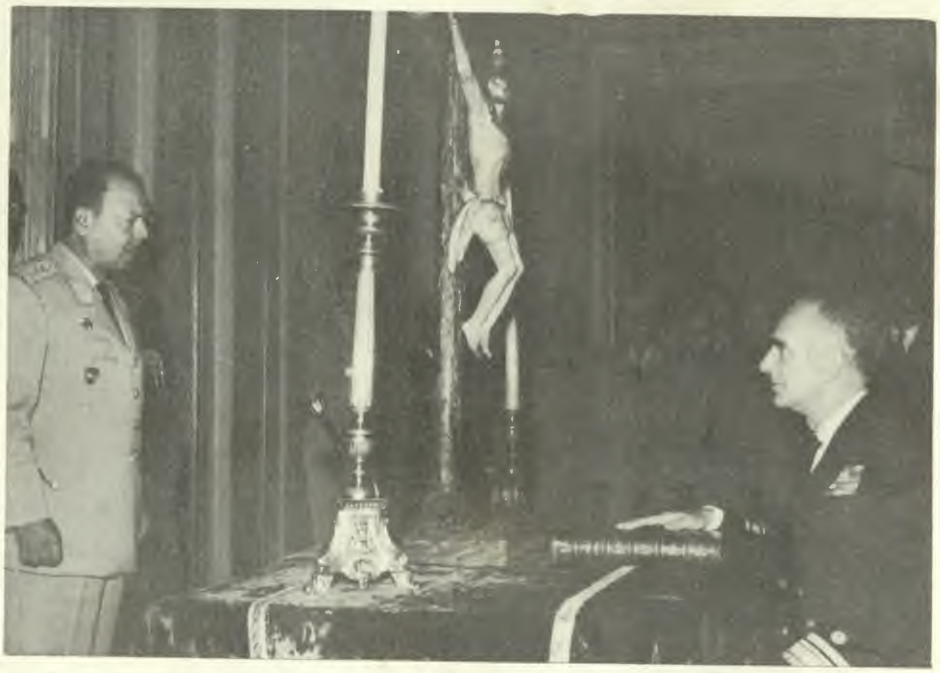

El Contralmirante Alfonso Navarro Romero, jura en Palacio de Gobierno ejercer el cargo de Ministro de Marina.



Presidente de la República en la Base Naval del Callao

Una demostración de la profunda unidad institucional de la Fuerza Armada, constituyó el agasajo que la Marina de Guerra ofreció el 28 de noviembre al Presidente de la República, General de División Juan Velasco Alvarado, en el Casino de Oficiales de la Base Naval del Callao.

En esta oportunidad, el Jefe del Estado relievó la gloriosa tradición de nuestra Marina. Dijo que el Gobierno Revolucionario hará todo lo posible para devolver la capacidad operativa a la Armada para que cumpla con eficiencia su misión en nuestra extensa frontera marítima.

A bordo del B. A. P. "Grau"

PRESIDENTE DE LA REPUBLICA Y GABINETE MINISTERIAL ALTERNARON CON JEFES Y OFICIALES DE LA ARMADA



EL COMANDANTE GENERAL DE LA ESCUADRA, Contralmirante Pedro Vargas Prada Zollner entrega un escudo del Comando de su Fuerza al Presidente de la República, durante la visita que efectuó al Crucero B.A.P. "Almirante Grau".



EL PRESIDENTE DE LA REPUBLICA, recibe los honores correspondientes a su alta investidura al arribar a la cubierta del Buque Insignia.



EL JEFE DEL ESTADO, Gral. de División Juan Velasco Alvarado, departe con el Premier de la República, Gral. de Div. Ernesto Montagne Sánchez y con el Ministro de Marina, Vice-Almirante Alfonso Navarro Romero.

El Presidente de la República, General de División EP. Juan Velasco Alvarado, acompañado de su Gabinete Ministerial en pleno, alternó al mediodía del jueves 23 de enero con los Almirantes, Jefes y Oficiales de la Marina de Guerra del Perú a bordo del Buque Insignia de la Armada, Crucero B.A.P. "Almirante Grau", fondeado en la Rada exterior del Callao.

Con la Oficialidad, el Jefe del Estado compartió el rancho del día de la dotación del buque en la cubierta de popa, luego de haber presenciado en el interior de la torre de cañones de 6 pulgadas su operación de ronza y elevación. También visitó el Centro de Información de Combate y probó a su paso el rancho de la tripulación.

Antes de iniciar el ágape, el Comandante General de la Escuadra, Contralmirante A.P. Pedro Vargas Prada Zollner, entregó al Presidente de la República, un escudo recordatorio del Comando de su Fuerza y banderines a todos los Ministros; en similar forma, el Comandante del B.A.P. "Almirante Grau" Capitán de Navío Alfredo Battistini Moore, hizo entrega de un escudo de su Unidad al Primer Mandatario y banderines para los miembros del Gabinete Ministerial.

"Para los miembros del Gobierno Revolucionario, es un gran honor, y lo conservaremos como un grato recuerdo, el haber estado algunos momentos a bordo del Buque Insignia de la Armada Peruana B.A.P. "Almirante Grau", dijo el Primer Mandatario al agradecer el ofrecimiento que le expresó el Comandante General de la Escuadra.

El Jefe del Estado arribó a las 13.00 horas al Buque Insignia acompañado por el Ministro de Marina, Vice-Almirante Alfonso Navarro Romero, y por los demás miembros del Gabinete Ministerial. Al aproximarse la lancha Presidencial, las dotaciones formadas en cubierta exclamaron ¡Viva el Perú!, se efectuó una salva de 21 cañonazos, se izó el empavesado de gala y también la Insignia Presidencial, de acuerdo al Ceremonial Marítimo.

Fue recibido a bordo por el Comandante General de la Escuadra, Contralmirante Pedro Vargas Prada y por el Comandante del B.A.P. "Almirante Grau", Capitán de Navío Alfredo Battistini Moore. El Presidente de la República, demostrando una amplia satisfacción por encontrarse nuevamente a bordo de un buque de nuestra Armada y confraternizando con Jefes y Oficiales de la Fuerza Armada, probó un menú consistente en un piqueo criollo, acompañado por chicha de jora y vino nacional.

El Primer Mandatario desembarcó del Buque Insignia aproximadamente a las 15.00 horas, siendo despedido posteriormente con los honores correspondientes a su alta investidura.

NUESTRA PALABRA

En este primer número de "EL MONITOR" correspondiente a 1969, comenzamos la brega haciendo votos por la ventura personal y profesional de todos los caros lectores de este boletín interno de nuestra Armada.

Conocemos el infatigable y abnegado espíritu que diariamente despliegan todos los miembros de nuestra gloriosa Armada desde sus respectivos puestos. Ya sea a bordo, al frente de un escritorio u operando diversos equipos, el personal naval supera cada día sus conocimientos y experiencias en provecho del progreso institucional.

Hoy más que nunca necesita la Patria todo el aporte mental y material de sus hijos. Así como de la utilización total del valor moral y espiritual de todos los hombres de la Armada para que como Fuerza dinamice la acción creadora Estamos en una época histórica que culminará en el mejor de sus objetivos, si todos contribuímos con nuestro esfuerzo a ayudar a la magna tarea que el Gobierno Revolucionario ha emprendido para transformar el Perú y lograr cada día justicia social y bienestar para todos los peruanos.

ALMIRANTES BARRETO, DELGADO Y CASTRO DE MENDOZA PASARON AL RETIRO

En una emotiva ceremonia que se realizó el 2 de enero en el Ministerio de Marina, la Armada Peruana despidió con todos los honores a tres de sus eficientes Oficiales Generales que pasaron al retiro por mandato de la Ley. Ellos fueron los Vice-Almirantes Jorge Barreto Alván, Raúl Delgado Espantoso y Mario Castro de Mendoza.

Al despedirlos, el Ministro de Marina Vice-Almirante Alfonso Navarro dijo "Tened la seguridad que dejais en la Armada una profunda huella, y que habéis sabido conquistar el afecto y respeto de la Institución por vuestra contribución a mantener su prestigio, a preservar sus tradiciones y fortalecer su espíritu, desde los escalones en que os ha tocado actuar".



LA CEREMONIA DE DESPEDIDA, se efectuó en la explanada del Ministerio de Marina.



DESPUES DE PRESTAR SUS SERVICIOS POR TREINTICINCO AÑOS COMO OFICIALES DE LA ARMADA, pasan al retiro por mandato de la Ley los Vice-almirantes Jorge Barreto Alván, Raúl Delgado Espantoso y Mario Castro de Mendoza.



"LA MARINA NO ES UNA IMAGEN TRANSITORIA QUE MUERE... es eterna, los hombres pasamos, morimos, pero ella es eterna. Por eso invoco profundamente la imagen del Almirante Grau, para que siempre luchemos para mantener su prestigio" expresó emotivamente el Vice-Almirante Jorge Barreto, cuando usó de la palabra en nombre de los Almirantes que pasaron al retiro.



El Técnico de Primera Furriel, Julio Garabito, encabezando la comisión del personal Subalterno presenta su saludo a los Vice-Almirantes Jorge Barreto, Raúl Delgado y Mario Castro de Mendoza. Una Compañía del Regimiento Naval con Pabellón y Banda de Músicos rindió los honores de reglamento a las altas autoridades navales.



VISITA PASTORAL

El Vicario General Castrense Excmo. Arzobispo Alcides Mendoza Castro, realizó con todo éxito una Visita Pastoral a diversas Unidades de nuestra Escuadra.

En su alocución, el Vicario General dijo que "La Marina de Guerra preparándose para el combate, auspicia la paz y prosperidad del país y relievó el sacrificio y dedicación al trabajo en el cumplimiento del deber son los rasgos característicos de todo miembro de la Armada".

En la vista, apreciamos la visita que hizo al Crucero B.A.P. "Bolognesi".



PROMOCION 1968 de la Escuela Naval del Perú

¡Bienvenidos al Cuerpo General de la Armada!

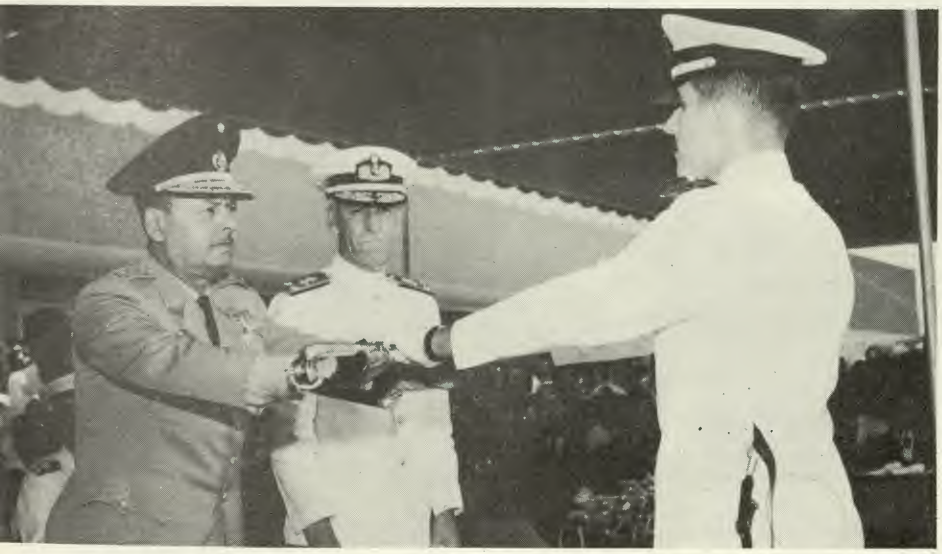

El ALFEREZ DE FRAGATA Jorge Trelles Sánchez recibe del Presidente de la República, General de División Juan Velasco Alvarado, la Espada de Honor. En la vista inferior, el Jefe del Estado pronuncia su vibrante discurso.



A los nuevos Alféreces de Fragata, les decimos:
¡Bienvenidos al Cuerpo General de la Armada!

Desde estas líneas hacemos votos para que la superación profesional y la lealtad a la Marina sean los objetivos fundamentales de su permanencia como Oficiales de nuestra gloriosa Armada y pensad que nuestra Marina valdrá tanto como el aporte que cada uno de Uds. le otorgue en el cotidiano quehacer, ya que en forma cohesionada lograremos el progreso y engrandecimiento de la Patria.

Luego de entregarles sus Espadas y Despachos, el Presidente de la República dirigiéndose a ustedes les dijo: "Habéis recibido una espada que simboliza también la fuerza e inteligencia puestas al servicio de las más nobles causas; recordad que es la misma que se otorgó a un valiente entre valientes, cuya memoria y ejemplo estáis obligados a seguir. Tened siempre presente que en cada uno de vosotros vive algo de este legendario "Caballero de los Mares", cuya figura epónima debe guiar vuestros pasos. Que la constante superación profesional, os acompañe en el desempeño de vuestra futura actividad".

Previamente el Jefe del Estado expresó: "En el momento que vivimos, corresponde a los Oficiales que hoy egresan, no sólo las tareas propias de su grado; sino, además, ser portadores de un mensaje de confianza y los más eficientes ejecutores de la recuperación nacional que la Fuerza Armada ha iniciado, asegurando que el Perú reencuentre su camino de dignidad y de bienestar general. Posteriormente, el Presidente de la República dijo que: "Para ello, tendréis que darle todo esfuerzo y capacidad; servirla con altura y dignidad; con dedicación y perseverancia; superando día a día los conocimientos profesionales, teniendo siempre presente que la Nación ha puesto en vuestras manos, desde este momento, la seguridad de su frontera marítima y las riquezas incontables que ella representa".

La ceremonia de Clausura del Año Académico de 1968 se efectuó en la mañana del lunes 23 de diciembre en el Patio de Honor de la Escuela Naval del Perú. En el estrado de honor acompañaron al Jefe del Estado, el Premier de la República y Ministro de Guerra, General de División EP. Ernesto Montagne Sánchez, el Ministro de Marina y Comandante General de la Marina, Contralmirante Alfonso Navarro Romero, Ministros de Estado, Diplomáticos y altas autoridades de la Nación.

La Espada de Honor fue entregada por el Presidente de la República al Alférez de Fragata Jorge Trelles Sánchez, por haber obtenido las más altas calificaciones durante su permanencia en la Escuela Naval.

Previamente, el Director de la Escuela Naval del Perú, Contralmirante Esteban Zimic Vidal, leyó su Discurso Memoria en el cual resaltó las principales actividades acaecidas en el año académico.

Alf. de F. Jorge Trelles Sánchez:

SERVIR CON EFICIENCIA A LA ARMADA ES EL MAYOR ANHELO DEL ESPADA DE HONOR DE LA PROMOCION 1968 DE LA ESCUELA NAVAL



EL ORGULLO DE UNA MADRE.— Aída Sánchez de Trelles premia a su hijo con ternura por haber recibido la Espada de Honor, mientras su padre, Filiberto Trelles posa orgulloso con su primogénito.

La dedicación total a su labor como Oficial de nuestra Armada con el fin de desarrollar sus máximas aptitudes destinadas a servir eficientemente a la Marina, es el máximo deseo que expresa el Espada de Honor de la Promoción 1968 de la Escuela Naval del Perú, Alférez de Fragata JORGE TRELLES SANCHEZ, al recibir su Espada y Despacho de Oficial.

Después de manifestar una mística reverencia a la memoria del Almirante Miguel Grau, por considerarlo un gran táctico como marino y un gran caballero como hombre, el A. de F. Trelles, considera que los viajes del Crucero de Instrucción son una oportunidad para los cadetes navales en el desarrollo de las experiencias prácticas basadas en los conocimientos teóricos adquiridos en las aulas de la Escuela Naval del Perú. Estas prácticas a bordo son esenciales para lograr una efectiva aptitud profesional en los futuros Oficiales de nuestra gloriosa Armada, acota a continuación el flamante Espada de Honor.

El Alférez de Fragata AP. Jorge Trelles Sánchez, nació hace 22 años en Iquitos. Sus padres son Filiberto Trelles Gallo y Aída S. de Trelles. Estudió toda su instrucción primaria y secundaria en el Colegio "Champagnat".

Practica la esgrima, el tiro y la navegación a vela. Le gustaría conocer Inglaterra, Alemania y los Países Bajos. Durante su permanencia en la Escuela Naval del Perú ha destacado en los cursos de Ingeniería y Mecánica.



Alférez de Fragata JORGE TRELLES S.

PROMOCION 1968
DE LA ESCUELA NAVAL DEL PERU

Comando General

JORGE ENRIQUE TRELLES SANCHEZ
OSCAR ARMANDO ECHEANDIA LUNA
JORGE ALBERTO OSTOLAZA ERCILLA
LIZARDO RAMON JOSE GARCIA MILERA
JEAN JESUS DOIG CAMINO
JAIME ALBERTO L. BOURONCLE Y GARCIA
BRUNO HUMBERTO SCHENONE VERDECCHIA
CESAR IGNACIO MARTINELLI FREUNDT
RICARDO AUGUSTO NEWTON VASQUEZ
CESAR AUGUSTO ROSETTI ALTAMIRANO
JOSE POLAR ECHEANDIA
NICOLAS ARMANDO VEGA CASTELLANOS
CESAR HUMBERTO CHAVEZ JONES
RICARDO REMIGIO ARBOCCO LICETI
JAVIER BERNARDO BENAVENTE ZAVALA
MARIO RODOLFO GALVEZ PINILLOS
MARIO ENRIQUE CARULLA MARCHENA
MANUEL REMIGIO LOPEZ BAIGORRIA
CARLOS ALBERTO SARMIENTO DUPUY
CARLOS DANIEL RISCO CABALLERO
JORGE EDUARDO ANGELES TAFUR
CESAR GERMAN YEPEZ PINILLOS
MARIO ENRIQUE EGO AGUIRRE BASSANNINI
PEDRO RICARDO VASQUEZ ORTEGA
LUIS ALBERTO COQUIS RONDON
JORGE FERNANDO BIANCHI MUÑOZ
MIGUEL FRANCISCO MONGE GONZALES
JOSE SANTOS GONZALES CHOCANO
FEDERICO JAVIER J. BALBUENA VALDIVIA
VICTOR HERNAN CORNEJO BRAVO MEJIA
MANUEL ARTURO COELLO MONTEZUMA
JUAN RAMIREZ CANAVAL
ENRIQUE PIZARRO MONTEZA
JOSE ROBERTO PINILLOS GUZMAN GARCIA
JOSE DE RUTTE COELLO
FREDY MOLFINO MARTINEZ
HUASCAR ENRIQUE EZCURRA ARBULU
MANUEL ALEJANDRO ARRIARAN MEDINA
CARLOS ALBERTO VALENCIA GUERRA
CARLOS ANTONIO GOMEZ DE LA TORRE TIZON
RICARDO ENRIQUE CANO MADICO
NESTOR AMADEO GARRIDO GUEVARA
RICARDO JAVIER LEON FERREYRA
GUILLERMO MANUEL NARVARTE MAURTUA
JAVIER ENRIQUE SERVAN ROCHA
PEDRO AUGUSTO DIAZ TORERO
GUSTAVO ENRIQUE DOMINGO CARDENAS BROU
PEDRO GERMAN MERINO MORANTE
CESAR RODOLFO ALCANTARA ALVA
CESAR ALEJANDRO ACEVEDO HARTLEY
CARLOS MIGUEL ROTALDE ROTALDE
LUIS ALFONSO ALZAMORA EGO AGUIRRE
MOISES RODOLFO D. VELARDE ZABALBEASCOA
FELIPE RICARDO JOSE SOLOGUREN PONTE
MANUEL GUILLERMO HERNANDEZ GONZALES
JORGE MOISES LOAYZA ARENAZA

ESCUELA NAUTICA "MIGUEL GRAU"

Cubierta

VICTOR CAVERO LEAL
TEODORO FALCO BERNINZON
GONZALO JAUREGUI BARRENECHEA
EDMUNDO HINOSTROZA RIVERO
JORGE MALDONADO ZAA

INGENIERIA

JORGE CANAVAL WARTON

C. Alm. Pedro Vargas Prada: Nuevo Comandante General de la Escuadra

El Contralmirante Pedro Vargas Prada, es el nuevo Comandante General de la Escuadra, en reemplazo del C.Alm. José Rivarola R.

Asumió su comando en una ceremonia que se realizó el 2 de enero en la cubierta del Buque Insignia de nuestra Armada, Crucero B.A.P. "Almirante Grau".

La presentación la efectuó el Ministro de Marina y Comandante General de la Marina, Vicealmirante Alfonso Navarro Romero, quien leyó la Resolución Suprema del nombramiento.

A continuación, en medio de una salva de 13 tiros de cañón se arrió la insignia del Comandante General de la Escuadra saliente, Contralmirante J. Rivarola Rojas y se izó la insignia del nuevo titular del cargo.



EL MINISTRO DE MARINA, Vice-Almirante Alfonso Navarro Romero, presenta al nuevo Comandante General de la Escuadra, Contralmirante Pedro Vargas Prada.



Contralmirante José Arce Larco

C. Alm. José Arce Larco: Jefe del Estado Mayor General de Marina

El Contralmirante Jose Arce Larco, es el nuevo Jefe del Estado Mayor General de Marina, en reemplazo del Contralmirante Luis Ernesto Vargas Caballero, quien ocupa actualmente la Cartera de Justicia y Culto.

Antes de ocupar su actual cargo, el C.Alm. J. Arce Larco, fue Comandante General de la Fuerza Fluvial del Amazonas, con sede en Iquitos.

El Contralmirante José Arce Larco, fue Espada de Honor de su Promoción. Recibió su Despacho de Alférez de Fragata el 30 de diciembre de 1939.

Depto. de Auditoría y Presupuesto con Nuevas Oficinas

Unas modernas y eficientes oficinas posee actualmente el Departamento de Presupuesto y Auditoría. Fueron inauguradas el 4 de diciembre de 1968 con la asistencia del Ministro de Marina, Contralmirante Raúl Ríos Pardo de Zela. El Director General de Economía, Contralmirante Carlos Salmón Cavero (izq.) ofreció el acto e invitó a los Jefes y Oficiales a visitar las flamantes instalaciones. Las obras fueron dirigidas por el Jefe del Departamento, Capitán de Corbeta Samuel Sánchez Checa.





Contralmirantes Raúl Rios Pardo de Zela y Luis Rivero Romainville Pasaron al Retiro

En un emotivo acto, los Contralmirantes Luis Rivero Romainville y Raúl Ríos Pardo de Zela, pasaron el jueves 5 de diciembre de 1968 al retiro por mandato de la Ley, luego de haber prestado 40 años de invalorables servicios a nuestra institución naval.

El nuevo Ministro de Marina y Comandante General de la Marina, Contralmirante Alfonso Navarro Romero pronunció las palabras de despedida a nombre de la Armada, las que fueron contestadas por el C.Alm. L. Rivero Romainville (arriba).

Hasta el momento de su pase al retiro, el Contralmirante Raúl Ríos Pardo de Zela, fue Ministro de Marina y Comandante General de la Marina.

El Contralmirante Luis Rivero R., quien posa con sus hijos (izquierda) fue Agregado Naval del Perú en Washington.





C. Alm. Luis Vargas Caballero: Ministro de Justicia y Culto

El Contralmirante Luis Ernesto Vargas Caballero, ocupa desde mediados de diciembre el cargo de Ministro de Justicia y Culto. Antes de ocupar su actual puesto, fue Jefe del Estado Mayor General de la Marina.

El C.Alm. L. E. Vargas Caballero nació el 10 de febrero de 1916 en Tacna. Egresó en 1939 de la Escuela Naval del Perú con el grado de Alférez de Fragata.

Con el grado de Capitán de Navío —ascendido en 1960— fue Jefe del Estado Mayor de la F.F.A., alumno del CAEM, Jefe del Estado Mayor de la Base Naval del Callao, Comandante de la Flotilla de Submarinos, Secretario General del Comandante General de la Marina, Comandante del Centro de Entrenamiento Naval del Callao y Sub-Jefe del Estado Mayor General de la Marina.

El Contralmirante Vargas Caballero es calificado en Submarinos. A partir de Abril desempeñará la nueva cartera de Construcción y Vivienda.

PROMOCION DEL VIII CURSO DE COMANDO Y ESTADO MAYOR



"Como depositarios de la herencia sagrada que nos legara el inmortal "Caballero de los Mares", el Perú. en especial su Marina de Guerra, tiene la ineludible obligación de enfrentar toda asechanza que por nuestra vasta frontera marítima, amenace su integridad" expresó en su discurso el Presidente de la República, Gral. de División Juan Velasco Alvarado, antes de declarar clausuradas las labores académicas de la Escuela Superior de Guerra Naval.

En la ceremonia efectuada el lunes 23 de diciembre el Jefe del Estado hizo entrega de los Diplomas e Insignias a los Oficiales del VIII Curso de Comando y Estado Mayor, del IV Curso Básico y al II Curso Especial para Oficiales de Servicios Auxiliares y de Reserva Naval.



EL JEFE DEL ESTADO, entrega el diploma al Capitán de Navío S.N. (M.C.) Augusto Bayro, luego de haber concluído el II Curso Especial programado por la ESUP.



EL DIRECTOR DE LA ESCUELA SUPERIOR DE GUERRA NAVAL, Contralmirante Manuel Fernández Castro, lee su discurso Memoria correspondiente al año académico 1968.

Escuelas de Calificación

Treinticinco Oficiales de la Armada y dos del Ejército recibieron sus respectivos Diplomas de las Escuelas de Calificación en la ceremonia de Clausura de las actividades de 1968 que se realizó el lunes 18 de diciembre en la Escuela Naval del Perú.

El Premio "Ministro de Marina y Comandante de la Marina" fue obtenido por el Teniente Segundo Hugo Morán Alva, por haber registrado la más alta nota en los cursos de Matemáticas y Física. Las Escuelas que funcionaron fueron las de Armamento, Ingeniería Electrónica, Ingeniería Mecánica, Comunicaciones, Infantería de Marina y Submarinos.





C. ALM. A. BENVENUTTO NUEVO DIRECTOR DE LA ESCUELA NAVAL DEL PERU

El Contralmirante Alberto Benvenuto Cisneros, asumió la Dirección de la Escuela Naval del Perú en reemplazo del Contralmirante Esteban Zimic Vidal. La ceremonia de presentación —que estuvo presidida por el Ministro de Marina, Vicealmirante Alfonso Navarro Romero— se realizó el sábado 28 de diciembre de 1968 en el Patio de Honor de la Escuela Naval del Perú.

Luego de haberse arriado la insignia del Director saliente, una comisión integrada por un Oficial, Cadete, Maestro y Cabo, le hizo entrega al Contralmirante E. Zimic, de su insignia como recuerdo.

En la vista, se aprecia a la nueva autoridad, acompañado por el Sub-Director, Capitán de Navío Manuel Amat y León, y los Jefes y Oficiales de la Escuela Naval del Perú.

CENTRO DE ENTRENAMIENTO CLAUSURO ACTIVIDADES 1968.

"Pronto iniciaréis vuestro entrenamiento a bordo de las unidades y dependencias de nuestra Armada, y como vuestro Comandante que os recibió a principios de año y ha seguido todos vuestros pasos os exhorto a que con todo entusiasmo, espíritu de lucha, sacrificio y lealtad os mantengáis siempre fieles a las tradiciones de la Marina de Guerra del Perú" expresó entre otros conceptos el Capitán de Navío Luis López de Castilla, Comandante del Centro de Entrenamiento Naval del Callao durante su discurso pronunciado en la clausura de las actividades académicas de 1968 que se realizó el martes 17 de diciembre en el plantel de referencia.

El acto fue presidido por el Comandante General de la Base Naval del Callao, Contralmirante Enrique Carbonel Crespo, quien asistió en representación del Ministro de Marina. Quinientos cincuenta y ocho nuevos técnicos egresaron de las Escuelas Básicas . También se entregaron diplomas a los alumnos de las Escuelas Avanzadas y de Calificación.

Al finalizar su discurso, el C. de N. Luis López de Castilla dijo: A bordo os espera una vida intensa, noble, desprendida, romántica y viril, pisando las cubiertas de nuestros buques en un clima de camaradería y disciplina; obedeceréis hombres y más tarde los mandaréis, manejaréis armas, plantas de ingeniería, equipos electrónicos y de toda índole, pero sobre todo tened presente que, cualquiera que sea el puesto que desempeñéis, debéis ser leales a la bandera que tremola en popa de nuestros buques y que si llega la hora y la Patria lo pide, sepáis triunfar o morir en el mar, como aquellos cuyos nombres dieron gloria y prestigio imperecedero a la Institución Naval".





EL CONTRALMIRANTE E. CARBONEL, felicita a un tripulante por haberse destacado en su especialidad, mientras que (Abajo) el Comandante del Centro de Entrenamiento, C. de N. Luis López de Castilla pronuncia su vibrante discurso.

¡GRAU PRESENTE EN CAJAMARCA!



Por el gran tesón y cariño del Tte. 1. (R) Gonzalo Sáenz Cacho, la ciudad de Cajamarca venera todos los años con dignidad la memoria del insigne Almirante Miguel Grau Seminario. Contando con el apoyo de la Superioridad Naval, este magnífico miembro de la familia naval erigió en 1967 un busto al Caballero de los Mares en un principal lugar de la capital cajamarquina, donde cada 8 de octubre el pueblo acude a venerar la memoria del egregio marino peruano. Para hacer realidad esta inquietud, Gonzalo Sáenz culminó exitosas gestiones ante el Prefecto de Cajamarca, Sr. Vásquez, el Coronel Carlos Melo Vega, Sr. Víctor Rodríguez Chávez y finalmente viajó a Lima para entrevistarse con el entonces Ministro de Marina, Vicealmirante R. Delgado E., quien ordenó el obsequio del busto de Grau y las cadenas del ancla de la Ex-Fragata "Gálvez".

Sucursal de la Farmacia en el Ministerio de Marina

Un gran acierto de la Superioridad Naval ha sido el disponer la apertura de la sucursal de la Farmacia de la Armada en el local del Ministerio de Marina (San Felipe). Tiene de todo "como en botica" y atiende en Verano de lunes a sábado, de 08.00 a 13.30 horas y los domingos y feriados de 09.30 a 12.00 horas.



MUSEO NAVAL DEL P... - C. de V. Julio J. Elías Murgía - Biblioteca



EL VICEALMIRANTE MARIO CASTRO DE MENDOZA, pronuncia su discurso durante la ceremonia de clausura del 1er. Curso de Empresas Marítimas e Industriales organizado por el CONAATEC.

Conaatec Clausura Primer Curso de Administración de Empresas

El primer curso de Administración de Empresas Marítimas e Industriales para Post-Graduados que fue seguido por numerosos Oficiales de nuestra Armada, organizado por el CONAATEC (Consorcio de Asesoría y Asistencia Tecnológica) finalizó el 18 de Octubre de 1968 y su acto de clausura fue presidido por el Vice-Almirante Mario Castro de Mendoza, quien pronunció el siguiente discurso:

"Hace tres meses el Sr. Comandante LIZANDRO PAREDES, Decano del Curso de Administración de Empresas Marítimas e Industriales, tuvo la gentileza de invitarme a dirigir a Uds. unas palabras en oportunidad de la iniciación de este Curso. Hoy nuevamente, por invitación del Sr. Decano me voy a permitir pronunciar unas palabras en esta Ceremonia de Clausura.

En el mundo moderno, si bien es cierto que la seguridad de un país tiene aspectos militares, es evidente que la mayor garantía de su seguridad se encuentra en su desarrollo económico y científico. Es por esto que nuestra capacidad intelectual es el mayor recurso que tenemos. En este sentido, el manejo, gobierno o dirección de una Empresa constituye un verdadero arte, la más creadora de todas las artes, pues es el arte de organizar el talento, ejercitar la razón, la capacidad creadora, la iniciativa y la responsabilidad.

El rol esencial del Empresario es el de encarar con inteligencia y capacidad todos los cambios sociales, económicos, tecnológicos y políticos para ser organizados racionalmente. Una Empresa sólo puede sobrevivir y desarrollarse cuando su Empresario no cesa de progresar.

Pero es evidente que ninguna responsabilidad es más fundamental que la de mantener las más altas normas de ética. Este principio no sólo debe ser observado de hecho, sino también en apariencia. Lo fundamental para un Empresario es la confianza del personal que trabaja a sus órdenes y ésta corre peligro cuando las normas éticas se conmueven.

Nuestro progreso como nación ha de sustentarse en nuestros adelantos en la educación. Esta responsabilidad y exigencias en una época de constante desarrollo requiere el máximo impulso en la capacidad de todos los jóvenes. Y esta es vuestra responsabilidad, la que corresponde a una nueva generación que sepa comprender la época actual. A pesar del tiempo transcurrido, mantiene plena vigencia lo que Abraham Lincoln enunció hace más de un siglo: "Los dogmas del tranquilo pasado son inadecuados en el tormentoso presente. Los tiempos que vivimos están llenos de dificultades y es nuestro deber mostrarnos a la altura de los mismos. Nos enfrentamos con nuevas circunstancias; debemos, pues, pensar y obrar de acuerdo con ellas".

Formulo mis más sinceros y fervientes votos por el mayor éxito en las actividades personales de esta 1ra. Promoción en el Curso de Administración de Empresas Marítimas e Industriales, así como mi calurosa felicitación por el esfuerzo desplegado por el Consorcio de Asesoría y Asistencia Técnológica por su decidida labor en la noble actividad que se ha impuesto.



.. LOS INTEGRANTES DEL PRIMER CURSO de Administración de Empresas Marítimas e Industriales, dictadas por el CONAATEC posan en la presente vista con el Vice-Almirante Mario Castro de Mendoza, el Decano, C. de C. Lizandro Paredes, y sus profesores. El CONAATEC, organizó este curso con el fin de capacitar a los ejecutivos en problemas de gerencia, fundamentalmente en empresas marítimas e industriales, dictando métodos y procedimientos de administración científica y capacitando a los estudiantes a los factores humanos y materiales relacionados con la operación y mantenimiento de barcos, flotas pesqueras, talleres y fábricas.



¡UN DIA EN EL REMANSO!

UN DIVERTIDO DIA PASARON LOS FAMILIARES DE LOS OFICIALES DE NUESTRA ARMADA, en la parrillada que organizó el CENTRO NAVAL DEL PERU en su Club Campestre "EL REMANSO" para clausurar su temporada de invierno Como esta guapa dama que pasea en un noble equipo, grandes y chicos gozaron ese día disfrutando de las diversas recreaciones que posee remanso de paz e íntimo contacto con la naturaleza.



LOS CHICOS, se divirtieron con las ocurrencias de estos payasos suertudos que están acompañados por la guapa "Srta. Perú 1968", Esther Brambilla.



LOS JUEGOS MECANICOS DE "EL REMANSO", estuvieron totalmente copados por los numerosos niños que acudieron en compañía de sus padres a pasar un alegre día de campo.



UNA DULCE SONRISA, dedica la bella Esther Brambilla, "Stra. Perú 1968" a todos los lectores de "EL MONITOR", por si acaso la sonrisa es tanto para casados como para solteros...

¡Navegando Bajo Cero Grados!





Nuestros colegas, que integran la dotación del petrolero B.A.P. "Mollendo", navegaron hace poco por el gélido litoral canadiense a una temperatura de cero grados para abajo. Un bello espectáculo ofrecían las cubiertas de esta nave después que caía una intensa nieve. Antes de comenzar a laborar, nuestros marinos tenían que "calentar motores". Así se hace Patria... muchachos. En estas fotos remitidas por el corresponsal de "El Monitor" se confirma estas aseveraciones y en la otra se ve al "Mollendo" ingresando a Montreal (Canadá).





LA GUAPA "CHINITA" LITA CHENG es rodeada alborozadamente por sus súbditos luego que fue elegida "Srta. Gorro Blanco" 1969. A la derecha, aparece Lita luciendo sus encantos que rindieron incondicionalmente a los miembros del Jurado y a todos los tripulantes que asistieron a la elección de su nueva reina.

Una encantadora "Chinita":

LITA CHENG: SEÑORITA GORRO BLANCO 1969

La espigada silueta de una chiquilla "tu-san" (chinita bien peruana) es la responsable por la cual muchos tripulantes de nuestra Armada no pueden conciliar el sueño hace varios días.

Faltando dos días para que finalizara 1968, la gracia y peculiar belleza de Lita Cheng Maurice contribuyeron decididamente para que fuera elegida "Señorita Gorro Blanco 1969" y se convirtiera de esta manera en la reina de todos los "lobos de mar" que usan el tradicional gorro blanco.

Esta chica modela de vez en cuando en un programa de modas del Canal 4 TV de nuestra capital. Le gusta bailar el "Taconazo" y declara no tener novio. En nuestro próximo número le dedicaremos una página especial que contendrá un reportaje y sensacionales fotografías.

Como damas de honor fueron designadas María Elena Medri Gonzales (una candidata churro de la Infantería de Marina y que por un pelo no "agarra" el reinado), nuestra admirada Rosa García Suazo, Carmen Montesinos Zamudio, chica que hizo suspirar a muchos y su tocaya, Carmen Guadalupe Ovalle, quien recibió piropos en cantidades industriales.

Este simpático evento fue organizado por el Servicio de Bienestar de la Marina que se halla actualmente bajo el mando del Capitán de Navío José Valdizán Gamio, quien presidió el Jurado que estuvo integrado además por su esposa Mary de Valdizán, por el Capitán de Fragata Antonio Forcelledo, Isabel Vergara de Merino, Victoria Gonzales (Srta. Gorro Blanco 1968), Luis Cossio Marino, Capitán de Corbeta Enrique Brain y Ricardo Vega Pardo.



VIRGINIA GONZALES, la encantadora "Srta. Gorro Blanco 1968" entrega el cetro de la belleza a Lita Cheng. A la derecha se aprecia al Jefe del Servicio de Bienestar C. de N. José Valdizán Gamio, danzando el "Danubio Azul" con la flamante soberana.

MUSEO NAVAL DEL PERU



C. de N. JULIO GUINAND T.

Nuevo Jefe de RR. PP. de la Marina y Director de "El Monitor"

Desde los primeros días de enero, la Armada tiene un nuevo Jefe de Relaciones Públicas e Informaciones. Es el Capitán de Navío Julio Guinand Thurne, quien reemplaza en el cargo al Capitán de Navío Francisco Quirós Tafur.

Como función paralela a su cargo, el Comandante Guinand, también es el nuevo Director de "EL MONITOR". Desde estas líneas, le damos nuestra afectuosa bienvenida, esperando que nuestro boletín informativo prosiga su progresiva trayectoria.

Hojas de Bitácora

Día de la Marina en Londres



EL PRINCIPE MICHAEL DE KENT, departe con los esposos Arróspide durante la recepción que ofrecieron con motivo del "Día de la Marina Peruana" en Londres.

En la aristocrática capital londinense, también se evocó el "Día de la Marina Peruana" con una recepción social que ofreció el Agregado Naval del Perú en dicha ciudad, Capitán de Navío A.P. Ramón Arróspide Mejía en honor de autoridades navales, diplomáticas y civiles. El ágape se efectuó el 29 de octubre en el United Services Club, transcurriendo la reunión en un grato ambiente de distinción y camaradería naval. Entre los principales invitados estuvo el Príncipe Michael de Kent, el Vice-Almirante Sir Home Law, el Contralmirante K.H. Farnhill y otras personalidades del alto mundo londinense.



POR SUS EFICIENTES SERVICIOS, fueron condecorados varios empleados civiles que laboran en la Base Naval del Callao en una ceremonia que se realizó en la "Semana de la Marina". Ellos son de izquierda a derecha: Raúl Ríos Altuna, José Tafur Galindo, Manuel Amaya Yengle, Luis Rubio Raygada, Wilfredo Maldonado Ch., Luis Hora Viteri, Rafael Ubillús, Roberto Michelino, Erasmo Escobar y Héctor Ramírez Zapata. Una afectuosa felicitación para todos ellos.

SRTA. "GORRO BLANCO" DE IQUITOS

INES VASQUEZ ROGERS, una encantadora chiquilla loretana fue elegida por los cabos y marineros de la Fuerza Fluvial del Amazonas como su adorada "Srta. Gorro Blanco 1969". A la izquierda apreciamos a INES I, luciendo sus atuendos reales y en la otra vista siendo coronada por el Contralmirante José Arce Larco, que en ese lapso era el Comandante de la F.F.A. El baile de la coronación se realizó el 2 de noviembre en el Casino de Maestros y Oficiales de Mar. Ese día los marineros "charapas" festejaron en grande la elección de su guapa reina.





¡SE CASO EL CAPITAN DE FRAGATA CARLOS SAEZ BALAREZO!. "La boda del año" constituyó la ceremonia religiosa del Comandante Carlos Sáez Balarezo, con la guapa Mónica Grimm, cuya belleza deslumbró a todos los asistentes que presenciaron el 12 de octubre de 1968 la imponente boda efectuada en la Capilla "Stella Maris". Contra todos los pronósticos, Carlos estuvo bien sereno. Como los buenos, se rindió ante cupido, pero con todos los honores... Con este motivo, sus amistades, ya dejaron de contarle la "pera madura". porque ya cayó...



Tte. Alfonso Regalado — Carmen Zamalloa
6 Agosto 68



Víctor Anto — Mirella Salas
Agosto 1968



A. de F. Enrique Reyes - Elsa María Pazos
19-Oct.-68



Tte. 2. Enrique Bustamante - Rosa Fernández
15-Nov.-68

Sociales

Sensible Fallecimiento.—

Con hondo pesar se ha recibido en el medio naval, la noticia de la desaparición del Sr. Dr. Carlos Quirós Alzamora caballero vastamente vinculado, especialmente en el Callao, donde ejerció la magistratura de Juez de 1ra. Instancia por espacio de casi treinta años consecutivos. Fue padre del Capitán de Navío Francisco Quirós Tafur. El Dr. Quirós Alzamora falleció el sábado 25 de enero; su sepelio se realizó en privado.

Viajeros.—

Han viajado, pero en plan de estudios, los siguientes Jefes y Oficiales Capitán de Corbeta Enrique Barrón, que estudiará Guerra Anfibia en California, USA, Tte. 1. S.N. (M.C.) Fernando Maestre a efectuar estudios de Medicina Aeronaval en Pensacola, Tte. 2. Hugo Arévalo a "chancar" Ingeniería en Comunicaciones a Holanda.

Terminaron con todo éxito sus estudios y retornaron del exterior, los siguientes Oficiales: Tte. 1. Dante Mattellini, que estudió Ingeniería Electrónica y Ttes. 2. Manuel Martínez, Mariano Calvo y Alfredo Kroll, que siguieron cursos de Orientación de Artillería en la Argentina.

Después de seis meses de ausencia, retornaron con gran éxito en la comisión que se les encomendó, los Oficiales Tte. 1. Carlos Huamán de los Heros, Tte. 1. (RN.) (I.) Luis Castañeda Pizarro y el Alférez de Fragata Alfredo Fortes, quienes condujeron al Callao el Buque de Investigación Científica "SNP-1" que la Sociedad Nacional de Pesquería ha entregado simbólicamente al Instituto del Mar del Perú.

Reparto de Juguetes.—

Los hijos de los Empleados Civiles del Ministerio de Marina recibieron valiosos juguetes durante el reparto navideño que realizó la Asociación el 21 de diciembre en su local institucional. También hubo rifas sorpresas para todos los asistentes. "Conchito" Torrejón Vega, nuestra guapa corresponsal en DIPE, se sacó un muñequito que corre, cierra un ojo y dice... "mamacita"...

FOTOS SOCIALES, CORTESIA:	FOTOGRAFIA QUIROS CHAVEZ HNOS. TELEF. 234058



EN TIRO....CAMPEONES

El Equipo de Tiro de la Escuela Naval del Perú tuvo una destacada actuación en las competencias en que intervino durante 1968.

Por esta razón, durante la clausura de las actividades de Tiro Nacional efectuada en Diciembre de 1968, el equipo de tiro de la Escuela Naval, recibió los trofeos "Ataché Militar de Francia" por haber triunfado en tiro con fusil sobre las demás Escuelas Militares y el trofeo "Agregado Naval de España" por su triunfo en tiro con Pistola sobre sus similares.

Especialmente posan para "El Monitor" en la vista de la izquierda.

Felicitaciones y que sigan los triunfos para la divisa naval.

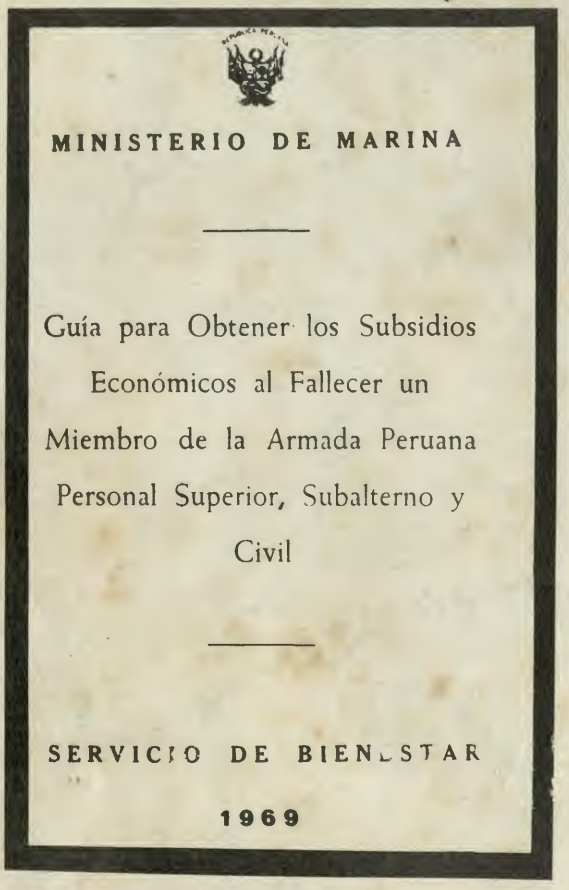

MINISTERIO DE MARINA

Guía para Obtener los Subsidios Económicos al Fallecer un Miembro de la Armada Peruana Personal Superior, Subalterno y Civil

SERVICIO DE BIENESTAR

1969

UN INTERESANTE FOLLETO EDITADO POR BIENESTAR

El Servicio de Bienestar de la Marina está haciendo llegar al Personal de la Armada interesado, el interesante folleto titulado "GUIA PARA OBTENER LOS SUBSIDIOS ECONOMICOS AL FALLECER UN MIEMBRO DE LA ARMADA PERUANA: PERSONAL SUPERIOR, SUBALTERNO Y CIVIL".

Este es un paso más para prestar una efectiva asistencia al Personal de la Armada y a todos nuestros familiares. Felicitaciones al Servicio de Bienestar por esta gran iniciativa.



Aniversario del "Grumete Medina"

Con fecha 1º de Febrero el Club Deportivo "Grumete Medina" celebró su 3er. Aniversario de fundación, con tal motivo la Junta Directiva saludó a todos sus asociados mediante tarjetas, mensaje naval y artículos en los principales diarios de la Capital. Actualmente el equipo de fútbol del "GRUMETE" terminó su campaña en el Campeonato de 1ra. Amateur, del Callao, goleando por 4 goles a cero al "México" F.B.C.—Anteriormente había goleado en partido amistoso al equipo de la Flotilla Británica por 5 goles a cero, obteniendo el trofeo del Comandante General de la Base Naval del Callao.



INFANTERIA DE MARINA: CAMPEON DE LAS OLIMPIADAS DE LA BASE NAVAL.

El codiciado trofeo "EL FARO" fue ganado este año olímpicamente por el representativo de la Infantería de Marina. Estos Juegos Olímpicos, que se realizan anualmente en la Base Naval del Callao, fueron muy disputados en esta oportunidad. En la vista apreciamos al equipo campeón de la IMA (Cuando no) posando con su Comandante y su Oficial de Deportes.

el monitor

ORGANO INFORMATIVO INTERNO
MARINA DE GUERRA DEL PERU

LIMA, MARZO 1969

Nº 19

MUSEO NAVAL DEL PERU



EN MARCHA EL "007"

EL PRESIDENTE DE LA REPUBLICA acompañado por el Ministro de Marina y Comandante General de la Base Naval del Callao, saluda al pabellón patrio a su arribo a esa dependencia naval, para colocar la quilla del proyecto "007" e iniciar su erección en gradas.



LA ARMADA PERUANA: CELOSA CUSTODIA DE NUESTRO MAR

BAJO LA SEVERA SILUETA DE DOS PODEROSOS CAÑONES apreciamos una formación de buques de nuestra Armada que navegan en formación durante las maniobras combinadas "PERBRITEX" que se efectuó con las unidades del Escuadrón de la Real Armada Británica. Nuestras unidades demostraron eficiencia y operatividad en estas maniobras navales, por lo cual la capacidad profesional de nuestros Oficiales de Marina y Tripulantes merecieron un ¡Bravo Zulú!. En la página central ofrecemos una amplia información gráfica sobre estos ejercicios navales.

LA ETERNA JUVENTUD

El General Douglas Mac'Arthur, seleccionó algo muy especial para la vida cuando dijo esta bella oración:

"La juventud no es cuestión de tiempo sino un estado de la mente; no es un asunto de mejillas rosadas, atlética figura y músculos desafiantes; es un asunto de la voluntad; una cualidad de la imaginación, un vigor de las emociones; es la frescura de los manantiales profundos de la vida.

La juventud significa el predominio del valor sobre la timidez, de la aventura sobre lo fácil. Esto existe a menudo en una persona de 60 años más que en un joven de 20. Nadie se avejenta sencillamente por el número de años. Nos aventajamos al desertar de nuestros ideales. Los años pueden arrugar nuestra piel pero la falta de entusiasmo arruga nuestra alma.

La preocupación, la duda, la falta de confianza, el temor y la desesperación doblegan el corazón y convierten al espíritu en polvo.

Tenga usted 60 años ó 16; en todo corazón humano, existe el amor a lo maravilloso el asombro por las estrellas del cielo, el impávido desafío a los eventos, el apetito infalible de la niñez por lo que viene después, el goce de vivir.

Usted es un joven como su fe, tan viejo como su duda, tan joven como su confianza en sí mismo, tan viejo como sus temores, tan joven como su esperanza, tan viejo como su desesperación".

Estas son las palabras bellas y el General Mac'Arthur siempre las tuvo sobre su escritorio o donde quiera que estuvo su Cuartel General durante la guerra en el Pacífico. Son en verdad un credo que todos debiéramos seguir.

el monitor

EDITADO POR LA OFICINA DE RELACIONES PUBLICAS DE LA MARINA DE GUERRA DEL PERU

DIRECTOR:
C. de N. JULIO GUINAND THURNE

EDITOR Y DISEÑO:
Sr. RICARDO VEGA PARDO

MINISTERIO DE MARINA - LIMA, PERU

IN MEMORIAM

Una impresión sumamente dolorosa ha experimentado la familia naval por la inesperada desaparición del Contralmirante PEDRO VARGAS PRADA ZOLLNER, ya que a sus reconocidas cualidades profesionales, se unieron su caballerosidad, su sociabilidad y su espíritu de camaradería que le granjeó las múltiples amistades, que sorprendidas por la noticia de su muerte, se dieron cita para acompañar sus restos mortales al cementerio.

Durante 39 años sirvió a la Marina con toda dedicación, dejando en todos los puestos que ocupó el invalorable ejemplo de trabajo esforzado, del cumplimiento del deber y de su indeclinable amor por la Institución; por todas estas razones cuando el día 31 de Marzo se tuvo conocimiento de su muerte, el hondo sentimiento de pesar se apoderó de los corazones de todas las personas —sin distinción de rangos ni de clases— que lo conocieron y supieron valorar sus indiscutidas cualidades.

Al brillante profesional, al caballero sin tacha, al amante esposo, al invalorable amigo que fue el Contralmirante Pedro Vargas Prada Zollner, Comandante General de la Escuadra, sólo nos resta desearle PAZ EN SU TUMBA.

EN BREVE APARECERA EL SEGUNDO TOMO DE "TRADICIONES NAVALES PERUANAS"

Aproximadamente dentro de tres meses aparecerá el segundo tomo de las "TRADICIONALES NAVALES PERUANAS", magnífica obra del Capitán de Navío José Valdizán Gamio, cuya publicación ha sido aprobada por Resolución Ministerial 0474-69-MA/CG del 10 de Marzo de este año.

Este segundo tomo complementará el rotundo éxito que tuvo el primero dentro y fuera del ambiente naval. Aún recordamos las historias de mar que nos trajo el anterior, escritas por la condimentada pluma del Comandante Valdizán Gamio.

No dudamos que esta nueva obra tendrá también la gran acogida que tuvo el primer tomo de "Tradiciones Navales Peruanas" y "Pañol de Anécdotas", por la gran calidad literaria e histórica que han demostrado.

Se considera asimismo que la difusión de esos episodios, reflejan la historia de nuestra Marina de Guerra —algunos de ellos inéditos— e incrementa el prestigio de la institución naval y son en su esencia, uno de los pilares de su razón de ser.

Actualmente los originales de este libro se encuentran en la imprenta, y según nos refiere el autor, la portada tendrá el mismo diseño, pero con un fondo verde esmeralda claro. Desde estas líneas felicitamos al Comandante José Valdizán Gamio por el gran esfuerzo que demanda esta clase de obras y por su noble entusiasmo de darnos a conocer episodios históricos narrados con amenidad, humor y estilo castizo.

Tomando una envidiable apreciación de nuestro laureado novelista Ciro Alegría, que escribe con motivo de la aparición del primer tomo de "Tradiciones Navales Peruanas", transcribimos sus elogiosos conceptos: "Observemos de paso que, poniendo a Palma de arquetipo del género, Valdizán resulta, como tradicionista, más historiador. Don Ricardo se aprovechaba de la historia para derrochar fantasía. Su discípulo marino, excepción hecha de la tradición sobre las naves de Salomón, hace de la historia el principal objeto de su trabajo. No podía ser de otro modo, tampoco. Los personajes de que trata Valdizán Gamio, son, en mayoría, próceres y héroes cuyas figuras exigen versiones sobrias".



Portada de las "Tradiciones Navales Peruanas" del C. de N. José Valdizán Gamio... será otro éxito.



SE INICIA LA CONSTRUCCION EN GRADAS del buque transporte de carga "Proyecto 007" apenas el Presidente de la República, General de División EP. Juan Velasco Alvarado, termina de imprimir su rúbrica en la placa colocada en la quilla de la nave. La ceremonia se efectuó el viernes 14 de marzo.

Se Inicia Construcción en Gradas de Nave de Mayor Tonelaje Construida en Nuestro País: es el 007.

En una breve y significativa ceremonia, el Presidente de la República, General de División EP. Juan Velasco Alvarado, dio inicio a la construcción en gradas del buque de mayor tonelaje que es construído en nuestro país, con lo cual se continúa impulsando la industria naval de gran tonelaje.

Es el buque de transporte de carga denominado proyecto "007" de 18,400 toneladas que es construído en los astilleros del Servicio Industrial de la Marina.

Esta obra representa la continuación de la construcción de naves de gran tonelaje en nuestro medio, que sitúa al Perú en un lugar destacado en este aspecto en América Latina.

Anteriormente, el SIMA construyó los petroleros B.A.P. "Zorritos" y B.A.P. "Lobitos" de 7,500 toneladas y posteriormente los similares B.A.P. "Pariñas" y B.A.P. "Pimentel" de 12,500 toneladas con todo éxito. Los tres primeros están en plena operación y el último en su fase de culminación de la obra de equipamiento.

A la ceremonia de referencia, el Jefe del Estado arribó a la Base Naval del Callao en compañía del Ministro de Marina, Vice-Almirante Alfonso Navarro Romero, quienes fueron recibidos por el Comandante General de esa dependencia, Contralmirante José Namihas.

Después de pasar revista a las tropas que le rendían los honores correspondientes a su alta investidura, el Presidente de la República fue invitado a firmar la placa recordatoria colocada en la quilla del "Proyecto 007", mientras que el Jefe del SIMA, Capitán de Navío Alberto Jiménez de Lucio, explicaba las características de la nueva nave y anunciaba que sería lanzado al mar el 2 de Mayo del próximo año.

Posteriormente, los presentes entonaron el Himno Nacional con verdadera unción patriótica dando frente al pabellón patrio. Al acto concurrió el Gabinete Ministerial en pleno, el Presidente del Comando Conjunto de la Fuerza Armada y altos Jefes de nuestra Marina de Guerra, quienes posteriormente fueron invitados al almuerzo que la Marina ofreció al Jefe del Estado en el Casino de la Base Naval del Callao.

El carguero está siendo fabricado de acuerdo a los requerimientos del Lloyd's Register Of Shipping y en base a las reglas de la Convención Internacional de Seguridad en el Mar, Convención Internacional de Líneas de Carga y Reglas del Canal de Suez - Panamá.

Tendrá capacidad para 12 mil toneladas de carga, desarrollará 18.5 nudos, su eslora será de 153.85 metros; manga de 20.40 metros, puntal de 12.20 y calado de 8.25 metros.

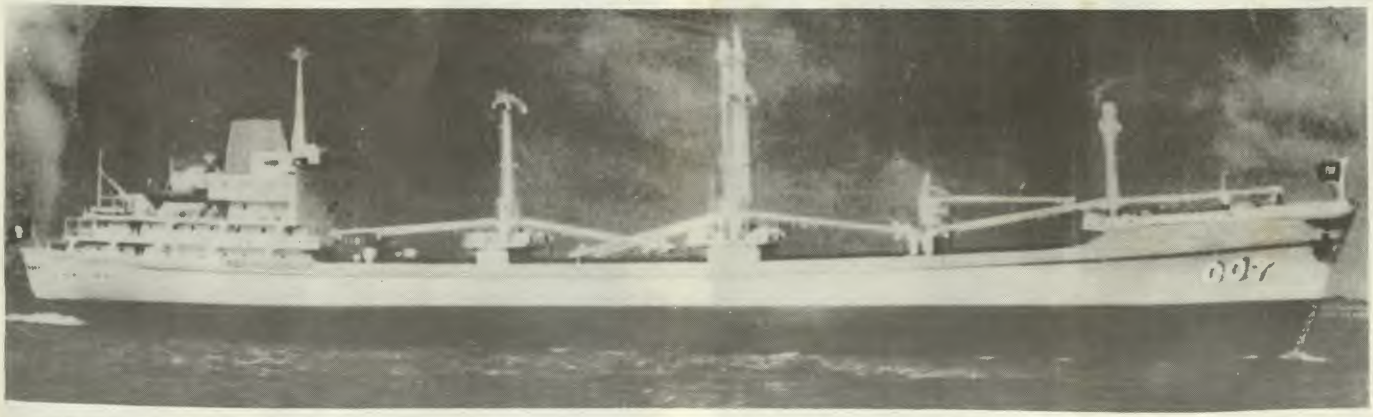

ASI SERA el proyecto "007" cuando navegue luego de ser construído en los astilleros del Servicio Industrial de la Marina.

MARINOS BRITANICOS EN LIMA Y CALLAO



Los marinos británicos rinden homenaje al Gran Almirante Miguel Grau en Lima.

Un variado programa de actividades desarrollaron los marinos británicos durante su estada en Lima y Callao. Arribaron el viernes 21 de febrero al Callao a bordo del Destructor Lanza Missiles HMS "Hampshire", la fragatas "Juno" y "Arethusa", el Tender "Lynnes", el petrolero "Olwen" y los submarinos "Otus" y "Narwal".

Este Escuadrón de la Real Marina Británica vino comandado por el Vice-Almirante Andrew M. Lewis, un veterano marino inglés que combatió en diversos escenarios navales durante la segunda guerra mundial.

Los marinos visitantes permanecieron siete días en nuestro medio, dos de los cuales efectuaron maniobras conjuntas con unidades de nuestra Armada, cuya amplia información damos en nuestra página central.



EL VICE-ALMIRANTE A. M. LEWIS, venera los restos del Gran Almirante Miguel Grau, durante su visita al Museo Naval del Perú.

EN LA CENA que ofreció el Vice-Almirante A. M. Lewis, aparecen con el oferente, la esposa del Ministro de Marina, Sra. Rosa de Navarro y la Sra. Lewis, a bordo del "Hampshire".



SIMPATICAS DAMITAS de nuestros círculos sociales fueron invitadas a la recepción que ofrecieron las autoridades navales peruanas en honor de los marinos británicos en el Club de Oficiales de la Armada. Aquí vemos a un oficial británico departiendo con tres hermosas chiquillas.



LA BANDA DE LA INFANTERIA DE MARINA BRITANICA ofreció espectaculares retretas en diversos lugares de Lima. Llamaron la atención de numeroso público por sus característicos uniformes. (abajo).





C.Alm. Manuel Fernández Castro: Nuevo Comdte. Gral. de la Escuadra

En una significativa ceremonia, el Contralmirante AP. Manuel S. Fernández Castro, asumió el miércoles 2 de abril el cargo de Comandante General de la Escuadra, que se efectuó a las 10 de la mañana en la Toldilla del Buque Insignia de nuestra Armada, Crucero B.A.P. "Almirante Grau".

La presentación estuvo a cargo del Ministro de Marina y Comandante General de la Marina, Vice-Almirante Alfonso Navarro Romero, quien pronunció el texto de la Resolución Suprema que otorga el citado nombramiento.

En el acto se encontraban presentes, el Jefe del Estado Mayor General de Marina, Contralmirante AP. José Arce Larco y los Comandante de Flotillas y Unidades de la Escuadra, quienes al término de la ceremonia presentaron su saludo a la nueva autoridad naval.

El Contralmirante M.S. Fernández Castro, antes de ocupar su actual puesto, se desempeñaba como Director de la Escuela Superior de Guerra Naval.

Retorna a su Patria un Amigo del Perú



Dando término a su gestión, el ex-Agregado Naval de la República Argentina, Capitán de Navío ARA. Luis Manrique, se despidió el 27 de enero después que la Marina de Guerra del Perú le confirió en un emotivo acto la condecoración "Cruz Peruana al Mérito Naval"

La Armada Peruana se enorgullece de haber obtenido la amistad de este caballeroso marino argentino, quien durante su permanencia entre nosotros dejó una profunda imagen de su correcta y sincera personalidad, cualidad que es característica de todo marino de la hermana República Argentina.

En la foto, el Ministro de Marina, Vice-Almirante AP. Alfonso Navarro Romero, impone la joya naval peruana al Comandante Manrique.

AMA A TU MARINA, PORQUE ELLA ES EL EXPONENTE DE NUESTRA GRANDEZA EN EL MAR



¡ADIOS A LAS ARMAS!

Con la emoción embargada en su rostro, un licenciado de la Infantería de Marina besa el pabellón patrio, haciendo una solemne promesa de empuñar nuevamente las armas, si es que algún día la patria se encuentra en peligro. Este emotivo acto, se efectuó en el Cuartel de la IMA en ocasión de la despedida de un numeroso grupo de licenciados que finalizaban su servicio militar.

LA ARMADA PERUANA EN



UNA FUERZA NAVAL MODERNA emplea esta clase de versátiles helicópteros que portan torpedos buscadores y despegan de fragatas con cubierta de vuelo. Muchas de estas unidades necesita nuestra Armada para aumentar su poderío y alta frecuencia... Pronto llegará ese día.



LA MODERNA GUERRA NAVAL requi teleguiados a bordo de unidades ligeras navales desean disparar estos "rockets



EL BUQUE DE SU MAJESTAD HMS. "Arethusa" ingresa al Callao.



AGRESIVAMENTE, se desplaza el B.A.P. "Guise"



IMPONIENDO su señorial figura, vemos al Crucero B.A.P. "Almirante Grau".



EL B.A.P. "RODRIGUEZ" encabeza la cortina defensiva.

Los Británicos Demostraron Poderío.....

Dicen que una fotografía vale por mil palabras... Nada más acertado para describir con detalles el desarrollo de las recientes maniobras antisubmarinas conjuntas PERBRITEX efectuadas con las unidades del Escuadrón de la Real Armada Británica y de la Armada Peruana.

Los nuestros, a pesar de operar unidades y armamento que nada tenían que hacer con los modernos buques e impresionante armamento de los rubios marinos de Su Alteza Real, se codearon con gran eficiencia y brillante estilo. Las unidades peruanas de superficie detectaron en numerosas oportunidades a los "submarinos enemigos", mientras que el B.A.P. "Iquique", único submarino peruano se convirtió en la atracción del evento debido a sus audaces incursiones y sus temibles ataques, que de haber sido real... hubiera hundido a varios buques del convoy. Nuestro submarino acaparó la atención de los sonaristas y radaristas ingleses quienes se volvían "locos" cuando le



MANIOBRAS "PERBRITEX"



y día contar con diversos tipos de cohetes
nbate. Hace tiempo que nuestros artilleros



DONDE PONEN EL OJO PONEN EL PROYECTIL... Alborozados, los artilleros navales peruanos celebran su buena puntería luego de haber dado en el blanco durante un ejercicio naval. Estas "fieras del blanco" pertenecen a la dotación del B.A.P. "Guise"... en los próximos números prometemos sacar a los "tromes" de las otras unidades de nuestra Armada.



Los Nuestros: Eficiencia Profesional Que Suplió La Carencia De Moderno Material

informaban desde el puente que el "Iquique" había burlado la cortina y cómodamente había lanzado la bengala en señal de un exitoso ataque... Cuando pasamos por el C.I.C. del HMS. "Hampshire" escuchamos hablar algo así... "Oh... ese submarino perruano ser muy "cuco". —¡Oh Yes... parecer anchoveta criollo... very sapo; please pedir aspirrinas a doctor...".

Nosotros no tenemos "Sea Cat", "Sea Slug" ni helicópteros "Wasp" pero en cambio poseemos coraje, eficiencia profesional y abnegación, que nos capacitan para operar modernas unidades y así incrementar nuestra gloriosa tradición naval.

Al término de la Conferencia de Crítica, se emitió la siguiente conclusión: "Las Armadas de la Gran Bretaña y el Perú pueden operar conjuntamente en cualquier mar del mundo por su amplio dominio de la moderna táctica naval". AR.



AL ATARDECER se divisa una impresionante vista de la formación..



EL AS DE LOS ATAQUES SUBMARINOS de las maniobras: el **B.A.P. "Iquique".**



EN CONSTANTE ALERTA, navega el **B.A.P. "Independencia".**



UN AVIONCITO RADIOGUIADO despega del **RFA. "Lyness".**



UN DIA A BORDO: GRAN CAMARADERIA

En la cubierta del Destructor de Línea B.A.P. "Guise" posan (izq.) los Comandantes de las unidades que estuvieron bajo el comando del Capitán de Navío AP. Guillermo Faura Gaig, (centro) durante su desempeño como Comandante de la Flotilla de Destructores. Esta vista se tomó con motivo del agasajo que el Comandante Faura ofreció a ellos y a sus compañeros del Curso de la Escuela Superior del Ejército. Esta fraternal reunión se efectuó el sábado 22 de marzo en la cubierta del Destructor y a ella asistió especialmente invitado el Ministro de Marina y otros altos Jefes de nuestra Armada. También concurrieron las señoras esposas de los invitados. Fue una reunión de la "gente de arriba, del agua".

UN ASOMBROSO BRAZO ORTOPEDICO

Nuestra Armada se encuentra cumpliendo con rehabilitar a su personal que de una y otra forma sufre lamentables accidentes. En el caso del Mar2. Luis Mirez Trujillo (izq.), recibe un documento que el señor Ministro de Marina le entrega, verificando la perfecta funcionabilidad de su mano y brazo... bioeléctrico, que fue adquirido por el Servicio de Bienestar de la Marina a un costo de 37,500 soles, para rehabilitar totalmente a este tripulante; a quien se le amputó todo el brazo izquierdo después de un accidente que sufrió a bordo del B.A.P. "Pariñas". Ahora, prácticamente su vida es normal, porque mueve el brazo y los dedos de la mano a voluntad. A simple vista su estética es perfecta... funciona con un amplificador Mycomot MM2 a pilas. Fue colocado en el Centro Médico Naval... Además, el Servicio de Bienestar ha obtenido que este muchacho trabaje como recepcionista en la Imprenta de la Marina en calidad de contratado.





ASPIRAN A SER OFICIALES DE NUESTRA ARMADA

DECIDIDOS A CONVERTIRSE algún día en Oficiales de nuestra Gloriosa Marina de Guerra, los nuevos aspirantes marchan en dirección a sus pabellones al término de la ceremonia de incorporación que se efectuó en la Escuela Naval del Perú. Sus familiares les aplauden, porque ellos han escogido una noble y abnegada profesión. Desde estas líneas, les expresamos nuestra calurosa bienvenida y esperamos que todos ellos en el futuro se conviertan en los herederos del Gran Almirante Miguel Grau.



¡UNA CHINITA... FIRMEZA!

CON GRACIA Y ALEGRIA, Lita Cheng, la soberana de los gorros blancos baila un sabroso "cha, cha, chá" con un "cirio" que la mira embelesado durante una reciente reunión social de nuestros tripulantes. Esta bella chinita ha puesto de vuelta y media a los "gorros blancos" que día y noche sueñan con ella.

UN PROVECHOSO Y ARDUO CRUCERO DE VERANO 1969

Los cadetes del segundo y cuarto año de la Escuela Naval del Perú, que se embarcaron en el B.A.P. "Independencia" para efectuar el tradicional Crucero de Instrucción, correspondiente a este año, regresaron al Callao luego de cumplir con éxito la travesía que se realizó por costas sudamericanas.

Nuestros cadetes navales retornaron al terruño cargados de una mayor experiencia, que aumenta su caudal de conocimientos, capacitándolos para desempeñarse en el futuro como eficientes Oficiales de nuestra Marina de Guerra.

En el mar se fragua el alma de los muchachos que pretenden convertirse en herederos de nuestro Gran Almirante Miguel Grau. Lejos de ser un placentero paseo, las diversas prácticas absorben la permanencia a bordo, y en los puertos de arribo, los cadetes tienen la responsabilidad de reflejar la gallarda imagen de nuestra patria y su gloriosa Marina de Guerra. Es decir son nuestros mejores embajadores de buena voluntad. El afectuoso recibimiento que fueron objeto en Punta Arenas, Río, B. Aires y Valparaíso, demuestran nuestra aseveración.



UN EMOTIVO HOMENAJE QUE los marinos peruanos del B.A.P. "Independencia" rinden al Almirante Marques de Tamandaré, en Río de Janeiro.



EN VALPARAISO, CHILE, el Presidente de la República de nuestro vecino del sur, Excmo. Eduardo Frei, pasa revista a los cadetes a bordo del B.A.P. "Independencia".



BAJO EL INCLEMENTE FRIO de los Canales del sur, aparecen Oficiales, cadetes y tripulantes en la cubierta del buque escuela.



EL COMANDANTE DEL B.A.P. "Independencia", C. de N. Ernesto Palacio Valdivieso, coloca una ofrenda floral ante el monumento a San Martín, en Buenos Aires. EL PABELLON PERUANO (abajo) luce gallardo en el puerto chileno de Valparaíso.



LA EMOCION DEL RETORNO. Un cadete es recibido afectuosamente a su retorno al Callao. La larga travesía aumenta la nostalgia de los seres queridos.





EN FUERTE AMADOR DE LA ZONA CANAL DE PANAMA se aprecia al Teniente Primero AP. Fernando Grau U. en compañía del M1. Héctor Hinostroza y del OM2. Santiago Arrieta, de la Central de Comunicaciones del Ministerio de Marina, observando los complejos mecanismos de un teletipo durante un curso de mantenimiento que siguieron en dicho lugar.

FOLLETO SOBRE FINANCIACION DE CASAS DE LA URBANIZACION "NEPTUNO".—

El Servicio de Bienestar de la Marina ha editado un interesante folleto explicativo sobre la financiación de casas para Oficiales de la Armada Peruana, que está a cargo del Comité Permanente del Control de la Urbanización "NEPTUNO". Creemos que es un medio para solucionar el problema de la vivienda a los miembros de la familia naval. La Asociación Promocional de Industrias S.A. (APDI) con la coordinación de LINDSA ofrecen a través de este folleto una solución concreta, tangible e inmediata para 300 familias que deseen contar con vivienda propia con facilidades.

UN CABO DE LA INFANTERIA DE MARINA "SE LUCE" en los EE. UU.— De excelente fue calificado el desempeño del Cb2. ISAIAS RAMIREZ, de la Infantería de Marina durante su permanencia en Camp Pendlenton, California USA, en un cursillo de entrenamiento en combate individual que efectuó recientemente el referido infante en el país del norte. Sus colegas "gringos" estuvieron encantados de trabajar con el Cb2. Ramírez, a quienes se los "ganó" por su entusiasmo y gran deseo de aprender.



APRENDIENDO desde niños a vivir duramente, estos "scouts navales" del Liceo Naval de Ventanilla, desembarcan en la Isla de San Lorenzo para pasar una semana en un campamento. Al término del evento, los muchachos manifestaron que no hay nada como la vida al aire libre y con la brisa del mar.



LOS "MANAGUAS" DE AGUA DULCE LA PASAN MUY BIEN... porque frecuentemente realizan animadas reuniones sociales que son presididas por la Srta. Gorro Blanco 1969 de la F. F. A., Inés Vásquez Rogers, quien es acompañada por la "Srta Ancla" y la "Srta. Banderolas". Los muchachos de la Fuerza Fluvial, que aquí posan con sus reinas, han puesto de moda aquella canción "En el río... la vida es más sabrosa...", según nos cuentan nuestros corresponsales "charapas".

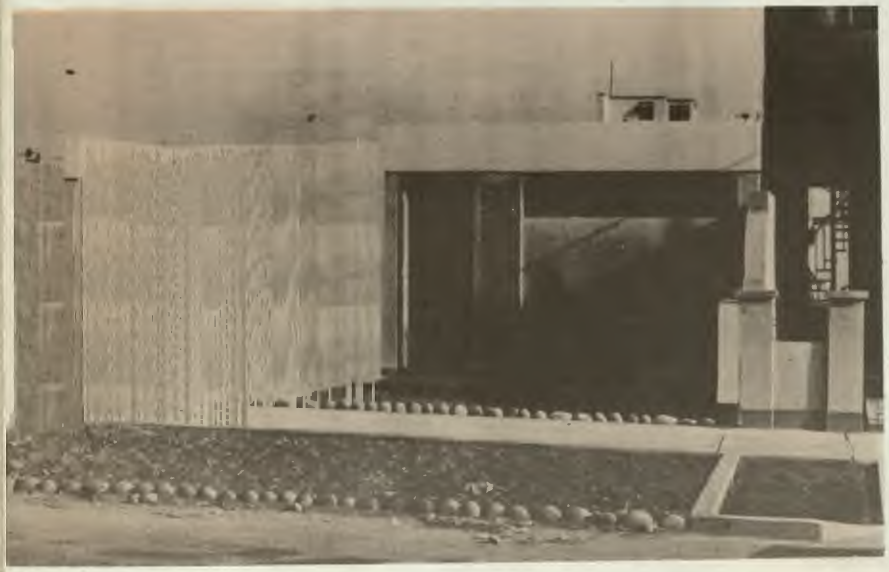

MUTUAL NAVAL ENTREGA 5 CHALETS A OMS. Y CIVILES

La Mutual "NAVAL", presidida por el Contralmirante, JESUS POLAR VALDIVIA, Presidente de la Junta de Administración, hizo entrega de CINCO Chalets del concurso "LOS CIPRECES" de esta Mutual a cinco Oficiales de Mar y Empleados Civiles.— Los Asociados favorecidos son los siguientes: EDUARDO LIÑAN ANGELES, JORGE FLOR BUSTAMANTE, JORGE GARAY ORDINOLA, LUIS DELGADO RIOS y PEDRO UNZUETA ELIZALDE. Además se colocó la "PRIMERA PIEDRA" de tres proyectos a ejecutarse conjuntamente por la Mutual Naval y la Asociación Pro-Vivienda "ALMIRANTE GRAU" en el presente año, y que comprenden la construcción de veinte y ocho viviendas en la Urbanización Maranga; se trata de Chalets con Sala-Comedor, dos dormitorios y todos sus servicios en una planta, a un costo de S/. 300,000.00. Estos proyectos están destinados a los Asociados de la Plana Menor y Personal Civil.

La doble ceremonia realizada en privado contó además con la presencia del Jefe del Servicio de Bienestar, C. de N. JOSE VALDIZAN GAMIO; C. de C. JORGE CAMINO RASSO; Sr. RICARDO LEON BANDIN, miembros de la Junta de Administración, así como el Sr. Gerente, MARIO VALDEZ SIVIRICHI.

El Capellán del Centro de Entrenamiento Naval, Tte. 1. JUAN ANGULO VEGA, realizó los oficios religiosos respectivos.



A.Fgt. Carlos de Sousa Ferreyra
-Daysi Finseth S. 22-11-68



A.Fgt. Ramón Márques
-Elisa Falcón 14-9-68



A.Fgt. Gerardo Ruíz
-Emma Miñán 7-9-68



A.Fgt. Juan R. Actkins
-Amelia Gustín 25-10-68



Tte. 1. Domingo Giribaldi
Gloria del Mar 16-11-68



A.Fgt. Juan Lanatta
-Bertha Flores 12-9-68



Tte. 1. S.N. Godofredo Valdez
-Ivonne Ríos 15-8-68

Susurros Sociales

MUSEO NAVAL DEL PERU
Biblioteca

MATRIMONIOS.—

Deseándoles muchas felicidades en el hogar que acaban de formar, publicamos la relación de los últimos "sacrificios", perdón, enlaces religiosos efectuados. Los valientes son: A.Fgt. CESAR YEPEZ PINILLOS con BEATRIZ MARGARITA FERRER (2-1-69), A.Fgt. IGNACIO MARTINELLI FREUNDT con AILIDA PINILLOS (27-1-69), Tte. 2. FERNANDO SEVILLA LA ROSA con MARIA ROSARIO DEL SOLAR LUNA (19-1-69), A.Fgt. VICTOR ROCHA CHAVARRIA con ELSA MARIA NICOLETTI (31-1-69) y Tte. 1. MARIO RAMIREZ AVENDAÑO con RITA BENAVIDES (18-2-69). A éllas les expresamos nuestra cordial bienvenida a la familia naval. De todas maneras que sean muy felices y que coman —no perdices porque están muy caras— sino un sabroso arroz con pato.

FLAMANTES AGREGADOS NAVALES.—

El Contralmirante Guillermo de Las Casas —quien contrajo matrimonio con alta dama de nuestra sociedad— se encuentra en tierras galas después de haber sido nombrado Agregado Naval del Perú en Francia y Comisionado Naval en Inglaterra. Asimismo, el Capitán de Navío Jorge Parodi Galliani, es el nuevo Agregado Naval de nuestra patria en España. Nos informan que ya se ambientó en la madre patria porque habla con la "z" castiza y a veces se le escapa uno que otro "olé"... Por otro lado, también en la hermana República Argentina tenemos como nuevo Agregado Naval al Capitán de Navío Javier Pinillos Cabada, quien ya ha sido invitado por los fraternos colegas gauchos, a parrilladas y sesiones de mate.



A.Fgt. Marcelo Maúrtua
-Hortencia Torres 11-10-68



¡GOOOOOOOL DEL "GRUMETE MEDINA"!

Con una "abusiva" goleada, culminó su campaña futbolística el equipo naval del "Grumete Medina" al derrotar por 4 goles a cero al "México FBC." durante el último encuentro en el torneo de la 1ra. categoría de la Liga de Fútbol del Callao.

En la precisa instantánea de nuestro reportero gráfico OM3. Felipe Luna, apreciamos como el mediocampista del "Grumete Medina" conecta un potente "cabezazo" y anida la pelota (que no se vé porque está en la parte inferior de las mallas) en la valla del cuadro contrario.

Los equipistas del "Ciclón Naval" han prometido superar anteriores performances para tratar de conquistar la máxima categoría y "codearse" con los grandes del fútbol peruano... Tranquilos muchachos que ya llegarán... En este torneo salieron en el quinto puesto.

CRUCIGRAMA MARINO No 1

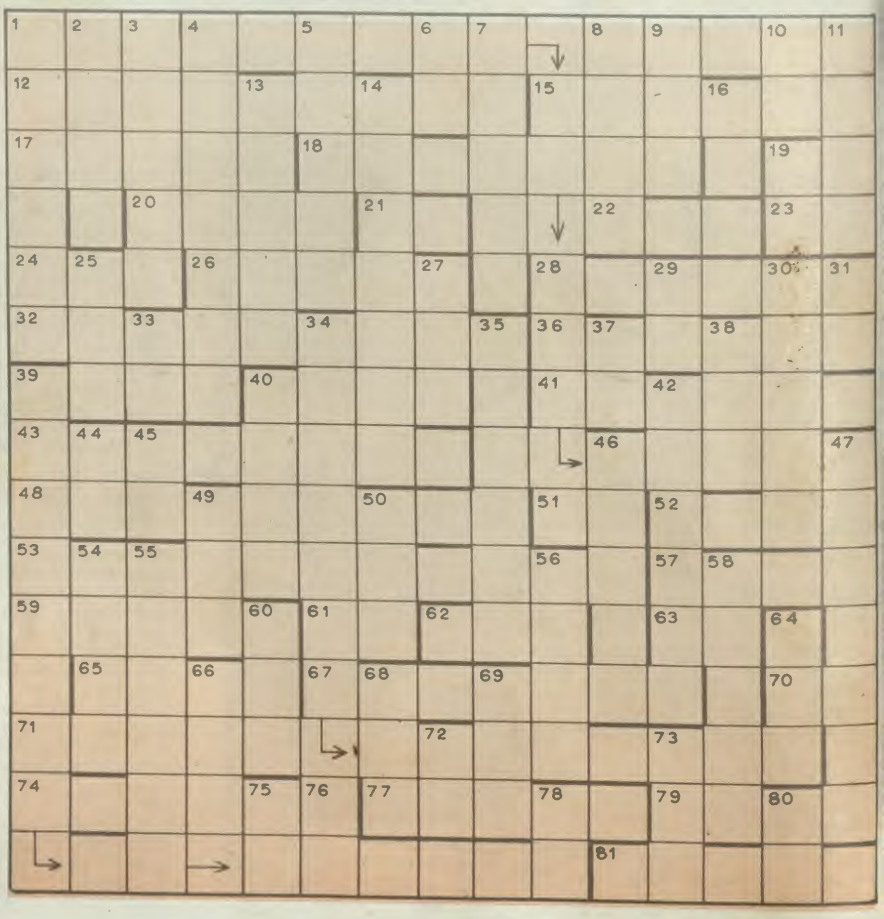

HORIZONTALES

1.—Nombre heroico del Alm. Miguel Grau.
8.—Cóncavo, vacío cavidad.
12.—Amarrar longitudinalmente dos cabos para mantenerlos juntos.
15.—Diferenciar, discrepar diferir.
17.—Que tiene cierta longitud.
18.—Sirve para divertir a un niño.
19.—Letra repetida.
20.—Astuto, taimado, listo.
21.—Batallón de Infantería.
22.—Organización de los Estados Americanos.
23.—Vocales fuertes.
24.—Veinticuatro horas.
26.—Unir, pegar dos piezas.
28.—Acción y efecto de lascar.
32.—Corriente, común, regular.
36.—Perezosa.
39.—Provincia al Sur de Lima.
40.—Tres personas.
41.—Diminutivo de solo.
43.—Ladear, reclinar.
48.—Zozobrar, hundirse.
51.—Litio
52.—Metaloide (B).
53.—Riqueza Marina.
57.—Carril, riel.
59.—Serie, cadena, rosario.
61.—Quinientos cincuenta.
62.—Género de ofidios de gran tamaño.
63.—Terminación verbal.
65.—Marca de Automóviles.
67.—Tapar, Obstruir, cerrar una abertura.
70.—Vocales fuertes.
71.—Sustracción.
74.—Palito de Argentina.
77.—Crecida, inundación.
79.—Desgarrado, quebrado.
81.—Misiva, epístola.

VERTICALES

1.—Parte del Casco del buque que penetra en el agua.
2.—Apellido.
3.—Embarcación pequeña.
4.—Sutileza, sofisma.
5.—Distante.
6.—Radio.
7.—Gusano.
8.—Marca fronteriza.
9.—Unidad de Servicios Especiales.
10.—Calcio.
11.—Salida del Sol.
13.—Hablador, fanfarrón.
14.—Cañería.
16.—Pronombre personal.
19.—Nombre de letra.
25.—Cólera, furia.
27.—Tiene cauce y caudal.
29.—Afirmación.
30.—Conocida marca de Licuadoras, etc.
31.—Sodio.
33.—Quinientos, cincuenta.
34.—"El Rey de las Curvas".
35.—Ex-Juez absuelto.
37.—Cobalto.
38.—Escuchar, atender.
39.—Autoridad que representa a la Marina.
40.—Disparo, estallido.
42.—Arar, cultivar la tierra.
44.—Sodio.
45.—Cobre.
46.—Migaja, partícula.
47.—Célibe, libre, independiente.
49.—Crema fijadora.
50.—En el fútbol, entra el balón en la portería.
54.—Semilla del cafeto.
55.—Afligido, apenado.
56.—Faz.
58.—Herramienta para labrar la tierra.
60.—Del verto atar.
64.—...Tse Tung.
66.—Distrito de Lima.
68.—Tienda donde se venden bebidas.
69.—Fruto de la vid.
72.—Cincuenta, uno.
73.—Armada República de Argentina.
75.—General Motors.
76.—Letra repetida.
78.—Del verbo dar.
80.—Letra repetida.

OM3.Fur. J. OLIVARES A.

el monitor

ORGANO INFORMATIVO INTERNO
DE LA MARINA DE GUERRA DEL PERU

LIMA, ABRIL 1969 Nº 20

Biblioteca



¡MISION HUMANITARIA EN LA SELVA PERUANA!

LA MARINA DE GUERRA CUMPLE LA MISION ENCOMENDADA POR SU PUEBLO . . .

MIENTRAS QUE UNA CAÑONERA de la Fuerza Fluvial del Amazonas visita un remoto poblado ribereño del río Tigre para proporcionar asistencia médica, agropecuaria, educativa y social cumpliendo una etapa más del Servicio Cívico Fluvial, una Cañonera Torpedera patrulla celosamente nuestras aguas ejerciendo la misión fundamental de la Marina de Guerra del Perú.



DOLOR Y PESAR EN LAS FILAS DE LA ARMADA



A. de Fgta. RICARDO LEON F.
ACTITUD VALEROSA EN CUMPLIMIENTO DEL DEBER

El sensible fallecimiento del Alférez de Fragata AP Ricardo León Ferreira causó un hondo sentimiento de pesar en el seno de la familia naval.

La valerosa y abnegada acción de este joven oficial de nuestra Armada, que ocasionó su muerte en la fatídica mañana del miércoles 23 de abril al tratar de salvar la vida del joven conscripto José Santos Vargas, que se ahogaba frente a la Estación Naval de San Lorenzo, mereció el reconocimiento de la Marina y de la opinión pública en general. Nuestra Institución le otorgó en forma póstuma la "Cruz Peruana al Mérito Naval" en el grado de "Caballero" distintivo rojo, color que simboliza la singularidad de su actitud.

La abnegación, responsabilidad y la camaradería fueron a nuestro concepto los valores que impulsaron al citado Oficial a tomar su sacrificada determinación. A costa de su vida colmó el supremo fin: el cumplimiento del deber, honrando en esta forma la noble tradición que se inculca en las aulas de la Escuela Naval del Perú a todos los herederos del Gran Almirante Miguel Grau.

La mitología griega expresaba que los amados de los dioses mueren jóvenes, y esta aseveración en parte consuela nuestro atribulado espíritu.

RICARDO: Pedimos al Supremo Hacedor por tu alma, elevando nuestras oraciones para que descanses en paz...

el monitor

Publicado por la
Oficina de Relaciones Públicas
de la
Marina de Guerra del Perú

Director:
C. de N. Julio Guinand Thurne
Editor:
Sr. Ricardo Vega Pardo

MINISTERIO DE MARINA
Lima-Perú



RICARDO: NOSOTROS TE DECIMOS ¡ADIOS HERMANO!

"LA ARMADA PERUANA me encarga decirte Ricardo que nunca se perderá, ni en la paz ni en la guerra, ese ancestro, esa casta y esa estirpe que heredaste del inmortal Gran Almirante Miguel Grau, y que hoy, con tu hazaña y valentía has sabido demostrar nuevamente al Perú, como un ejemplo de lo que es capaz un Oficial de nuestra Marina", expresa el A. de Fgta. Armando Echeandía al finalizar las emotivas palabras que pronunció en el Cementerio "El Angel" a nombre de la promoción del valeroso A. de Fgta. Ricardo León Ferreira, ante cuyo féretro se aprecia reverentes a nuestras altas autoridades. El padre del A. de Fgta. fallecido, Dr. Ricardo León Causillas, deposita la condecración naval sobre el féretro que momentos antes le entregó el Ministro de Marina, en reconocimiento póstumo a su heróico acto. (Abajo).





MAR2 JOSE SANTOS VARGAS, tripulante que pereció conjuntamente con el Alf. de Fgta. León durante unos ejercicios náuticos frente a la isla San Lorenzo.

SENSIBLE PERDIDA

Una racha de sensibles pérdidas ha experimentado el Cuerpo General de la Armada durante el mes de Abril. En la noche del último día de ese mes, un despacho procedente de Iquitos nos trajo la mala nueva del sensible fallecimiento del Capitán de Fragata A.P. Luis Urrunaga Cárdenas en momentos que desempeñaba el cargo de Jefe de Estado Mayor de la Fuerza Fluvial del Amazonas.

La Armada Peruana pierde así a uno de sus más brillantes Oficiales, porque en vida se caracterizó por sus notables cualidades de excelente profesional y apreciado amigo. En su vida privada formó un hogar ejemplar, al cual hacemos llegar nuestro profundo pesar y nuestra sentida condolencia.



C. de F. Luis Urrunaga C.

Durante su carrera naval desempeñó importantes cargos en buques y dependencias de la Armada. Egresó de la Escuela Naval del Perú en 1949. Fue Comandante del BAP "Chimbote", BAP "Castilla", Segundo del BAP "Independencia" y de la Flotilla de Cañoneras de la F.F.A. En 1967 egresó de la Escuela Superior de Guerra Naval.

Rogamos al Altísimo para que reciba nuestra plegaria, llena de dolor para dar a su alma el sitio preferencial que ganó por su paso en esta vida, dejando en nosotros el recuerdo del excelente Jefe, compañero y mejor amigo.

Apreciado Lucho: Descansa en Paz.

CARGOS DE CONTRALMIRANTES ASCENDIDOS ESTE AÑO



C. Alm.
VICTOR ARENAS THORNE
Director de Armas Navales



C. Alm.
FERNANDO ZAPATER VANTOSSE
Cmdte. Gral. de la F.F.A.



C. Alm.
ARMANDO ECHEANDIA RAMOS
Director General de Economía



C. Alm.
JUAN BONUCCELLI BIONDI
Estado Mayor del C. C. de la FF.AA.



C. Alm.
JORGE BELLINA EGGERSEDT
Director del Material



C. Alm.
HERNAN PONCE DE MENDOZA
Director de la ESUP



C. Alm.
MIGUEL ROTALDE DE ROMAÑA
Vocal del Consejo Supremo de J. Militar

C. ALM. JORGE CAMINO ES NUEVO MINISTRO DE INDUSTRIAS Y COMERCIO

Desde el 1º de abril, el Contralmirante A.P. Jorge Camino de la Torre desempeña el cargo de Ministro de Industrias y Comercio, convirtiéndose así en el primer titular del flamante portafolio creado por el Gobierno Revolucionario.

El Contralmirante Camino nació el 24 de febrero de 1913 en Iquitos. Recibió su Despacho y Espada de Alférez de Fragata el 30 de diciembre de 1936 luego de haber seguido estudios en la Escuela Naval del Perú.

Durante su carrera naval, ha desempeñado importantes cargos en buques y dependencias de la Armada. En 1941 participó en el conflicto con el Ecuador como Segundo Comandante de la Cañonera BAP "Amazonas", tomando parte en el combate de Rocafuerte, la acción de Edén y en la campaña de los ríos Pastaza, Aguarico y Alto Napo. Por estas acciones distinguidas, fue ascendido a Teniente Primero. También fue Comandante de la ex Cañonera BAP "Portillo", en la cual colaboró con las brigadas de la primera campaña de la Comisión de Límites en los ríos Tigre y Corrientes.

En 1951 comandó la Cañonera BAP "Ucayali", unidad que la condujo desde Inglaterra a Iquitos. Fue ascendido al grado de Capitán de Fragata en 1952, desempeñándose sucesivamente como Jefe del Servicio Industrial de la F.F.A., Comandante de la ex Fragata BAP "Palacios" y del Destructor BAP "Aguirre", y alumno de la Escuela Superior de Guerra Naval.



C. Almirante
JORGE CAMINO DE LA TORRE
Ministro de Industria y Comercio.

Ascendió en 1960 al grado de Capitán de Navío, siendo designado Sub-Director de la ESUP, Jefe de la 1ra. Secc. del EMGM, Secretario General del Ministerio de Marina, Comandante del Crucero BAP "Almirante Grau", Agregado Naval del Perú en Brasil y Sub-Jefe del Estado Mayor General de Marina.

En 1968 ascendió al alto grado de Contralmirante, ocupando los cargos de Director de Hidrografía y Faros y últimamente Comandante General de la Fuerza Fluvial del Amazonas.

QUIEN NO SE LANZA MAR ADENTRO

nada sabe del azul profundo del agua, ni del hervor de las aguas que bullen.

Nada sabe de las noches tranquilas cuando la nave avanza dejando una estela de silencio.

Nada sabe de la plegaria de quedarse sin amarras, apoyado sólo en Dios, más seguro que el mismo océano.

NUEVO SUB JEFE DEL ESTADO MAYOR GRAL. DE MARINA



El Capitán de Navio AP Guillermo Faura Gaig, es el nuevo Sub-Jefe del Estado Mayor General de la Marina. Antes de ocupar su actual cargo fue Comandante de la Flotilla de Destructores.

Se graduó de Alférez de Fragata el 26 de Julio de 1941. Durante su carrera naval ha desempeñado importantes cargos en buques y dependencias de nuestra Armada. Entre los más importantes ha sido catedrático del CAEM y de la Academia de Guerra Aérea, Comandante de la Cañonera BAP "Ucayali" y de la Flotilla Fluvial, 2do. Comandante del BAP "Callao", Comandante del BAP "Rodríguez", 2o. Comandante del BAP "Almirante Grau", Jefe de la 1ra. y 2da. Secc. EMGM, y Jefe Militar del Centro Médico Naval. El Comandante Guillermo Faura es autor del libro "Los Ríos de la Amazonía Peruana". Está casado con la Sra. Olga C. Marquina A.

NUEVO JEFE DEL ESTADO MAYOR DE LA ESCUADRA



El Capitán de Navío A.P. Meliton Carbajal Pareja es el nuevo Jefe del Estado Mayor de la Comandancia General de la Escuadra. Antes de ser nombrado a su actual cargo, se desempeñó como Agregado Naval de la Embajada del Perú en Argentina.

Se graduó de Alférez de Fragata en 1942 recibiendo la Espada de Honor de su Promoción. Ha ocupado importantes puestos en buques y dependencias de la Armada. Entre los más importantes figuran: Jefe de la 2da. Secc. EMGM, Instructor de ESUP, Comandante del BAP "Villar", BAP "Ferré", BAP "San Martín", BAP "Bondy", BAP "Loreto", BAP "Iquitos" y BAP "América". Es calificado en Submarinos y diplomado en la Escuela Superior de Guerra Naval de Newport, USA. Está casado con la Sra. Amalia Sardi Vestri.

NUEVO JEFE DEL ESTADO MAYOR DE LA BASE NAVAL



La Comandancia General de la Base Naval del Callao tiene un nuevo Jefe de su Estado Mayor. Es el Capitán de Navío AP Antonio Miranda Garrido. Anteriormente fue Jefe del Estado Mayor de la Fuerza Fluvial del Amazonas.

Se graduó el 24 de diciembre de 1944 de Alférez de Fragata, recibiendo la "Espada de Honor". Ha desempeñado importantes cargos en buques y dependencias de la Armada. Entre ellos figura el de Agregado Naval Auxiliar en Londres, miembro del Estado Mayor del Comando Conjunto de la FF. AA., Edecán de la Presidencia de la República, Comandante del BAP "Castilla", Comandante del BAP "Ilo", Adscrito al Agregado Naval del Perú en Washington, Segundo Comandante del BAP "Dos de Mayo", Comandante del Grupo de Artillería Móvil y 2do. Comandante del BAP "Ex-R2". Está casado con la Sra. María Luzmila Dibós C.

SOCIO PROTECTOR

NOMBRAN A MINISTRO

La Asociación de Adjudicatarios de la Urb. Naval de Ventanilla y las Instituciones Visibles de esa ciudad declararon "Socio Honorario" al Ministro de Marina, Vicealmirante Alfonso Navarro Romero, en agradecimiento por la gestión de la creación del distrito de Ventanilla.

Con este motivo, organizaron una recepción en honor del titular de Marina, que se llevó a cabo el domingo 13 de abril, que se inició con una misa de salud oficiada en honor del Vicealmirante A. Navarro.

Luego de la lectura del acta de la Asamblea y las palabras de la Sra. Doris Berrocal de Rodríguez y del Presidente de la Asociación, el Ministro agradeció esa gentil muestra de aprecio, manifestando que lo realizaba para cumplir un viejo anhelo por el progreso de Ventanilla.



UN ARDUO RESCATE

Una vez más nuestra Armada cooperó en el rescate de víctimas de una tragedia aérea. Un pelotón de nuestra Infantería de Marina, al mando del Tte. Juan Aicardi logró después de una ardua tarea rescatar los cuerpos de las víctimas que perecieron el domingo 28 de abril al estrellarse un avión Cessna en la cumbre de un escarpado cerro de Cieneguilla, entre los cuales se hallaban los del destacado deportista nacional, Luis Astengo. Los infantes pasaron la noche en la difícil elevación y al día siguiente recién pudieron descender. Su esforzada labor mereció un reconocimiento general.



"CRUZ PERUANA AL MERITO NAVAL" PARA ALMIRANTES

En una ceremonia efectuada en la explanada del Ministerio de Marina, se realizaron el 21 de abril los ascensos y citaciones de la "Cruz Peruana al Mérito Naval".

El Ministro de Marina y Comandante General de la Marina, Vicealmirante Alfonso Navarro Romero, y el Presidente del Comando Conjunto de la Fuerza Armada, Vicealmirante Enrique Carbonel Crespo, ascendieron al grado de "Gran Cruz" de la citada distinción naval.

A "Gran Oficial" los Contralmirantes José Arce, Jorge Bellina y Miguel Rotalde de Romaña. Se hicieron acreedores a "Citación" los Contralmirantes Víctor Arenas, Fernando Zapater, Armando Echeandía, Juan Bonuccelli y Hernán Ponce de Mendoza.

Una compañía del Regimiento Naval con Pabellón y Banda de Músicos rindió los honores de estilo.

OFICIALES DE MAR DESTACAN EN CURSO RECIBIDO EN PANAMA

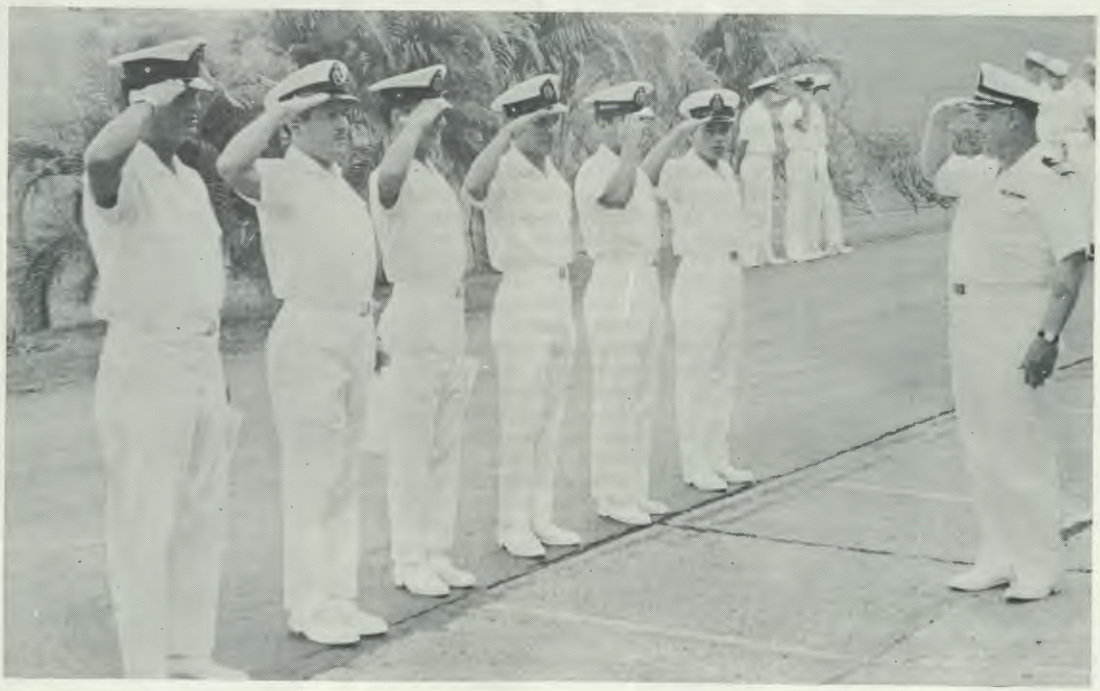

Siete Oficiales de Mar de nuestra Armada cumplieron un excelente desempeño durante un curso de Radio Operadores que se efectuó en la Zona del Canal de Panamá, dictado por la Escuela de las Américas del Comando Sur de los Estados Unidos de Norteamérica.

El curso se efectuó en la Base de Comunicaciones de Balboa y duró cuatro semanas. Los oficiales de Mar peruanos demostraron una gran superación y un comportamiento que fueron calificados de "excelentes" por las autoridades navales de dicho lugar. Ellos fueron: OM1 Rad. Humberto Ochoa Angeles (quien fue declarado como "Estudiante de Honor" debido a su alta calificación: 91.1 sobre 100 puntos), OM1 Rad. César Arroyo Rodriguez, OM3 Rad. Nicanor Alvarado Díaz y OM2 Rad. Virgilio Souza del Aguila. Todos ellos aparecen en la foto "sacando pecho" y saludando a su "Comander".

La presencia de la Marina en las remotas zonas de nuestra selva...



EL PABELLON NACIONAL es colocado en un asta, en un lejano villorio selvático de la frontera. Este medio de reafirmación de la nacionalidad, es otro de los objetivos de la visita periódica de las unidades de la FFA.



UNA FUTURA CIUDADANA es escuchada por un médico durante una de las visitas al caserío de Borja. Ella como cientos de niños reciben los beneficios de la acción cívica de la Armada Peruana.



TAMBIEN LOS SOLDADOS DEL EJERCITO PERUANO que custodian una remota zona fronteriza del territorio nacional, reciben la asistencia del Servicio Cívico Fluvial.



[illegible] de un poblado selvático, Prato su dotación cumplirá su humanitario cometido.



EN CANOAS y a pié, nuestros compatriotas se dirigen hacia la Cañonera BAP "Marañón" en demanda de asistencia. (abajo).



LAS UNIDADES DE LA MARINA EN LA SELVA LLEVAN UN MENSAJE DE SALUD Y PROGRESO

Mientras el país busca la senda para encaminarse al progreso, la Marina de Guerra, como componente de la Fuerza Armada y en adición a sus esenciales objetivos, está cumpliendo desde 1963 un programa coordinado y debidamente planeado de acción cívica en los ríos de la selva peruana, el cual se conoce como SERVICIO CIVICO FLUVIAL.

Los halagadores resultados de esta acción humanitaria llenan de satisfacción a sus realizadores, a la comunidad regional, y a la opinión pública en general, la cual ha sido informada periódicamente de estas tareas a través de los medios de difusión de la capital y provincias.

Hasta la fecha llegan a 180 mil los pobladores que han recibido atenciones médicas en sus remotos caseríos ribereños, adonde llegan las Cañoneras y el Buque Dispensario BAP "Napo", de la Fuerza Fluvial del Amazonas, en demanda de su humanitaria misión. A bordo llegan médicos de la Sanidad Naval y del Area de Salud, odontólogos, epidemiólogos, sanitarios, supervisores de educación, técnicos agropecuarios y otros especialistas, quienes en forma desinteresada cumplen su abnegada labor en medio de las inclemencias del clima y de las inhóspitas zonas llenas de enfermedades tropicales.

Aun más: muchos gobiernos extranjeros han alabado la realización del Servicio Cívico Fluvial y lo han puesto en práctica en sus territorios selváticos. Frecuentemente hemos leído elogiosos comentarios en diarios foráneos, incluso en publicaciones en inglés, francés y alemán sobre esta actividad social que enorgullece a nuestra Armada.

Esta es una muestra más cómo la Marina contribuye con los medios que le confía la Nación a colaborar en el desarrollo social y económico de la zona más extensa y menos favorecida de nuestro territorio.



EL LLANTO DE ESTA PEQUEÑA enferma será calmado con las medicinas que un sanitario le entrega a la madre...

LA REINA DE LOS MARINEROS VISITA AL SEÑOR MINISTRO DE MARINA . . .





UNA VISITA REAL AL SEÑOR MINISTRO DE MARINA.— La Srta. Gorro Blanco 1969, Lita I, recibe muy complacida una esclava de oro que el Ministro de Marina, Vicealmirante Alfonso Navarro Romero, le coloca en la muñeca. Esta escena se produjo durante la visita que la Reina de los Marineros, Lita Cheng, hizo a la máxima autoridad de sus súbditos en la tarde del 2 de mayo, con quien departió brevemente en el despacho ministerial. La guapa "Gorro Blanco" fue acompañada por el Jefe del Servicio de Bienestar, C. de N. José Valdizán Gamio, y por la directiva en pleno del Club de Cabos y Marineros. Esa tarde la "chinita" Lita estuvo como el "ajiaco", así como se le aprecia en todas estas fotos que son un regalo para los ojos de los aguerridos marineros de nuestra Armada.

UN HERMOSO RECUERDO PARA LOS "GORROS BLANCOS"

La guapa "chinita" Lita I aparece en todo el esplendor de su belleza en estas fotografías, las cuales —según expreso deseo de ella— las dedica con todo cariño para todos sus súbditos, con quienes aparece bajando las escalinatas del Ministerio luego de haber visitado al Ministro de Marina.

Lita nació en Chepén. Tiene un hermano bien "maceta" que estudia electrónica en el Centro de Instrucción Técnica y Entrenamiento Naval. Cuenta que no tuvo miedo cuando en los primeros días de este año fue paseada en un helicóptero como premio a su designación. Su mayor anhelo es navegar algún día en el mar, a bordo de algún buque de nuestra Armada; le gusta la música romántica en especial la canción "En la playa" y actualmente se desempeña como secretaria y modelo de televisión (Canal 11 y 9 TV).





JURA NUEVO CONTINGENTE NAVAL EN SAN LORENZO

Luego de un adiestramiento naval intensivo, el nuevo contingente naval desfila después de haber jurado servir a la Patria y a su Marina de Guerra con lealtad y honor. La ceremonia se realizó en abril en la Estación Naval de San Lorenzo, la cual estuvo presidida por el Capitán de Navío Mario Celi Coronado, Comandante de la citada Estación Naval, quien en su oportunidad exhortó a los bisoños reclutas a cumplir fielmente con sus deberes. Antes se ofició una misa de campaña y se rindieron honores al pabellón patrio.



PRESENTAN A COMISION DEL PROYECTO DE BIENESTAR

El Presidente de la Comisión del Proyecto de Bienestar mediante la Cooperativización y Desarrollo de los Servicios Propios, Contralmirante A.P. Jorge Bellina E. expone su programa durante la primera reunión de la citada comisión que se realizó el 22 de abril en las oficinas de OID del Miniserio de Marina. Asistieron los miembros de la Asociación Promocional de Industrias (APDI) y jefes de nuestra Armada integrantes de la comisión. El C. de C. Lizandro Paredes luego realizó una exposición sobre el planeamiento.



LA MARINA DE GUERRA DEL PERU Y EL CONCEJO PROVINCIAL DEL CALLAO rindieron homenaje a la memoria del que fuera Capitán de Navío Germán Stiglich y concretaron este gesto erigiendo en forma coordinada un busto que fue colocado en una calle principal del vecino puerto. A la ceremonia de develación del busto, asistió representando al Ministro de Marina, el Contralmirante AP R. Pooley, quien aparece en esta foto en compañía del Alcalde del Callao, Comandante (r) Jorge Labarthe.



UN MERECIDO HOMENAJE tributó el Concejo Provincial del Callao a la persona del Comandante (r) César Rangel Reyes, maestro de muchas generaciones de actuales oficiales de Marina a quienes trasmitió desde las aulas de la Escuela Naval del Perú sus valiosas experiencias. En la foto agradece emocionado el homenaje.





LA MARINA PRESENTE EN LOS PUEBLOS JOVENES

Como un estímulo a los pobladores de los Pueblos Jóvenes, la Marina forma parte de una Comisión destinada a promover un mayor desarrollo y bienestar a sus humildes pobladores. En uno de estos aspectos, el representante de la institución naval, C. de N. Alejandro Marchinni hace uso de la palabra durante el acto de clausura del Campeonato de Fútbol (izq.) y luego entrega un trofeo donado por la Marina al capitán del cuadro triunfador en esas justas deportivas. (arriba).

HOMENAJE A LA SANIDAD NAVAL

Como todos los años, la Asociación Nacional Pro Marina rindió recientemente un homenaje a la Sanidad Naval en una ceremonia que se realizó en su sede institucional. El discurso de orden estuvo a cargo del Capitán de Navío SN (MC) Roberto Di Leo, durante el cual elogió la participación de los "galenos marinos" en todos los aspectos del desarrollo de la institución naval y destacó la intervención de los ilustres médicos que se batieron heroicamente en la Guerra del Pacífico y en otras contiendas, a bordo de unidades de nuestra Armada.



MEDICO DE LA SANIDAD NAVAL CURSO ESTUDIOS EN ESTADOS UNIDOS DE N. A.



C. de F. (SN (MC) A. Perales M.

Después de haber seguido un curso sobre Administración de Hospitales, que se efectuó durante 30 semanas en el Hospital de San Diego (USA), retornó a nuestra capital el Capitán de Fragata SN (MC) Augusto Perales Mogrovejo. Asimismo, se diplomó en Planeamiento de Control de Catástrofes a nivel nacional y local, estudios que siguió en el curso organizado por el American Hospital Association. Anteriormente cursó estudios sobre Administración de Hospitales en la Universidad "Cayetano Heredia" y en 1967 el de Planeamiento, Programación y Diseño de Hospitales, en la Facultad de Arquitectura de la UNI.



PATRIOTICAMENTE SE CONMEMORO el 103º aniversario del glorioso Combate del 2 de Mayo en la plaza situada en Lima. Al acto asistieron representantes de la Marina, del Ejército y FAP, quienes evocaron así una de las gestas más brillantes de la historia patria.



ESTE GORRO BLANCO "saca pecho" y posa todo orgulloso porque se encuentra con su "reina", la chinita Lita I. que esa noche fue muy disputada para bailar por su enorme legión de admiradores. Guapas chiquillas acompañaron a nuestros tripulantes durante el baile organizado en honor del "Día de la Madre". Los "gorros blancos" bailaron esa noche como "trompos" y no faltó uno que otro que se lució haciendo piruetas de "taconazo" y "go-go". En resumen fue una gran fiesta.



CABOS Y MARINEROS RINDEN HOMENAJE A LA MADRE

Mucha alegría y animación hubo en la fiesta que los "gorros blancos" organizaron en honor del "Día de la Madre".



ESTE MOROCHO TRIPULANTE a quien llamaban el "Negrito del Batey", baila una "sabrosa cambia" durante la velada artística del Club de Cabos y Marineros.

Los cabos y marineros rindieron el sábado 10 de mayo un emotivo homenaje a la Madre en la sede social de su Club. La directiva entregó hermosos obsequios a las madres de tripulantes que se encontraban presentes en la ceremonia. Luego de un variado "show" que se realizó en homenaje a las madres presentes, en el cual intervinieron destacados "gorros blancos" artistas, se dio inicio al gran baile que estuvo amenizado por la orquesta "Compay Quinto". Esta simpática reunión fue auspiciada por el Servicio de Bienestar de la Marina, cuya jefatura otorgó todas las facilidades del caso.

BODAS DE PLATA MATRIMONIALES LOPEZ DE CASTILLA-PEREZ





La familia naval se reunió en pleno el martes 8 de abril para congratular con gran afecto a los esposos Luis López de Castilla-Marta Pérez, quienes cumplieron ese día sus Bodas de Plata Matrimoniales. La celebración se inició con el oficio de una Misa de Salud (der.) en la Capilla Stella Maris, a la cual concurrieron familiares y amistades, entre ellos Monseñor Alcides Mendoza, Vicario General Castrense, y Monseñor Eduardo Pitcher, Obispo del Callao. Luego, los esposos ofrecieron una recepción en el Club de Oficiales de la Armada, en la cual recibieron a sus relaciones sociales en compañía de sus hijos: Martha, Cecilia Isabel y Luis Francisco (izq.).



Otto Bottger -
María Garfias
27-10-68



Enrique Carrera -
María Muñoz
28-11-68



Víctor M. Tirado -
Ana Bella Turiani
6-12-68



Andrés Sevilla La Rosa
María Rosario del Solar
22-2-69



Edgard Loret de Mola -
Marianella Cobos
24-3-69



Manuel Rivadeneyra -
Betty Madrid
26-3-69



Alberto Cabanillas -
Paquita Gamarra
27-3-69



Ricardo Ampuero -
Lily Sánchez Ferrer
9-4-69

Susurros Sociales . . .

FLAMANTES ADSCRITOS EN EMBAJADAS

Se encuentran preparando maletas, repasando el inglés y últimando los asuntos que demanda la movilización familiar, los siguientes Jefes de nuestra Armada, quienes han sido recientemente nombrados:

* Capitán de Corbeta Samuel Sánchez Checa, quien luego de haber estado viendo por mucho tiempo, presupuestos, auditorías y esas cosas, viaja a Washington para hacerse cargo como Adscrito al Agregado Naval del Perú en los EE. UU. de N. A. En igual forma e igual destino, viaja para ocupar similar cargo el Capitán de Corbeta Edmundo Guzmán L. Good Bye and good trip...

* Capitán de Corbeta Francisco Vainstein, quien viaja a Londres para desempeñarse como Adscrito al Agregado Naval del Perú en la Gran Bretaña. Pensamos que el Comandante Vainstein no extrañará mucho Lima, porque aquí ya tenemos uno que otro día con espesa neblina. Mucha ventura en el nuevo puesto y por supuesto, saludos a Su Majestad...

OTROS MATRIMONIOS

Preparándose para recibir el invierno que se viene, algunos navales bien precavidos, pero también bien valientes, decidieron formar un abrigadito nido de amor contrayéndo matrimonio con guapas damitas de nuestros círculos sociales. Les deseamos mucha ventura y que pronto el ave picuda pase un despacho anunciando felices novedades...

Ellos son: Tte. 1ro. S. N. (MC) Oswaldo Franco con Magda Quiroz, Tte. 1ro. Manuel Rivadeneyra con Betty Marlene Madrid, Tte. 1ro. Luis Cabanillas (gran infante de marina) con Paquita Gamarra, Tte. 1ro. César Chávarri con Martha Angeles, Tte. 2do. Ricardo Ampuero con Luisa Sánchez Ferrer, Tte. 2do. Francisco Quiroz con María del Carmen Pacheco, A. de Fgta. John Pooley con Josefina Roedenbeck, Tte. 1ro. SN ((MC) Gustavo Vásquez con Gloria Le Roux. Tte. 2do. Hernán Osorio con Vilma Barriga y la noticia bomba... uno de los marinos solteros más veteranos y famosos, el Capitán de Fragata Jorge Portella Roca cayó abatido por un certero flechazo de Cupido y sin pensarlo dos veces, contrajo enlace religioso con Martha Gastañeta Sánchez... A todas ellas le damos la bienvenida a la familia naval.

SENSIBLE FALLECIMIENTO

El 21 de marzo del 69 falleció el Aux. 2do. Hernán Romero Henriquez. Nuestro más sentido pésame a sus familiares y que Dios acoja en su seno al alma de este ex-eficiente servidor civil de nuestra Armada.

FOTOS SOCIALES, CORTESIA:
FOTOGRAFIA
QUIROZ CHAVEZ HNOS.
TELEF. 23-4058

¡A GANAR OTRA VEZ... MUCHACHOS!



EQUIPO DE ATLETISMO DE ESCUELA NAVAL DESTACA EN CAMPEONATO DE DEBUTANTES



UN ATLETA DE LA MARINA gana en gran forma una de las series eliminatorias que se llevaron a cabo en el Estadio Nacional.

Después de ocho años de ausencia de las pistas atléticas, el equipo de la Escuela Naval del Perú volvió a brillar con luz propia en el Estadio Nacional con motivo de la Iniciación del Campeonato de Debutantes, cuya fecha inaugural se realizó el domingo 11 de mayo. El cadete naval Javier Rivera ganó sensacionalmente una eliminatoria de los 110 metros con vallas, y luego en la carrera de los 400 metros planos se clasificaron los cadetes Alberto Revoredo y Fernando Cobos.

Según el entrenador, C. de C. (R) Raúl Pardón, el equipo naval tiene una gran chance para clasificarse campeón. Como Oficial de Deportes se desempeña acertadamente el Tte. 1º César Vidal. Durante la reunión se homenajeó al Vicealmirante (R) Pedro Gálvez Velarde, quien hace 40 años, como ese día, batió el record sudamericano de los 400 metros con vallas.

¡ EL GRUMETE LE GANA AL BOYS Y LE EMPATA AL MUNICIPAL !



Con su equipo renovado, el "Grumete Medina" se encuentra preparándose para intervenir en el Campeonato de 1ra. División Amateur de la Liga del Callao. Al efecto el equipo ha sostenido diversos partidos con destacados equipos, para ir "fogueando" a la gente. Con gran sorpresa, la escuadra está como "cuete" y si no que lo digan los jugadores del "Sport Boys" del Callao, a quienes le ganamos por 2 goles a uno. Asimismo, empatamos con el Deportivo Municipal (1-1) y en un segundo partido le volvimos a ganar al "Boys" por 1 a 0. En disputados encuentros, empatamos con el "José Gálvez" de Ancón, Vitarte y el equipo de cadetes de la Escuela Naval del Perú.

SOLUCION AL CRUCIGRAMA MARINO Nº 1

1 C	2 A	3 B	4 A	L	5 L	E	6 R	7 O	↓	8 H	9 U	E	10 C	11 O
12 A	B	A	R	13 B	E	14 T	A	R	15 B	I	S	16 T	A	R
17 L	A	R	G	O	18 J	U	G	U	E	T	E	E	19 T	T
A	D	20 C	U	C	O	21 B	I	G	↓	22 O	E	A	23 E	O
24 D	25 I	A	26 C	O	G	E	27 R	A	28 L	A	29 S	C	30 O	31 N
32 O	R	33 D	I	N	34 A	R	I	35 O	36 O	37 C	I	38 O	S	A
39 M	A	L	A	40 T	R	I	O	S	41 S	O	42 L	I	T	O
43 I	44 N	45 C	L	I	N	A	R	O	→	46 M	A	R	E	47 S
48 N	A	U	49 F	R	A	50 G	A	R	51 L	I	52 B	O	R	O
53 I	54 C	55 T	I	O	L	O	G	I	56 C	A	57 R	58 A	I	L
59 S	A	R	T	60 A	61 D	L	62 B	O	A	J	63 A	R	64 M	T
T	65 F	I	66 A	T	67 O	68 B	T	69 U	R	A	R	A	70 A	E
71 R	E	S	T	A	→	A	72 L	V	A	R	73 A	D	O	R
74 O	R	T	E	75 C	76 A	77 R	I	A	78 D	A	79 R	O	80 T	O
→	D	E	→	M	A	R	I	N	A	81 C	A	R	T	A

el monitor

ORGANO INFORMATIVO INTERNO
DE LA MARINA DE GUERRA DEL PERU

LIMA. 1969 — Nº 21

MUSEO NAVAL DEL PERU



EL PABELLON PATRIO FLAMEA EN EL BAP "PIMENTEL"

¡MAQUINAS...
ADELANTE DESPACIO...!

EL PRESIDENTE DE LA REPUBLICA, General de División E. P. Juan Velasco Alvarado, acciona el Telégrafo de Ordenes del flamante buque tanque BAP "Pimentel" que el 27 de junio inició su viaje inaugural flameando en el pico el pabellón patrio. (Derecha) Ministros de Estado y altos Jefes de nuestra Marina de Guerra acompañaron al Jefe del Estado en el breve viaje de esta nave que fue construida íntegramente en los astilleros del Servicio Industrial de la Marina. **(Más información en la página 3.)**





EL MINISTRO DE MARINA, entrega un plato recordatorio al Contralmirante A.P. Natalio Sánchez durante la ceremonia de despedida por su pase al retiro.

C. ALM. NATALIO SANCHEZ CARVALLO PASO A LA SITUACION DE RETIRO

La Marina de Guerra del Perú despidió del servicio activo al Contralmirante A. P. Natalio Sánchez Carvallo, quien pasó al retiro por mandato de la Ley de Situación Militar, luego de haber servido por más de cuarenta años en sus filas.

En la ceremonia efectuada al mediodía del lunes 9 de junio en la explanada del Ministerio de Marina, el Ministro y Comandante General de la Marina, Vicealmirante A. P. Alfonso Navarro Romero, pronunció las palabras de despedida a nombre de la Armada Peruana, destacando los eficientes y leales servicios prestados por el C. Alm. N. Sánchez durante su permanencia en la institución naval.

Luego el Titular de Marina, entregó un plato recordatorio al homenajeado, quien en emocionadas frases se despidió ante la Oficialidad, Personal Subalterno y Civil de nuestra Armada.

Una Compañía del Regimiento Naval rindió los honores de estilo durante el desarrollo del acto.

el monitor

Publicado por la
Oficina de Relaciones Públicas
de la
Marina de Guerra del Perú

Director:
C. de N. Julio Guinand Thurne
Editor:
Sr. Ricardo Vega Pardo

MINISTERIO DE MARINA
Lima-Perú



EN EL CLUB DE OFICIALES DE LA ARMADA, se dieron cita los Almirantes para agasajar al Contralmirante A. P. Natalio Sánchez Carvallo con motivo de su pase al retiro por mandato de la Ley. Fue una reunión emotiva donde abundaron añejas anécdotas y nostálgicos recuerdos de este Oficial General que se aleja de la actividad luego de haber dedicado cuarenta años de su vida a nuestra gloriosa Armada.

GRUA DEL SIMA ELEVA ESTATUA DE CASTILLA



UNA PODEROSA GRUA DEL SERVICIO INDUSTRIAL DE LA MARINA LEVANTA la estatua ecuestre del Gran Mariscal Ramón Castilla, concluyendo así los trabajos de construcción del monumento ante el cual la peruanidad le rinde su justo homenaje. Fue una colaboración más de la institución naval a la comunidad. Esta eficiente labor se llevó a cabo días antes de la inauguración del citado monumento.

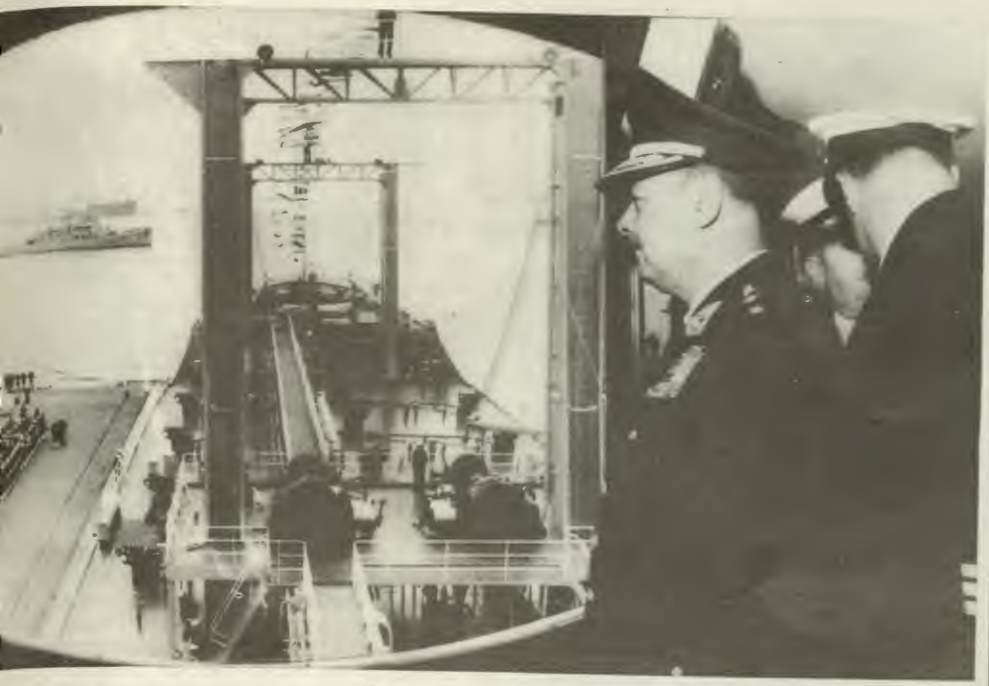

EL BAP "PIMENTEL" INICIA SU VIAJE INAUGURAL abriendo del Muelle de la Base Naval del Callao. El Presidente de la República observa atentamente la maniobra de zarpe desde la casita de gobierno, apreciando igualmente la cubierta de tanques de esta nave.



BAJO LOS ACORDES DEL HIMNO NACIONAL DEL PERU, el Pabellón Patrio es izado en el mástil de popa del BAP "Pimentel" por el Oficial más joven de la dotación de ese buque. Desde la Tribuna Oficial, las altas autoridades saludan.

EL BAP "PIMENTEL": UN APORTE DE LA MARINA PARA EL PROGRESO SOCIOECONOMICO DE LA NACION

Una vez más nuestra Marina de Guerra confirmó su alto grado de tecnicismo y la gran cooperación que brinda al desarrollo socio-económico de la nación, al poner en servicio el buque tanque BAP "Pimentel" de 13,500 toneladas que se construyó íntegramente en los astilleros del eficiente Servicio Industrial de la Marina.

Con la asistencia del Presidente de la República, General de División EP Juan Velasco Alvarado se realizó el viernes 27 de junio la ceremonia de afirmado del Pabellón Patrio en esta flamante nave. Su primer Comandante, Capitán de Fragata A. P. Jorge Castañeda Pilopais, a continuación leyó la Resolución Suprema por la cual el BAP "PIMENTEL" se incorpora a la Fuerza Naval del Pacífico

Luego que el bicolor nacional fue izado por el Oficial más joven de la dotación, los buques de la Armada y otros que se encontraban surtos en el puerto del Callao, saludaron su incorporación a la Escuadra con una salva de tiros de cañón y con el estrindente sonar de sus pitos y sirenas.

Fue una mañana emocionante para los presentes en la Base Naval del Callao. Se hacía patente una vez más la obra que fortalecía nuestra industria naval de gran tonelaje y un valioso aporte para el progreso nacional. Oficiales de Marina, ingenieros, técnicos y obreros del SIMA saludaban con orgullo esta incorporación, a la vez que ampliamente satisfechos por su infatibable labor proseguían los trabajos de otra nave que se construye en las gradas: el buque transporte de carga "007".

Al término de esta ceremonia, el Jefe del Estado, acompañado por el Ministro de Marina, Vicealmirante A. P. Alfonso Navarro Romero, Ministros de Estado y altos Jefes de nuestra Armada, abordaron el BAP "Pimentel" para efectuar un corto viaje inicial por la bahía de nuestro primer puerto.

Las autoridades invitadas comprobaron durante la travesía la gran maniobrabilidad y construcción de la nave. Elogiosos comentarios e informaciones aparecidas en todos los medios de difusión de la capital y provincias, confirmaron ante la opinión pública nacional la trascendencia de esta obra que enaltece la gloriosa tradición de la institución naval.



EL COMANDANTE DEL BAP "PIMENTEL", C. de F. J. Castañeda, obsequia un banderín recordatorio al Jefe del Estado durante el almuerzo que se ofreció al Primer Mandatario y Jefes de la Armada en la Cámara de Oficiales del buque, el cual estuvo amenizada por el conjunto musical del "CITEN", cuyos integrantes cantaron valses, polkas y marineras.



CONDECORACION AL AGREGADO NAVAL DE COLOMBIA



Durante la Comida que el Ministro de Marina y Comandante General de la Marina, Vicealmirante A. P. Alfonso Navarro Romero ofreció el jueves 29 de mayo al Agregado Naval de Colombia en el Perú, Capitán de Navío Hernando Martínez Eraso, se efectuó la ceremonia de condecoración de la "Cruz Peruana al Mérito Naval en el grado de "Comendador" con que la Armada Peruana distinguió a dicho representante diplomático del país hermano, al término de su misión en nuestro país.

El acto se realizó en el Comedor de Oficiales de la Escuela Naval del Perú con la asistencia de miembros de la Embajada Colombiana en nuestro país y de altos Jefes de la Armada Peruana, quienes asistieron en compañía de sus señoras esposas.

El Jefe naval colombiano agradeció en adecuados términos la imposición de la distinción naval peruana, haciendo votos por el progreso del Perú y de su Marina de Guerra.

DATOS DE LA FUERZA FLUVIAL DEL AMAZONAS

● APARECIO EL BOLETIN DE LA FUERZA FLUVIAL DEL AMAZONAS.— La Dirección y Redacción de "EL MONITOR" felicita la inquietud de la Fuerza Fluvial del Amazonas por la publicación del Boletín Interno Nº 1 de dicho Comando General. Este órgano informativo está dirigido por el Capitán de Corbeta A. P. Manuel Váscones Vásquez.

● INSPECCION ANUAL DE LA FUERZA.— El Inspector General de Marina, Contralmirante A. P. José Rivarola Rojas acompañado por un grupo de Oficiales Inspectores, pasó inspección a las diversas instalaciones de la Fuerza Fluvial del Amazonas. Informan que los resultados han sido satisfactorios y han servido para solucionar algunas necesidades.

● DELEGACIONES DE LA ESUP Y DE LA AGA VISITARON LA FFA.— En la semana del 23 al 28 de junio, los Jefes y Oficiales-alumnos de la Escuela Superior de Guerra Naval y de la Academia de Guarra Aérea, visitaron las instalaciones de la Fuerza Fluvial y posteriomente hicieron un recorrido a Indiana, a bordo del BAP "Ucayali".

● ESCOLARES LIMEÑOS VISITARON LA BASE.— Una cálida bienvenida brindó la Oficialidad de la Base Naval de Nanay a las delegaciones de escolares procedentes de la capital de la República, quienes arribaron a Iquitos aprovechando las cortas vacaciones de julio.

● CORBETA BRASILEÑA VISITARA IQUITOS.— Para el 26 de julio se anuncia el arribo de la Corbeta de la Armada Brasileña "Bahiana" en una visita oficial que hace como retribución a las efectuadas por las Cañoneras de nuestra Ar-- madas a Belém. Se está preparando una serie de actividades para agasajar a los marinos brasileños.



12º ANIVERSARIO DEL AFIRMADO DEL PABELLON EN EL BAP "ANGAMOS"

Hacen doce años que nuestro bicolor patrio flamea en el submarino BAP "Angamos". Para celebrar este acontecimiento, el Comandante del buque, Capitán de Fragata A. P. Rómulo Aste Baptista a nombre de la dotación, ofreció un almuerzo el lunes 30 de junio en el Casino de Oficiales de la Base Naval del Callao.

A este acto celebratorio del 12º aniversario del afirmado del Pabellón, concurrió especialmente invitado el Ministro y Comandante General de Marina, Vicealmirante A. P. Alfonso Navarro Romero, quien congratuló al Comandante y Oficialidad del BAP "Angamos" presentes en el ágape; asistiendo a la reunión el Comandante de la Flotilla de Submarinos, Capitán de Navío A. P. Francisco Quirós Tafur.



PRIMER ANIVERSARIO DEL AFIRMADO DEL PABELLON EN EL BAP "PARIÑAS"

Con motivo de conmemorarse el primer aniversario del afirmado del Pabellón del B. A.P. "Pariñas", se realizó el 12 de Junio en el Club de Cabos y Marineros, una amena fiesta que contó con la presencia de los Oficiales y personal de la dotación actual, así como también con la del personal de la primera dotación. Todos acudieron con sus familiares lo que contribuyó al éxito alcanzado por la celebración.

Al día siguiente, el Comandante del Buque Capitán de Fragata Germán Gonzáles Ugarte, ofreció a bordo un almuerzo de camaradería, al cual asistieron altos jefes de nuestra Marina y los Oficiales de la primera dotación, cerrando de esta manera, el exitoso programa de festejos que se llevó a cabo al haberse cumplido un año desde que se izó por primera vez el Pabellón Nacional a bordo.

C. DE N. VICTORIANO CASAJUZ DE LA ARMADA ESPAÑOLA FUE HUESPED DEL SIMA

En señal de aprecio por los valiosos méritos prestados a nuestra Marina de Guerra, el Ministro de Marina, Vicealmirante A. P. Alfonso Navarro Romero impuso la condecoración "Cruz Peruana al Mérito Naval" al Capitán de Navío de la Armada Española Victoriano Casajuz Rueda, en una ceremonia que se realizó el 26 de junio en el Despacho Ministerial.

El marino español estuvo en nuestro país invitado por el Servicio Industrial de la Marina. Durante su permanencia cumplió numerosas actividades, tales como visita a las instalaciones de la Escuela Naval del Perú, Base Naval del Callao, S.I.M.A. y CITEN, así como ofreció charlas profesionales a Jefes y Oficiales de nuestra Armada.

El Comandante V. Casajuz es Presidente del Consejo Administrativo de Experiencias Industriales S. A. de España. Como tal colaboró ampliamente en la obtención de equipos para recorridos integrales para el SIMA.

Nuestro huésped cumplió asimismo numerosas actividades sociales, en las cuales obtuvo afectuosas muestras de aprecio de parte de Jefes y Oficiales de la Armada Peruana.



EL MINISTRO DE MARINA, Vicealmirante AP Alfonso Navarro, felicita al C. de N. (Armada Española) Victoriano Casajuz por haberse hecho acreedor a la Cruz Peruana al Mérito Naval, quien luego también recibe las congratulaciones del Jefe del E.M.G.M., Contralmirante AP José Arce Larco, y del Secretario del Despacho Ministerial, C. de N. Guillermo Villa Pazos (abajo).





El Orador
C. de N. J. Egúsquiza B.

SE RECORDO EL 90º ANIVERSARIO DEL COMBATE NAVAL DE IQUIQUE

"La serenidad cuando juzgamos actos de quienes nos legaron recuerdos gloriosos, nos impiden casi siempre dejar de ser parciales; la misma serenidad de la historia no existe" expresó el Capitán de Navío A. P. Juan F. Egúsquiza Babilonia, durante su documentada conferencia sobre el Combate Naval de "Iquique" que sostuvo en la Asociación Nacional Pro Marina al recordarse un aniversario de esa epopeya naval de la Guerra del Pacífico.

Dichos párrafos fueron mencionados por el orador cuando le tocó enjuiciar el humanitario rescate de los marinos de la "Esmeralda" por el magnánimo y noble Almirante Miguel Grau y el contraste desventurado de los tripulantes de la nave chilena "Covadonga" que ametrallaron a mansalva a los náufrados peruanos de la "Independencia".

Al iniciar su intervención, el Comandante Egúsquiza manifestó que el país todo reconoce las hazañas del más puro patriotismo que los miembros de la Marina de Guerra del Perú han escrito en las páginas de su historia.

Después de resaltar la patriótica misión de Pro Marina que mantiene en vigencia el culto a los héroes que lucharon para legarnos una patria libre y respetable, el disertante se ocupó extensamente del Combate Naval de Iquique, la acción naval del Callao realizada por la lancha "Independencia" y finalmente rindió un homenaje a nuestra Fuerza Submarina.

Al finalizar dijo que ayer, hoy y siempre, repitamos la solemnne promesa de hacernos dignos de nuestra historia y de las generaciones que nos antecedieron. Sigamos el ejemplo de Grau y toda aquella pléyade de marinos cuya existencia fue abnegación y devoción permanente en el cumplimiento del deber y que, al rendir la vida en el holocausto de su gloria, enaltecieron el nombre del Perú, dándole el marco de grandeza que le señala su destino y que nosotros estamos obligados a hacer cumplir".

EL LICEO NAVAL



ARRIBA: Un saltador de alto de gran porvenir es Eduardo Bucher Umlauff del 3ro. de secundaria... A superarse Eddy. ABAJO: La profesora enseña las primeras letras del abecedario a los "chicos" y "chicas" del Kindergarten "B".



Pocos planteles de enseñanza en el país han tenido un impresionante progreso en sólo cinco años de vida como el Liceo Naval "Almirante Guise" de nuestra capital.

Con 84 alumnos, este liceo inició en Mayo de 1964 su vida dedicada a la enseñanza de los hijos, sobrinos y nietos de los Oficiales de nuestra Marina.

Hoy cuenta con 978 alumnos, de los cuales, 408 son mujeres y 570 varones, quienes estudian en 33 secciones del plantel comprendidos desde Kindergarten hasta el 4to. de secundaria.

El número de docentes es de 52 profesores para las secciones de secundaria y primaria, cuya labor es asistida por 8 auxiliares y por igual número de empleados de administración. En el citado Liceo prestan actualmente sus servicios 7 hermanos de la Congregación Canadiense San Gabriel y 3 madres Ursulinas norteamericanas.

EL HERMANO CONRADO CANTIN TIENE AMPLIA EXPERIENCIA PEDAGOGICA...

El Director del Plantel es el Hermano Conrado Cantín, magnífico pedagógo graduado en la Universidad de Montreal del Canadá. Antes de venir a nuestra patria fue Director del Colegio Secundario de Varones Mont San Gabriel, situado en Saint Bruno cerca a Montreal. Asimismo es actualmente Superior Regional de los Hermanos de San Gabriel.

Contagiando su gran entusiasmo, el Hermano declara que que se encuentra muy contento de trabajar en nuestro país y que si por él fuera se quedaría toda la vida en el Perú. Antes de ser Director del Liceo Almirante Guise, prestó servicios durante cinco años en el Liceo Naval "Teniente Clavero" de Ventanilla. Sobre las nuevas reformas pedagógicas dictadas por el Ministerio de Educación, opina que son muy acertadas por cuanto el Programa de Evaluación Permanente permite observar el rendimiento periódico de los alumnos y evita que ellos sólo estudien para los exámenes. Reitera que este buen método elevará el rendimiento de los educandos y eliminará en un buen porcentaje a los "memoristas" que antes sólo eran "brillantes" en el momento de los exámenes.

Agrega que los padres de familia reciben un informe mensual sobre el rendimiento de sus hijos y la libreta de notas cada trimestre. Los alumnos de primaria reciben clases intensivas de inglés, mientras que los de secundaria tienen sólo lo que el Programa Oficial designa y por que también son numerosos los cursos que llevan.



UN M... DAGO... C. Ca... Liceo ... ra...

EQUIPO DE FUTBOL DEL LICEO.— De pié (de der. a izq.): José Bellina, Sandro Giannotti, César Pozo, Andrés Orban, Miguel Masías y Arturo Calisto. Arrodillados: Víctor Luna Victoria, César Patrón, Pedro Castro, Juan Pierre Fernald, José Pozo y Sergio Giannotti. Los muchachos están acompañados por el Hermano Gil Desrochers y el profesor Hugo Vivanco.





¡ARRIBA MUCHACHOS! En el Liceo se cumple el aforismo "Mente Sana en Cuerpo Sano" por que se dá una gran importancia a la formación física de los educandos. Aquí se vé a un grupo del 3er año de secundaria trepando por la red de ejercicios.

"ALMIRANTE GUISE"



CO PE-
El Hno.
rige el
"Almi-
se".

ORGANIZACION DE LOS LICEOS NAVALES...

La edad mínima de ingreso para el Kindergarten es de cinco años de edad. La marcha de los Liceos Navales está dirigida por el Jefe de Servicio de Bienestar de la Marina, quien tiene al Supervisor de Liceos como su inmediato en la escala jerárquica. Este último cargo es desempeñado también por el Hermano Conrado Cantín. Finalmente se encuentra la Asociación de Padres de Familia, del Liceo "Almirante Guise", cargo que actualmente ejerce el Capitán de Navío A.P. Manuel Amat y León.

Nuestro entrevistado expresa que la organización disciplinaria del Liceo "Almirante Guise" está marchando eficientemente, aspecto que está dirigido por el Hermano Gil, Jefe del Departamento de Normas y Conducta, quien periódicamente otorga fichas de Mérito y Demérito. Actualmente el Brigadier General del Liceo "Almirante Guise" es el alumno Jorge Bellina Acevedo.

LOS ALUMNOS MAS DESTACADOS...

....En el momento de hacer la presente información, Felipe del Risco V. es el alumno que posee mayor puntaje de aprendizaje en la sección Secundaria, mientras que Ingrid Cheneffusse registra el mayor puntaje entre las alumnas de la misma sección. En primaria, destaca Blanca Villarán Fallaque.

MENTE SANA EN CUERPO SANO...

A pesar de la corta existencia del Liceo Naval "Almirante Guise", sus representativos deportivos están iniciando sus confrontaciones con otros de larga existencia. Recientemente el equipo de fútbol del liceo ganó holgadamente al cuadro del Colegio "Santo Toribio" de Lima. En la medida de sus posibilidades el equipo del liceo naval participó en el Campeonato Interescolar de Fútbol organizado por el Ministerio de Educación. El equipo femenino de Vóley se apresta a participar en el Campeonato Interescolar. Este equipo está siendo preparado por la profesora de Educación Física, Jenny Ramos de Grados, mientras que los "muchachos" futbolistas son dirigidos por el profesor Hugo Vivanco.

Además, se otorga un importante papel a la preparación física de los educandos, por que el deporte estimula la competencia, predispone a formar el físico y vigoriza la salud.



ARRIBA: Un grupo de alumnos de secundaria se entrenan para sacar "punche" en la pera de box. ABAJO Bajo la atenta mirada del profesor, los alumnos del 5to. Año "C" de primaria desarrollan un trabajo...



EQUIPO DE VOLEY DEL LICEO "ALMIRANTE GUISE".— De der. a izq. paradas: Alicia García, Pamela Walker, Cecilia Brandon, Bertha del Aguila y Liliana Saavedra. (De rodilla) de izq. a der.: Angélica Castro, Fernanda Maggi y Maribel Mecklemburg. un equipo con ángel, que promete.



TODAS LAS ESPECIALIDADES DEL ATLETISMO se practican en las diversas secciones de estudios del Liceo Naval.

La cultura del físico es indispensable para que los jóvenes tengan una buena salud.



CIRUGIA EN LA MAYOR SELVA



LA HUMANITARIA MISION DEL BAP "NAPO"

Por primera vez en remotas zonas de la selva de nuestro país, los médicos cirujanos embarcados en el Buque Dispensario de nuestra Armada B. A.P. "Napo" efectuaron cuatro intervenciones de alta cirugía durante la quinta etapa del Servicio Cívico Fluvial correspondiente a este año.

La sala de operaciones de esta unidad de la Fuerza Fluvial del Amazonas fondeada en el río Putumayo, fue escenario de cuatro operaciones que antes tenían que ser ejecutadas en los Hospitales de Iquitos.

Los médicos intervinieron en las riberas del fronterizo río Putumayo a los pobladores peruanos de Hernia Inguinal Izquierda, Hernia Umbilical y Hernia Inginal Escroto Derecha. Esta atención médica también se hizo extensiva a un ciudadano colombianno, quien fue llevado de emergencia a bordo, operándosele de Hernia Epigástrica. Todos esto pacientes recibieron un efectivo tratamiento pre y post operatorio. El B. A.P. "Napo" está dotado de completo equipo médico, quirúrgico y auxiliar. Tiene incluso aparatos de Rayos X, laboratorio y una sala completa de operaciones.

También recibieron una adecuada atención médica alrededor de 4,090 pobladores peruanos de las riberas del citado río fronterizo, labor asistencial consistente en operaciones de cirugía menor, diagnósticos médicos, curaciones, exámenes y curaciones dentales, análisis clínicos, colocación de inyectables y vacunaciones antimaláricas, antivariólicas, mixtas y BCG.

En el aspecto educativo, se supervisó y se dotó de útiles escolares y didácticos a 23 escuelas de la región; asi como se creó una oficina de coordinación.

En este viaje de acción cívico naval, que nuestra Armada realiza por la selva peruana, también tomaron parte médicos del Ministerio de Salud Pública y funcionarios del Ministerio de Educación.





NUESTROS ABNEGADOS COMPATRIOTAS que residen en los remotos poblados fronterizos de la Selva, reciben periódicamente una adecuada asistencia médica del personal facultativo y sanitario embarcado en el Buque Dispensario de nuestra Armada, BAP "Napo".

- LA MARINA ES MUY ANCIANA Y... MUY SABIA.

  R. Kipling, 1915

- AMA A TU MARINA, QUE ELLA ES EL EXPONENTE DE NUESTRA GRANDEZA EN EL MAR.

  RR. PP. MARINA PERU 1968

- LOS QUE BAJEN AL MAR EN BARCOS Y EMPLEEN SUS OCUPACIONES EN MAR ABIERTO; ESTOS HOMBRES VEN LAS OBRAS DEL SEÑOR Y SUS MARAVILLAS EN LAS PROFUNDIDADES.

  Salmos CVII

- SIN UNA MARINA RESPETABLE ¡ADIOS AMERICA!

  J. Paul Jones, 1776.

- EL CARACTER DEL HOMBRE ESTA SOBRE TODOS LOS OTROS REQUISITOS EN UN COMANDANTE EN JEFE.

  Jomini, 1838.

- LA FUERZA DE UN PAIS RESIDE EN LA GRANDEZA DE SU MARINA DE GUERRA, Y POR ESO Y SOLO ESO, ELLOS GANARON UN IMPERIO.

  Alcibiades, 415 A. C.

- MINOS DE CRETA ES EL PRIMER HOMBRE A QUIEN LA LA TRADICION ADJUDICA LA POSESION DE UNA MARINA EN EL MUNDO.

  Tucídides, 404 A. C.





"EL REMANSO" INAUGURA TEMPORADA DE INVIERNO

En la mañana del 15 de junio se inauguró oficialmente la temporada de invierno en el Club "EL REMANSO" del Centro Naval del Perú, que está situado en una zona próxima a Chosica.

Chicos y grandes disfrutaron ese día de una alegre y amena jornada. Numerosos Jefes, Oficiales y sus familiares gozaron de un hermoso día de sol.

Fue una buena oportunidad para renovar aire puro en los pulmones y para escapar de la dañina humedad de la ciudad capital.

En las primeras horas de la tarde, un buen conjunto orquestal de música moderna amenizó la reunión inaugural. Demás está decir que los grandes y chicos se "jaranearon" de lo lindo, bailaron Casatch ock y otros ritmos de la nueva generación.

Fue una lástima que las horas pasaron muy rápido, debido a que fue un día inolvidable y que se realizó con los mejores auspicios. Los invitamos a pasar todos estos fines de semana en "El Remanso" que cada día amplía sus instalaciones y recreaciones...

CAMBIO DE COMANDO EN EL CITEN



El Capitán de Navío A. P. Miguel Bernós se hizo cargo de la Comandancia del Centro de Instrucción Técnica y Entrenamiento Naval (CITEN) en una ceremonia que se efectuó en las instalaciones de dicho centro de estudios.

Reemplaza en el cargo al Capitán de Navío A. P. Luis López de Castilla. La presentación ante el personal de Oficiales, Personal Subalterno, Civil y alumnos, fue efectuada por el Comandante General de la Base Naval del Callao, Contralmirante A. P. José Namihas Meshalí.

Luego, los concurrentes felicitaron al Comandante M. Bernós por su nuevo cargo, haciendo votos para que el CITEN continúe la senda del progreso alentada por los anteriores comandos.

VISITO EL PERU EL "ORAGE" DE LA MARINA DE GUERRA DE FRANCIA



El buque transporte de lanchas de desembarco "ORAGE" de la Marina de Guerra de Francia, arribó a nuestro primer puerto el 13 de junio haciendo escala en su viaje a la Isla de Papeete.

La nave francesa permaneció cuatro días en el muelle de la Base Naval del Callao. Su dotación que estuvo bajo el comando del Capitán de Fragata, Antoine y conformada por 13 Oficiales, 34 Oficiales de Mar y 197 Cabos y Marineros, cumplió una serie de actividades en Lima y Callao.

En especial los marinos galos visitaron los diversos centros turísticos de la zona metropolitana de nuestra capital.





CAMPEONATO DE VETERANOS "CONFRATERNIDAD"

Una destacada participación tuvo el equipo representativo de la Marina en el Campeonato de Veteranos de Básquet "Confraternidad" que se realizó del 7 al 12 de junio en la cancha del "Regatas Lima" de Chorrillos. Participaron los equipos de la Aviación, Militar, Marina, Regatas, San Marcos, Circolo y Renacimiento. El equipo naval (foto) estuvo integrado por: (parados, de izq. a der.) Prof. Héctor Menacho, C. de F. Alberto Santillana, C de C. Fernando Torres, C. de C. Edgardo Colunge, C. de C. José Salmón, Tte. 1ro. Carlos Delgado y Tte. 1ro. Carlos Ponce Agachados: Tte. 1ro. J. Silva, Tte. 1ro. C. Saz, C. de C. F. Calisto, Prof. Virgilio Drago y Ex-Cadete R. Mesinas. En la foto de la izquierda se aprecia el gran pundonor y espíritu deportivo que caracterizó al cuadro naval, durante la competencia.

DIPLOMATICAS

DESPEDIDA A LAS ESPOSAS DE LOS AGREGADOS NAVALES DE COLOMBIA Y LOS EE.UU. DE N.A.



UN GRUPO DE DAMAS rodea a la esposa del Agregado Naval de Colombia en nuestro país, Olga Guerrero de Martínez, durante la reunión que se le ofreció con motivo de su viaje de retorno a su país. El ágape se llevó a cabo el 29 de mayo en el Country Club.



COMIDA AL AGREGADO NAVAL DE COLOMBIA Y SRA. En la Escuela Naval del Perú se efectuó el jueves 29 de mayo la comida que el Ministro de Marina y Sra. ofrecieron al Agregado Naval de Colombia en el Perú, Capitán de Navío Hernando Martínez y Sra. con motivo de haber finalizado su gestión diplomática.



LA SRA. ELEONOR DE SAVAGE, esposa del Agregado Naval de los Estados Unidos, departe con la esposa del Ministro de Marina, Sra. Rosa de Navarro y con la Sra. Elvira de Palacio, durante la reunión que se realizó el 23 de mayo en el Country Club con motivo de la despedida quo se le ofreció en la víspera de su retorno a los EE. UU. de N. A.

ALBUM MATRIMONIAL

La sorpresa del Año...

SE CASO EL C. de F. JORGE PORTELLA ROCA

El 25 de abril de 1969 será un día imperecedero para uno de los miembros de la familia naval que se distinguió por ser poco aficionado al matrimonio y distinguido miembro del club "NO ME CASO"; pero matrimonio y mortaja del cielo baja ... En esa fecha, el Capitán de Fragata A. P. Jorge Portella Roca abdicó de su promesa solteril, para contraer enlace religioso con la bella dama Martha Castañeda en la Capilla "Stella Maris". La multitudinaria concurrencia brindó por la eterna felicidad de esta simpática pareja, al cual también nos unimos para desearles dicha y ventura en el hogar que acaban de formar. En la foto admiramos el aplomo y serenidad que demuestra el Comandante Portella ante las solemnes frases que pronuncia el Capellán Manuel Navarro.





Tte. 1ro. MARIO RAMIREZ A.
RITA BENAVIDES
18-2-69



A. Fgta. JORGE BIANCHI MUÑOZ -
SARA OTAROLA A.
12-6-69



A. de Fgta. JOSE POLAR E.
- MARIA PAGADOR LECCA
11-7-69



OM3 LUIS MOGOLLON -
MARGARITA MARTINEZ
15-6-69

Susurros Sociales . . .

MATRIMONIOS

Sigue en aumento el número de matrimonios en el seno de la familia naval. Ultimamente nos llegaron esquelas participándonos de los enlaces del A. de Fgta. Mario Egoaguirre B. y María Benavides de la Sotta (7-6-69), A. de Fgta. Jorge Bianchi y Sara Otárola (12-6-69), A. de Fgta. José Polar Echeandía y María Pagador Lecca (11-7-69), Tte. 2do. Luis Moreno y Lidia A. Tasso M., y el A. de Fgta. Javier Serván y Amparo Delgado C.

FOTOS SOCIALES, CORTESIA:

FOTOGRAFIA
QUIROZ CHAVEZ HNOS.

MUSEO NAVAL DEL PERU
Biblioteca
de N. Julio J. Elías Murgía



CON USTEDES LOS CAMPEONES DE TIRO CON FUSIL EN EL TORNEO "ATACHE MILITAR DE FRANCIA". —El equipo naval que ocupó el primer lugar en esta competencia, estuvo integrado por los cadetes Eduardo Coquis, Luis Mendoza, Luis Reyes Luis Navarrete, Orestes O'Donell, César Iglesias, Miguel Texeira, César Scheelje, Raúl Sánchez, Nino Marrese, Fernando Martínez, Jaime Valdez, Waldemar Portella y Guillermo de Las Casas, quienes posan especialmente para "El Monitor" en el Polígono de Tiro "General Muñiz".

¡EL GRUMETE SE ENFRENTO A LA SELECCION!



En la medida de sus posibilidades, el equipo de fútbol del "Grumete Medina" se enfrentó a la Selección Nacional en los primeros días de junio en el Estadio Nacional.

Por supuesto que el equipo naval perdió por un abultado score, pero ganó la simpatía de los cracks de nuestra Selección debido a la pujanza y pundonor deportivo que demostraron en la cancha. El espíritu del deporte es la competición y nuestros muchachos lo hicieron bien...

En la foto de arriba, observamos como el Grumete defendió la valla ante las peligrosas arremetidas de los delanteros del representativo nacional. Con garra y firmeza...

En el grabado de la derecha, los muchachos del Grumete Medina posan con "Cachito" Ramirez. Esta magnífica experiencia ha servido para "foguear" a nuestros muchachos, quienes este año tienen





DONDE PONE EL OJO PONE LA BALA.— El Cadete Guillermo de las Casas, de la Escuela Naval del Perú, ocupó el primer lugar en puntaje individual al totalizar 318 puntos en el Torneo "Ataché Militar de Francia".

GRAN TRIUNFO DE LA ESCUELA NAVAL EN TORNEO DE TIRO CON FUSIL

Confirmando su gran clase, el equipo de tiro de la Escuela Naval volvió a conquistar este año el Campeonato de Tiro con Fusil, "Ataché Militar de Francia", que se disputa anualmente entre las Escuelas Militares de nuestro medio.

El equipo naval totalizó 2,977 puntos, mientras que el representativo de la Aviación logró 2,887 y la Escuela Militar de Chorrillos alcanzó 2,737 puntos.

El mayor puntaje individual lo logró el cadete de 3er. año de la Escuela Naval, Guillermo de las Casas, quien registró 318 puntos.

Con este triunfo, los marinos confirman una vez más su indiscutible calidad en las competencias de tiro con fusil en el medio militar. La tradición dice que siempre los navales fueron los campeones en tiro...

El Tte. 1ro. A.P. César Vidal Garland, fue el encargado del equipo y como entrenador se desempeñó el C. de F. (O) José de Rivero.

¡Felicitaciones, muchachos...!

el monitor

ORGANO INFORMATIVO INTERNO
DE LA MARINA DE GUERRA DEL PERU

LIMA, 1969 Nº 22

M. G. de N. Biblioteca Julio J. Elías Mujica

¡ELLOS ERAN MARINOS CON... ESPIRITU DE ACERO!



COMO EN SUS VIEJOS TIEMPOS.... Los señores Almirantes en retiro: Vicealmirante Carlos Rotalde Gonzáles del Valle (1886) y el Contralmirante Alberto Arnillas Arana (1892) vuelven a ocupar la caseta de gobierno de un buque... pero esta vez del moderno buque tanque petrolero BAP "PIMENTEL" construido en los astilleros del Servicio Industrial de la Marina.

La mañana del sábado 12 de julio será inolvidable para estos ilustres miembros de nuestra Armada, quienes emocionados volvieron a navegar en el mar después de muchos años. Muchos recuerdos habrán pasado por las mentes de estos hombres que dedicaron su vida a nuestra Marina en los tiempos en que los marinos eran de acero y sus buques cruzaban la mar cubiertos de leyendas y gloria...

"MAS VALE HOMBRES DE FIERRO CON BUQUES DE PALO..."

MINISTERIO DE MARINA
SECRETARIA
18 AGO. 1969
RECIBIDO



EL CB1 WILDER CASTRO, destacado alumno de la Escuela Básica 1966, recibe el anillo de promoción de manos del Comandante de la IMA, C. de F. Víctor Ramírez Isola.

INFANTES DE MARINA JURAN LEALTAD

En una emotiva ceremonia realizada el viernes 18 de julio, los integrantes del contingente de mayo de este año, juraron ante el Pabellón Patrio ser leales a la Marina de Guerra del Perú en las filas de su aguerrida Infantería de Marina.

Estos reclutas recibieron una intensiva preparación en la Escuela Básica de la Infantería de Marina, de cuyas aulas han egresado para reintegrarse en las diversas actividades de la vida del infante de marina.

La pregunta ritual del juramento fue pronunciada por el Capitán de Fragata AP Víctor Ramírez Isola, Comandante de la IMA, quién demandó: "JURAIS POR DIOS Y PROMETEIS A LA PATRIA SEGUIR CONSTANTEMENTE A VUESTRA BANDERA HASTA PERDER LA VIDA Y NO ABANDONAR A VUESTROS SUPERIORES", que fue contestado por un rotundo y vibrante "SI JURO" por los nuevos infantes de marina.

A continuación, el Comandante Ramírez entregó los anillos de promoción a todos los integrantes de la Escuela Básica de 1966, siendo esta la primera vez que se instituye dicho objeto recordatorio. La ceremonia de la Jura de la Bandera finalizó con las marciales notas del "Himno del Infante".



EL COMANDANTE DEL IMA lee las palabras del juramento. A su derecha, el 2do. Comandante C. de C. Enrique Brain.



LOS INTEGRANTES DE LAS Escuelas Básicas de 1966 durante el acto de la Jura de la Bandera.



LOS NUEVOS INFANTES DE MARINA juran servir con lealtad a la Patria y a su Marina de Guerra.

OFICIAL DE LA ARMADA SE PRESENTA EN LA FRAGATA A. R. A. "LIBERTAD" DE LA ARGENTINA



EL COMANDANTE DE LA FRAGATA A.R.A. "LIBERTAD" de la Marina de Guerra Argentina, otorga la bienvenida al Alférez de Fragata A.P. Jorge Trelles Sánchez en el momento que se presenta para participar en el Crucero de Instrucción de la Armada Argentina, a bordo de dicha nave. Luego, el Oficial peruano entregó al Comandante argentino un plato recordatorio de la Armada Peruana como un presente al citado buque escuela.

el monitor

Publicado por la
Oficina de Relaciones Públicas
de la
Marina de Guerra del Perú

Director:
C. de N. Julio Guinand Thurne
Editor:
Sr. Ricardo Vega Pardo

MINISTERIO DE MARINA
Lima-Perú

DIRECTOR DE ARMAS NAVALES DE LA ARMADA ARGENTINA VISITO EL PERU

Una grata visita efectuo a nuestro pais, el Director de Armas Navales de la Marina de Guerra Argentina, Contralmirante A.R.A. Néstor Prono, quien en compañía de su señora esposa, Raselda de Prono, fueron recibidos el jueves 10 de julio en el aeropuerto internacional por una comitiva naval peruana presidida por el Contralmirante A.P. Víctor Arenas Thorne.

El ilustre huésped de nuestra Marina de Guerra, cumplió un variado programa de actividades durante su estada en el país. Fue distinguido con la "Cruz Peruana al Mérito Naval" por la valiosa colaboración que su despacho otorga a la institución naval peruana.

Como anfitrión del alto Jefe naval argentino, se desempeñó el Capitán de Navío A.P. Luis López de Castilla Hidalgo, Director de Armas Navales. El Almirante Prono visitó las diversas dependencias de la Marina en la zona de Lima y Callao, asi como viajó a Ancón, Cuzco e Iquitos. El viernes 18 de julio fue recepcionado por el Comandante General de la Escuadra, Contralmirante A.P. Manuel Fernández Castro a bordo del buque Escuela BAP "Independencia" con un almuerzo.

Al retornar a su patria, pudimos comprobar que se había alejado un caballeroso amigo de nuestra Marina de Guerra y de nuestra patria.



EL MINISTRO DE MARINA y Comandante General de la Marina, Vicealmirante A.P. Alfonso Navarro Romero, felicita al Contralmirante ARA Néstor Prono luego de haberle impuesto a nombre de la Armada, la Cruz Peruana al Mérito Naval. El acto se realizó el miércoles 16 de julio en el Despacho Ministerial. El viernes 11 fue recibido (abajo) en la Escuela Naval del Perú por su Director, Contralmirante A.P. Alberto Benvenuto Cisneros.





El Contralmirante Néstor Prono Visita al Comandante Gral. de la Escuadra.

EL HUESPED DE NUESTRA MARINA visitó al Comandante General de la Escuadra, Contralmirante AP Manuel Fernández Castro, a bordo del Buque Insignia, Crucero BAP "Almirante Grau", que se hallaba acoderado en la Base Naval del Callao. La entrevista fue muy cordial y durante ella se hicieron votos por el incremento de las relaciones amistosas que unen a nuestros dos pueblos hermanos. Luego nuestro Comandante General de la Escuadra ofreció un almuerzo al Contralmirante ARA Néstor Prono a bordo del Buque Escuela BAP "Independencia", que transcurrió en un grato ambiente de camaradería naval.



Reliquias del Museo Naval del Perú admiró el Contralmirante N. Prono

CON REVERENTE UNCION, el Contralmirante ARA Néstor Prono observa los restos del Gran Almirante Miguel Grau Seminario, que se conservan en un sarcófago en el Museo Naval del Perú. Lo acompaña el Director de dicho Museo, C. de N. (r) Julio J. Elías. El distinguido marino argentino cumplió un numeroso y variado programa de actividades en nuestro medio. Regresó a su país gratamente impresionado por la eficiencia y presentación de las diversas dependencias y unidades de nuestra Armada, así como por los centros de mayor atracción turística que recorrió.



LOS NIÑOS, el futuro de la Nación, son los más beneficiados con la acción cívica que están desarrollando las Capitanías de Puerto. Aquí un Jefe de nuestra Armada es rodeado con afecto por escolares de un puerto...

ACCION CIVICA DE LA

Por tradición, eficiencia profesional y técnica, el Oficial de Marina no sólo es un elemento de vital importancia en la fundamental misión de celoso vigía de nuestra soberanía territorial, sino que también es un hombre que colabora valiosamente en diversas fases del progreso socio-económico de la nación.

El Oficial de Marina comparte las inquietudes y anhelos del pueblo peruano del que forma parte, para elevar su nivel de vida y lograr en conjunto el desarrollo social que aspiran todos los ciudadanos peruanos.

Hoy más que nunca estamos viviendo una etapa decisiva en el país. Con la finalidad de lograr satisfacer los objetivos nacionales de bienestar de los peruanos, el Gobierno Revolucionario de la Fuerza Armada está dictando una serie de medidas trascendentales que están destinadas a modificar las arcaicas estructuras que desde hace siglos agobiaban al pueblo e impedían su progreso.

Y en este proceso vital que ha puesto en marcha el Gobierno, se necesitará más que nunca una total identificación con los anhelos del pueblo; sólo de esta fraternal unión lograremos los objetivos propuestos y nuestra patria alcanzará el verdadero sitial que le corresponde en el mundo, porque su glorioso ancestro incario asi lo exige.



EN EL PUERTO DE CHANCAY, la Capitanía de Puerto entregó 78 carpetas bipersonales a cuatro planteles de enseñanza del lugar. En una de ellas, la Escuela Fiscal Mixta N° 4195 (arriba) se recepciona a los promotores de la "Operación Carpetas" y en la foto inferior, los alumnos del Instituto Industrial estrenan las flamantes carpetas. Esta obra ha sido ampliamente elogiada por la ciudadanía chancaina.



ACCION CIVICA DE LA MARINA

Compenetrados en este sentir, la Armada Peruana se encuentra desarrollando un vasto programa de acción cívica, cuya ejecución planeada se inició hace varios años atrás. Los lineamientos de esta acción han sido reseñados debidamente por todos los medios de difusión pública, órganos internos de la Marina y por un folleto especialmente preparado por la Oficina de Relaciones Públicas de la Armada. El propósito de este artículo, es difundir un importante aspecto de esta acción cívica llevada a cabo por tres Capitanías de nuestro litoral, que están a cargo de Jefes y Oficiales de Marina.

LAS CAPITANIAS DE PUERTO...

Juegan un papel vital en el desarrollo de los diferentes puertos del país. Hasta nuestra mesa de redacción, ha llegado una amplia información sobre las actividades de acción cívica de los puertos de Paita, Salaverry y Chancay. En realidad, las autoridades navales de estas localidades, se encuentran ejecutando un aspecto de la acción cívica propiamente dicha, esto es la: AYUDA A LA COMUNIDAD. Esta colaboración se ha realizado en su mayor parte en los barrios pobres de estos puertos y ha contado con la participación de las entidades visibles y personalidades residentes.

SALAVERRY...

Es el principal puerto de La Libertad; su Capitán de Puerto, C. de F. Luis José Noriega La Hoz viene desarrollando una gran obra de acción cívica en esta localidad. Con su coordinación, se ha construído salones de clase en las diversas escuelas del puerto, se está construyendo un jardín de la infancia y se ha dotado

de carpetas, mobiliario y útiles a dichos centros de enseñanza, asi como se ha rehabilitado el estadio, construyéndose tableros de básquet y piso de cemento... Antes, por decir lo menos, el primer coliseo deportivo estaba abandonado y los asientos de tablas brillaban por su ausencia ó sólo quedaban restos de ellos. También se ha resanado y pintado la fachada de la parróquia del puerto, asi como charolado las bancas del templo.

Finalmente, se consiguió que el Ministro de Marina done un busto al Almirante Miguel Grau, que será inaugurado en una remozada plazuela de ese puerto. Ante este bronce, los niños salaverrinos aprenderán a honrar la memoria del Gran Caballero de los Mares. Una meritoria labor que mereció el respaldo de la ciudadanía de Salaverry y el elogio de los diarios de Trujillo...

PAITA...

Donde la luna llena cobra especial interés, tiene un dinámico Capitán de Puerto. Es el C. de C. Jaime Navach Napoli,



MARINEROS Y NIÑOS SE CONFUNDEN en Paita en la ejecución de la "Operación Carpetas", las que posteriomente fueron entregadas a diversas escuelas de dicho puerto. Con materiales donados por las instituciones y empresas del lugar, y el entusiasta trabajo de tripulantes, pescadores y portuarios, se hizo realidad este anhelo...

CAPITANIAS DE PUERTO

quien desde su arribo a dicha localidad se encuentra promoviendo una serie de mejoras destinadas a incrementar el bienestar de los paiteños y en especial de los niños. Su principal labor ha sido la ejecución de la "Operación Carpetas" mediante la cual se construyó más de 100 carpetas bipersonales con la colaboración material de las instituciones y empresas del puerto, y la mano de obra de portuarios, pescadores y tripulantes de la Capitanía. La "Operación Carpetas" fue promovida por primera vez hacen varios años por el Capitán de Navío A.P. Manuel Benza Chacón, cuando era Capitán de Puerto de Mollendo.

Otras importantes obras se han acometido en Paita en esta fase de Ayuda a la Comunidad. Merece resaltar las gestiones que se ha efectuado para instalar luz eléctrica en los pueblos jóvenes del puerto, con el trabajo solidario de sus pobladores; el proyecto de construcción de un local propio para el Colegio Nacional Nuestra Señora de las Mercedes; la limpieza y nivelación de las playas de Nora, Playa Grande y Promar y la coordinación para la construcción de carreteras hacia los pueblos jóvenes del citado puerto. Estas obras fueron destacadas por diarios del norte y muchos de la Capital de la República.



UN FUTURO CIUDADANO recibe útiles escolares que le entrega un tripulante de la dotación de la Capitanía de Paita. Esto fue posible gracias a la gran colaboración pecuniaria de las empresas pesqueras, sindicatos, entidades bancarias y personalidades de dicho puerto. El puntal de esta promoción fue el Capitán de Puerto, C. de C. J. Navach. ABAJO.— Un tripulante de la Capitanía de Salaverry corta el cabello a uno de los miles de escolares que pasaron por sus manos. Un servicio gratuito en favor de los niños salaverrinos que no cuentan con medios para esta elemental higiene.

CHANCAY...

Tiene ahora sus escuelas equipadas con flamantes carpetas. Esta obra se ha llevado a cabo gracias a la infatigable labor del Capitán de Puerto, Teniente 2do. (R) César Orrego Graner, quien promovió en dicha localidad la denominada "Operación Carpetas". Con la colaboración de la mano de obra del personal de la Capitanía y con materiales donados por General Motors del Perú, Toyota y Datsun, se construyeron 78 carpetas bipersonales, las cuales fueron entregadas a cuatro planteles de enseñanza del citado puerto.

Esta promoción de las capitanías han merecido el reconocimiento de la ciudadanía de sus respectivas localidades... y ha sido un granito de arena en la elevación del nivel de vida de las clases más necesitadas...



LA MARINA PRESENTE EN LA INAUGURACION AL MONUMENTO A CASTILLA





EL MINISTRO DE MARINA, Vicealmirante Alfonso Navarro Romero, acompañado por el Jefe del Estado Mayor General de la Marina, Contralmirante José Arce Larco, descienden de la escalinata luego de haber depositado a nombre de la Armada una ofrenda floral ante el Monumento al Gran Mariscal Dn. Ramón Castilla. El Regimiento Naval estuvo presente rindiendo su homenaje al hombre que convirtió hace más de un siglo a nuestra Marina de Guerra en la mejor de Latinoamérica. La ceremonia de inauguración del Monumento al Gran Mariscal Castilla se realizó el 30 de mayo, culminando ese día un justo anhelo de la peruanidad: rendir tributo a un agregio peruano...

LA ARMADA PERUANA RINDE HOMENAJE AL HEROE F. BOLOGNESI



ANTE EL MONUMENTO QUE RECUERDA LA GESTA de Arica, se hizo presente la Marina de Guerra, para rendir su emocionado homenaje al Coronel Francisco Bolognesi, Patrono del Ejército, en el día que se recuerda su heróica inmolación en el Morro de Arica y que la peruanidad celebra la Jura de la Bandera. En la parte superior se aprecia al Ministro de Marina, Vicealmirante A.P. Alfonso Navarro Romero en la Tribuna Oficial, acompañando al Jefe del Estado. Una ofrenda floral se depositó a nombre de la Marina ante el monumento al Coronel Francisco Bolognesi, que se erige en la plaza que lleva su nombre, en Lima.



PERSONALIDADES APRECIARON GRAN OPERATIVIDAD DEL BAP "PIMENTEL"



NUMEROSAS PERSONALIDADES fueron invitadas por el Servicio Industrial de la Marina a visitar las instalaciones de la flamante nave, la cual minutos más tarde abrió del muelle para efectuar un corto recorrido por la bahía del Callao con las personalidades invitadas a bordo. Acudieron directivos de la Sociedad Nacional de Industrias, del Banco de la Nación, del Colegio de Ingenieros del Perú, de algunos Ministerios y diversos organismos técnicos e internacionales.



UNA EFICIENTE DOTACION DEL PERSONAL colabora con el Comandante y Oficiales del BAP "Pimentel", que tiene modernos equipos de navegación y maniobra.



EL AYER Y EL PRESENTE DE LA MARINA SE DAN CITA EN LA CUBIERTA DEL BAP "PIMENTEL"

VARIAS GENERACIONES DE DIFERENCIA existen entre estas dos personas que recorren juntos la cubierta del buque BAP "Pimentel" en la mañana del sábado 12 de julio, durante la visita que los Almirantes en Retiro y personalidades de la Banca, Industria e Ingeniería efectuaron al flamante petrolero construido en el SIMA.

Uno de ellos, el Vicealmirante (r) Carlos Rotalde, nacido en 1886, pertenece a la generación de la heroica época del resurgimiento de nuestra Armada, y en cuyos tiempos los precursores de la aviación mundial lograban solamente **elevarse unos centímetros del suelo** en sus rudimentarios aparatos. El otro, un flamante Alférez de Fragata, acompaña orgulloso al marino retirado... El pertenece a nuestra era, en donde el hombre acaba de pisar la Luna y se apresta a volar a otros planetas en fantásticas naves espaciales... Una diferencia que los hermana en la tradición gloriosa de nuestra Marina de Guerra... Un feliz encuentro del pasado con el presente a bordo de una nave moderna construida por nosotros...



EL COMANDANTE DEL BAP "PIMENTEL", C. de F. Jorge Castañeda P. conversa con los Almirantes en retiro Carlos Rotalde y Alberto Arnillas en la caseta de gobierno de la nave.

Otros Almirantes en retiro se sumaron a las diversas personalidades que fueron invitadas por el SIMA a navegar en el nuevo buque, que es todo un orgullo para nuestra Armada.

La visita fue dispuesta por la Superioridad con el fín de lograr una mayor vinculación con los representantes de las diversas esferas industriales, bancarias y profesionales, quienes fueron agasajados con un almuerzo a bordo por los excelentes anfitriones. Los visitantes pudieron apreciar las modernas técnicas y equipos instalados en la nave, que la convierten en una eficiente unidad de la Flotilla de Auxiliares de la Armada Peruana.

PENSAMIENTOS

"La vida de un marino es toda de paciencia, actividad y vigilancia, llena de cuidados y de responsabilidades. Los peligros de la vida en el mar infunden a sus espíritus, no solamente el valor, sino también el más profundo sentimiento del deber".

"No basta de ninguna manera, que el Oficial de la Armada sea marino competente; tiene que serlo por supuesto, pero también mucho más".

"El optimismo es una fuerza. Es la misma vida pletórica de sus atributos: calor, movimiento, acción, energía, arrogancia y valor".

"Tener optimismo es tener luz en el cerebro y entusiasmo en la voluntad; altivez en el alma y bravura en el corazón".

"El optimismo bien entendido es la fuerza que hace posible el querer y que transforma el querer en el lograr".

VALS B. A. P. "ZORRITOS"

EL TENIENTE SEGUNDO GERARDO RUIZ OJEDA, que perteneciera a la dotación del B.A.P. "Zorritos", demostrando una vez más esa facilidad para producir hermosas melodías de todo género, con sentidas letras, ha tenido una feliz inspiración al componer un vals criollo alusivo al B.A.P. "Zorritos", cuya letra nos complacemos en transcribir:

B.A.P. "ZORRITOS"

Es de un cisne
la esbeltez de tu figura,
cuando cortas con tu proa
de los mares su esplendor.

Cobijas en tus entrañas
muchos hombres,
que como tú nacieron
en el seno del Perú,
"Zorritos", petrolero de la Armada
que ahora sumaste tu nombre
a una gloriosa tradición,
y en el cielo ya está escrito
que a los hombres que te guíen
Dios colocará en el pecho
la más inmensa emoción.

Es el uno, cinco, ocho,
el número que tu llevas
escritos con signos blancos
en tu proa color gris,
y la fuerza que te impulsa
por las aguas que navegas
es la de los corazones
de quienes te saben querer.

"Zorritos", orgullo de nuestra Armada
"Zorritos", orgullo de nuestras costas
buquecito, te cantamos de donde estamos
¡que viva el B.A.P. "Zorritos"
y que viva el Perú!

En la Mar, un día de gran trabajo.

DIFERENCIA ENTRE PLANEAMIENTO Y PLANIFICACION

PLANEAMIENTO.— Consiste en formar, hacer o forjar planes para la ejecución de una obra. Según esto, la acción y efecto de estudiar y redactar planes militares para una operación determinada, será un PLANEAMIENTO, pero no una planificación.

PLANIFICACION.— Consiste en trazar planos para la ejecución de una obra. Se planifica, la urbanización de un terreno, el ensanche de una ciudad, etc., pero nunca se planifica una operación militar. Planificación es la acción y efecto de planificar.

Una interesante diferenciación de ambos sustantivos.

LA MARINA PREMIA A TRIPULANTES DE LA "APOLO"

Con la asistencia de autoridades civiles y militares, representantes de compañías pesqueras y vecinos notables, se realizó el viernes 11 de julio en Chancay una ceremonia en el local del Sindicato de Pescadores, durante la cual el Capitán de Puerto, Teniente Segundo (R) César Orrego Graner a nombre de la Armada entregó diplomas de "Honor al Mérito" a la valerosa tripulación de la lancha pesquera "Apolo" que rescató del mar el cadáver del que fue Alférez de Fragata A.P. Ricardo León Ferreira, quien pereciera trágicamente el 23 de abril al tratar de rescatar a un recluta en las inmediaciones de la Estación Naval de San Lorenzo.

Durante el acto, el Capitán de Puerto de Chancay agradeció y destacó la humanitaria labor ejecutada por los pescadores de la "Apolo", así como relievó las facilidades que prestó la compañía propietaria de la citada embarcación: Cía. Pesquera "Alcatraz" en la persona de su representante, Ingº Franco Ferrari, quien estuvo presente en la reunión.

La relación completa de la dotación de la "Apolo" es la siguiente: Juan Gonzáles Marquez (Patrón), Máximo León, Alfredo Rodríguez, Serafín León, Camilo Malqui, Carmen Silva Tafur, Lauro Cerna, Leoncio Martínez, David Ruiz Zare, Gregorio Barreto y Santiago Ramos Matos.



EL CAPITAN DE PUERTO DE CHANCAY con los humanitarios tripulantes de la lancha pesquera "Apolo", luego que estos recibieron sus diplomas de "Honor al Mérito".



LA CEREMONIA DE ENTREGA DE DIPLOMAS a los tripulantes de la "Apolo", se inicia con el Himno Nacional del Perú en el local del Sindicato de Pescadores de Chancay.

TRIPULANTES FINALIZAN CURSOS DE AVIONES EN PANAMA



OFICIALES DE MAR Y UN CABO DE LA ARMADA TERMINAN EXITOSAMENTE CURSO DE MANTENIMIENTO DE AVIONES EN LA ACADEMIA DE LA USAF EN PANAMA.— Conjuntamente con Sub-Oficiales de la FAP, aparecen en esta foto el OM2 Vicente Maurtua, OM1 Demetrio Bravo, OM1 Edison Fernández y el Cb 2 Mario Laserna. También participaron el curso el OM1 Carlos Luque y el OM3 Francisco Morales. Estos miembros del Servicio Aeronaval estudiaron Estructuras de Aviones, motores recíprocos, electricidad y mecánica de helicópteros. Como es tradicional sobresalieron en sus estudios y dejaron bien puesto el nombre de la Marina de Guerra del Perú.

C. ALM. MANUEL FERNANDEZ CASTRO PRESIDE NUEVA DIRECTIVA DEL CENTRO NAVAL



Contralmirante M. Fernández C.

El Contralmirante A.P. Manuel Fernández Castro es el nuevo Presidente del Centro Naval del Perú. Tomó posesión de su cargo a partir del jueves 24 de julio, encabezando una Junta Directiva que ejercerá sus cargos para el período 1969-1970.

Acompañan al Contralmirante M. Fernández Castro, los siguientes socios: C. de N. Guillermo Faura Gaig (Primer Vicepresidente), C. de N. Guillermo Villa Pazos (Segundo Vicepresidente), C. de F. Julio Zapata Martínez (Tesorero), C. de C. Jorge Novoa Altamirano (Protesorero), C. de F. Rómulo Aste Baptista (Secretario), C. de C. Jorge Camino Rasso (Prosecretario), C. de F. Guillermo Angulo Denegri (Bibliotecario), C. de C. Luis Montes Lecaros (Probibliotecario) y los vocales: C. de F. Fernando Roca Alzamora, C. de F. Víctor Ramírez Isola, C. de C. Raúl Sánchez Sotomayor, C. de C. Gustavo Baragan Schenone, Tte. 1º Javier Durand Gómez, Tte. 1º Luis Zuzunaga Meneses, Tte. 2º Manuel Espinoza de la Torre Ugarte, Tte. 2º Luis Escudero Garrido Lecca, Alf. de F. Jorge Rubio Betancourt, Alf. de F. Héctor Gordillo Fernández, C. de C. (r) Julio Jiménez Castro, C. de C. (r) Luis Cáceres Graziani, Ing. Juan Andrés Arata y señor César Palma Lazarte.

La Junta Revisora de Cuentas está conformada por el Capitán de Navío Pedro Mazuré López, Capitán de Fragata Víctor Nicolini del Castillo, Capitán de Corbeta Julio Delgado Alvarado y Tte. 2º (ADMON) Septimio Berrospi Trujillo.





ACTIVIDADES SOCIALES DE LA DOTACION DEL BAP "PARIÑAS"

LOS MAESTROS Y MARINEROS DEL BAP "PARIÑAS" celebraron en gran forma y brillante estilo el primer aniversario del afirmado del Pabellón Patrio de su buque que se llevó a cabo en el Club de Cabos y Marineros. El Comandante de la nave, C. de F. Germán Gonzáles Ugarte ofreció esta recepción a la que todos acudieron acompañados de sus esposas y novias. También acudieron especialmente invitados miembros de la primera dotación, con lo cual este festejo alcanzó un alto espíritu de cuerpo y grato ambiente de camaradería naval.

RECEPCION SOCIAL EN EL TORNEO DE ESGRIMA

Una magnífica recepción social se realizó al término del Torneo Abierto de Esgrima que organizó la Escuela Naval del Perú el sábado 12 de julio. Autoridades, participantes y cadetes alternaron fraternalmente cuando ya el arma de la disputa: el sable estaba envainado. Así culminó con brillo una competencia que también estuvo rodeada del mejor de los éxitos.

El cóctel danzat se realizó en el casino de cadetes y estuvo amenizado por una magnífica orquesta. La sana alegría que otorga el deporte fue la característica de esta simpática reunión social.



EL DIRECTOR DE LA ESCUELA NAVAL DEL PERU, Contralmirante A.P. Alberto Benvenuto Cisneros felicita al profesor Manuel del Carpio Burga, entrenador de esgrima de dicho centro de estudios, por la buena coordinación que primó en el Torneo Abierto de Esgrima.



EL COCTEL DANZANT que se llevó a cabo al concluir la competencia de sable fue iniciado por el Contralmirante Alberto Benvenuto y su señora esposa.



CADETES PARTICIPANTES bailan animadamente en el casino al compás de las notas de la orquesta que esa noche estuvo muy inspirada.



ANTE UNA SIMPATICA DAMA no cabe sino prometer más triunfos para la gloriosa divisa de la Escuela Naval del Perú.

HUMOR NAVAL





—¿Entonces es cierto que se casó con tu novia?

ALBUM MATRIMONIAL



A. Frgta. MARIO EGO-AGUIRRE
MARIA BENAVIDES
9-6-69



Tte. FRANCISCO QUIROZ
MARIA DEL CARMEN PACHECO
11-4-69



A. de Fgta. JOSE DE RUTTE
LOTTY URIARTE
11-6-69

MUSEO NAVAL DEL PERU
Biblioteca



A. de Fgta. VICTOR ROCHA
ELSA NICOLETTI
31-1-69



OM3. Pastor Fajardo A.
Virginia Zevallos H.
27-5-69



OM3. Bernardo Quevedo
Isolina Avilés
8-6-69



EL CADETE NAVAL ALFREDO VALQUI, elude un buen tiro de su rival en la pedana donde se realizó el Torneo Abierto de Sable.



EL CADETE ALFREDO GRAHAM (2do. puesto) recibe el Trofeo donado por el Sporting Cristal. Un buen desempeño tuvo el representante naval.



EL DIRECTOR DE LA ESCUELA NAVAL entrega el primer premio al Teniente EP. Bernardo Barrios que ganó el torneo de Sable.

GRAN EXITO ALCANZO TORNEO ABIERTO DE ESGRIMA POR LA ESCUELA NAVAL DEL PERU

Los cadetes navales Alfredo Graham, Raúl Haro y Alfredo Valqui ocuparon el segundo, tercero y quinto puestos, respectivamente, en el Torneo abierto de Esgrima para Sablistas no Internacionales, que organizó con todo éxito la Escuela Naval del Perú la tarde del sábado 12 de julio.

El cadete de la Escuela Militar Bernardo Barrios ocupó el primer lugar luego de una ardua competencia con sable que se llevó a cabo en el auditorio de dicho centro de estudios navales. El comité organizador de este evento estuvo presidido por el C. de F. Fernando Roca Alzamora, Jefe de Disciplina de la Escuela Naval e integrado por los Tenientes Primeros César Vidal y Luis Pagano Luza. Como coordinador general actuó el profesor Manuel del Carpio Burga.

OTRAS ACTIVIDADES DEPORTIVAS DE LA ESCUELA NAVAL

Este año hay una buena actividad deportiva en la Escuela Naval del Perú.

El equipo de Básquet de la Escuela Naval está interviniendo en el torneo de 3ra. categoría de Ascenso de la Liga de Lima, con bastante éxito. Ha ganado al Club de Tiro Bellavista (74 a 25), al Club Internacional La Perla (75 a 13) y al Club Aguila (62 a 12).

ESCUELA NAVAL DESTACA EN ATLETISMO

Reeditando grandes perfomances de otros tiempos, el equipo de la Posta 4 x 400 metros de la Escuela Naval del Perú, ganó sensacionalmente esta prueba en el Campeonato de Atletismo para Debutantes, que finalizó en junio. La posta (foto de la derecha) conformada por los Cadetes Alberto Revoredo, Teófilo Salinas y los Cabos de la Infantería de Marina, Wilder Castro y Fernando Cobos, estamparon el tiempo de 3'27"3/10, batiendo el récord de la Escuela que se mantenía imbatible desde 1957 con 3'33"1/10.

Este torneo fue ganado por la Escuela Militar con 188 puntos, quedando en segundo lugar la Escuela Naval con 145 puntos. En las diversas pruebas los navales destacaron por calidad y pundonor.

El salto con Garrocha fue ganado por el naval Manuel Vallejos con 3m.10; el lanzamiento de Bala fue ganado también por otro naval, el Cadete Eddie Thornberry con 12.3 m. Asimismo, Jorge Cayo obtuvo el primer lugar en 1,500 con obstáculos y Claudio Pizarro fue campeon indiscutible en salto triple.



el monitor

ORGANO INFORMATIVO INTERNO
DE LA MARINA DE GUERRA DEL PERU

LIMA, 1969 — Nº 23

Museo Naval - C. de N. Julio C. Elías Murguía - Biblioteca



¡AHI VIENE LA MARINA...!

El pueblo ovacionó cariñosamente a su Marina de Guerra, durante la Gran Parada Militar de Fiestas Patrias. De impecable presentación, el Comando, los Oficiales, los Tripulantes, los Infantes de Marina y sus carros anfibios con cohetes, incrementaron la real imagen y prestigio de la Armada Peruana...

¡Ahí viene la Marina...!, fue el grito del público apostado en la Av. Brasil durante la Gran Parada Militar de Fiestas Patrias, cuando a lo lejos se divisaron los inconfundibles colores azul y blanco de los uniformes de los marinos peruanos...

Y el pueblo los ovacionó afectuosamente cuando, gallardos... imponentes... marciales y de impecable presentación, desfilaron el 29 de Julio rindiendo el ferviente homenaje a la patria y demostrando una vez más que sus efectivos se hallan preparados para cumplir su misión en la defensa de la patria y de efectiva colaboración en el progreso socioeconómico de la nación.

El pueblo otorgó ese día un rotundo espaldarazo a su Armada, porque conoce que es infatigable el trabajo y dedicación a la patria de sus miembros. Desde la remota e inhóspita frontera selvática, en los fríos linderos del Titicaca y en las desoladas aguas de alta mar, hay marinos peruanos que dedican su vida a custodiar nuestras sagradas fronteras y a laborar por su engrandecimiento... El pueblo ya conoce que esta dura vida es de abnegación y sacrificio...

¡Espíritu de Cuerpo en la Sanidad Naval...!



ESTE ES EL EQUIPO DE MEDICOS CIRUJANOS DE LA SANIDAD NAVAL QUE HAN EFECTUADO CON EXITO EL PRIMER TRANSPLANTE DE RIÑON EN EL PERU.— Está dirigido, por el Dr. Raúl Romero Torres (centro) y conformado por los doctores Herbert del Alamo, Rolando Uribe, Tobías Zúñiga, Orlando Giannotti, Luis Caballero Reyes, Jorge Meza, Reynaldo Aguilar, Ricardo Angulo, Romeo Meléndez, Manuel Sovero, Carlos Marchena, Alfonso Zavaleta, Luis Campos, Antonio Elías, Rolando Rodrich y los internos: Fausto del Castillo, Rafael León y Luis Pro Delgado.

¡ARRIBA LA ARMADA!

La Sanidad Naval prestigia al Perú en el Mundo...

¡EXITO EN EL TRASPLANTE DE RIÑON EFECTUADO EN EL CENTRO MEDICO NAVAL!

Las primeras planas de los diarios, las pantallas de los televisores y las ondas radiales de la capital y las provincias, dieron a conocer al pueblo peruano, el martes 12, la sensacional primicia que un equipo de médicos cirujanos del Centro Médico Naval había realizado con éxito el transplante de un riñón humano a una joven cuzqueña de 21 años que estaba condenada a fallecer en pocos días a consecuencia de una mortal afección renal.

Hasta el momento de escribir esta información, aún los medios noticiosos se encuentran destacando esta noticia, que ya ha rebasado las fronteras de la patria para informar al mundo sobre este trascendental avance de la medicina peruana. En el medio latinoamericano, solamente sobrevive un paciente de transplante de riñón, y en Chile, lamentablemente, falleció la paciente que recibió el injerto.

Así la Marina colabora en su servicio de acción cívica con la comunidad y mantiene un programa de investigación científica en este campo en beneficio del progreso nacional. Orgullosa de este trascendental paso, la Superioridad Naval no escatimará ningún apoyo para que nuestros excelentes galenos continúen logrando éxitos en sus nobles y humanitarios objetivos.



ELLA RECIBIO UN RIÑON DE SU HERMANA... María Francisca Paliza, cuzqueña de 21 años se ha convertido en la primera paciente a quien se le ha trasplantado un riñón para combatir una mortal dolencia renal. Permanece completamente aislada en un cuarto estéril del Centro Médico Naval, quien la acogió como paciente docente. Su caso ha emocionado la opinión pública y ha incrementado el gran prestigio que goza la Sanidad Naval.



RODEADA DE PERIODISTAS que asistieron a una Conferencia de Prensa convocada por el Departamento de Relaciones Públicas de la Marina, se aprecia a la singular donante de un riñón: María Concepción Paliza, quien en un acto ejemplar y generoso se sometió a la intervención quirúrgica para salvar la vida a su hermana. La operación duró 6 horas y se hizo en dos salas simultáneamente y se utilizaron modernos equipos como el riñón artifical, Peachímetro, vascular y previamente se hizo una intensiva práctica experimental..

MEDICOS CIRUJANOS DE LA ARMADA PERUANA: HOMBRES QUE PRESTIGIAN A LA INSTITUCION

Debido al apoyo de la Superioridad, el Centro Médico Naval cuenta con un Servicio de Investigación Científica, que incluye un Departamento de Cirugía Experimental en animales. Con el respaldo de la Dirección de Sanidad y la Oficina de Investigación y Desarrollo del Ministerio de Marina, se viene desarrollando un programa de Transplantes de Organos bajo la dirección del C. de C. SN (MC) Raúl Romero Torres.

En el curso del presente año se tiene planeado efectuar dos transplantes renales más y a principios de 1970 efectuar un transplante de hígado.

La paciente del primer transplante se llama María Francisca Paliza, quien es atendida gratuitamente como una ayuda social, mientras que la donante es su hermana María Concepción Paliza, todo un ejemplo de altruismo y abnegación. Merece resaltar también toda la colaboración prestada por el cuerpo de sanitarios, enfermeras y personal auxiliar del Centro Médico en esta exitosa operación.



MODERNOS EQUIPOS COMO ESTE riñón artificial, posee el Centro Médico Naval. Se encuentra en la Superioridad un franco apoyo para lograr que la salud del personal naval y familiares esté asegurada.

DR. RAUL ROMERO TORRES: DIRIGE EQUIPO MEDICO

El Dr. Raúl Romero Torres (40), Capitán de Corbeta de nuestra Sanidad Naval, nació en Huancayo. Estudió en el Colegio Nacional Nuestra Señora de Guadalupe. Se graduó hace 14 años en la Facultad de Medicina de San Marcos e Ingresó al servicio el 27 de Abril de 1954.

Su innata vocación y su admirable esfuerzo de superación profesional ha sido coronado con el mejor de los éxitos. Este prestigioso médico de la Armada dirigió el excelente equipo que ha realizado el primer transplante humano de órganos en el Perú. Con gran acierto, la Marina le dio su apoyo enviándolo en diversas oportunidades a los mejores centros de investigación de Europa y Estados Unidos.

El Dr. Romero está secundado en su equipo por no menos magníficos médicos y especialistas, donde cada uno tiene un vital papel que desempeñar en esta delicada operación. El equipo es como un engranaje, cuyo conjunto determina el éxito o fracaso de una intervención.



EL OFICIAL DE MAR DE TERCERA ANTONIO PAREDES CORDOVA de la dotación de la Fuerza Fluvial del Amazonas conversa con el Dr. Raúl Romero Torres en su lecho de la sala 4-3 del Centro Médico Naval. El OM3 Paredes sufre una grave dolencia renal y sobrevive gracias a la colocación periódica del riñón artificial; se están ultimando los estudios para efectuarle próximamente un trasplante de riñón ofrecido por un pariente suyo, única posibilidad de salvarle la vida.



MARCIALES Y ALTIVOS desfilan los alumnos del Centro de Instrucción Técnica y Entrenamiento Naval...



PRESENTEN... ¡ARMAS!... Una Compañía de Cadetes Navales rinden honores al Pabellón Nacional...



UNA CERRADA OVACION recibieron los infantes de Marina a su paso por la Av. Brasil...



¡COHETES...!

LAS FUERZAS NAVAL EN PARADA MILITA

"¡Sí, ellos son... los herederos de Grau! Con altiva mirada y gallardo paso, los integrantes del Regimiento Naval desfilan ante la tribuna oficial... Muchas cuadras antes, el pueblo los ha ovacionado y seguirá demostrando su admiración por estos jóvenes que han abrazado una de las más nobles y abnegadas profesiones, rubricando en esta memorable ocasión el profundo afecto que el pueblo peruano siente por su Marina de Guerra... Se hace patente una vez más el lema: "Ama a tu Marina, porque ella es el exponente de la grandeza en nuestro mar...", explicaba con vibrante voz el Oficial locutor que narraba el paso de las Fuerzas Navales durante la Gran Parada Militar de Fiestas Patrias, que se realizó el 29 de Julio en la Avenida Brasil.

Y no era para menos el entusiasmo. De las tribunas y veredas adyacentes, se escuchó una cerrada ovación del público cuando vieron aparecer a lo lejos las primeras filas del Regimiento Naval.

Luego de pasar la Banda de Músicos por el estrado oficial, desfiló el Jefe del Agrupamiento Naval, Capitán de Navío A.P. César Beltrán Battifora, quien estuvo acompañado de su Estado Mayor. A continuación, pasaron las banderas de guerra del Regimiento sostenidas por las manos férreas de hombres que han cruzado el océano, el cual fue teñido muchas veces por la sangre de valientes marinos peruanos que honraron con el sacrificio de sus vidas el sagrado juramento a la patria.

PASAN LOS GALLARDOS CADETES NAVALES...

Luciendo la tradicional gallardía que poseen, desfilaron bajo nutridos aplausos los cadetes de la Escuela Naval del Perú. La



TANQUES ANFIBIOS de la Infantería de Marina con mortíferos cohetes despertaron la admiración de la ciudadanía...

SE DISTINGUIERON E FIESTAS PATRIAS

elegancia y marcialidad de su paso despertaron la admiración del público, que veía en ellos a los futuros émulos del Gran Caballero de los Mares.

DESFILAN LOS ALUMNOS DEL CITEN...

Bajo la dirección de sus Jefes e Instructores, desfilaron varias compañías formadas por alumnos del Centro de Instrucción Técnica y Entrenamiento Naval. Impecables y altivos, estos tripulantes de nuestra Armada demostraron ese día que llevan el honroso uniforme azul y blanco con singular orgullo, que los identifica con la incólume tradición de la institución naval peruana.

Estos tripulantes forman la columna vertebral de nuestras unidades de superficie, submarinas y aeronavales; son los nervios y músculos que aportan con su diaria labor la operatividad de los vitales elementos de la Armada.

Ellos en la inmensidad del océano, bajo las órdenes de sus Jefes y Oficiales, custodian la soberanía de nuestras aguas jurisdiccionales. También son los tripulantes, los que a bordo de las Cañoneras de la FFA vigilan la intangibilidad de nuestro territorio.

LOS AGUERRIDOS INFANTES DE MARINA...

Los Infantes de Marina, mezcla de soldado y marino, desfilaron cerrando el paso del Regimiento Naval. Estos bravos combatientes deslumbraron con sus espectaculares uniformes de combate y el moderno armamento que portaban. Y el paso de los tanques anfibios, llevando cohetes en su parte superior, despertó la admiración del pueblo, que por primera vez veía estas mortíferas armas, las cuales le otorgan tranquilidad porque se sabe bien defendido...



EL MINISTRO Y COMANDANTE GENERAL DE LA MARINA en la Tribuna Oficial, acompaña al Presidente de la República...



GALLARDOS... IMPONENTES pasan los Cadetes de la Escuela Naval del Perú...



CON EL ROSTRO ADUSTO Y FIERO desfilan los bravos Infantes de Marina...



ARRIBA: Alumnos de una sección de primaria realizan ejercicios matemáticos bajo la vigilante mirada de su profesor. ABAJO: La Escolta del Liceo "Tte. Clavero" desfila gallardamente el 28 de julio en Ventanilla. El plantel ostenta un diploma del IPM.



EL LICEO NAVAL "T

También el Liceo Naval "TENIENTE CLAVERO" ha alcanzado un singular avance pedagógico en los pocos años de vida que tiene. En mayo de 1964 se fundó con la sección primaria que contaba con 470 alumnos y un año después se iniciaron los estudios de la sección secundaria con 35 alumnos, de los cuales 24 integran la promoción que egresa precisamente este año.

En el presente año escolar, el Liceo Clavero cuenta con 787 alumnos en primaria y 223 en Secundaria, que hacen un total de 1010 educandos. En este centro de enseñanza estudian los hijos del personal subalterno y civil que viven en la Urbanización Naval de Ventanilla.

Hay cinco Hermanos de la Congregación Canadiense de San Gabriel, quienes tienen bajo su organización la eficiente marcha de este plantel. Asimismo, laboran 39 profesores en las numerosas secciones y el aspecto administrativo está asistido por 3 secretarias.

EL HERMANO GREGORIO GARCIA GONZALES...

Es el Director del Liceo Naval "Teniente Clavero". Posee una vasta experiencia pedagógica adquirida a través de una larga trayectoria como educador. Nació en Burgos, Castilla La Vieja (España) en 1918. Se formó en los centros de enseñanza que la Congregación Canadiense de San Gabriel tiene en la Madre Patria. Realizó sus estudios en Barcelona y enseñó en varios colegios en España y Francia. Desde 1962 se encuentra en Perú. Al principio fue destinado al Colegio Nacional "Faustino Maldonado" de Pucallpa y desde 1965 se encuentra al frente de la dirección del Liceo "Tte. Clavero".

Respecto al nuevo sistema de Evaluación Permanente dictado por el Ministerio de Educación Pública, el Hermano García manifiesta su conformidad, porque obliga a que el alumno estudie siempre y no como antes, que lo hacía sólo para pasar los exámenes. Precisa el Hermano Director que la mentalidad de los alumnos y de los padres de familia debe evolucionar en este sentido. Declara muy complacido que luego de implantar este nuevo sistema, las notas del primer trimestre han sido mejores en los alumnos estudiosos, no así en los que nunca tuvieron por norma estudiar diariamente y que carecían del control de sus padres.

Agrega que cada mes, los padres de familia reciben una Libreta Complementaria en el que se da cuenta del aprovechamiento y conducta de sus hijos. Regularmente cada primer sábado de mes, la Asociación de Padres de Familia del Liceo se reune con el Director y profesores para intercambiar opiniones en la mejor marcha y progreso de este prestigioso

EQUIPO DE FUTBOL DEL LICEO "CLAVERO".— Conforman este once goleador los siguientes muchachos: Luis Andaluz, Máximo Peña, Luis Huamán, Willy Martinez, Leopoldo Izquierdo, Dante Torero, César Mazannet, Aldo Cueva, Carlos Cruz, Juan Chavesta, Jorge Mauricio y Eugenio Trujillo.





LAS TRES HERMANAS: TRES BUENAS DEPORTISTAS que defienden los colores del Liceo "Teniente Clavero" de Ventanilla. Ellas son Angélica, Irma y Griselda Ramirez.

plantel educativo. Este aporte de los padres es muy beneficioso para sus hijos...

UNA CONSTANTE SUPERACION...

Con la ayuda mancomunada del Ministerio de Marina y de la Asociación de Padres de Familia del Liceo, se ha construído este año dos nuevas aulas para las secciones del primer año de primaria. También se está formando una Biblioteca que en el momento de escribir este artículo ya cuenta con más de 800 volúmenes de consulta y de recreación. Esto ha sido posible con donaciones voluntarias de los padres de familia, de algunas dependencias de la Armada y de profesores. Se espera incrementar el número de obras.

Los alumnos más destacados son: Doris Jiménez Bonilla y Ricardo Bautista (Secundaria); Margarita Valdivia Tudela y Santiago Huamaní Arbieto en primaria.

LOS BOYS SCOUTS MARINOS...

En el seno de este plantel se formó por primera vez en el Perú el cuerpo de Boys Scouts Marinos. La promesa scout fue realizada el 23 de julio de 1967 debido a la entusiasta idea del Jefe de Tropa: Hermano Mauricio Naud y el Sub-Jefe: Hermano Andrés Contant. Este cuerpo ha ido creciendo debido al apoyo brindado por el Vice-Almirante (r) Pedro Gálvez Velarde y del Comisionado Nacional Scout, Sr. Edmundo Montagne. El actual comité de grupo está presidido por el Sr. Eliodoro Méndez e integrado por un entusiasta grupo de padres de familia que otorgan su apoyo moral y material para el desarrollo de sus actividades. En la fecha se ha creado una "Ronda de Alitas", rama femenina de scouts que están a cargo de las alumnas Nelly López, Doris Jiménez y Mercedes Pasapera. También hay dos excelentes muchachos que han recibido la honrosa distinción "Cordón Scouts"; ellos son Julio Sifuentes y Héctor Vivanco Oliveros.

DISTINCIONES Y DEPORTES...

El Liceo Naval "Teniente Clavero" fue distinguido en 1968 por la Dirección de Instrucción Pre Militar con un diploma de honor debido a su excelente presentación y gallardía de sus alumnos.

Hay una constante actividad deportiva en la marcha de este plantel. Su selección femenina de Vóley se apresta a tomar parte en el Campeonato Interescolar de este deporte. También existen programadas para el resto del año numerosas actividades artísticas de música y bailes.





ARRIBA: Las alumnas de una sección de primaria estudian un corto repaso, dirigidas por una profesora. ABAJO: Acompañados por el Director del Plantel, aparecen los integrantes de la primera Promoción de Secundaria que egresa este año. A superarse y éxitos en la vida...

NIENTE CLAVERO"



UN EXCELENTE PEDAGOGO.— El Hno. Gregorio García González es el director del Liceo Naval "Teniente Clavero" desde 1965. Tiene una vasta experiencia educativa...

EQUIPO DE VOLEY DEL LICEO "TENIENTE CLAVERO".— Dotadas de clase y pundonor deportivo aparecen Angélica Ramírez (Capitana), Irma Ramírez, Griselda Ramírez. Mary Vargas, Sonia Vargas, Emperatriz Ordoñes, María Angela Peña, Mary Soriano, Carmen Arriola, Flor de María Viaña, Nelly López, Ana Andaluz. La profesora de Educación Física es la Señorita Beatriz Linares Alatrista.





UN GRAN HONOR.—El cadete abanderado recibe el Pabellón Nacional de manos del Director de la Escuela Naval del Perú, Contralmirante A.P. Alberto Benvenuto C.



CON UNA VIBRANTE Y ROTUNDA afirmación, los Cadetes Navales de primer año juran servir con lealtad a la patria y a su Marina de Guerra.

TRADICIONALES CEREMONIAS EN LA ESCUELA NAVAL

Cuatro ceremonias tradicionales se efectuaron en la mañana del domingo 27 de julio en la Escuela Naval del Perú, fecha en que conmemora un aniversario más del nacimiento del glorioso Gran Almirante del Perú, Miguel Grau Seminario.

A las ocho de la mañana los cadetes formaron en la explanada del Palo "UNION" para rendir honores al Pabellón y luego en el Malecón frente al busto del Gran Almirante Grau, donde se llevó a cabo el ceremonial conmemorando el 135° aniversario del nacimiento del Héroe de Angamos.

Posteriormente se realizó la ceremonia de Confirmación de Cargos de Cadetes Oficiales y de los integrantes de la Escolta del Pabellón Nacional. Luego con la presidencia del Ministro de Marina, Vicealmirante Alfonso Navarro Romero se efectuó la ceremonia de Juramento de los Cadetes de Primer Año, quienes recibieron del Titular de Marina sus respectivos nombramientos.

Finalmente, la Promoción 1939 de dicho centro de estudios navales develó una placa conmemorativa en una ceremonia que se realizó con la concurrencia de sus miembros en el patio del Edificio "Guise".



UN CADETE NAVAL DE PRIMER AÑO recibe su diploma de nombramiento de manos del Ministro y Comandante General de la Marina, Vice-Almirante A.P. Alfonso Navarro Romero, quien presidió la ceremonia efectuada el 27 de julio en la Escuela Naval.



Placa Conmemorativa devela Promoción 1939 de ESNA

EL CONTRALMIRANTE A.P. Jorge Dellepiane Ocampo dirige la palabra como el Oficial más caracterizado de la promoción 1939 luego de haber develado la placa conmemorativa colocada en el local del Alma Mater de nuestra Armada.

Luego el Director de la Escuela Naval del Perú, Contralmirante A.P. Alberto Benvenuto Cisneros pronunció un breve discurso alusivo al acto, cuyo significado es de gran trascendencia para la presente y futuras generaciones de nuestros marinos. Es un reconocimiento a la egregia labor formativa del Alma Mater de la Marina, de cuyas aulas egresan cada año los hombres que van a regir los destinos de una gloriosa institución que es la Marina de Guerra del Perú.

La ceremonia se realizó el 27 de julio en el patio del Edificio Guise de dicho centro de estudios. Asistieron además la Plana Mayor de la Escuela Naval y los integrantes de la Promoción 1939.



CON GALLARDO PASO desfila la Escolta de la Escuela Naval del Perú.

¡ALAS DE LA MARINA!



EL MINISTRO DE MARINA, Vice-Almirante AP. Alfonso Navarro Romero saluda a la dotación de un avión DC-3 del Servicio Aeronaval durante la visita que efectuó el 24 de julio a dicha dependencia que celebró ese día el sexto aniversario de su creación. Fue un día de fiesta para nuestros entusiastas y eficientes aviadores navales. Nuestra primera autoridad naval congratuló en nombre de la Armada a todos los marinos, quienes teniendo vocación para el mar surcan el aire haciendo progresar raudamente a la aviación. En la citada fecha hubo inauguración de nuevos edificios, simulacro de rescate, champañada y sustentoso rancho.



UN HELICOPTERO NAVAL "rescata" a un náufrago del mar, durante un simulacro de salvataje que se realizó como exhibición. El aparato es piloteado por el Tte. 2do. Antonio Ciriani.



EL JEFE DEL SERVICIO AERONAVAL, Capitán de Navío Pedro Mazuré López inicia la ceremonia de entrega de diplomas de vuelo solos en avión a los nuevos alumnos, Tenientes Segundos Gerardo Ruiz, Edgardo Loret de Mola, Marcelo Maúrtua y Ricardo Cobarrubias. En la foto de abajo el Ministro de Marina inspecciona el taller de mantenimiento y "Overhaul". (recorridos).



UNA PLACA RECORDATORIA DEL S. A.N. es entregada al Titular de Marina por el Jefe de dicha dependencia durante la champañada que se ofreció a las autoridades invitadas. La placa lleva el escudo y el ala de los aviadores navales. En la foto inferior se aprecia cuando el Vice-Almirante Luis Ponce Arenas corta la cinta de inauguración de los nuevos edificios de alojamiento de Oficiales y la cocina del personal.





BAP "PARIÑAS" RESCATA A 2 NAUFRAGOS

La dotación del BAP "PARIÑAS" rescató recientemente a dos jóvenes náufragos que se hallaban al garete en una pequeña embarcación a 80 millas de la costa centroamericana, frente al puerto panameño de Cristóbal.

Los náufragos eran Steven Bahr (20), de nacionalidad norteamericana, y Raúl Eastman Calderón (16), natural de Medellín, Colombia, quienes manifestaron, al ser izados a bordo, que se quedaron a la deriva cuando se rompió el mástil de su embarcación en cuyo interior iniciaron días antes un paseo en las afueras del puerto colombiano de Cartagena.

Inmediatamente el Comandante del buque de la Armada Peruana, C. de F. Germán Gonzáles Ugarte, ordenó la pronta atención médica de los accidentados, comprobándose en la enfermería que se encontraban con fuertes síntomas de deshidratación y quemaduras de segundo grado por efectos del sol. Asimismo se les proporcionó ropas y zapatos.

Con la satisfacción de haber cumplido una misión humanitaria, la dotación de la nave peruana arribó al puerto de Cristóbal, para dejar a los citados náufragos, que en su aventura habían perdido más de 10 kilos de peso.

SALIO SEGUNDO TOMO DE "TRADICIONES NAVALES PERUANAS"

Conteniendo entre otros interesantes relatos históricos, un inédito reporte del enfrentamiento del legendario Monitor 'Huáscar" con la Escuadra Chilena, luego de haberse efectuado el Combate Naval de Angamos, elevado al Comandante General de la Fuerza Naval del Pacífico de la Armada Estadounidense por los marinos norteamericanos del buque insignia "Pensacola" anclado en Coquimbo, acaba de salir a la luz el Segundo tomo de las célebres TRADICIONES NAVALES PERUANAS de su autor, Capitán de Navío A.P. José Valdizán Gamio.

Este parte de gran valor histórico nos da la oportunidad de apreciar a través de 15 dibujos, las averías y mínimos detalles de las características del HUASCAR, que servirían en un futuro de base para construir en las gradas del SIMA una réplica exacta del glorioso buque que hoy se encuentra fondeado en Talcahuano (Chile).

Con el mismo diseño de la carátula del anterior tomo pero con un fondo verde de nilo tenue, esta obra contiene numerosas y agradables anécdotas que nos transportan a través de sus páginas a épocas legendarias y heroicas, donde marinos y naves surcaban los mares envueltos en un manto de gloria, dureza y romanticismo.

Esta edición es prologada por nuestro famoso novelista Ciro Alegría, quien expresa entre otros profundos términos que "su autor persista y nos brinde los nuevos descubrimientos que está empeñado en hacer, con acertado rumbo y a velas desplegadas en el ancho mar de las tradiciones navales, tan rico en curiosidades entretenidas y luminosos hechos de gloria".

El lector se solaza leyendo anécdotas tan sabrosas tales como "Una brava Capitana", "El Doblez de un Oidor", "Mi paisano Corbete", "Una gata peruanísima y marinera", y otros de gran valor histórico como "El Fraticidio Naval de Cañete", "El Ultimo Corsario", "Debacle de la Escuadra Nacional", "La Emboscada Naval de Angamos" y "El Combate Naval de Iquique".

DEPORTIVAS

TIRO

El equipo de tiro de la Marina tuvo una destacada participación en el Concurso Colectivo para Jefes y Oficiales de los Institutos Armados que fue convocado por la Guardia Republicana.

El evento se realizó el 18 de julio en el Polígono "Gral. Muñiz". El cuadro naval estuvo integrado por el C. de F. José de Rivero (alcanzó el mayor puntaje: 172 puntos), C. de C. Héctor de Romaña, los Tenientes Primeros Alberto Buonamici, Alfonso Agüero, César Vidal, Pedro Sevilla, Ricardo Lanatta y Miguel Trisano y los Alféreces de Fragata Guillermo Reyes y Luis Acevedo.

FUTBOL

El "Grumete Medina" sigue goleando. Ultimamente ganó por 2 a cero goles al campeón de Huaral "Oscar Berckemeyer" en el Estadio Municipal de esa ciudad. ¡ARRIBA GRUMETE!

ALBUM MATRIMONIAL



A. Frgta. JAVIER CERVAN ROCHA
AMPARO DELGADO C.
28-7-69



Tte. 2do. LUIS MORENO
AZUCENA TASSO
24-7-69



Ing. SIMA HIPOLITO QUINTANA
LUZMILA TELLO
Julio 69

CONCEJO PROVINCIAL DEL CALLAO DISTINGUE A DOS JEFES DE LA ARMADA



EL ALCALDE DEL CALLAO entrega el diploma al Contralmirante AP. Victor Arenas Thorne.



EL C. de N. JOSE VALDIZAN GAMIO es felicitado por el Alcalde de nuestro primer puerto, Comandante (r) J. Labarthe.

El Consejo Provincial del Callao distinguió a dos altos Jefes de nuestra armada por haber cooperado a enaltecer la historia de la Marina de Guerra del Perú.

En una ceremonia efectuada el 27 de Julio con ocasión de conmemorarse el 148º aniversario de nuestra independencia, la Comuna chalaca en la persona de su Alcalde, Comandante (r) Jorge Labarthe hizo entrega de diplomas y medallas de oro al Contralmirante AP. Victor Arenas Thorne y al Capitán de Navío AP. José Valdizán Gamio.

El acto se realizó en el Salón de Sesiones de la Municipalidad del Callao en presencia de numerosas autoridades y



EL EXCMO. EMBAJADOR DE ARGENTINA EN PERU, Dr. Ricardo Zorraquín Becú coloca la "ORDEN DE MAYO" al C. de N. de la Armada Peruana, Melitón Carvajal Pareja.

ARMADA ARGENTINA CONDECORA AL CAPITAN DE NAVIO A.P. MELITON CARVAJAL PAREJA

La "Orden de Mayo", preciada condecoración de la Armada Argentina, le fue impuesta al Capitán de Navío A.P. Melitón Carvajal Pareja por el Excmo. Señor Embajador de ese país en el Perú, Dr. Ricardo Zorraquín Becú, en una ceremonia que se realizó el 25 de julio en la Embajada de dicho país, con asistencia de diplomáticos argentinos y altos Jefes de nuestra Armada, quienes se encontraban acompañados de sus señoras esposas.

La citada distinción le fue conferida al Comandante M. Carvajal en virtud de su labor cumplida recientemente como Agregado Naval a la Embajada de Perú en la Argentina, quien entre otros conceptos dijo en sus palabras de agradecimiento que "Perú y Argentina están fortalecidos por la comunión de ideales y sangre derramada en los campos de batalla; San Martín no sólo llegó por mar trayéndonos la independencia, sino también, comprendiendo la importancia del mar para conservar nuestra futura soberanía, y en uno de sus primeros actos, creó la Marina de Guerra del Perú".

Antes de imponer la joya naval de la hermana República, el señor Embajador de Argentina pronunció el siguiente discurso:

"Gran honor, y motivo de especial satisfacción, es para mí entregarle en esta ceremonia sencilla pero muy significativa, la condecoración que el Gobierno argentino le ha conferido. Honor porque, representando a mi patria, transmito a Ud. una de sus más preciadas insignias, y satisfacción porque sé que habrá de lucirla con dignidad y con el sentimiento del honor que caracteriza a los marinos peruanos.

La Orden de Mayo al Mérito Naval fue creada en 1957 para simbolizar el reconocimiento de la Nación Argentina a quienes hayan prestado eminentes servicios a la Marina de Guerra, ya en el orden interno, ya fomentando la solidaridad entre las Naciones.

La Armada Argentina tiene especiales motivos de reconocimiento hacia Ud., por la importante labor de amistad y de aproximación que ha desarrollado a lo largo de una brillante carrera, y muy especialmente en la época en que fue Agregado Naval de la Embajada del Perú ante mi país. La colaboración constante entre ambas Marinas y el fortalecimiento de los vínculos que felizmente mantienen, han sido

No voy a detenerme en los detalles de su carrera en la Marina peruana. Es la carrera de un destacado oficial que ha ido ascendiendo por méritos propios hasta llegar al grado de Capitán de Navío, y ha cumplido con eficiencia las distintas funciones encomendadas por la superioridad. Ha estado en la Amazonía y ha comandado barcos en el Pacífico; siguió cursos en los Estados Unidos y fue instructor en la Escuela Superior de Guerra Naval entre otros destinos importantes y de responsabilidad, que le granjearon el aprecio de sus jefes y la cordial simpatía de sus compañeros del arma.

Melitón Carvajal lleva, además, un nombre ilustre en la historia naval del Perú. Su abuelo se cubrió de gloria junto al Almirante Miguel Grau, a bordo del Huáscar. El 8 de octubre de 1879, esos valientes cayeron vencidos ante la abrumadora superioridad del enemigo, no sin antes dar las mejores demostraciones de coraje, de heroísmo y de estoico sacrificio en el cumplimiento del deber.

Hemos elegido, para realizar esta ceremonia, una fecha próxima al nuevo aniversario de la Declaración de la Independencia del Perú. Así, bajo la sombra tutelar de San Martín, peruanos y argentinos nos sentimos hermanados y unidos por vínculos tan sólidos como son los que derivan de las glorias comunes y de una epopeya en la cual nuestros pueblos y nuestras Fuerzas Armadas crearon una nueva nación libre y soberana.

Al entregar esta condecoración, lo hago convencido de que ella simboliza esa unidad espiritual de ambas naciones, que Ud., Capitán Carvajal, conoce, representa y sostiene. Para mí, y para los miembros de esta Embajada, es un placer colocar en tan buenas manos esta insignia que demuestra nuestra amistad y nuestra gratitud."

el monitor

Publicado por la
Oficina de Relaciones Públicas
de la
Marina de Guerra del Perú

Director:
C. de N. Julio Guinand Thurne
Editor:



LA ARMADA PERUANA EN EL MAR...

Las páginas de la historia son el mejor testimonio de la efectiva y patriótica presencia de la Marina de Guerra en la extensa faja de su mar jurisdiccional y en los caudalosos ríos de la selva de su territorio.

Muchas fueron las oportunidades en que las aguas del mar se tiñeron con la sangre de heroicos y abnegados marinos peruanos que sólo tenían en mente defender y honrar a su patria desde las filas de su gloriosa Armada.

Hoy bajo la sombra tutelar de aquellos valientes, los marinos de hoy continúan haciendo honor de ese sagrado legado, estando alertas en las fronteras y colaborando mancomunadamente en el progreso del país...

EN EL AIRE...

La Marina de Guerra fue una de las instituciones pioneras en formar el primer cuerpo militarizado de aviación en el país. En 1920 se creó el Cuerpo de Aviadores Navales de la Armada Nacional que se hizo cargo de la operación y mantenimiento de la Estación de Hidro-aviones de Ancón. Unos pocos años después el Gobierno subordinó todas las actividades aéreas del país en el Ministerio de Marina y Aviación. El primer director de la Escuela de Hidroaviación de la Marina en Ancón, fue el Capitán de Corbeta Juan Leguía Swayne y el Segundo, Teniente 1ro. Jorge Gutiérrez. Los primeros aviones fueron aparatos británicos Handley Page, bautizándolos con los nombres de "Huanay" y "Patillo".

Después de un largo receso, renació en nuestra Armada el deseo de contar con un propio cuerpo de aviación, arma vital para el desarrollo de las operaciones navales. Y en 1963 la Superioridad creó el Servicio Aeronaval, que en sus cortos seis años de vida está demostrando un creciente progreso y gran eficiencia en la operación de aviones y helicópteros.

En la fotografía de la derecha apreciamos a un "helo" de la Armada posándose en la popa del Crucero Insignia BAP "Almirante Grau".





EN LA SELVA...

Desde tiempos inmemoriales que se remontan al establecimiento del Apostadero Fluvial de Iquitos en el corazón de la selva peruana, la Marina de Guerra se ha constituído en la institución tutelar de aquella vasta zona de nuestro territorio.

En misiones militares de reconocimiento o de acción cívica, las dotaciones de las Cañoneras de la Fuerza Fluvial del Amazonas, llevan el mensaje de peruanidad y solidaridad a esforzados compatriotas que residen en remotos villorios fronterizos en las márgenes de los ríos del oriente...

A la izq., vemos a la Cañonera BAP "Ucayali" atracada en un poblado ribereño del río Amazonas, prestando ayuda en uno de los viajes del Servicio Cívico Fluvial...

el monitor

ORGANO INFORMATIVO INTERNO
DE LA MARINA DE GUERRA DEL PERU

Lima, 1969 — Nº 24

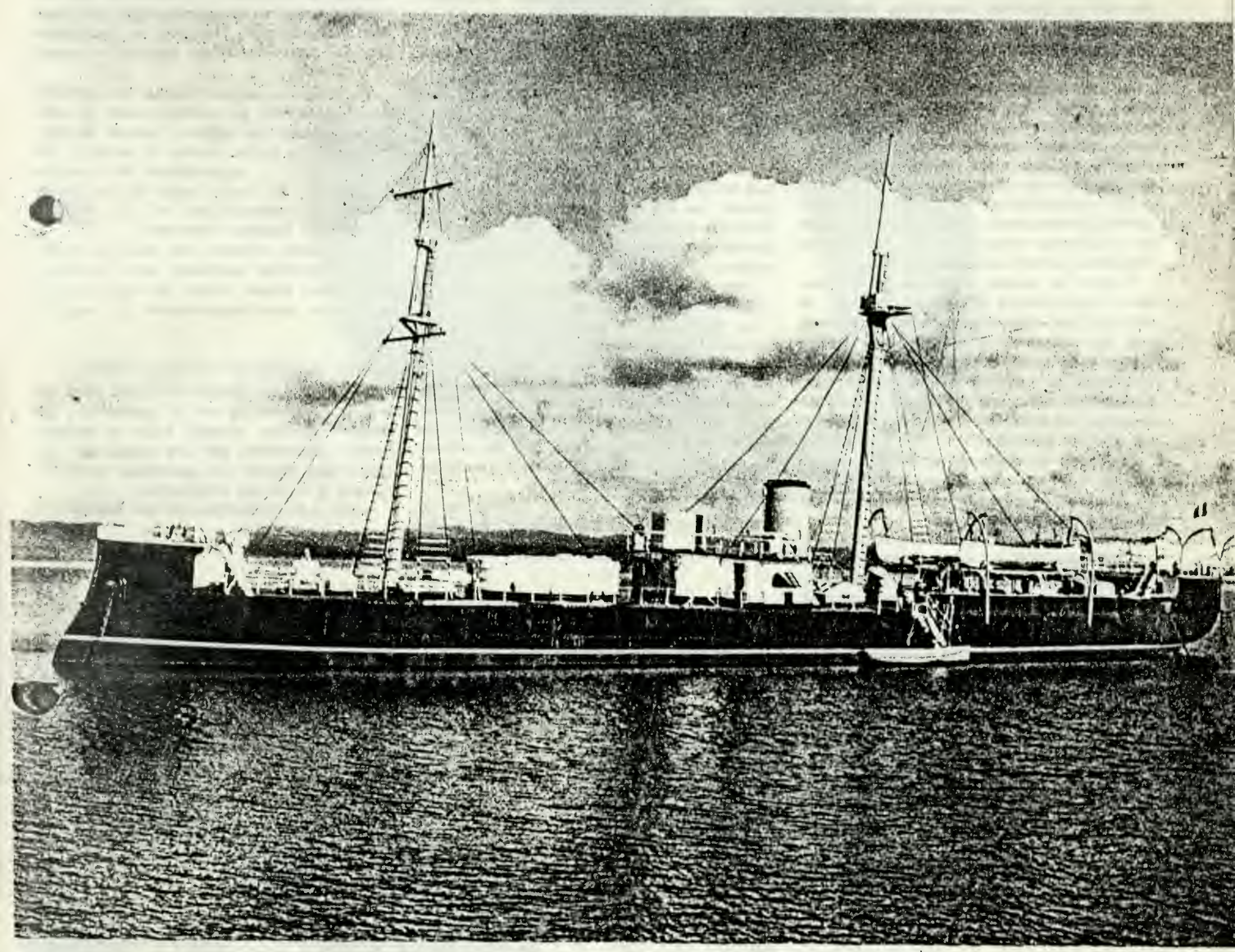

¡ PERUANO: INCLINATE ... ES EL HUASCAR ...!

Compatriota: descúbrete, porque tus ojos están captando la figura legendaria del buque que sirvió de singular sarcófago de los restos de uno de los marinos más valientes y heroicos del mundo. Ese gran marino, para gracia de nuestra Patria, es peruano, y ese buque también era peruano ... Y también lo fue el pabellón que flameó en su pico durante el fragor de mil combates.

"EL MONITOR" presenta en esta Semana Naval la vista en colores del "HUASCAR", y se enorgullece de mostrarla como primicia en recuerdo de su temida silueta durante la Guerra del Pacífico, cuya proa tomaba el rumbo que su hidalgo Comandante, MIGUEL GRAU, le ordenaba seguir.

Su cubierta fue testigo de los actos más valerosos realizados por los Oficiales y Tripulantes peruanos que se batieron en el épico COMBATE DE ANGAMOS. Su cubierta y todos sus aparejos nos son sagrados, porque fueron escenario de las más gloriosas acciones navales y de la consumación de los más altos y sublimes ideales que pueden tener los hombres: la de-

Cuando contemplamos su silueta, nuestra mente retrocede al pasado, un pasado vergonzoso y nefasto para los peruanos por la desunión, falta de previsión y de indiferencia nacionalista, imperantes en aquella época. Hoy nos anima un fervor nacionalista como pocas veces lo ha sentido nuestro pueblo y existe más unión en las grandes mayorías nacionales.

Pero también en esa aciaga época de nuestra historia, surgió a la inmortalidad el alma de un gran marino entre los marinos, un gran caballero entre los caballeros; hoy es el GRAN ALMIRANTE DEL PERU: MIGUEL GRAU, y su buque en plena existencia se convirtió en leyenda para el adversario; su solitaria presencia valía por varias divisiones, y el espíritu espartano de su Comandante infundía respeto ..., porque hombres como Grau se dan pocos en varios siglos ...

HUASCAR: tu lógica tumba hubiera sido el fondo del mar, así como lo fue la gloria para tu heroico Comandante; pero así es el destino ... que

HACE 90 AÑOS EL ALMIRANTE GRAU Y UN PUÑADO DE OFICIALES Y TRIPULANTES PERUANOS SE CUBRIERON DE GLORIA Y HEROISMO EN LAS AGUAS DE PUNTA ANGAMOS

ALMIRANTE GRAU:

Desde aquella brumosa madrugada del 8 de octubre de 1879, fecha en la cual nos legaste la ejemplar lección de tu glorioso y heroico sacrificio, hacemos piadosamente un alto en nuestra diaria jornada para venerar tu inmortal memoria...

Tu gallardo nombre que mora en el corazón de todos los peruanos, recorre triunfalmente el territorio patrio; desde el borde del océano, trasmontando la feraz cordillera y llegando a los remotos y fronterizos caseríos de la selva...

Tus compatriotas de pasadas y presentes generaciones, recuerdan con orgullo tu valeroso gesto que fue ejemplo de heroísmo, caballerosidad y civismo.

Porque las aguas de Angamos presenciaron esa mañana tu gloriosa muerte, al lado de los dignos y valientes hombres que te acompañaron a ocupar el sitial más alto y brillante de nuestra historia. Y porque la epopeya de Angamos está enmarcada como una de las más grandes acciones navales del mundo: un monitor contra seis blindados.

Poseedor de alma de acero y corazón de cristiano, tu valiente campaña de mayo a octubre mereció la admiración de los pueblos del mundo.

A bordo del legendario "Huáscar" encarnaste al Perú en esa aciaga época y redimiste generosamente a tu generación.

Los adversarios se horrorizaban ante tu osadía y valor, pero pronto se rindieron ante tu hidalga caballerosidad. Te hiciste temible sin cometer ningún acto cruel o ilegal en la guerra. Las justas satisfacciones de tus nobles victorias estuvieron siempre acompañadas de cristiana humanidad. Así el pabellón patrio, flameó orgulloso y altivo en la desigual contienda.

Pero el destino ya había trazado su implacable designio..

Sostenido por tu bizarro heroísmo, tu monitor se enfrentó solitario contra seis poderosos blindados enemigos. Ellos te buscaban infructuosamente desde hacía cinco meses y su flota en Angamos por fin te ubicó.

En ese momento comprendiste el sacrificio que la patria te exigía. Sólo la grandeza de tu temple y la sin par experiencia marinera de que estabas dotado, pudo equiparar por momentos el memorable combate...

Al final se impuso la fría lógica de la superioridad numérica aunque tu frágil buque se tornaba desafiante y atacaba a sus asombrados adversarios.

¡Gran Almirante del Perú: sucumbiste gloriosamente cumpliendo estoicamente tus deberes de marino peruano.

La dimensión de tu hazaña se agiganta con el paso de los días. La gesta de Angamos se ha convertido en un egregio símbolo de eterna lección. Allí triunfó el poder del alma sobre la ruindad de la materia.

Disponías de medios limitados, más tu talento supo darle poder y grandeza.

La figura del "Huáscar" también se ha agrandado a través del tiempo. Durante el combate, su pico nunca estuvo huérfano de llevar nuestra sagrada enseña bicolor. Cuantas veces cayó abatida por el fuego enemigo, el pabellón peruano se volvió a izar demostrando que su valerosa dotación ignoraba la palabra rendición ... ellos nunca la emplearon.

Hoy la lejana y soberbia silueta de tu buque despierta la admiración de todos los que hollan su inmaculada cubierta convertida en un santuario de patriotismo y honor.

Tu singular sacrificio y las heroicas actitudes de oficiales y tripulantes que te acompañaron a la inmortalidad, no han sido infructuosos. Ustedes no han perecido... están vivos en nuestro reverente recuerdo...

Vuestras augustas efigies se perfilan en el horizonte de nuestro vasto y codiciado océano. En calles y plazas de ciudades de la costa, sierra o selva... en cada unidad o dependencia de nuestra Armada... en cada hogar de un buen peruano... siempre hay un altar erigido a vuestras ilustres memorias.

Y en cada corazón de quienes vestimos el honroso uniforme naval peruano, existe con mayor razón, un lugar donde acogemos emocionadamente tu sagrado legado...

¡GRAN ALMIRANTE MIGUEL GRAU¡

...la Marina de Guerra del Perú cifra su orgullo y grandeza en tu memoria y la Nación Peruana reunida bajo tu sombra tutelar, exclamará por los siglos de los siglos con acento de acendrada gratitud: ¡Gloria a tí, Gran Almirante!

¡Loor a tí, Caballero de los Mares!

el monitor

Publicado por la
Oficina de Relaciones Públicas
de la
Marina de Guerra del Perú

Director:
C. de N. Julio Guinand Thurne
Editor:
Sr. Ricardo Vega Pardo

MINISTERIO DE MARINA
Lima-Perú

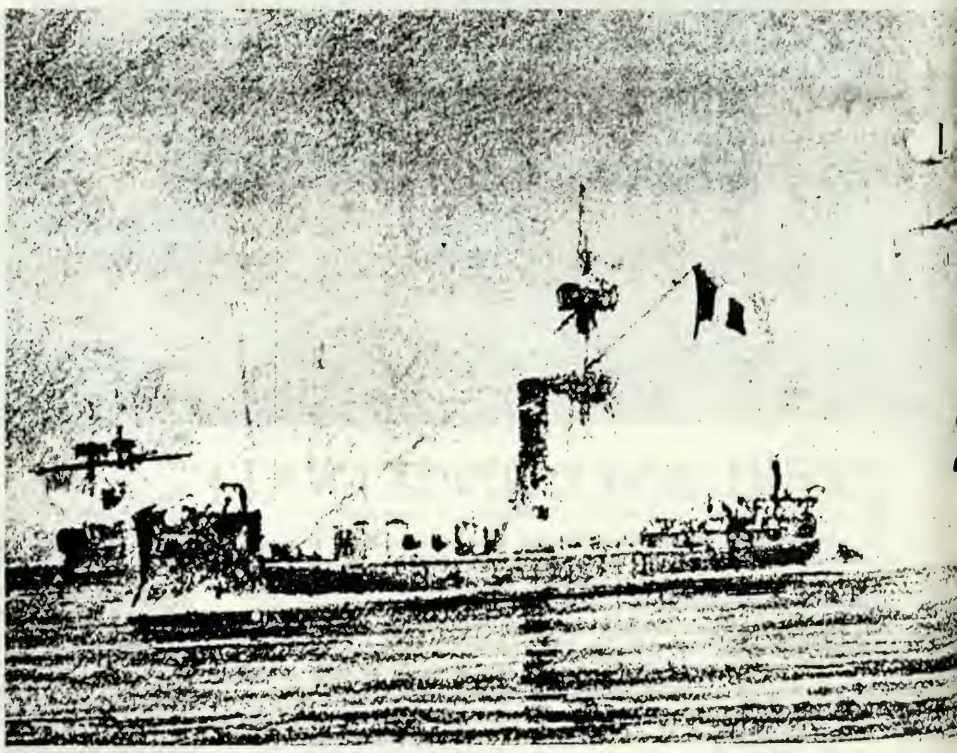

EN UN GRABADO DE LA EPOCA se aprecia al "Huáscar" batiéndose como un león contra seis poderosos blindados enemigos, mientras el pabellón patrio flamea altivo y digno...



MIGUEL GRAU
Gran Almirante del Perú

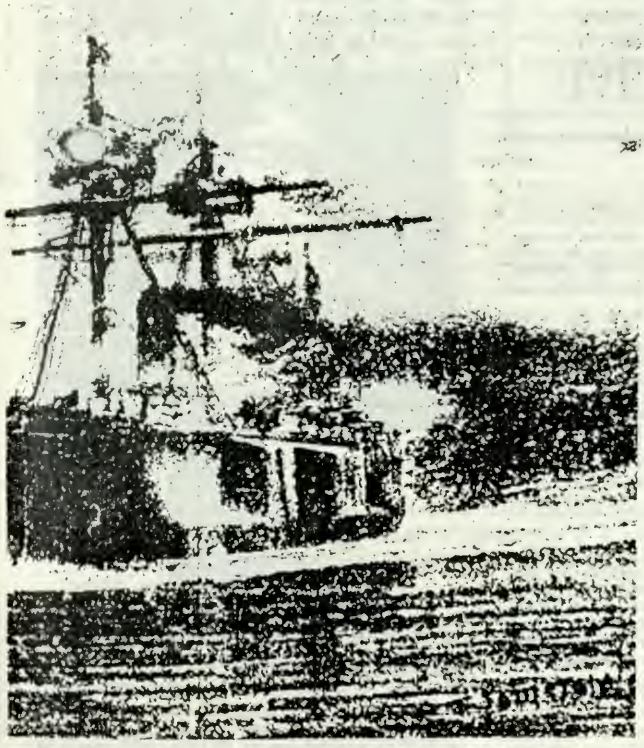

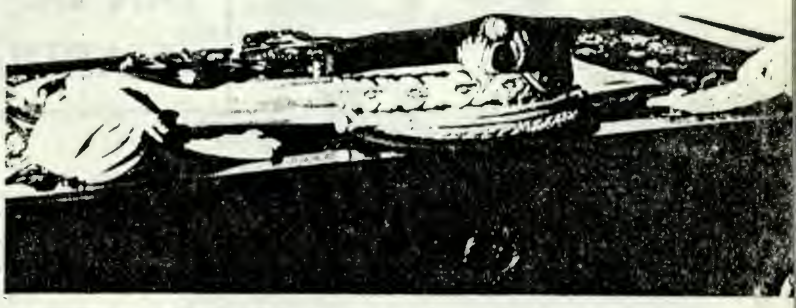

LA GORRA Y LAS CHARRETERAS del Almirante Miguel Grau (arriba). En la vista inferior apreciamos el patio interior de la casa piurana donde nació el Caballero de los Mares...

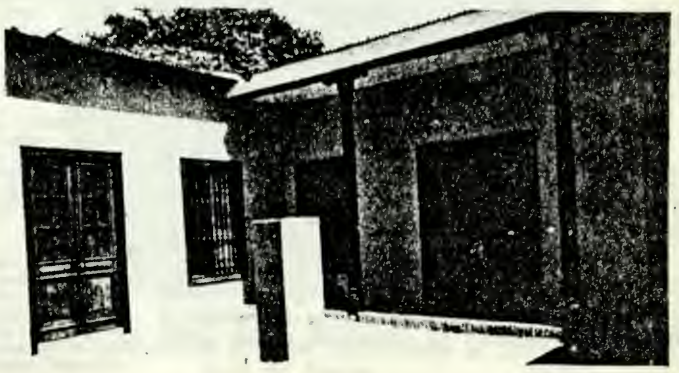

VICE-ALMIRANTE ENRIQUE CARBONEL CRESPO: NUEVO MINISTRO DE MARINA Y COMANDANTE GENERAL DE LA MARINA



EN LA EXPLANADA DEL MINISTERIO DE MARINA es presentado el Vice Almirante A.P. Enrique Carbonel Crespo como nuevo Comandante General de la Marina. En la vista el Secretario de la Comandancia General de la Marina, Capitán de Navío Ramón Arróspide Mejía, lee la Resolución Suprema del nombramiento. Una compañía del Regimiento Naval con Pabellón y Banda de Músicos rindió los honores del reglamento.

El Vice Almirante A.P. Enrique Carbonel Crespo es el nuevo Ministro de Marina y Comandante General de la Marina, por haber sido designado para ocupar estos altos cargos navales en reemplazo del Vice Almirante A.P. Alfonso Navarro Romero, quien falleció sensiblemente el martes 9 de setiembre en pleno ejercicio de su alto cargo.

En una ceremonia presidida por el Primer Mandatario, el nuevo Ministro de Marina juró cumplir su nuevo cargo en Palacio de Gobierno al mediodía del martes 9 de setiembre. Posteriormente en la mañana del jueves 11 fue presentado como nuevo Comandante General de la Marina en un sencillo acto que se realizó en la explanada del Ministerio de Marina. A la ceremonia asistieron Almirantes, Jefes y Oficiales de las diversas unidades y dependencias de la Armada.

El Vice Almirante Carbonel se graduó como Alférez de Fragata en la Escuela Naval del Perú en diciembre de 1934, habiendo desempeñado hasta la actualidad importantes cargos en buques y dependencias de nuestra Armada.

Antes de ser nombrado para ejercer su actual cargo fue Presidente del Comando Conjunto de la Fuerza Armada. Ha sido Comandante General de la Base Naval del Callao, Jefe de Estado Mayor de la FFA, Director del Servicio de Inteligencia Nacional, Comandante de la Flotilla de Submarinos, Comandante del BAP "Callao" e instructor de la Escuela Superior de Guerra Naval, entre otras altas funciones que ha desempeñado.



Gral. Barrios Palomino, Director de la BGC.

CULMINA SEMANA RELIGIOSA EN LA BASE NAVAL

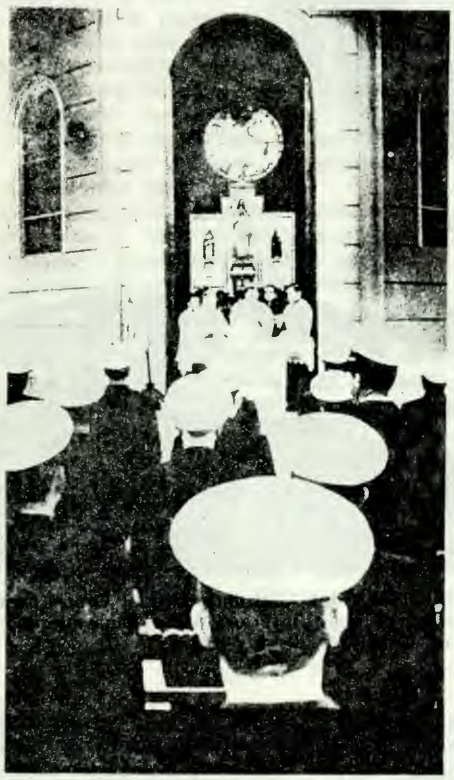

EL VICARIO GENERAL CASTRENSE, Monseñor Alcides Mendoza Castro, oficia el santo sacrificio de la Misa durante la clausura de la Semana Religiosa efectuada en la Base Naval del Callao. Estuvieron presentes en estos actos religiosos, el Comandante General de la Base Naval, Contralmirante José Namihas, Jefes, Oficiales y Tripulantes. En el acto de clausura hubo distribución de la Comunión y Confirmación de numerosos Cabos y Marineros.

DIA DE LA GUARDIA CIVIL

La Benemérita Guardia Civil del Perú cumplió el 30 de agosto último el cuadragésimo sétimo aniversario de su fundación. Con este motivo, se efectuó una ceremonia central en el patio de honor de la Escuela Nacional de Policía, que fue presidida por el Jefe del Estado, General de División EP Juan Velasco Alvarado.

En su discurso el Director de la BGC, General Jorge Barrios Palomino, expresó, entre otros términos, que "el 3 de octubre de 1968, en que por imperativo de las circunstancias y de deber irrenunciable de patriotismo, asumió la Fuerza Armada el Gobierno, se salvó al Perú de la profunda crisis de valores éticos en que se hallaba sumido; del caos financiero y económico que arrastraba todas las previsiones, y se puso fin a la prepotencia antipatriótica de grupos políticos cuya impudicia nos conducía irremediablemente a la destrucción de nuestro ordenamiento".

Asimismo, agregó que "el 3 de octubre de 1968 en que, permitidme que lo diga, nació la segunda República, la Guardia Civil estuvo al lado del Ejército, de la Marina y de la Fuerza Aérea, consciente y orgullosa de la actitud que asumía y responsable de las consecuencias que pudieran derivarse".

Luego de reafirmar la adhesión de la Guardia Civil a la obra emprendida por el actual Gobierno, la máxima autoridad de la BGC dijo que nuestra patria, reasumiendo el papel rector que tuvo en las primeras épocas de nuestra historia, es la imagen de un país soberano, orgulloso de sus posibilidades, irreductible en la defensa de sus derechos, respetuoso de la ley e independiente en sus decisiones.

Finalmente, entre vibrantes conceptos, el General Barrios expresó que la Guardia Civil quiere ser signo de orden público, de avanzada de la peruanidad que va desbrozando impenetrables parajes para incorporarlos a la unidad nacional, con su acción de cultura, fraternidad y de peruanismo.

MINISTERIO DE MARINA CUMPLE 50 AÑOS

DE FECUNDA Y HONROSA TRAYECTORIA

A fines de la segunda década del presente siglo, un movimiento de opinión nacional consolidó un justificado anhelo de los Jefes y Oficiales de la Marina de Guerra del Perú, que consistía en la creación de un Ministerio de Marina que rigiera los destinos de la Armada Peruana para lograr el justificado progreso de la institución naval y por la gran importancia que significaba impulsar el progreso de la Armada, basada en la garantía que exigía el país para resguardar el extenso litoral y en la gloriosa tradición de esta arma obtenida en la defensa del honor nacional en los diversos conflictos que se habían realizado años antes.

Para entonces la Armada se hallaba relegada a una simple Dirección en el Ministerio de Guerra y Marina, cuya obsoleta organización y falta de independencia para gobernar los propios actos de la Marina, impedían su progreso y operatividad.

Con esta finalidad, un grupo de altos jefes de la Armada hicieron una campaña a nivel nacional para promover esta noble finalidad a fin de lograr que el adelanto de la Marina sea la base para una efectiva cooperación para el engrandecimiento de la patria. Luego de producido el movimiento del 4 de julio de 1919, los Oficiales de Marina obtuvieron el apoyo del Jefe del Estado, Dn. Augusto B. Leguía, y lograron como preámbulo la creación de la Dirección General de Marina el 5 de agosto de ese año, nombrándose como Director General al entonces Capitán de Navío Juan Manuel Ontaneda.

Con el apoyo de las altas autoridades de la nación, se intensificaron las gestiones que culminaron cuando el Comandante del antiguo crucero BAP "Almirante Grau", el entonces Capitán de Corbeta Manuel D. Faura, invitó a bordo a los representantes de la Asamblea Nacional, señores Miguel Grau Cavero, Alberto Secada y Augusto E. Bedoya, quienes redactaron el proyecto de ley de creación del Ministerio de Marina a bordo de la nave Insignia.

Previa la difusión de volantes de apoyo, la Asamblea Nacional expidió la Ley Nº 4003 autorizando al Poder Ejecutivo la organización del Ministerio de Marina, la misma que fue promulgada el 13 de octubre del mismo año.

La moción fue presentada por los Diputados Miguel Grau Cavero y Alberto Secada, la misma que fue fundamentada por el primero de los nombrados y fue apoyada por los diputados Luis Otero y Jorge Prado y Ugarteche, según consta en el Diario de Debates; la Asamblea Nacional aprobó por unanimidad este proyecto luego de rendir homenaje el 8 de octubre de 1919 a la Marina en el aniversario del glorioso combate de Angamos.

El primer Ministro de Marina fue el Contralmirante Juan Manuel Ontaneda, y el primer local que ocupó estuvo situado en la tradicional ubicación de la Avenida Nicolás de Piérola (La Colmena).

A continuación transcribimos el texto de un volante que alentaba la creación del Ministerio de Marina y que tuvo una amplia difusión:

"¡PATRIOTAS!

Acudid hoy a la Cámara de Diputados a otorgar un merecido aplauso a los miembros de la Asamblea Nacional, por su patriótica resolución de crear un MINISTERIO DE MARINA con el que sientan las bases de nuestro poder naval, que es el poder y la grandeza de la Patria.

Los Representantes que suscriben;

CONSIDERANDO:

Que la Asamblea Nacional está obligada a satisfacer las necesidades premiosas de la República;

Que entre esas necesidades, una de las más importantes es el mejoramiento de los Institutos Navales;

Que para llenar tal propósito es necesario crear un organismo que directa y especialmente tenga a su cargo la organización y el perfeccionamiento de todos los servicios relacionados con la Armada y todos los elementos que le son conexos;

Propone la siguiente resolución:

La Asamblea Nacional autoriza al Ejecutivo para organizar el MINISTERIO DE MARINA con el personal de los servicios y las dotaciones que estime necesarios para la eficiencia de la labor que esa repartición administrativa debe efectuar.

Piden que esta resolución sea declarada de urgencia.

Lima, a 6 de Octubre de 1919.

MIGUEL GRAU CAVERO
Firmado

ALBERTO SECADA
Firmado

El Patriotismo exige la creación del MINISTERIO DE MARINA como base de la organización de nuestra Institución Naval; el sentir de la Nación es unánime al respecto y ningún Representante se opondrá a esta creación sin defraudar los anhelos del pueblo que en él ha depositado su confianza y sin herir el patriotismo del Perú entero.

El recuerdo imperecedero del Sacrificio de Angamos y el de sus Héroes; el inmortal Grau exige en el día de hoy un justo homenaje a su memoria.

8 Octubre de 1919.



EL CONTRALMIRANTE DN. JUAN MANUEL ONTANEDA fue el primer Ministro de Marina...

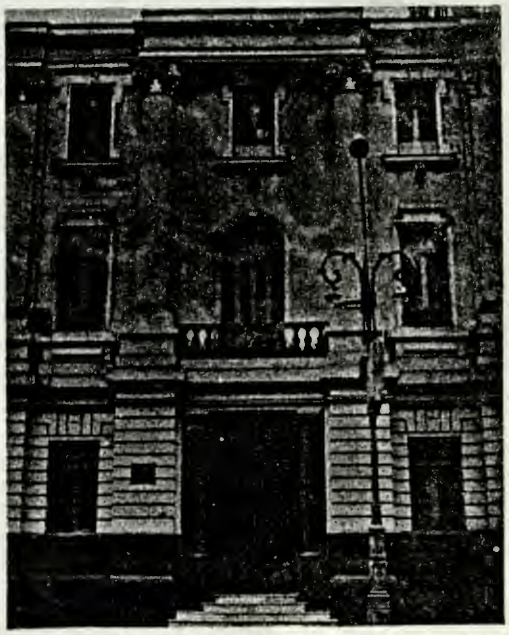

EN ESTE AÑEJO LOCAL LLENO DE ANECDOTAS Y RECUERDOS funcionó inicialmente el Ministerio de Marina...

MUSEO NAVAL DEL SANTUARIO DE LAS Y RELIQUIAS DE LA

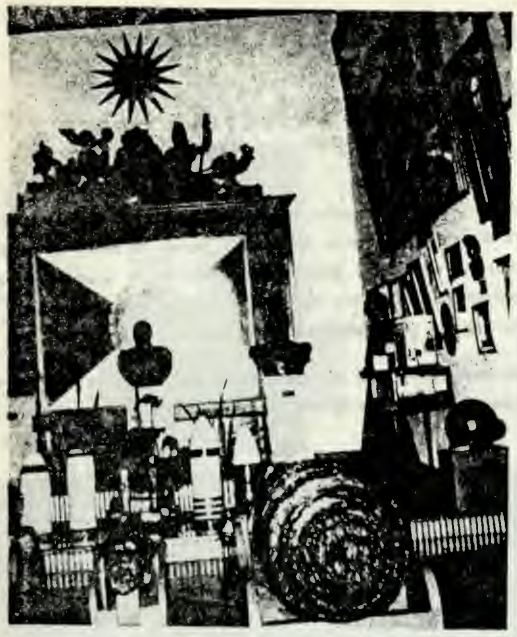

CUANDO EL VISITANTE hace su ingreso al Museo Naval, le espera la visión de una valiosa y numerosa colección de reliquias, cuadros y otros objetos navales.



FASCINANTES Y HERMOSOS son los mascarones de proa de antiguos navíos que exhibe el Museo Naval del Perú.

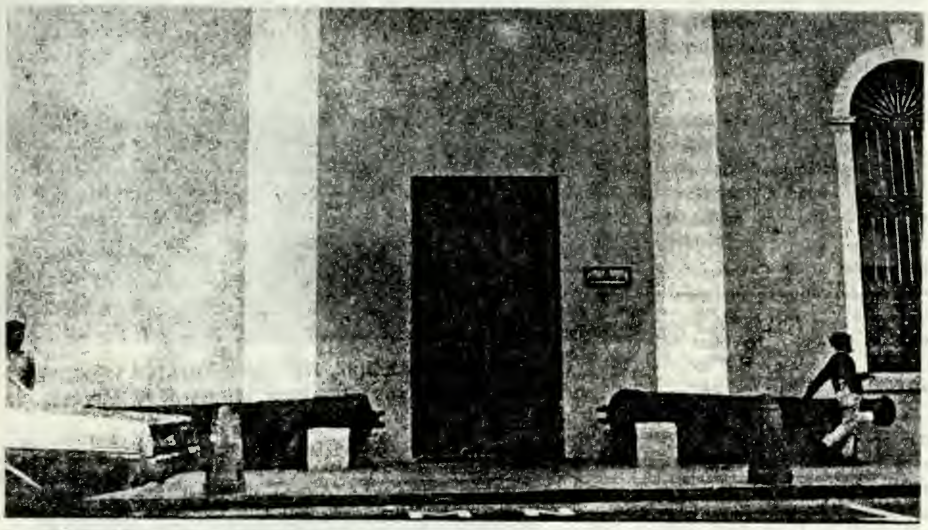

LA FACHADA DEL MUSEO NAVAL está flanqueada por un par de cañones de la Covadonga.

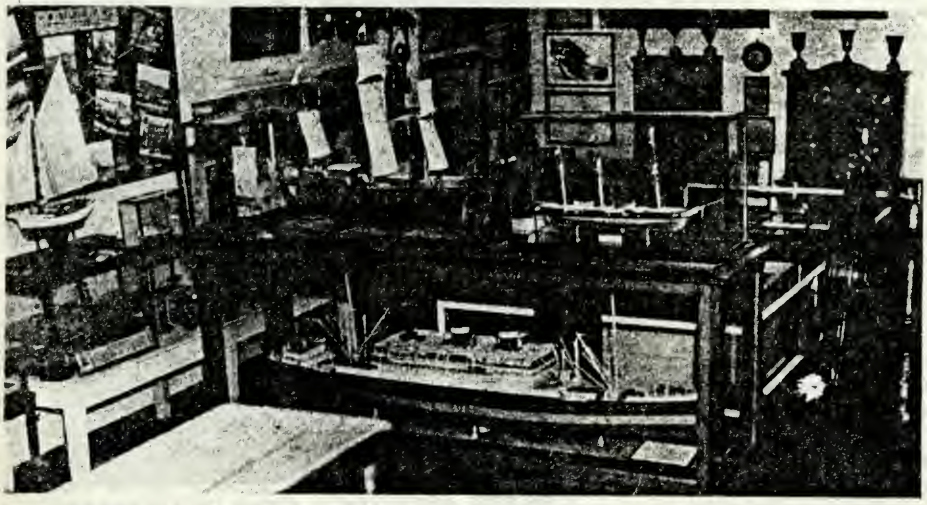

NUMEROSAS MAQUETAS Y MODELOS de buques antiguos y modernos, se encuentran en esta sección del Museo.

Bajo el lema de "sostener el culto a las glorias de la Armada y custodiar su tradición naval" funciona actualmente en el Callao el Museo Naval del Perú que fue creado por Decreto Supremo del 14 de Noviembre de 1958.

El Museo Naval tuvo un antecesor que se denominó Museo de la Marina de Guerra Nacional que fue instituído el 6 de noviembre de 1922 en el gobierno de Dn. Augusto B. Leguía.

Mediante este último Decreto, la Escuela Naval del Perú fue encargada de su formación. Con el transcurrir del tiempo, numerosas reliquias, prendas, artículos y documentos históricos relacionados con la Marina se hallaban en la citada Escuela Naval, en el Ministerio de Marina y en otras dependencias de la Armada.

Por esta razón, la superioridad naval creyó necesario reunir las reliquias de nuestros héroes navales en un sólo recinto, por lo cual definitivamente se creó el actual Museo Naval del Perú en 1958 que funciona desde esa fecha en la Calle Jorge Chávez de nuestro primer puerto.

La organización fue encomendada a un Patronato presidido por el Presidente del Centro Naval del Perú y conformado por Jefes y Oficiales de nuestra Marina de Guerra.

Esta comisión luego de preparar el reglamento propuso el nombramiento como encargado del Museo Naval al Capitán de Navío (r) Julio J. Elías Murgía, lo cual se materializó por Resolución Ministerial del 2 de Setiembre de 1959.

Estando próxima la inauguración del citado museo, se nombró Director del Museo Naval del Perú al Capitán (r) Julio J. Elías Murguía de acuerdo a la Resolución Suprema Nº 306 del 12 de Agosto de 1961.

Desde esa fecha, el Museo Naval del Perú ha enriquecido en gran volúmen sus pertenencias con donaciones y adquisiciones de reliquias, libros, prendas, mapas, armas, cuadros y otros testimonios de la gloriosa trayectoria de nuestra Marina de Guerra.

Entre las reliquias más apreciadas se encuentran las pertenecientes a la gloria máxima de la peruanidad, el Gran Almirante del Perú Miguel Grau.

En una sección del recinto dedicada expresamente a la veneración del Caballero de los Mares, se puede apreciar un fragmento de la tibia de Grau que se halla en un sarcófago especialmente confeccionado. Asimismo se guarda la espada, kepí, condecoraciones, gemelos, charreteras, cubiertos, libros de navegación y cartas naúticas y otras pertenencias de nuestro insigne héroe.

En igual forma se puede contemplar el

RU:
ORIAS
ARINA



Comdte. (R).
J. J. Elías
Director

Pabellón del legendario Monitor "Huascar" que muestra las huellas del glorioso combate de Angamos, así como otras reliquias de la citada nave que en 1879 paralizó por completo a la Escuadra chilena que estaba compuesta por más de una treintena de buques.

También se venera algunas reliquias de los oficiales y tripulantes del "Huascar" y compañeros de Grau en el conflicto del Pacífico.

Entre otras reliquias, se aprecian las de muchos héroes navales que en diferentes batallas combatieron por la patria y dejaron bien alto el nombre del Perú. Entre estos podemos citar las reliquias, cuadros y prendas personales de Carvajal, Aguirre, Astete, Villavicencio, Gálvez, Faninng, Rodriguez, Ferré, Villar, Guise, Gárenzon, Larrea, Santillana, Herrera, Clavero, De los Heros, Velarde y muchos otros oficiales y tripulantes de nuestra Armada que se cubrieron de gloria y heroismo.

También el Museo Naval cuenta con una colección completa de armas navales. Se aprecian allí desde los viejos cañones de la "Covadonga" y "La Unión" hasta las diversas variedades de espadas, machetes, de abordaje, pistolas, cañones torpedos y otros más de naves de nuestra Armada que fueron dados de baja y de otros buques que navegaron al frente de nuestras costas.

Un sector fascinante del Museo Naval está en el lugar donde se exhiben diversos mascarones de proa de buques de la colonia. También el Museo Naval posee una valiosa documentación histórica de la historia de la Marina desde hace siglos, una colección de microfilms del Archivo de Indias y una completa biblioteca de carácter histórico. Asimismo, el visitante puede apreciar las características de buques de todas las épocas, pasando de veleros y juncos chinos a las modernas unidades que posee nuestra Armada.

Efigies, artefactos navales, botines de guerra obtenidos en las batallas navales del oriente peruano, cuadros y fotografías de batallas y personajes navales, colección de restos arqueológicos que se relaciona con el mar y valiosa documentación histórica completan las pertenencias del Museo Naval del Perú.

Por esta razón, el visitante cuando ingresa a este museo se reencuentra con un glorioso pasado y un fascinante mundo eminentemente histórico y naval.

Cuando todo peruano penetra al recinto de este santuario patriótico, aprecia las reliquias y prendas personales de nuestros héroes navales que celosamente y con veneración guarda el Museo Naval del Perú.



EN ESTE COFRE se exhibe el pabellón patrio que flameó gloriosamente en el pico del legendario "Huáscar".

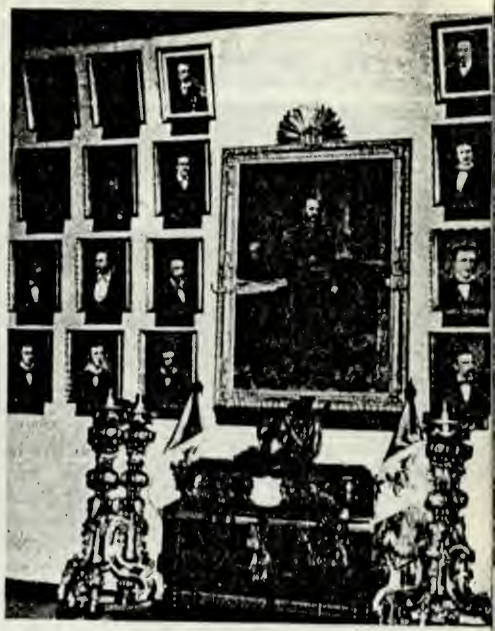

LA SECCION dedicada al Almirante Grau un santuario permanente a la memoria de n tro egregio protector.



CERAMICAS, TEJIDOS, ARMAS y dos cráneos de antiguos peruanos también forman parte de la valiosa colección que exhibe el Museo Naval del Perú.

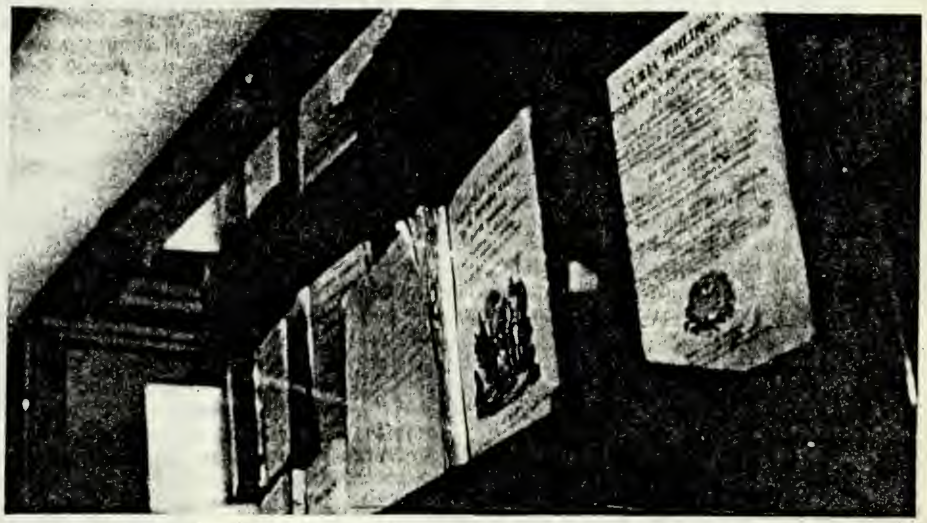

EL PATRIMONIO DEL MUSEO NAVAL se ha incrementado últimamente con la adquisición de libros que datan del siglo XV. Entre ellos hay unas Ordenanzas Generales de la Armada Real.

VICE-ALM. ALFONSO NAVARRO R.: ¡DESCANSA EN PAZ!



CON LA VOZ ENTRECORTADA por la emoción, el nuevo Ministro de Marina, Vice-Almirante A.P. Enrique Carbonell Crespo pronuncia en nombre del Cuerpo General de la Armada sus palabras de adiós al que fuera Ex-Ministro de Marina, Vice-Almirante A.P. Alfonso Navarro Romero durante su sepelio en el cementerio "El Angel". de la Armada Real.

La noticia era inesperada y dolorosa. A los pocos minutos de acontecer, corrió como un reguero de pólvora por todo el Ministerio de Marina, las dependencias y unidades de la Escuadra y en fin por todo el país.

A las 07:35 horas del martes 10 de setiembre acababa de fallecer en pleno uso de sus funciones el Ministro de Marina y Comandante General de la Marina, Vice Almirante A.P. Alfonso Navarro Romero, víctima de un infarto cardíaco cuando se aprestaba a salir de su domicilio.

Apreciado por todos, supo granjearse el afecto de sus colegas de armas y de sus subalternos. Competente en la actividad profesional, desempeñó todos los cargos que le confiaron con altura, eficiencia y dignidad. Desempeñó los máximos cargos de Ministro y Comandante General de la Marina con sencillez y plenitud, poniendo toda su dedicación al servicio del progreso de la Armada y al servicio de la patria desde su función pública como integrante de la Junta Militar de Gobierno.

En su sepelio realizado al día siguiente, recibió el sentido homenaje desde el Presidente de la República, los más altos dignatarios de la nación, miembros del Cuerpo Diplomático, autoridades al más humilde representante del pueblo.

En el camposanto, usó de la palabra el nuevo Ministro de Marina, Vice Almirante A.P. Enrique Carbonel Crespo a nombre del Cuerpo General de la Armada y el Premier de la República, General de División E.P. Ernesto Montagne Sánchez, quien lo hizo a nombre del Supremo Gobierno. Ambos oradores, destacaron con la voz entrecortada de la emoción, las virtudes que caracterizaron en vida al ilustre marino desaparecido.

Bajo las tristes notas de silencio y salvas de cañón, sus restos fueron sepultados en una tumba del Cementerio "El Angel" de nuestra capital, ante la emoción y tristeza que embargaba a los asistentes.

A continuación transcribimos las palabras de la oración fúnebre que pronunció con gran emoción el Ministro de Marina, Vice Almirante Enrique Carbonel Crespo, que reflejan en su contenido la tristeza que la súbita desaparición del Almirante Navarro nos embargó a todos.

Señores:

Con la emoción genuina que impide expresarse, aprisionando el corazón y anudando la garganta cuando muere un amigo querido, casi un hermano como lo fuera para mí el Vice Almirante D. Alfonso Navarro Romero, he venido hasta este imponente lugar trayendo la palabra del Cuerpo General de la Armada que, contrito, sorprendido y embargado de tristeza por su inesperada desaparición, me ha dado el difícil encargo de depositar una siempreviva sobre el féretro de quien hasta ayer, rigiera con mano segura, competencia profesional y espíritu amplio, los destinos de nuestra gloriosa Marina de Guerra..

El destino final de los hombres es inesperable y los designios de la Providencia muchas veces angustiosos. Tal ha sido el caso de la prematura muerte del Vice Almirante Navarro, porque ha llenado de inmenso pesar a cuantos le conocieron de cerca y supieron aquilatar sus virtudes de caballero y marino pundonoroso, mas, con la inconforme reacción del amigo que no puede aún adaptarse a la brusca realidad puesto que le abruma la congoja, me queda solamente el consuelo de decir —como mejor pueda—, que este viaje si retorno deja un gran vacío en las filas de la Armada y en el sentir de sus compañeros y subalternos, porque el Almirante Navarro, con su sencillez de carácter y gran sentido de ca-

maradería —reconocidos por todos—, logró imprimir un sello imborrable en nuestros recuerdos, más fuertemente grabado aún en el seno de la promoción que nos agrupó desde la Escuela Naval, puesto que durante cuatro décadas siempre lo consideramos como el caballero sin tacha y el hombre enamorado de su profesión y su familia, que supo hacer un apostolado de su carrera y un santuario de su hogar.

Por ello es que hoy, motivado por esa gran cantidad de recuerdos que guardo en el pecho abrumado por la pena que nos ha traído el deceso de tan querido compañero y amigo, no guardo resquicio alguno para elogios inconsistentes o exagerados sino que traigo palabras sinceras, que justamente por trasuntar una verdadera tristeza y una profunda emoción, creo que constituyen la mística pura de la más fraternal de las oraciones; el rezo que un hermano hace al Supremo Creador, encomendándole el alma del hermano que acaba de expirar .

Hemos venido, señores, a acompañar sus restos mortales hasta la última de las moradas, pensado en que a su paso por la vida supo siempre cumplir como hombre honorable, profesional eficiente y caballeroso, la misión que le confiara el destino en forma ejemplar e intachable. Junto con un imborrable recuerdo dejó también un encomiable ejemplo para los que habrán de venir: trabajo, cumplimiento del deber y fe en su patria, conformando una equilibrada y bien orientada trilogía que fue ley en su existencia.

Mi querido Alfonso:

No tengo palabras apropiadas para expresar tus innumerables méritos ni lo que tu significaste para tu digna esposa, familiares, compañeros y subalternos; tampoco para esbozar siquiera tus cualidades de consorte, caballero y hermano. Por eso me siento incapaz de intentarlo, temeroso de que mi garganta se anude, los ojos se me nublen y el corazón se rebele ante la injusticia cruel de la innegable realidad que contemplo.

Acabas de retirarte de entre nosotros súbita e inesperadamente. Te has adelantado un paso hacia el destino común de todos los mortales, dejándonos la grata heredad de tu memoria que siempre estará presente en nuestros corazones; tu franqueza y sencillez, jamás desmentidas, quedarán como un símbolo de la amistad con que supiste honrarnos y de la cual todos nos sentimos orgullosos, por que era sincera, ausente de dobleces y capaz de sentirse íntegra en un cálido apretón de manos...

Mi querido Alfonso: ¡descansa en paz!



SE ESCUCHAN las tristes notas de silencio; el féretro del que fuera Vice-Almirante Alfonso Navarro es colocado en su tumba.



SE OFICIA LA MISA DE CUERPO presente en la Capilla Stella Maris.



MIENTRAS LAS TROPAS RINDEN HONORES avanza el cortejo fúnebre por la Av. Venezuela.





CON DESTINO A SU ULTIMA MORADA es llevado el féretro del que fuera apreciado y distinguido Ministro de Marina. (arriba), mientras jóvenes Jefes de nuestra Armada conducen el féretro. (izquierda) Los cintas son llevadas por altos dignatarios de la Nación.

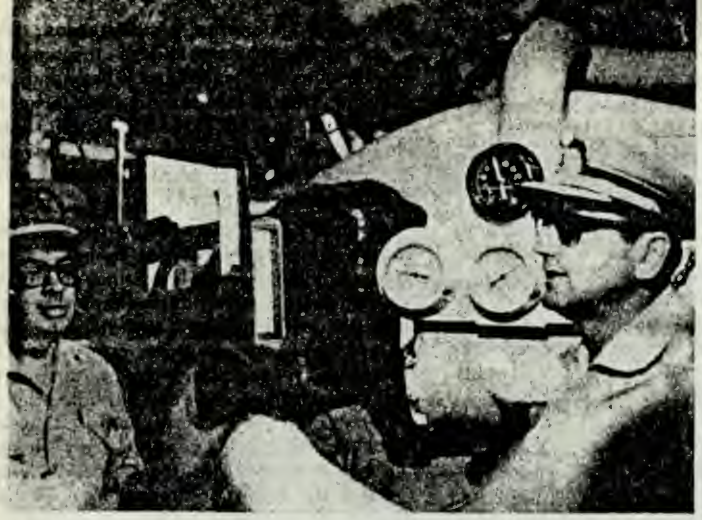

LA EVAPORADORA DEL BAP "GUISE" SE PORTA EXCELENTEMENTE LUEGO DE 5,000 HORAS DE TRABAJO

¡QUE BUENA EVAPORADORA! En una ceremonia especial, el Comando del Destructor BAP "GUISE" colocó una placa de "felicitación" a la evaporadora de abordo por haber operado normalmente después de 5,000 horas de trabajo. Esta máquina está a cargo del M2 Maq. RAUL CHACALTANA y de su Ayudante, OM3 ALEJANDRO LEVANO. En la foto de la derecha, el Comandante del buque, Capitán de Fragata Gerónimo Caferatta hace uso de la palabra en un ambiente de ¡más de 80 grados sobre cero!

BRILLANTE PRESENTACION DE MARINOS EN LA PARADA MILITAR EFECTUADA EN LA CIUDAD DE PUNO

¡TAMBIEN LOS MARINOS SE LUCEN EN PUNO! Por primera vez, una sección de la dotación de la Capitanía de Puerto de Puno desfiló gallardamente por las calles de esa ciudad durante la Parada Militar efectuada el 29 de Julio en ocasión de conmemorar un aniversario más de nuestra Indepedencia Nacional. La magnífica presentación y el tradicional paso naval de los nuestros, fue premiado por una cerrada ovación cuando hicieron su paso por la pista de desfile en cuya Tribuna de Honor se encontraba el Ministro de Agricultura, Gral. Jorge Barandiarán Pagador. El Capitán de Puerto, Capitán de Corbeta A. P. Víctor Rodriguez Ortiz fue muy felicitado.





MUTUALISTA DE MAESTROS CELEBRA ANIVERSARIO

Una reafirmación de la adhesión total que caracteriza al Cuerpo de Técnicos, Maestros y Oficiales de Mar de nuestra Armada expresó el Presidente de la Sociedad Mutualista de ese cuerpo. M1 Manuel Sánchez Flores al hacer uso de la palabra durante la ceremonia de aniversario de esa entidad que se llevó a cabo en su local institucional. Al acto concurrió el Contralmirante Jesús Polar Valdivia en representación del Ministro de Marina también asistieron el Prefecto del Callao, el Jefe del Servicio de Bienestar y Jefe de RR.PP. de la Marina.

JEFE DE LA ARMADA SIGUIO CURSO EN EE. UU. DE N. A.

LUEGO DE HABER SEGUIDO UN CURSO DE Operaciones Navales en San Diego (California), el Capitán de Corbeta A. P. Emilio Barrón Dominguez recibe las congratulaciones del Vice-Almirante, Comandante de esa dependencia naval.



OFICIAL DE MAR EN EXCELENTE ESTADO LUEGO DE TRASPLANTE DE RIÑON

Hasta el momento de cerrar esta edición, ya habían pasado más de 10 días que el estado del Oficial de Mar de Tercera Antonio Paredes Salazar seguía siendo muy favorable y no presentaba signos del temible rechazo, luego que el equipo de cirujanos del Centro Médico Naval dirigido por el Dr. Raúl Romero Torres le había efectuado el segundo trasplante de riñón practicado en nuestro país. La intervención quirúrgica se realizó cuando el estado del OM3 Paredes era grave debido a la deficiencia renal que adolecía. En la foto, el Dr. Romero Torres y su paciente. En esta forma, el Perú por intermedio de su Sanidad Naval ocupa un destacado lugar en este campo de la medicina mundial.







SUBMARINO AUSTRALIANO VISITA EL CALLAO

Una corta visita realizó el flamante submarino HMAS "OVENS" al Callao. Recaló en nuestro primer puerto procedente de Inglaterra donde fue construído para dirigirse a Australia. En la vista superior, el submarino ingresa al muelle de la Base Naval y en la otra foto se aprecia al Comandante de la Flotilla de Submarinos de la Armada Peruana, Capitán de Navío Francisco Quirós y al Comandante del Submarino BAP "Angamos" departiendo con el Comandante del buque visitante, C. de C. B. Nobes.



BODA RELIGIOSA EN EL CITEN

Utilizando el nuevo uniforme social de los Oficiales de Mar, un miembro del Personal Subalterno de nuestra Armada, el OM3 Furriel William Ramos Zacarías, recibió la bendición matrimonial en la explanada de honor del Centro de Instrucción Técnica y Adiestramiento Naval, en la unión con su guapa novia Elena Escate. La boda religiosa se realizó el 23 de agosto ante todo el personal, la cual fue apadrinada por el Comandante del CITEN, Capitán de Navío A.P. Miguel Bernos y la Sra. Albina Carazas de Mina. En la foto, el Capellán Manuel Navarro lee las palabras rituales del sagrado sacramento.

¡AMA A TU MARINA DE GUERRA QUE ES EXPONENTE DE NUESTRA GRANDEZA EN EL MAR!

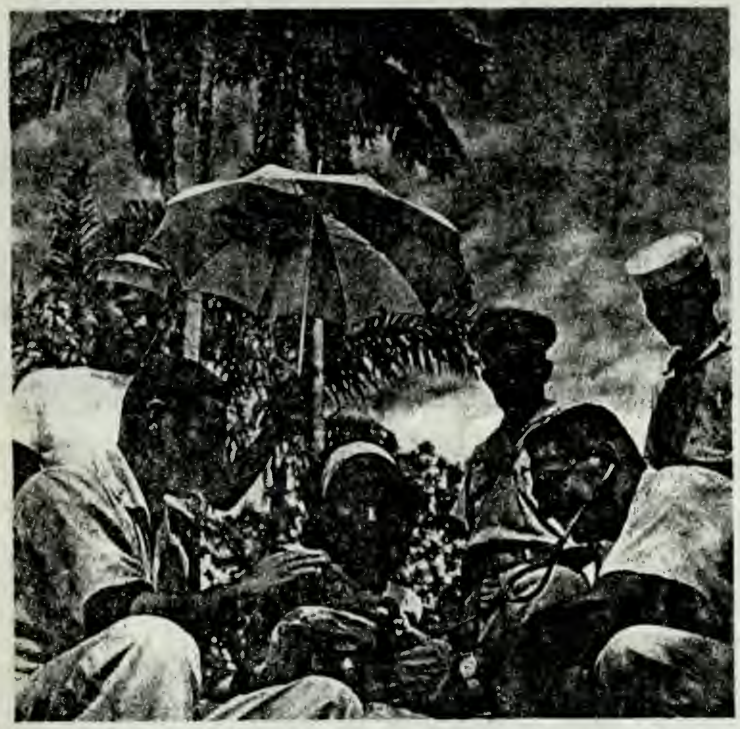

Médicos de la Marina atienden a un pequeño compatriota nacido en una alejada zona fronteriza del río Putumayo, mientras su madre refleja en su rostro la esperanza que esta providencial asistencia representa la mejoría en la futura salud de su hijo. La presencia de la Marina en la selva es sinónimo de esperanza y peruanidad. Esta fotografía fue tomada durante uno de los viajes del Servicio Cívico Fluvial.

El poderío en el mar . . .

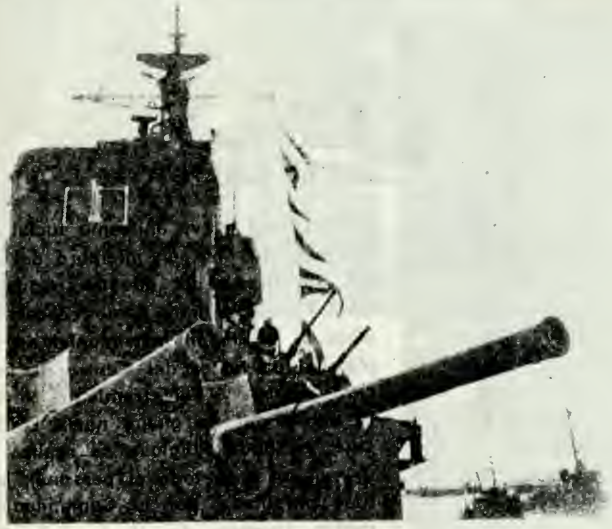

LOS PODEROSOS CAÑONES del Crucero BAP "Bolognesi" simbolizan el poderío de nuestra Armada, que aún es necesario reforzar para el cumplimiento de su vital misión.

Acción Cívica de la Marina . . .

Las actividades de acción cívica que realiza nuestra Marina de Guerra en las riberas de los ríos de la selva peruana han trascendido las fronteras de la patria.

Frecuentemente en la Oficina de Relaciones Públicas de la Armada se reciben pedidos de diversos países para obtener un amplio conocimiento sobre el programa de acción cívica naval.

Esta actividad secundaria de nuestra institución tiene su mejor reflejo en las actividades del SERVICIO CIVICO FLUVIAL que se realiza en forma coordinada con los representantes de los organismos gubernamentales que tienen su sede en Iquitos.

Anualmente, la Fuerza Fluvial del Amazonas programa las etapas del Servicio Cívico Fluvial por la cual las Cañoneras y el Buque Dispensario BAP "Napo" navegan por las riberas de una gran parte de los ríos amazónicos, llevando a bordo salud, educación, progreso técnico y social y la voz de patriotismo, tan necesario en los remotos poblados fronterizos de nuestra selva.

La Cañonera BAP "AMERICA" en la Base Fluvial de Nanay . . .

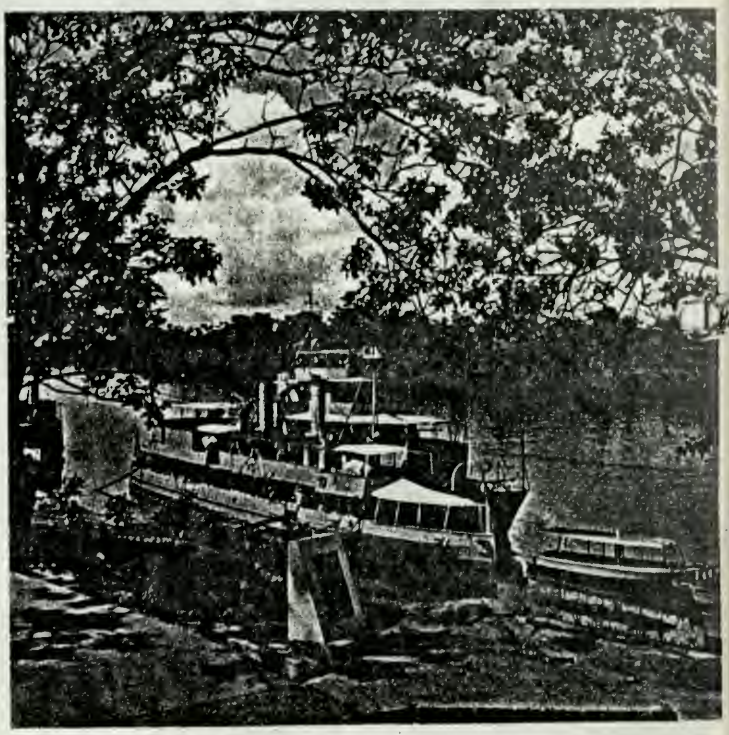

Hermosa vista de la Base Fluvial de Nanay en la que se aprecia abarloadas a la antigua Cañonera BAP "AMERICA" con la moderna Cañonera BAP "Marañón". Los pobladores loretanos guardan un profundo afecto por la "América" que es todo un símbolo de valor y coraje demostrado en los numerosos conflictos en que tomó parte. En su cubierta murieron muchos loretanos en defensa de la patria. Asimismo, el Teniente A.P. Manuel Clavero fue su valeroso comandante durante el combate de La Pedrera.

el monitor

ORGANO INFORMATIVO INTERNO
MARINA DE GUERRA DEL PERU

LIMA, Diciembre 1969

Nº 26



... Y AQUEL DIA LAS NAVES QUE VENIAN DE LA MAR SE ACERCARON A TIERRA A SALUDAR AL SALVADOR ...

ESPECIAL SI

LA N

—"Decidme, pastores, ¿a quién venís a buscar en el pesebre?"

—A Cristo el Salvador, a Dios Niño, envuelto en pobres y apretados pañales, según el decir del Angel".

—"El Niño se encuentra aquí, junto con María su Madre, de quien hace mucho dijo el profeta Isaías, con palabras iluminadas: "He aquí que una Virgen concebirá y dará a luz un hijo". Entrad, pues, y ved que ese Niño ya ha nacido...".

—"¡Aleluya, Aleluya! Ahora sabemos en verdad que Cristo ha venido al mundo, y que todos debemos cantar en alabanza Suya".

Estas hermosas palabras correspondi[illegible]s a un texto del Siglo X, cobran hoy especial y [illegible]nno-vedor significado cuando nos aprestamos a cele-



NAVEGANDO a gran velocidad, el Destructor de Línea B.A.P. "Guise" deja una impresionante estela que se pierde en el hermoso horizonte que se aprecia en alta mar. Una postal navideña que los muchachos del B.A.P. "Guise" han querido enviar a todos los lectores de "El Monitor.

EL MEJOR HOMENAJE A JESUS

La Navidad tiene un valor espiritual que encierra un profundo mensaje de fe y amor entre los hombres, aunque en los últimos tiempos hay aspectos que atentan para hacerla cada vez más material. Todos nosotros, servidores de una gloriosa Institución como es la Marina de Guerra del Perú, ciframos nuestras más íntimas esperanzas en un mundo mejor para nuestros hijos y seres queridos.

Fidamos en este nuevo aniversario del nacimiento de Jesús, menos odio y más amor; menos crueldad y más justicia social; menos violencia y más comprensión. En una palabra, paz entre hermanos, de la que tan huérfano está el mundo.

Y nuestra fraterna compañía, para aquellos Jefes, Oficiales, Maestros y Marineros que en sus puestos de guardia reciban a la hora cero la grata evocación de la llegada del Hijo de Dios a la tierra. Ellos extrañarán el tierno calor de recibir la Navidad en sus hogares, pero cobra mayor valor el cumplimiento de su sagrado deber y la generosa renuncia que hacen, con lo cual rinden su mejor homenaje a Dios y a la Patria.

Los mejores ejemplos que pueden ofrecer los tripulantes de nuestras naves que se encontrarán navegando en la Nochebuena, son el compañerismo y mutuo aprecio que reina entre ellos.

el monitor

EDITADO POR LA OFICINA DE RELACIONES PUBLICAS DE LA MARINA DE GUERRA DEL PERU

DIRECTOR:
C. de N. JULIO GUINAND THURNE

EDITOR Y DISEÑO:
Sr. RICARDO VEGA PARDO

MINISTERIO DE MARINA - LIMA, PERU



Con motivo de la [illegible]
envía a sus lectores [illegible]
votos para que el [illegible]
tura y prosperidad, [illegible]
respectivos hogares.

IFICADO DE VIDAD

rar la navidad, fiesta en que se abre un paréntesis de luz y esperanza al margen de los amargos iempos de confusión y crisis en que nos debatinos.

El mensaje de Belén: "Gloria a Dios en las lturas y Paz en la tierra a los hombres de Buena oluntad" adquiere un sentido renovado y profundo que parece colmar las inquietudes de nuestro spíritu.

En nuestra meditación, debemos enfrentarnos nosotros mismos, para saber exactamente cuano valemos, que deseamos y cuál es el precio que stamos dispuestos a pagar por nuestras aspiraiones en monedas de virtudes y sacrificios, de ealtad y trabajo, de fe, benevolencia y generosidad, que a no dudar es el mejor ejercicio espiritual ue debemos cumplir entre la alegría y luz de d, fecha en que una vez más Dios cumple na cita de amor con nosotros.



idad, "El Monitor" aterno saludo y hace 1970 les depare vendolo extensivo a sus

ima, Diciembre 1969



LA HELICE DE LA EFICIENCIA

Por haber sido la Sala de Máquinas mejor presentada de la Escuadra durante la Inspección Anual, el Comandante del Destructor de Línea B.A.P. "Villar" Capitán de Fragata Víctor Nicolini del Castillo, entrega la HELICE DE LA EFICIENCIA al M2. Augusto Mayorga Farfán, encargado de la Sala de Turbinas B-4 del citado buque. Presencian la emotiva ceremonia el Segundo Comandante, Oficial y Tripulantes. Felicitaciones.



La Humanitaria Ayuda del BAP "NAPO"

Un fraternal y efectivo mensaje de ayuda llevó el Buque Dispensario B.A.P. "Napo" a nuestros compatriotas del río Putumayo durante la décimo tercera etapa del Servicio Cívico Fluvial.

En total 1,874 pobladores recibieron atención médica consistentes en diagnósticos, análisis, intervenciones de cirugía menor, atención dental y obturaciones. Asimismo, fueron supervisadas 20 escuelas y se proporcionó una efectiva asistencia agropecuaria.

Escuela Naval del Perú Clausuró Actividades Académicas de 1969



El DIRECTOR DE LA ESCUELA NAVAL Contralmirante A. Benvenutto Cisneros, lee su discurso memoria durante la Clausura de las actividades correspondientes a 1969.

El Ministro de Marina y Comandante General de la Marina, Vice-Almirante Enrique Carbonel Crespo, declaró clausuradas las actividades académicas correspondientes a este año de la Escuela Naval del Perú, en una ceremonia que se realizó el miércoles 17 en el patio de honor de dicho centro de estudios navales.

Asimismo, se dieron término a las actividades de las Escuelas de Calificación, de donde egresaron Oficiales de nuestra Armada en las especialidades de Aviadores Navales y Submarinistas.

Los Oficiales de las Escuelas de Calificación y los Cadetes de primer, segundo y tercer año que se destacaron en sus respectivos estudios, fueron premiados con diplomas de honor, los mismos que les fueron entregados por el Ministro de Marina.

Durante el transcurso del acto, el Contralmirante Alberto Benvenutto Cisneros, Director de la Escuela Naval destacó los éxitos obtenidos en la preparación académica, intelectual y deportiva de los Cadetes durante la lectura de su Memoria.

Como se sabe, este año no hubo graduación de nuevos Alféreces de Fragata, debido a que la ceremonia respectiva se llevó a cabo durante la Semana de la Marina efectuada en Octubre.

Altos Jefes de nuestra Armada y numerosos familiares concurrieron a este tradicional acto.

HUMOR:





GLADYS TUESTA ES SEÑORITA BAP "AGUIRRE"

La simpática y guapa chiquilla, Gladys Tuesta Silva, es coronada por el Comandante del B.A.P. "Aguirre", C. de F. Andrés Ferrari durante la elección de la reina de belleza y simpatia de la dotación de esta unidad de nuestra Armada. La ceremonia se realizó en el Club de Cabos y Marineros. Para Gladys, el mejor buque de nuestra Armada es el B. A.P. "Aguirre"... Felicitaciones.

Aniversario del BAP "VILLAR"



Con una ceremonia especial que se llevó a cabo el 15 de diciembre se conmemoró el 9no. aniversario del Afirmado del Pabellón Patrio en el Destructor de Línea B.A.P. "Villar".