el monitor

BOLETIN INFORMATIVO INTERNO
DE LA MARINA DE GUERRA DEL PERU

LIMA, ENERO - FEBRERO 1971

Nº 34

MUSEO NAVAL DEL PERU



. . . hay nombres inmortales ligados al mar, que no necesitamos mencionar, porque están en el corazón de todos los peruanos avivando allí, como una llama inextinguible, los más puros ideales; ellos están también en la memoria del país recordando la lección que dieron con su sacrificio, que dice que este mar es la prolongación de la tierra y que la defensa de la tierra, por lo tanto, empieza en el mar . .

¡EL PERU EN LA HORA PRESENTE!

El Perú está viviendo una de las horas más intensas y decisivas de su historia. Esperanzas incompletamente realizadas y anhelos postergados a lo largo de ciento cincuenta años de vida independiente, mantienen exigencias de perentoria solución. ¡Ahora! es la consigna que se oye repetir en todas partes; en las reuniones de los técnicos, en los mitines gremiales, en las concentraciones campesinas, en calles, plazas y hogares. Ha llegado el momento, por tanto tiempo diferido, de sacar a nuestro país del subdesarrollo y la modorra seculares; de rescatarlo del usufructo privilegiado de unos pocos, para convertirlo en patrimonio y heredad de todos los peruanos.

Dentro de esta gran tarea que comienza y que demandará el esfuerzo sin tregua de muchas generaciones, corresponde a la nuestra, a la de los hombres de hoy, un puesto de privilegio y de vanguardia. Tenemos que contarnos entre los pioneros de este cambio, entre los agentes de la formidable empresa de hacer del Perú la nación poderosa, independiente y soberana con que todos soñamos.

La Marina de Guerra del Perú tiene conciencia de la responsabilidad que le concierne. Sabe lo que representa como institución tutelar de la patria y en estos momentos como guía de la Revolución conjuntamente con el Ejército y Fuerza Aérea, y como herramienta de desarrollo en su plan de acción cívica dentro del marco de la economía nacional.

Hay gentes, por fortuna cada vez en menor número, para quienes la nación es y ha sido siempre, un producto histórico concluso; una realidad en las que las cosas debían permanecer indefinidamente como estaban. Nosotros no lo creemos así. Miramos al Perú, no como una realidad histórica cumplida, definitivamente intocable, sino como una tarea nunca acabada, como un permanente problema, como un gran ideal en lontananza.

Por eso estamos con la mirada puesta en el porvenir. Frente a los escépticos y a los pesimistas que aún pudieran quedar por estas tierras, creemos que el Perú se ha puesto de pie y avanza con paso seguro hacia una meta gloriosa.

el monitor

EDITADO POR LA OFICINA DE RELACIONES PUBLICAS DE LA MARINA DE GUERRA DEL PERU

MINISTERIO DE MARINA - LIMA, PERU

Impreso en los Talleres de la Imprenta de la Marina



EL MINISTRO DE MARINA Y SU ESPOSA, SRA. SARA LINO DE FERNANDEZ, develan la placa de inauguración de la Villa Naval de Tumbes.

¡Queremos Publicar a Todos....Pero...

"EL MONITOR" boletín informativo interno de nuestra Armada está cumpliendo desde hace cuatro años, la finalidad para el cual fue creado.

A pesar de las limitaciones económicas, cada vez hemos logrado progreso en todo orden de cosas. Queremos que a todos les llegue esta publicación, pero por las limitaciones de costo y de tiraje, no se pueden cumplir nuestros deseos.

Asimismo, queremos ampliar la publicación de todas las actividades de unidades y dependencias. "EL MONITOR" se debe a todo el personal de la Marina, pero lamentablemente no tenemos la oportunidad de recibir las respectivas notas que deben remitirnos.

Como se comprenderá, el personal periodístico de esta Oficina no puede darse abasto para cubrir todas las actividades de buques y dependencias de la Armada (hay un solo periodista profesional), por lo cual la Superioridad ha dispuesto el nombramiento de Oficiales de Relaciones Públicas en todas ellas para que mantengan un contacto continuo y permanente sobre información interna (ISIPI 285, arts. 116 y 121).

Señores, ustedes tienen la palabra . . .

MINISTRO DE MARINA INAUGURO VILLA NAVAL EN TUMBES

Una fructífera visita a Tumbes realizó el Ministro de Marina y Comandante General de la Marina, Vice-Almirante A.P. Manuel S. Fernández Castro, quien acompañado de una comitiva naval, inspeccionó las instalaciones de la Estación Naval de "El Salto" y cumplió múltiples actividades en dicha ciudad fronteriza.

Durante su recorrido también visitó diversas obras que está ejecutando el Gobierno Revolucionario de la Fuerza Armada en dicha zona, tales como el Centro Cívico y edificio para el Resguardo Aduanero en Aguas Verdes. Durante su recorrido por la ciudad, el Titular de Marina constató los graves daños que causó el sismo ocurrido en diciembre del año pasado.

En una ceremonia especial, el Vice-Almirante Manuel S. Fernández Castro, presidió la bendición e inauguración de varias casas construídas para el personal de "El Salto" en la Villa Naval de Tumbes.

Después de un vibrante discurso, el Ministro de Marina acompañado por su esposa, Sra. Sara Lino de Fernández, descorrió el velo de la placa de inauguración del grupo de casas.

Dicho acto contó con la presencia de las principales autoridades políticas, civiles y militares de la zona.

ACCION CIVICA DE LA MARINA.—

En el pueblo joven de San Nicolás aledaño a Tumbes, el Ministro de Marina entregó un motor donado por la Armada que permitió accionar una bomba de agua potable, el cual comenzó inmediatamente a prestar servicios a dicha comunidad y a otras vecinas. El citado motor fue transportado por el Servicio Aeronaval e instalado por personal de la Estación Naval de "El Salto".

En esta forma, una vez más nuestra Marina colabora con el progreso del pueblo mediante, su programa de ayuda a la comunidad.

LA GIRA DEL MINISTRO AL NORTE.—
Durante su permanencia de tres días en Tumbes, el Titular de Marina cumplió un vasto programa de actividades profesionales, sociales y turísticas. Tanto a su arribo como a su despedida, fue acompañado por las autoridades políticas y militares de la citada localidad.

El Vice-Almirante Manuel S. Fernández Castro, retornó a Lima a bordo de un avión del Servicio Aeronaval el 22 de febrero. En el Terminal Aéreo fue recibido por altos Jefes de nuestra Armada.



MODERNAS Y FUNCIONALES LINEAS tienen las casas de la Villa Naval de Tumbes, las cuales fueron construídas por la Armada para el personal de la Estación Naval de EL SALTO.



EL MINISTRO DE MARINA hace entrega de las casas de la Villa Naval de Tumbes en una ceremonia especial.



A SU LLEGADA A TUMBES, el Ministro de Marina y Comandante General de la Marina pasa revista a los efectivos navales de la Estación Naval de El Salto y de la Flotilla de Patrulleras de los Esteros.



LA CRUZ PERUANA AL MERITO NAVAL en el grado de "Gran Oficial" le es impuesta al C.Alm. José Seijas Villalobos, por el Ministro de Marina y Comandante General de la Marina, Vice-Almirante Manuel S. Fernández Castro, durante una recepción ofrecida al ilustre visitante. En la vista inferior, el Comandante General de la Marina Venezolana recorre las instalaciones del SIMA acompañado por el Jefe de dicha dependencia, C.Alm. Alberto Jiménez de Lucio.



COMANDANTE GENERAL DE LA MARINA VENEZOLANA, C.ALM. JOSE SEIJAS FUE HUESPED DE LA ARMADA

Recientemente tuvimos una grata visita personificada en la del Comandante General de la Armada Venezolana, José Constantino Seijas Villalobos, quien fue huésped de nuestra Armada durante los seis días que estuvo entre nosotros.

El alto jefe naval venezolano llegó acompañado por su esposa, Sra. Ana Hilda Escalona de Seijas, el Capitán de Navío AV. José Orta Zambrano, Capitán de Fragata AV. David Augusto Madrid y el Capitán de Corbeta AV. John Dipalo Pocaterra.

El Ministro de Marina y Comandante General de la Marina, Vice-Almirante A.P. Manuel S. Fernández Castro, recibió el lunes 1º de marzo al ilustre visitante en el Aeropuerto Internacional.

Durante su estadía en nuestro país, el Contralmirante José C. Seijas, se entrevistó con el Presidente de la República y visitó diversas dependencias de nuestra Armada. El jueves 4 de marzo viajó a Iquitos, para visitar las instalaciones de la Fuerza Fluvial del Amazonas. Nuestro ilustre huésped se despidió de nuestro país el sábado 6 de marzo viajando por vía aérea de retorno a su patria.



EN IQUITOS.— El Comdte Gral. de la FFA. Contralmirante A.P. Guillermo Faura Gaig, da la bienvenida en el aeropuerto al Comandante General de la Marina Venezolana y comitiva. Allí cumplió un nutrido programa de actividades.



EL PRESIDENTE DE LA REPUBLICA, General de División Juan Velasco Alvarado, departe en Palacio de Gobierno con el Comandante General de la Marina Venezolana, C.Alm. José C. Seijas. En la foto de la derecha, el alto jefe naval venezolano condecora al Jefe del Estado Mayor General de Marina, Vice-Almirante Carlos Salmón Cavero, con la Orden al Mérito Naval de Segunda Clase. Antes, distinguió al Ministro de Marina, Vice-Almirante Manuel S. Fernández Castro, con la Orden al Mérito Naval de Primera Clase, durante una recepción ofrecida en la Residencia de la Embajada Venezolana.



ALMIRANTES ASCENDIDOS EN 1971



Vice-Almirante A.P.
Fernando Elías Aparicio
Comdte. Gral. Base
Naval del Callao



Vice-Almirante A.P.
Carlos Salmón Cavero
Jefe del E.M.G.M.



Contralmirante A.P.
César Barandiarán
CAEM



Contralmirante A.P.
Ramón Arróspide Mejía
Director de la Escuela
Superior de Guerra
Naval



Contralmirante A.P.
Jorge Luna García
Ministerio de Energía
y Minas



Contralmirante A.P.
Melitón Carvajal Pareja
Comando Conjunto de
la FF. AA.



Contralmirante A.P.
Jorge Villavisencio Soto
Director General del
Personal



Contralmirante A.P.
Rafael Durán Rey
E.M.G.M.



Contralmirante A.P.
Alberto Jiménez de
Lucio
Jefe del S.I.M.A.

COMANDANTE DE LA ARMADA COLOMBIANA VISITO EL PERU



LOS LAZOS DE PROFUNDA AMISTAD que unen a las Armadas de Colombia y Perú se incrementaron aun más con la visita que realizó a nuestro país el Comandante de la Armada Colombiana, Vice-Almirante ARC JAIME PARRA RAMIREZ, quien llegó a Lima el 8 de febrero, invitado oficialmente por nuestra Marina de Guerra.

Durante su estada, el distinguido huésped cumplió un nutrido programa de actividades oficiales, sociales, profesionales y turísticas. El Almirante Parra, llegó a nuestra Capital en compañía de su esposa, Sra. Dora de Parra, de su Ayudante, C. de F. ARC Rafael Grau y Sra., y del Mayor IMA Gabriel Morales y Sra.

En la foto aparece, el distinguido visitante durante la entrevista que efectuó al Presidente de la República, General de División EP. Juan Velasco Alvarado, en compañía del Ministro de Marina, Vice-Almirante A.P. Manuel S. Fernández Castro.



BIENVENIDO AL PERU.— En el aeropuerto internacional "Jorge Chávez", el Ministro de Marina recibe al Comandante de la Armada Colombiana.



ACOMPAÑADO POR AUTORIDADES DE LA ESCUELA NAVAL DEL PERU, el Vice-Almirante Jaime Parra, visita sus diferentes instalaciones. En la foto inferior, observa los modernos equipos del Centro Médico Naval.





VISITA A DEPENDENCIAS DE LA ARMADA.—El Vice-Almirante Jaime Parra Ramírez, Comandante de la Armada Colombiana efectuó durante su estada en nuestra Capital, un vasto programa de visitas a diversas Dependencias de nuestra Armada. En esta vista, acompañado por el Comandante General de la Base Naval del Callao, Vice-Almirante A.P. Fernando Elías Aparicio, recorre las instalaciones de la Escuela de Submarinos en el CITEN.

BAP. "INDEPENDENCIA" REALIZO CON EXITO CRUCERO DE INSTRUCCION AL EXTERIOR

Con los rostros curtidos por el sol y frio de las diversas latitudes por donde navegaron, regresaron los jóvenes cadetes del segundo y cuarto año de la Escuela Naval, después de haber efectuado su Crucero de Instrucción Anual a bordo del Buque Escuela BAP. "Independencia".

Llevando en sus jóvenes espíritus las ansias de aprender, nuestros cadetes iniciaron la travesía hacia los Estados Unidos de Norteamérica, una tibia mañana del 9 de enero, zarpando del Callao luego de haber recibido una cálida despedida de familiares y amigos.

Estuvieron cerca a dos meses alejados de nuestras costas, aprendiendo en el verdadero elemento del marino: el mar, todos los secretos de la navegación y el manejo marinero. Esta es la única forma, como ellos llegarán a ser algún día los timoneles eficientes de la gloriosa Armada Peruana.

Durante este viaje, visitaron los puertos de Cartagena (Colombia), Norfolk y Baltimore (EE. UU.), Hamilton (Bermudas), San Juan (Puerto Rico), La Guaira (Venezuela) y Colón y Balboa (al cruzar el Canal de Panamá). En todos estos lugares, dejaron bien puesto el nombre del Perú y su Armada, incrementando el prestigio que hoy nuestra patria está alcanzando en el mundo.



LA MADRE ORGULLOSA de su hijo marino, lo recibe a su regreso al Callao.



EN WASHINGTON, desfilan los gallardos cadetes de la Escuela Naval del Perú, quienes hicieron flamear con orgullo el símbolo patrio en la capital norteamericana.



UNA VIVA IMPRESION causó a nuestros cadetes la visita que realizaron al Museo del Héroe de la II Guerra Mundial, General Douglas Mc Arthur.



ANTE EL MAUSOLEO DEL GENERAL DOUGLAS MC ARTHUR, los marinos peruanos rinden su emotivo homenaje en Norfolk (EE. UU.).



EN EL CEMENTERIO NACIONAL DE ARLINGTON (WASHINGTON) los marinos peruanos rinden homenaje al Soldado Desconocido, depositando una ofrenda floral con los emotivos sones del toque de silencio.

ACTIVIDADES DEL B.A.P. "INDEPENDENCIA" EN EL EXTERIOR

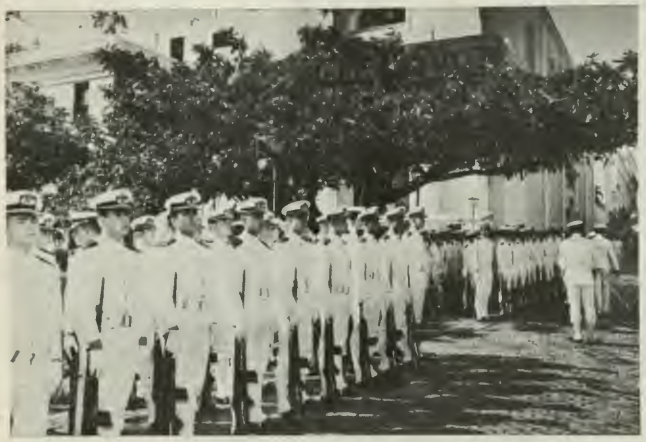

UNA SECCION DE CADETES NAVALES PERUANOS forman ante el atrio de la Catedral de Puerto Rico durante la visita efectuada a San Juan.



NUESTROS CADETES NAVALES DESFILAN en las calles de Cartagena luego de haber rendido homenaje a los Almirantes Grau y Padilla.



EL COMANDANTE DEL BAP. "Independencia" C. de N. Hernán Quiroz, deposita una ofrenda floral en el Cenotaph de Hamilton (Bermudas).



UNA MAÑANA LOS TRANSEUNTES de Norfolk vieron esta escena... eran cadetes navales peruanos desfilando temprano por las calles de esa urbe norteamericana.



EL PRESIDENTE DE LA REPUBLICA DE VENEZUELA, Dr. Rafael Caldera, es recibido a bordo del BAP. "Independencia" en la Guayra.



EN CARTAGENA (COLOMBIA), nuestros marinos rinden homenaje a los Almirantes Grau y Padilla en el Parque de los Almirantes que se erige en dicho puerto.



LA "FLOR DE LA CANELA" Y "REGRESA" fueron los valses criollos más solicitados a la orquesta del BAP. "Independencia" durante las retretas y presentaciones en radio y TV. de los países visitados. Una gran labor peruanista de nuestros marinos.



COMO SIEMPRE EL BAUTIZO DE LOS MOROS constituyó un espectáculo con tinte y colorido bien marino. En la foto Neptuno ordena bautizar con agua a todos los novatos.

CRUCERO DE INSTRUCCION AL LITORAL 1971

Desde antes que apareciera un famoso slogan, en la Armada hace mucho tiempo que se practica la frase "conozca el mar del Perú, primero", porque desde tiempos inmemoriales, nuestros cadetes navales antes de salir en Crucero de Instrucción al Extranjero, navegan primero por todo el litoral nacional, a fin de compenetrarse profundamente en sus accidentes geográficos y en la vida de sus pueblos, futuro campo de acción de sus permanentes actividades.

En cumplimiento de esta finalidad, el grupo de cadetes del primer y tercer año de la Escuela Naval del Perú, retornó a fines de febrero al Callao luego de cumplir intensivas prácticas de navegación, ingeniería mecánica, tiro y manejo marinero.

A bordo de los Destructores BAP "Aguirre" y BAP "Rodríguez" y el Buque de Desembarco BAP "Paita", estos jóvenes se profundizaron durante el viaje, en prácticas y conocimientos, que ensanchan su futura vida profesional.

El Grupo de Tarea de Instrucción estuvo a cargo del Capitán de Fragata A.P. Carlos de Izcue Cavero, a quien secundaron los comandos de los buques integrantes, y los Oficiales de a bordo y de la Escuela Naval.

Fue un brillante viaje por los resultados satisfactorios obtenidos. En los puertos y ciudades, los jóvenes navales se granjearon la simpatía de sus habitantes, incrementando en esta forma el prestigio de la Armada Peruana en su amplia dimensión nacional.



NUESTRO ESPLENDOROSO PASADO es admirado por los cadetes de la Escuela Naval del Perú durante una visita a las ruinas de Macchu Picchu.



UNA ESCENA POCO COMUN.—En las calles de un poblado de nuestra sierra, vemos a un grupo de cadetes de la Marina, dirigiéndose a sus alojamientos para luego visitar los atractivos de la región andina.



LOS JOVENES CADETES se dirigen en una lancha a sus respectivos buques para realizar el Crucero de Instrucción al Litoral.



NUESTROS CADETES NAVALES observan el trabajo cooperativo agrícola durante la visita que efectuaron a un Complejo Agro Industrial de la costa norte.

LA ARMADA CONDECORA



A Almirantes Ascendidos

En una sencilla ceremonia presidida por el Ministro de Marina y Canciller de la Orden, Vice-Almirante Manuel S. Fernández Castro, se realizó el 27 de enero la imposición de la "Cruz Peruana al Mérito Naval" a los Oficiales Generales de nuestra Armada que ascendieron a partir del 1º de enero de este año.

Recibieron la distinción naval en el grado de "Gran Cruz" los Vice-Almirantes A.P. Fernando Elías Aparicio y Carlos Salmón Cavero. En el grado de "Gran Oficial" ascendieron los Contralmirantes Melitón Carvajal Pareja, Jorge Villavisencio Soto, Rafael Durán Rey y Alberto Jiménez de Lucio.

A Jefe del Ejército y Contralmirante

Por la importante cooperación prestada a nuestra Armada cuando ejercía su cargo de Comandante General de la Primera División Ligera, la Marina de Guerra distinguió al General de Brigada EP. Jorge Carlín Arce, con la Cruz Peruana al Mérito Naval en el grado de "Gran Oficial" en un acto que se llevó a cabo el 12 de febrero. En la misma ceremonia, el Titular de Marina también impuso la "Orden Almirante Grau" al Contralmirante A.P. Luis López de Castilla Hidalgo, quien no se encontraba en Lima cuando se condecoró a todos los Oficiales Generales.







Orden "Gran Almirante Grau" para Ministros

La Marina de Guerra distinguió con la preciada "Orden Almirante Grau" al Primer Ministro, General de División Ernesto Montagne Sánchez y los Ministros de Aeronáutica, General FAP Rolando Gilardi; del Interior, General de División Armando Artola Azcárate; el Ministro de Industrias y Comercio, Contralmirante Jorge Dellepiane Ocampo y de Vivienda, Contralmirante Luis Vargas Caballero. En el mismo acto que se realizó en el Despacho Ministerial, presidida por el Ministro de Marina y Canciller de la Orden, Vice-Almirante A.P. Manuel S. Fernández Castro, se condecoró al Contralmirante Manuel Morán Márquez, en su calidad de Oficial General de la Armada.

Nuevos Reclutas Ingresan a la Armada





LA MARINA DE GUERRA DEL PERU brindó una emotiva bienvenida a los nuevos reclutas durante un acto especial que se realizó el 22 de febrero en la Estación Naval de Ancón. La ceremonia fue presidida por el Director General del Personal de la Marina, Contralmirante A.P. Jorge Villavisencio Soto y durante élla se ofició una Misa Criolla por un Capellán de la Armada. Posteriormente, el Comandante de la citada Dependencia, Capitán de Navío A.P. Jorge Portella Roca, leyó una sentidas frases de bienvenida al nuevo contingente, quienes al término del acto desfilaron bajo los sones marciales de una banda naval. Ellos permanecerán tres meses en la isla, al término de los cuales egresarán convertidos en eficientes tripulantes, dignos de vestir el honroso uniforme de marinero de la Armada Peruana.

CAMBIOS DE COMANDOS



EN LA ESCUADRA.—El Contralmirante A.P. Jorge Bellina E., asume el cargo de Comandante General de la Escuadra en una ceremonia efectuada a bordo del buque insignia. Fue presentado por el Jefe del E.M.G.M., Contralmirante A.P. Carlos Salmón Cavero.

BASE NAVAL DEL CALLAO



EL VICE-ALMIRANTE A.P. FERNANDO ELIAS APARICIO, es presentado como Comandante General de la Base Naval del Callao por el Ministro de Marina y Comandante General de la Marina, Vice-Almirante A.P. Manuel S. Fernández Castro. La ceremonia culminó con un desfile de las secciones del personal subalterno de diversas dependencias de la base.

EMADI pone a la venta Terrenos Urbanizados a precio cómodo en Areas Residenciales

El sector Vivienda ha iniciado una efectiva política que hará realidad el anhelo de "poner la tierra urbanizada al alcance del que la necesita "eliminando para ellos la intervención del especulador que antaño estranguló el normal desarrollo de los centros poblados del país, marginando el acceso al mercado de la vivienda a los sectores menos favorecidos de la población. En esta forma, EMADI (Empresa de Administración de Inmuebles) bajo la dirección de su Presidente Capitán de Navío Gerónimo Cafferata, está promoviendo el desarrollo a superiores niveles de vida, compatibles con la dignidad de la persona humana, objetivo perseguido por el Gobierno Revolucionario de la Fuerza Armada.

Para conocimiento del Personal de la Marina, informamos que los siguientes son los programas de lotes urbanizados a precio muy cómodo (S/. 280.00 el metro cuadrado), puestos a la venta en Lima y Callao:

Programa "Micaela Bastidas" (Km. 8½) Carretera a Ancón)	4,000 lotes
Programa "Villa Jardín" (Frente a Salamanca, Monterrico)	600 lotes
Programa "Calera de La Merced" (frente a Urb. Aurora)	300 lotes
Programa "San Juan" C-27 (San Juan de Miraflores)	600 lotes
Programa "Ventanilla" (Ciudad Sat. de Ventanilla)	140 lotes

Regresan Agregados Navales Peruanos al Término de su gestión en el Exterior

DESPUES DE CUMPLIR UNA EXITOSA GESTION en los países adonde fueron destinados para cumplir funciones de Agregados Navales del Perú, retornaron recientemente a nuestro país, el Contralmirante A.P. Guillermo de las Casas Frayssinet, que fue Agregado Naval en Inglaterra, Francia y los Países Bajos, y los Capitanes de Navío Jorge Parodi Galliani (Agregado Naval en España), Javier Pinillos Cabada (Agregado Naval en la Argentina) y Carlos Boza Lizarzaburu (Agregado Naval en el Brasil) EL MONITOR les dice ¡BIEN HECHO! y le da su más calurosa bienvenida a nuestra tierra...











CAMPEONATO CONFRATERNIDAD EN EL SIMA

CON LA PARTICIPACION DE 42 EQUIPOS de las diversas reparticiones del Servicio Industrial de la Marina (SIMA), se está llevando a cabo el Campeonato Confraternidad SIMA 1971. En esta vista, apreciamos la ceremonia inaugural, que fue presidida por el Jefe del SIMA, Contralmirante A.P. Alberto Jiménez de Lucio. En nuestra próxima edición, daremos una amplia información sobre este torneo.

ALMIRANTES RIVAROLA Y BONUCCELLI: ¡BIEN HECHO!



EN UN EMOTIVO ACTO efectuado en la explanada del Ministerio de Marina, la Armada Peruana despidió a los Contralmirantes José Rivarola Rojas y Juan Bonuccelli Biondi, quienes cumplieron 35 años como Oficiales al servicio de la Institución Naval. A nombre de la Armada, usó de la palabra el Ministro de Marina, Vice-Almirante A.P. Manuel S. Fernández Castro, quien relievó la brillante trayectoria de los dos Oficiales Generales que pasaban al retiro. A la ceremonia asistieron todos los altos Jefes Navales y delegaciones de Oficiales y Personal Subalterno, quienes en esta forma testimoniaron su respeto y aprecio a los homenajeados. El Contralmirante A.P. José Rivarola Rojas, emocionadamente se despidió de la Armada, exhortando a todos sus integrantes a seguir cumpliendo fielmente con el deber, para incrementar cada vez más la gloriosa trayectoria de nuestra Marina de Guerra.



ESCUELA SUPERIOR CLAUSURA CURSOS



MAS DE UN CENTENAR DE JEFES Y OFICIALES DE NUESTRA ARMADA se graduaron en las especialidades de Comando y Estado Mayor luego de concluir satisfactoriamente sus cursos por correspondencia. El acto fue presidido por el Jefe del Estado Mayor General de la Marina, Contralmirante A.P. Carlos Salmón Cavero, quien felicitó a los Jefes Alumnos participantes por el éxito obtenido, haciendo votos para que estos cursos sirvan para el progreso profesional de todos ellos. Por otro lado, la Escuela Superior de Guerra Naval clausuró el Curso Regular de Comando y Estado Mayor en una ceremonia conjunta efectuada en el CAEM bajo la presidencia del Presidente de la República. La Promoción 1970 DE ESUP posa para EL MONITOR en una foto tradicional (arriba).



NUEVO DIRECTOR DE ESCUELA NAVAL ASUME FUNCIONES

EL CONTRALMIRANTE A.P. Luis López de Castilla Hidalgo, asume la Dirección de la Escuela Naval del Perú durante una ceremonia que fue presidida por el Ministro de Marina, Vice-Almirante A.P. Manuel S. Fernández Castro. El acto se llevó a cabo el 7 de enero en el patio de honor del citado centro de estudios.

Condecoraciones a Agregados Extranjeros al Término de su Gestión en Nuestro País



EL AGREGADO NAVAL DE LA ARGENTINA, Capitán de Navío ARA Jorge Chevalier Serrano, recibe la "Cruz Peruana al Mérito Naval" (22 Enero 1971).



EL AGREGADO NAVAL DEL ECUADOR, Contralmirante AE Wilson Larrea Torres, recibe la "Cruz Peruana al Mérito Naval" en el grado de "Gran Oficial" (22 Enero 1971).



EL AGREGADO NAVAL DE BOLIVIA, Capitán de Navío Sócrates Vargas Camacho, recibe la "Cruz Peruana al Mérito Naval".



EL AGREGADO NAVAL DE CHILE, Capitán de Navío ARCH Antonio Costa Bobadilla, recibe la "Cruz Peruana al Mérito Naval" (24 Febrero 1971).

ELLOS EGRESAN COMO OFICIALES





¡BIENVENIDOS AL CUERPO GENERAL DE LA ARMADA!

LA PROMOCION 1970 de la Escuela Naval del Perú en pleno, durante la clausura de las actividades académicas correspondientes al año pasado. Desde estas líneas, EL MONITOR, les brinda su cordial bienvenida al Cuerpo General de la Armada, haciendo votos para que de sus filas todos sus integrantes alcancen una fructífera carrera naval. A la izquierda, apreciamos al Espada de Honor de esta Promoción, Alférez de Fragata A.P. PEDRO VITTES LARRABURE, quien es congratulado por sus orgullosos padres. El flamante espada acaparó una gran cantidad de premios.

Y ELLOS INICIAN SU VIDA EN EL AMBIENTE NAVAL





EN OTRA CARA DE LA INFORMACION que aparece arriba, estos Aspirantes entran a la Escuela Naval del Perú después de haber aprobado sus exámenes de admisión y haber alcanzado el número de vacantes. En una emotiva ceremonia realizada el 1º de marzo, estos bisoños Aspirantes recibieron la bienvenida oficial de la Armada en las palabras del Sub-Director de la Escuela, C. de N. Guillermo Runciman. Hubo también Misa y sentimentales escenas de despedida de familiares (derecha).



REINA DE MARINEROS SALUDA A JEFE DEL ESTADO MAYOR GENERAL

EL ALMIRANTE Y LAS REINAS DE LOS GORROS BLANCOS". En el Despacho del Jefe de Estado Mayor General de la Marina, aparece el Vice-Almirante Carlos Salmón Cavero, posando con las reinas de los tripulantes de nuestra Armada, quienes fueron a conocer y presentar sus saludos a nuestra alta autoridad naval, quien representó al Ministro de Marina y Comandante General de la Marina.



LA SRTA. GORRO BLANCO 1970 María Esther Pannicia, elegida en octubre del año pasado como reina de los tripulantes de nuestra Armada, realizó últimamente una visita de cortesía al Jefe del Estado Mayor General de Marina Vice-Almirante A.P. Carlos Salmón Cavero, en su Despacho del Ministerio de Marina. Fue un bello gesto de esta simpática chiquilla (izquierda), quien fue acompañada por la Srta. Gorro Blanco 1969 Carmen Rosa Araoz Rivera (derecha).

PROFESOR ITALIANO EN EL CENTRO MEDICO



EL DESTACADO PROFESOR ITALIANO Paride Stefanini, de la segunda cátedra de Cirugía de la Universidad de Roma, Presidente Electo del International College of Surgeons, Presidente de la Asociación Mundial de Cirujanos de Colon y Recto, y miembro del Comité Permanente de Trasplantes de Europa, dio una brillante conferencia en el Centro Médico Naval sobre "Algunos Problemas de Rechazo Crónico en los Trasplantes Renales". Luego, ofreció también una disertación sobre cirugía del cáncer del colon. El Profesor Stefanini, es toda una celebridad, quien mostró su gran experiencia durante su breve permanencia en el Centro Médico Naval, adonde fue invitado especialmente por las autoridades de la Sanidad Naval. En la foto, apreciamos al distinguido científico acompañados por sus colegas galenos navales.

CARNAVAL EN EL BALNEARIO DE LA MARINA





MOMENTOS GRATOS DE SANA DIVERSION.—La familia naval durante una fiesta de Carnaval que se organizó en el Balneario de la Marina en Ancón. Con originales disfraces, hubo alegría y ritmo para grandes y chicos. Estas fotos son elocuentes de estas afirmaciones. Las fiestas fueron amenizadas por la Orquesta de la Infantería de Marina, cuyo Jefe, C. de N. Víctor Ramírez Isola, está prestando el máximo apoyo para el mantenimiento y progreso de este balneario naval.





LOS CHICOS y más tarde, los grandes, se divirtieron como nunca en el Balneario de la Marina. Fueron gratos momentos para el recuerdo de una alegre temporada de playa...

¡En la Playa...!



EL LENTE TRAVIESO DE "EL MONITOR" al igual que los periodistas no descansan después de las horas de labores. Tanto es así que un día "pescó" a un trío de bellas secretarias del Ministerio de Marina que veraneaban alegremente en La Herradura. Luciendo sus encantos, vemos aquí a Paula Buenaño (Dir. de Economía) Nancy Alatrista (DIPE) y Luzvila Iberico (DIPE)... Qué buen trío verdad...

Foto del Recuerdo



¿MARINOS CON LLAMAS...? Si señores, hace más de cuarenta años, que tomaron esta foto durante un paseo que realizaron algunos Jefes y Oficiales de nuestra Armada, quienes acompañaron a un alto Jefe Naval extranjero a visitar las serranías de Matucana...



KERMESSE EN LA PUNTA

COMO SIEMPRE LA MARINA PRESENTE EN LAS ACTIVIDADES DE LA COMUNIDAD. En esta vez representada por la Escuela Naval que colaboró con las obras parroquiales de La Punta, organizando un surtido kiosko que se distinguió por su originalidad y buen gusto. En la vista vemos al Director de la ESNA, Contralmirante Luis López de Castilla, acompañado por su esposa y por las señoras de Runciman, Lecca y Forcelledo. Los que no fueron a comer un sabroso cebiche de Pez Espada, se perdieron un verdadero manjar...

Amor....Dulce Amor....



A.Fgt. PABLO GRAÑA
CECILIA FLORES
11—11—70



A.Fgt. (ADMON) DANIEL ORTEGA
EMMA ULLOA



Tte. 2º GUILLERMO MESINAS
MARIA VICTORIA MORA
4—12—70

AÑO NUEVO... JARANA NUEVA



COMO TODOS LOS AÑOS, los salones del Centro Naval del Perú se vieron inundados por la alegría y la gran camaradería de los integrantes de la familia naval... quienes recibieron 1971 con algarabía y gran ruido...



A.Fgt. HERNAN MARROQUIN T.
GRACIELA FERNANDEZ LINO
8—1—71



A.Fgt. MARIO E. CARULLA
LIZBETH SELMAN
4—12—70



A.Fgt. ALFREDO GRAHAM
CARMEN PAREDES
1—12—70

Amor....Dulce Amor....



A.Fgt. JOSE SANTOS G.
CECILIA INDACOCHEA
20-11-70



EDGARDO GONZALES ROMERO
G-VIII S-6 GLORIA MEY LING WU
26—2—71



A.Fgt. GONZALO JAUREGUI
HELEN PRICE
30—10—70



AVANZA PERU..!

UNA VELOZ CORRIDA DEL INTERIOR DEL BAP. "INDEPENDENCIA" origina una conmoción en el área rival del equipo de Demolición Submarina de la Armada de los EE. UU. que no pudo controlar la habilidad y picardía de los navales peruanos...

DESTACADA ACTUACION TUVIERON DEPORTISTAS DEL B.A.P. "INDEPENDENCIA"

Bajo el lema, "Mente Sana en Cuerpo Sano" personal del BAP. "Independencia" y de los cadetes de la Escuela Naval, cumplieron una destacada participación en todos los encuentros deportivos que se pactaron en los puertos y ciudades, adonde llegaron en cumplimiento de su itinerario.

Los muchachos del B.A.P "Independencia" dejaron bien en alto los colores patrios, derrochando garra y calidad en todos los partidos que disputaron. El equipo peruano dejó impresionados a los futbolistas del Grupo de Demolición Submarina de la Armada Norteamericana, durante un partido jugado en Norfolk, que fue favorable para nosotros desde todo punto de vista.

En las tropicales islas de las Bermudas, el BAP. "Independencia" jugó un partido de fútbol contra el representativo del buque británico HMS "BACCHANTE". Y en Puerto Rico, salió a relucir la garra peruana en un reñido partido que jugaron contra el "Guayana". Los Diarios de este país alabaron la calidad de los jugadores peruanos, expresando que "del campo no salieron ni vencedores ni vencidos, sino un grupo de hermanos peruanos y puertorriqueños, unidos mediante el fútbol y el fraternal abrazo".



LOS CAPITANES DE LOS EQUIPOS DE FUTBOL DEL BAP. "Independencia" y HMS. "BACCHANTE" de la Real Armada Británica, intercambian banderines antes de jugar en Hamilton, Bermudas.



PODEROSO SCRACHT DEL BAP. "INDEPENDENCIA"



FABULOSO "CICLON" DE LA ESCUELA NAVAL DEL PERU



LA BARRA NAVAL alentó a los equipos navales del Crucero de Instrucción 1971 en todas sus presentaciones...

el monitor

BOLETIN INFORMATIVO INTERNO
DE LA MARINA DE GUERRA DEL PERU

LIMA, ABRIL 1971

Nº 35

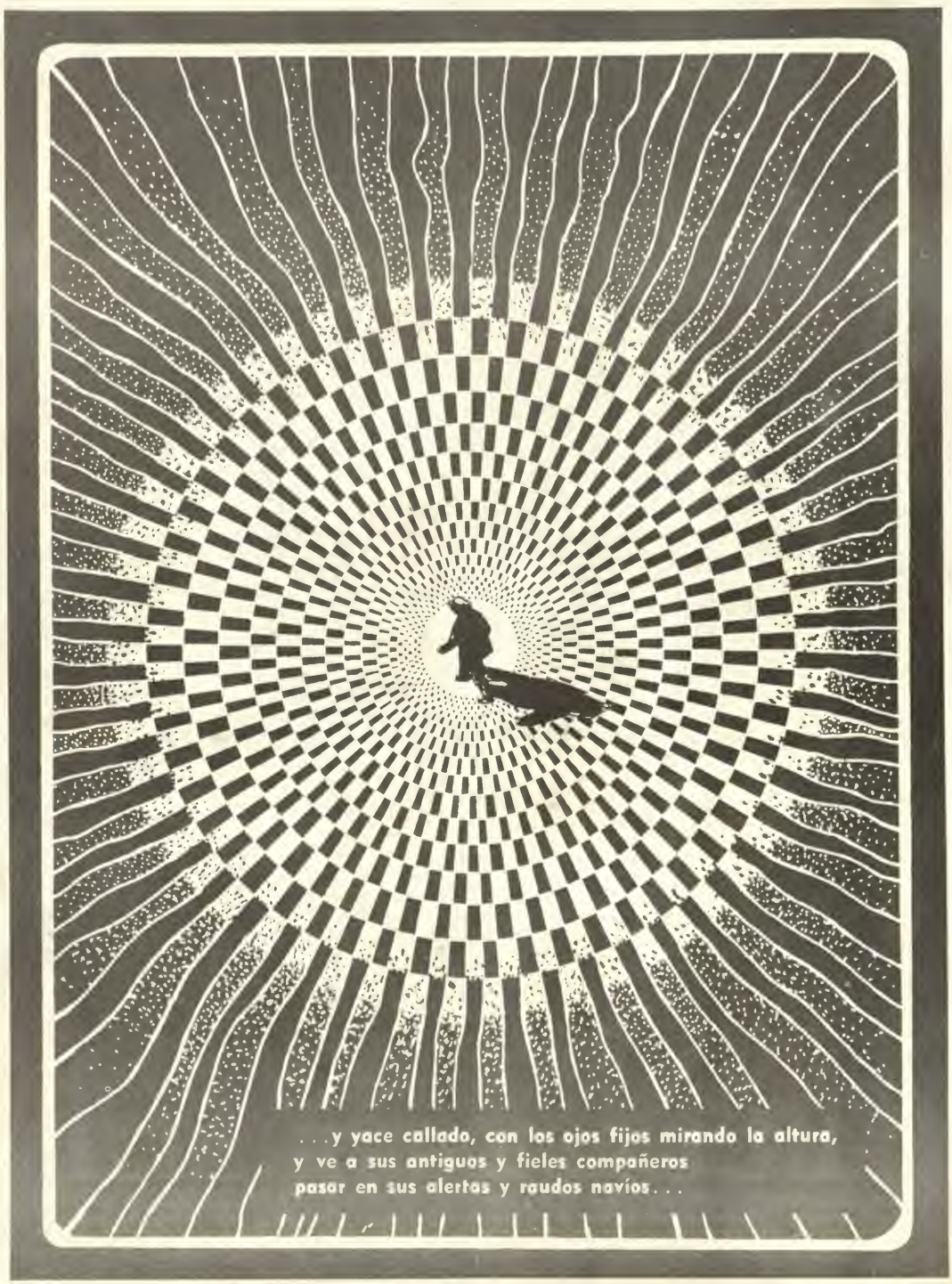

V. ALM. FERNANDO ELIAS APARICIO ES MINISTRO DE MARINA Y COMANDANTE GENERAL DE LA MARINA



V. Alm. F. Elías Aparicio



EN CEREMONIA EFECTUADA EN EL MINISTERIO DE MARINA, el Vice-Almirante A.P. Fernando Elías Aparicio, asumió el martes 6 de abril el cargo de Comandante General de la Marina luego de ser presentado a todos los comandos de nuestra Armada.



DOS HORAS DESPUES EN PALACIO DE GOBIERNO, el Vice-Almirante A.P. Fernando Elías Aparicio jura desempeñar el cargo de Ministro de Marina en una ceremonia que fue presidida por el Presidente de la República.

V.Alm. Manuel S. Fernández Castro: ¡Descansa en Paz!



EL FERETRO DONDE REPOSAN los restos del V.Alm. Manuel S. Fernández Castro, son llevados rumbo al Camposanto.

Al caer la tarde del sábado 3 de abril, se produjo un suceso que enlutó y consternó al Cuerpo General de la Armada y al país todo. A las 1710 horas, falleció el Vice-Almirante A.P. Manuel S Fernández Castro, víctima de un infarto cardíaco, cuando desempeñaba el cargo de Ministro de Marina y Comandante General de la Marina...

El V.Alm. Manuel S. Fernández Castro, murió en su puesto... es decir cuando maniobraba el timón que guiaba el rumbo de la Armada desde su puesto de Comandante General...

Su repentina desaparición priva a nuestra Institución de un eficiente Oficial General que llegó a su alto cargo luego de un brillante desempeño en los diversos puestos a bordo de unidades y en dependencios, en los cuales puso toda su capacidad, lealtad y profundo cariño para trabajar cada día en el engrandecimiento de nuestra Marina...

También extrañaremos sus altas virtudes de caballero y sus dotes altruistas que caracterizaron la noble espiritualidad que cultivó durante su paso por esta vida. Creemos que el mejor homenaje que podemos rendirle desde nuestras filas consistiría en incrementar nuestros esfuerzos para cooperar cada vez más en el progreso de nuestra gloriosa Institución, tal como lo hizo entre nosotros el ilustre compañero desaparecido...

Vice-Almirante Manuel S. Fernández Castro: ¡Descansa en Paz!



LA COMITIVA OFICIAL PRESIDIDA POR EL PRESIDENTE DE LA REPUBLICA.— e integrada por Ministros de Estado, presencia en el Cementerio Baquíjano del Callao, la exhumación de los restos mortales de nuestro ex-Ministro y Comandante General.





"morir por la patria..."

Con el fondo de las tristes notas de la marcha fúnebre "Morir por la Patria", el gris ataúd que contenían los restos del Vice-Almirante A.P. Manuel S. Fernández Castro, fue llevado envuelto en una bandera peruana desde la Capilla Stella Maris, donde se ofició una Misa de cuerpo presente, hasta la carroza que esperaba en la Av. Venezuela con su intersección con la Av. Faucett, mientras que tropas de la Guarnición de Lima rendían los honores correspondientes al alto cargo que desempeñaba el ilustre extinto.

Y en el Cementerio Baquíjano del Callao gruesos goterones de una repentina garúa caían cuando el féretro descendió hasta la tumba abierta en tierra, mientras que un corneta ejecutaba el toque de silencio y se encuchaba una salva de cañón efectuada por los buques de nuestra Escuadra fondeados en el Callao, tierra que tanto amó el V.Alm. Fernández Castro, tanto que como postrer deseo, pidió que lo cobijara como su última morada.

NUEVO MINISTRO Y COMDTE. GRAL. SALUDA AL PERSONAL...

ARMADA PERUANA
Servicio de Comunicaciones Navales

MENSAJE NAVAL

FORMA CC-101

Imar.-684

PROMOTOR	MINISTRO DE MARINA	GRUPO FECHA HORA	061539
ACCION	BUQUES Y DEPENDENCIAS DE LA MARINA		
INFO			
EXCEPTO		PRECEDENCIA RUTINA	GRUPOS

AL ASUMIR CARGOS DE MINISTRO DE MARINA Y COMANDANTE GENERAL DE LA MARINA QUE ME HAN SIDO CONFIADOS POR EL GOBIERNO REVOLUCIONARIO DE LA FUERZA ARMADA COMPLAZCOME HACER LLEGAR A TODOS LOS SEÑORES ALMIRANTES PLANA MAYOR PLANA MENOR Y EMPLEADOS CIVILES DE LA INSTITUCION MI MAS CORDIAL SALUDO EXPRESANDOLES AL MISMO TIEMPO MI FIRME DETERMINACION DE SEGUIR LABORANDO POR EL ENGRANDECIMIENTO DE NUESTRA ARMADA SABEDOR DE QUE CUENTO CON EL DECIDIDO ESFUERZO Y LEALTAD DE TODOS SUS INTEGRANTES A FIN DE MANTENER EN ALTO LAS GLORIOSAS TRADICIONES DE LA MARINA DE GUERRA DEL PERU K VICE-ALMIRANTE FERNANDO ELIAS APARICIO.

Nº DE SERIE	INICIALES	HORA	SISTEMA	FECHA

DISTRIBUCION	1	2	3	4	5	6	7	8	9	10	11	12	13	14	15	16	17	18	19	20	ARCHIVO

TRANSMITIDO

LA ARMADA DE COLOMBIA: PRESENTE EN NUESTRO DOLOR



V. Alm. Elías: "La misión que le confiara el destino supo cumplirla en forma ejemplar...".

"ponemos nuestro pabellón a media asta en mudo homenaje...."

A continuación, transcribimos el texto del discurso fúnebre pronunciado por el Vice-Almirante A.P. F. Elías Aparicio, durante las exequias del Vice-Almirante A.P. Manuel S. Fernández Castro.

Señores:

Es con el más profundo sentimiento de pesar que traigo la palabra de la Marina de Guerra, para despedir a quien fuera su Comandante General e ilustre representante de nuestra Institución en su calidad de Ministro de Marina ante el Gobierno Revolucionario el Vice-Almirante MANUEL S. FERNANDEZ CASTRO.

Su prematura y lamentable muerte ha llenado de inmenso pesar a cuantos lo conocimos y supimos aquilatar sus dotes de caballero, de marino pundonoroso y de Jefe con firme sentido del deber y del honor, virtudes que han trascendido nuestras fronteras, reconocidas con las expresivas muestras de condolencia recibidas de las Marinas hermanas y altos dignatarios.

Su carrera Naval, que iniciará como Cadete y que coronara con el alto grado de Vice-Almirante, estuvo totalmente consagrada a servir con gran cariño y devoción a la Marina.

La misión que le confiara el destino, supo cumplirla en forma ejemplar, dejando un imborrable recuerdo y encomiable ejemplo a sus sucesores. Durante su gestión se concretaron significativos aportes que contribuirán al bienestar y desarrollo militar de la Marina. Supo llevar al seno del Gobierno Revolucionario de la Fuerza Armada sus mejores esfuerzos, dedicándose con notable energía y patriotismo al logro de los objetivos de progreso en que está empeñado el Supremo Gobierno.

Como marino, enamorado de su profesión y su familia, supo hacer de su carrera un apostolado, formando un hogar modelo de afecto, distinción y respeto, volcando en sus hijos el fruto evidente de su esforzado ejemplo de padre amoroso y celoso vigilante de sus seres queridos.

Señores:

La súbita desaparición del Vice-Almirante MANUEL S. FERNANDEZ CASTRO, priva a la Marina de un Almirante prototipo de las más altas tradiciones y virtudes navales, y al Gobierno Revolucionario de uno de sus principales y leales colaboradores.

Querido Manuel:

Los que fuimos tus compañeros y amigos sentimos la pérdida de un amigo fraterno, cuya sincera amistad y franqueza deja un imborrable recuerdo en nuestras mentes.

La Patria al rendirte los honores de Ministro de Estado, ha querido testimoniarte así, su gratitud por los importantes servicios que le prestaras.

La Marina de Guerra como postrer reconocimiento y en tributo a tu memoria, pone su pabellón a media asta en mudo homenaje de su profunda admiración; y en medio de su dolor expresa a tu digna esposa e hijos su más sentida condolencia.

Querido Manuel: ¡descansa en paz!



LOS FRATERNOS VINCULOS que unen a las Marinas de Colombia y Perú quedaron ampliamente demostradas por la presencia del Comandante General de la Armada Colombiana, Vice-Almirante Jaime Parra Ramírez, quien vino a Lima, especialmente para asistir a los funerales de su colega y gran amigo peruano: el Vice-Almirante AP. Manuel S. Fernández Castro. Un gesto que enaltece a la persona del ilustre marino colombiano.



CON EL PRIMER MINISTRO.— El Primer Lord del Mar departe con el General de División EP. Ernesto Montagne Sánchez en su Despacho del Ministerio de Guerra. Fué la primera actividad que cumplió el alto Jefe Naval Británico en nuestra Capital.



PRIMER LORD DEL MAR Y ALMIRANTE DE LA FLOTA REAL VISITO NUESTRO PAIS

La última visita oficial extranjera que recibió el extinto Ministro de Marina y Comandante General de la Marina, fue la que hizo a nuestro país el Primer Lord del Almirantazgo Británico y Almirante de la Flota Real de la Gran Bretaña, Sir Peter Hill-Norton, quien fue especialmente invitado por nuestra Armada.

Nuestro distinguido huésped llegó a Lima el martes 16 de marzo en un avión de la RAF en compañía de su esposa, Lady Hill-Norton y de su Ayudante, Capitán de Navío RN Towsend, quienes fueron recibidos por el entonces Ministro de Marina y Comandante General de la Marina, quien presidía la comitiva naval integrada por altos Jefes de nuestra Armada.

Hasta el sábado 20 de marzo, fecha en que retornó a su país el Almirante Sir Peter Hill-Norton desarrolló un vasto programa de actividades, que incluyeron visitas al Primer Ministro, General de División EP. Ernesto Montagne Sánchez, al Comandante General de la Marina, Vice-Almirante AP. Manuel S. Fernández Castro y al Presidente de la República, General de División EP. Juan Velasco Alvarado.

Posteriormente, el alto jefe naval británico visitó las instalaciones de la Base Naval del Callao, en donde apreció la labor que realiza el CITEN y el SIMA. También visitó las instalaciones del Centro Médico Naval y la Escuela Naval del Perú.

El jueves 18 de marzo, el Almirante Sir Peter Hill-Norton, se embarcó a bordo del Crucero Insignia de nuestra Armada BAP. "Almirante Grau", en donde el Comandante General de la Escuadra, Contralmirante AP. Jorge Bellina E., le ofreció un almuerzo con asistencia de los comandos de las unidades fondeadas en nuestro primer puerto.

Asimismo, nuestro huésped cumplió un vasto programa de actividades sociales y turísticas. En la sede de la representación diplomática británica, ofreció el jueves 18 una Conferencia de Prensa a los periodistas locales de Diarios, Radio, TV y Agencias Noticiosas.

En la mañana del sábado 20 retornó a la Gran Bretaña, siendo despedido por altas autoridades de nuestra Armada en el Aeropuerto Internacional; una compañía del Regimiento Naval le rindió los honores correspondientes a su alta investidura antes que el Almirante Británico abordara su avión.

El Almirante Sir Peter Hill-Norton ostenta la preciada condecoración británica denominada la "Orden del Baño" en su más alto grado.

Antes de ocupar su actual cargo fué Jefe Supremo en el Lejano Oriente, Sub-Jefe de Estado Mayor General de la Marina, Segundo Lord del Mar y Lord Comisionado del Ministerio de Marina. Anteriormente, tuvo bajo su comando numerosos buques de gran porte, entre ellos los portaviones HMS "Ark Royal" y HMS "Eagle", y el Destructor HMS "Decoy".



CON EL PRESIDENTE DE LA REPUBLICA EN PALACIO DE GOBIERNO.— Una amable entrevista concedió el Jefe del Estado a nuestro huésped durante su permanencia en nuestra capital.



UNA BRILLANTE PRESENTACION DE LA ESCUADRA.— El Primer Lord del Mar y Almirante de la Flota Real de la Gran Bretaña experimentó una gran satisfacción al volver a su ambiente preferido: un buque de guerra en el mar, cuando visitó el Buque Insignia de nuestra Armada, BAP "Almirante Grau". Antes de llegar a bordo de esta nave, el Almirante Británico apreció la impecable presentación y formación de los buques de la Escuadra fondeados en el Callao.



El Primer Lord del Mar Almirante Sir Peter Hill-Norton, departiendo amigablemente con el Jefe de la Escuela Naval Contralmirante A P Luis López de Castilla.

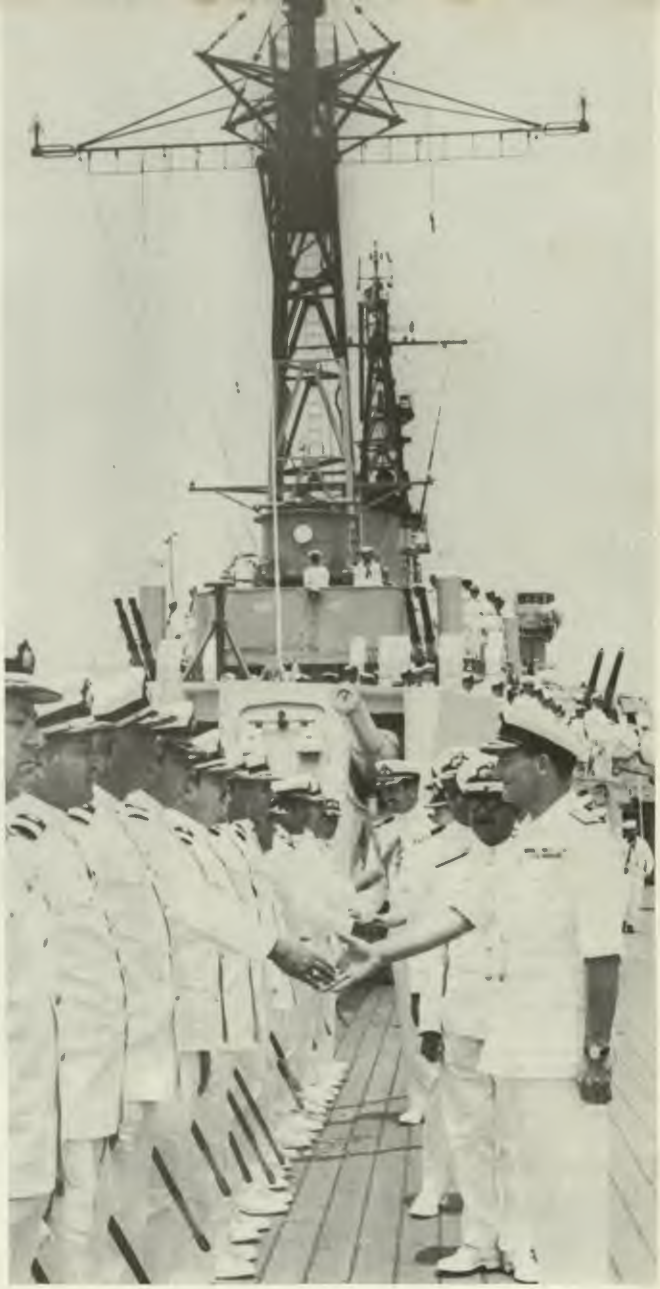

ACOMPAÑADO POR EL COMANDANTE GENERAL DE LA ESCUADRA, C.Alm. Jorge Bellina, el Almirante Sir Peter Hill-Norton, saluda a los Jefes de diversas unidades de nuestra Escuadra que acudieron a bordo del BAP. "Almirante Grau" a recepcionar al distinguido huésped. En la foto inferior, visita las instalaciones del SIMA, en donde alabó el trabajo que se realiza.



MARINOS FRANCESES EN EL CALLAO



LA IMPONENTE FIGURA AEREA DEL CRUCERO FRANCES "DE GRASSE" se desliza en las aguas del Callao, adonde llegó escoltado por el Destructor "F o r b i n" en visita no oficial. Las dotaciones de ambas naves visitantes cumplieron un nutrido programa de actividades turísticas y sociales en nuestro primer puerto y en la capital. Por otro lado, un grupo de marinos galos, realizó una breve visita al Cuzco, adonde admiraron nuestro gran pasado arqueológico.





LA APARICION de unos pintorescos uniformes marineros que llevan como gorra un característico pompom rojo, identificaron la presencia de marinos franceses en el Callao y Lima. Ellos pertenecían a las dotaciones del Crucero "De Grasse" y el Destructor "Forbin" de la Armada de Francia que llegaron en abril en visita no oficial. Durante su estada, Oficiales de las naves galas visitaron diversas instalaciones de nuestra Armada, entre ellas, la Escuela Naval del Perú (arriba), en donde fueron atendidos con la tradicional hospitalidad de los nuestros.

¡Cual Bandadas de Palomas...!





COMO EN ANTAÑO EL RETORNO DE LOS NIÑOS A LA ESCUELA constituye una fecha memorable que se guarda con cálido candor en las mentes infantiles. Este año, esta escena se volvió a repetir en todos los colegios de la República, no escapando a la excepción la iniciación de las labores escolares en el LICEO NAVAL "ALMIRANTE GUISE" y "TENIENTE CLAVERO", en donde nuestros hijos están formando su espíritu y saber para asumir en el futuro el papel de vanguardia que nuestra generación les va a legar después de luchar para orientar el progreso de nuestra querida patria. En estas fotos vemos a los pequeños estudiantes de nuestros Liceos ingresando a sus aulas en la mañana del 1º de abril.

Diversos acuerdos destinados a coordinar actividades comunes de las Armadas del Continente Americano, se aprobaron durante la VI Conferencia Naval Interamericana realizada en Newport, Rhode Island, declaró el Ministro de Marina y Comandante General de la Marina, Vice-Almirante A.P. Fernando Elías Aparicio, al llegar el 26 de abril por vía aérea procedente de los EE. UU. de A., donde presidió la delegación peruana en dicho certamen.

Luego de ser recibido por altos Jefes de nuestra Marina de Guerra en el Aeropuerto Internacional el Titular de Marina expresó que las ponencias presentadas por la Armada Peruana en esta cita naval continental, fueron aprobadas por unanimidad por todos los delegados asistentes.

La organización de la Conferencia fué un éxito, agregó, después de señalar que en este evento se ha logrado incrementar el progreso profesional conjunto de las Marinas Americanas y ha estrechado la vinculación que une a los Jefes de las Armadas del Continente.

El prestigio de nuestra Armada se ratificó una vez más al ser designado el Presidente de la Delegación Peruana, Vice-Almirante A.P. Fernando Elías Aparicio, para que hiciera uso de la palabra, en nombre de todas las delegaciones concurrentes, en el cóctel conjunto que ofrecieron en retribución a las atenciones recibidas.



EL MINISTRO DE MARINA Y COMANDANTE GENERAL DE LA MARINA, Vice-Almirante A.P. Fernando Elías Aparicio fue recibido por altos Jefes de nuestra Armada al retornar de su viaje a los EE. UU. de A. donde presidió la delegación peruana a la VI Conferencia Naval Interamericana. En la foto, aparece con los Asesores que viajaron con el Titular de Marina a la citada reunión, Contralmirante A.P. Rafael Durán Rey y Capitán de Fragata A.P. Alfonso Panizo Zariquiey.

PERU PRESENTE EN LA VI CONFERENCIA NAVAL INTERAMERICANA

El certamen naval se efectuó en Newport, Rhode Island, con la participación de los Comandantes Generales de las Marinas de Argentina, Bolivia, Brasil, Chile, Colombia, Rep. Dominicana, Ecuador, Guatemala, Paraguay, Perú, Estados Unidos de A., Uruguay y Venezuela. Asistieron como Observadores Canadá, México y la Junta Interamericana de Defensa.

La próxima conferencia Naval Interamericana se realizará en Mar del Plata, Argentina en 1973. La delegación de la Armada Peruana estuvo integrada además por los asesores, Contralmirante A.P. Rafael Durán Rey y el Capitán de Fragata A.P. Alfonso Panizo Zariquiey.

C. Alm. Jorge Camino De la Torre es Comandante Gral. de la Base Naval del Callao.



En una breve ceremonia efectuada el 12 de abril, el Contralmirante A.P. Jorge Camino de la Torre, asumió el cargo de Comandante General de la Base Naval del Callao.

La nueva autoridad naval fue presentada por el Ministro de Marina y Comandante General de la Marina, Vice-Almirante A.P. Fernando Elías Aparicio, ante los Comandos de las Unidades y Dependencias de la citada Base Naval. Al acto asistieron altos Jefes de nuestra Armada y una Compañía del Regimiento Naval con Pabellón y Banda de Músicos, rindió los honores de reglamento.

Antes de ser designado para ocupar este puesto, fue Delegado de la Marina de Guerra del Perú ante la Junta Interamericana de Defensa, con sede en Washington (EE. UU. de N. A.). El Contralmirante A.P. Jorge Camino de la Torre, durante su carrera naval ha ocupado importantes cargos en buques y dependencias de nuestra Armada. En 1968 fue designado por el Gobierno Revolucionario de la Fuerza Armada para desempeñar el cargo de Ministro de Industria y Comercio habiendo sido el primer titular del citado portafolio.

Anteriormente fue Comandante General de la Fuerza Fluvial del Amazonas, Sub-Director de Hidrografía y Faros, Sub-Jefe del Estado Mayor General de la Marina, Agregado Naval a la Embajada del Perú en Brasil, Comandante del Crucero B.A.P. "Almirante Grau".

Entre otros importantes cargos, también fue Asesor Naval a la 3ra. Conferencia Naval Interamericana efectuada en Chile, Sub-Director de la Escuela Superior de Guerra Naval, Comandante del Destructor de Escolta BAP. "Aguirre", Comandante de la Fragata ex-BAP. "Palacios", Jefe del Servicio Industrial de la FFA (Iquitos), Comandante de la Cañonera BAP. "Ucayali" y de la BAP. "Portillo".

LA MADRE



Madre, angel de paz y de consuelo
bajando desde el cielo
para enjugar nuestro perenne llanto;
Madre, paloma para amar nacida
vida de nuestra vida,
oye mi humilde voz..... ¡a tí te canto!

Cuando Dios sobre la estéril nada
creó nuestra morada
y puso al hombre bajo su ancha esfera,
contempló su obra y exclamó gozoso:
"¡Quiero algo más hermoso!"
¡Y nació al punto la mujer primera!

Eres obra de Dios, y eres divina.
En tí, mujer domina
un corazón magnánimo y fecundo.
Eres, como hija, fuente de decoro;
como esposa, un tesoro,
y como madre... ¡Lo mejor del mundo!

Tú, si la patria con furor intenta
lavar alguna afrenta,
le das tus hijos llena de decoro,
a la vez que le dices a porfía
lo que Cornelia un día:
"Tomad, tomad! ¡Son mi único tesoro!

Tú siembras flores y cosechas cardos;
tú inspiras a los bardos,
y en el hogar, en donde está tu templo,
tienes en la virtud los ojos fijos
y brindas a tus hijos
la educación mejor: la del ejemplo!

Eres amparo y norma para el niño.
Henchida de cariño,
a huir le enseñas del error siniestro.
Le hablas de Dios, y al despuntar la aurora,
"Ora! — le dices — ¡ora!
Digamos los dos juntos: "Padre nuestro!"

El hombre, que tu esclavo siempre ha sido,
vive a tus pies rendido
y te invoca en su duelo y su alegría.
Qué más? Dios mismo, omnipotente y bueno,
vino al mundo en tu seno
y te llamó en la Tierra: "Madre mía".

Oh, madre! Oh, madre! En tus altares
preludio mis cantares
con alma y corazón porque te adoro.
Mis versos van a ti buscando abrigo,
y, al dártelos, te digo:
"Tomad! Tomad! Son mi único tesoro!".



PATRULLERA BAP "SAN MARTIN" REALIZA MERITORIA LABOR DE ACCION CIVICA EN PAITA

Utilizando sus días francos y horas de descanso, la dotación de la Patrullera de Costa BAP. "San Martín", realizó una meritoria labor de acción cívica en el puerto de Paita, que le servía de base durante su reciente misión de patrullaje por las aguas norteñas.

De acuerdo a un plan de acción cívica en favor de la comunidad paiteña, elaborado por el Comandante de este buque, Teniente Primero A.P. Alfonso Agüero Moras, se efectuó la refacción general de los juegos mecánicos del Parque Infantil de dicho puerto. Toboganes, resbaladeros, columpios, barras y argollas, fueron totalmente arreglados y pintados. Gracias a esta buena obra, los niños paiteños están de plácemes, porque ahora sí pueden disfrutar de estos entretenimientos.

Asimismo, los tripulantes del B.A.P. "San Martín" pintaron las aulas, oficinas, servicios higiénicos y patio de la Escuela Pre-Vocacional de Varones Nº 33 de la citada localidad.

Para la realización de estos trabajos, se contó con la colaboración de la Dirección de Logística, SIMA y Capitanía de Puerto de Paita.

La colectividad paiteña en diversas oportunidades mostró su reconocimiento a la proficua labor de nuestros marinos, confirmando esta aseveración diversas publicaciones de los diarios de Piura, los cuales al resaltar esta actividad de acción cívica naval, escribieron que la dotación del B.A.P. "San Martín" como un homenaje a Paita en su semana jubilar pintaron, en la madrugada del 28 de marzo, los sardineles de la Plaza de Armas y las bases de los árboles, realizando esta labor en sus horas de descanso".

Asimismo, agregan que "habiendo muchas cosas que hacer, es muy lamentable que el BAP. "San Martín" tenga que regresar al Callao, esperándose que la dotación de la nueva patrullera que la reemplace, continúe por esa senda que han señalado los marinos del BAP. "San Martín" para ayudar a los paiteños a cambiar la fisonomía del puerto".

"La Industria" de Piura, termina su información expresando que "los paiteños les decimos a los marinos del BAP. "San Martín": buen viaje, buena suerte y muchas gracias...".

FFA Construye Embarcadero en Iquitos

El embarcadero de Bellavista fue construído por la Fuerza Fluvial del Amazonas y se inauguró en una ceremonia especial el 23 de Diciembre de 1970 con asistencia del Prefecto Accidental, ALBERTO PORTOCARRERO, del Comandante General de la 5ta. Región Militar General CESAR CEBREROS, del Alcalde del Concejo Provincial de Maynas, NICANOR MOREY, autoridades civiles, militares y eclesiásticas. El Vicario Apostólico de Iquitos, Monseñor GABINO PERAL, bendijo la obra. El entonces Comandante General de la Fuerza Fluvial del Amazonas, Contralmirante LUIS LOPEZ DE CASTILLA HIDALGO, dijo en las palabras que pronunció en el acto que la obra fue hecha para dar facilidades al personal de la Marina y servir a la colectividad iquiteña.

Felicitó al personal a su mando que contribuyó con su esfuerzo a la obra y ofreció una copa de champagne a los asistentes.

El mismo día tuvo lugar en ceremonias presididas por el Comandante de la Fuerza Fluvial del Amazonas, la bendición e inauguración de las nuevas escalas de concreto de los embarcaderos 1 y 2 de la Base Fluvial de Nanay que utilizan las unidades de la Flotilla Fluvial y del Centro de Esparcimiento "El Paraíso", construído en terrenos ganados al monte dentro del área de la Base Fluvial de Nanay.



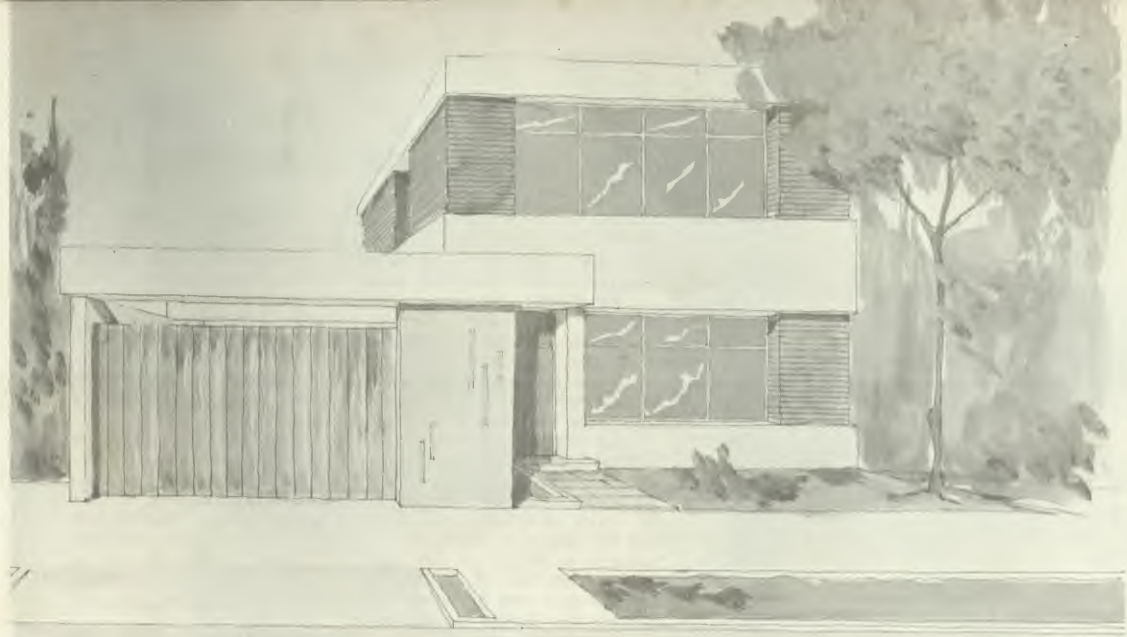

Mutual Naval y APAG le Ofrecen esta Hermosa Casa

La Mutual Naval pone a disposición de sus ahorristas un nuevo grupo de viviendas. Programamos ochenta casas en un terreno de 5 hectáreas de propiedad de la Asociación Pro-Vivienda "Almirante Grau". Se trata de ochenta casas unifamiliares adaptadas a las necesidades de nuestros asociados y a su ingreso familiar mensual.

Se darán grandes facilidades para la adquisición de estas viviendas por medio de créditos a otorgarse en las mejores condiciones. En este programa intervienen nuestras dos Asociaciones: La APAG que aporta el terreno y la Mutual Naval que aporta la financiación para la construcción. Las dos aunan esfuerzos en beneficio de nuestros socios.

DONDE ESTA

Las casas estarán ubicadas en un terreno de 5 hectáreas en la esquina que forman la Av. Venezuela y la Av. Universitaria.

COMO SERAN LAS CASAS COSTO MINIMO

La experiencia anterior demuestra que nuestros Asociados prefieren casas de 3 dormitorios, por ello las unidades en referencia tendrán un mínimo de 3 dormitorios, sala-comedor, baño, cocina, jardín interior y exterior.

Los terrenos tendrán un área de 160 m2. Se trata de ochenta casas individuales y no de construcciones multifamiliares. La Urbanización contempla áreas verdes de aproximadamente 21,000 m2. y las viviendas ocuparán solamente 13,800 m2. lo que dará bastante área libre y belleza y armonía al conjunto.

COSTO MINIMO

Queremos que el valor de estas casas sea de lo más bajo del momento.

Los precios previstos son del orden de S/. 300 mil a S/. 360 mil soles oro.

COMO SE PAGA

A los Asociados que se inscriben se les dará préstamos a un plazo máximo de 20 años y creemos que los pagos mensuales serán ajustados al ingreso mensual de nuestros Asociados de Plana Menor y Empleados Civiles a quienes dirigimos el proyecto.

La cuota inicial del Proyecto más otros gastos estimamos sea del orden de S/. 60,000.00.

VENTAJAS DE ESTE PROYECTO

—Magnífica ubicación, vecino al Centro Médico, y cercano al futuro Ministerio de Marina.

—Casas de bajo costo y con todas sus comodidades.

—Cuotas iniciales del orden del 10 por ciento del valor de la casa, más gastos.

—Los socios ahorristas a quienes ayudamos con préstamos para su casa propia tienen la enorme ventaja del Seguro de Desgravámen Hipotecario en cuya virtud, en caso de fallecimiento, queda pagada por el Seguro la deuda originada por el préstamo otorgado y la casa, libre de gravámen, a favor de la familia, la que ya no tendrá ninguna preocupación por la deuda.

—Mínimos intereses por los créditos que otorgamos.

—Nuevas condiciones y menos requisitos.

—Más rapidez en la tramitación del préstamo.

QUE TIENE QUE HACER PARA INSCRIBIRSE

1.—Visite la Mutual y envíenos una carta solicitando inscripción en el Proyecto.

2.—Trate de ahorrar el máximo posible durante el proceso que media a la entrega de la casa.

3.—Infórmese de las condiciones, pues como es elevado el número de Asociados que solicitan vivienda, nuestro Comité de Crédito tiene que hacer una calificación de las Solicitudes.

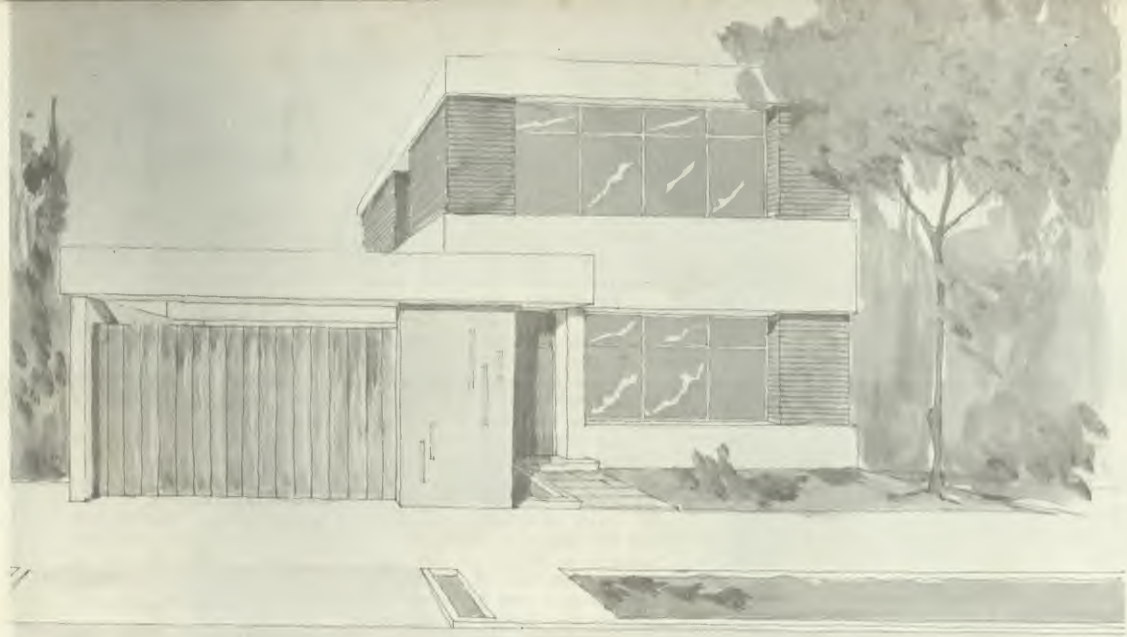

Mutual Naval y APAG le Ofrecen esta Hermosa Casa

La Mutual Naval pone a disposición de sus ahorristas un nuevo grupo de viviendas. Programamos ochenta casas en un terreno de 5 hectáreas de propiedad de la Asociación Pro-Vivienda "Almirante Grau". Se trata de ochenta casas unifamiliares adaptadas a las necesidades de nuestros asociados y a su ingreso familiar mensual.

Se darán grandes facilidades para la adquisición de estas viviendas por medio de créditos a otorgarse en las mejores condiciones. En este programa intervienen nuestras dos Asociaciones: La APAG que aporta el terreno y la Mutual Naval que aporta la financiación para la construcción. Las dos aunan esfuerzos en beneficio de nuestros socios.

DONDE ESTA

Las casas estarán ubicadas en un terreno de 5 hectáreas en la esquina que forman la Av. Venezuela y la Av. Universitaria.

COMO SERAN LAS CASAS COSTO MINIMO

La experiencia anterior demuestra que nuestros Asociados prefieren casas de 3 dormitorios, por ello las unidades en referencia tendrán un mínimo de 3 dormitorios, sala-comedor, baño, cocina, jardín interior y exterior.

Los terrenos tendrán un área de 160 m2. Se trata de ochenta casas individuales y no de construcciones multifamiliares. La Urbanización contempla áreas verdes de aproximadamente 21,000 m2. y las viviendas ocuparán solamente 13,800 m2. lo que dará bastante área libre y belleza y armonía al conjunto.

COSTO MINIMO

Queremos que el valor de estas casas sea de lo más bajo del momento.

Los precios previstos son del orden de S/. 300 mil a S/. 360 mil soles oro.

COMO SE PAGA

A los Asociados que se inscriben se les dará préstamos a un plazo máximo de 20 años y creemos que los pagos mensuales serán ajustados al ingreso mensual de nuestros Asociados de Plana Menor y Empleados Civiles a quienes dirigimos el proyecto.

La cuota inicial del Proyecto más otros gastos estimamos sea del orden de S/. 60,000.00.

VENTAJAS DE ESTE PROYECTO

—Magnífica ubicación, vecino al Centro Médico, y cercano al futuro Ministerio de Marina.

—Casas de bajo costo y con todas sus comodidades.

—Cuotas iniciales del orden del 10 por ciento del valor de la casa, más gastos.

—Los socios ahorristas a quienes ayudamos con préstamos para su casa propia tienen la enorme ventaja del Seguro de Desgravámen Hipotecario en cuya virtud, en caso de fallecimiento, queda pagada por el Seguro la deuda originada por el préstamo otorgado y la casa, libre de gravámen, a favor de la familia, la que ya no tendrá ninguna preocupación por la deuda.

—Mínimos intereses por los créditos que otorgamos.

—Nuevas condiciones y menos requisitos.

—Más rapidez en la tramitación del préstamo.

QUE TIENE QUE HACER PARA INSCRIBIRSE

1.—Visite la Mutual y envíenos una carta solicitando inscripción en el Proyecto.

2.—Trate de ahorrar el máximo posible durante el proceso que media a la entrega de la casa.

3.—Infórmese de las condiciones, pues como es elevado el número de Asociados que solicitan vivienda, nuestro Comité de Crédito tiene que hacer una calificación de las Solicitudes.

AFECTO EN EL "DIA DEL ENFERMO"



UNA PEQUEÑA PACIENTE del Centro Médico Naval expresa su tierno agradecimiento a la Sra. Sara Lino de Fernández, esposa del que fuera Ministro de Marina, Vice-Almirante AP, Manuel S. Fernández Castro, durante la visita que realizó a dicho nosocomio llevando presentes a los pacientes con ocasión de celebrarse el "Día del Enfermo".



LOS PACIENTES QUE SE ATIENDEN EN EL CENTRO MEDICO NAVAL olvidaron momentáneamente sus dolencias para sumarse a la celebración del DIA DEL ENFERMO, que fue organizado por las autoridades de dicho nosocomio. La Sra. Sara Lino de Fernández, acompañada por esposas de Jefes de nuestra Armada, visitaron las principales salas de tratamiento llevando palabras de aliento y obsequios a todos aquellos que se encuentran delicados de salud.

EN ESCUELA NAVAL SE CLAUSURA PRIMER CURSO DE CAPACITACION PARA MARINOS MERCANTES





El miércoles 7 de abril se efectuó en la Escuela Naval del Perú la Clausura del Primer Curso de Capacitación para personal de la Marina Mercante Nacional, con asistencia del representante del Ministro de Transportes y Comunicaciones, Capitán de Navío A.P. JULIO GUINAND THURNE, Director de Transportes Acuáticos.

Representaron a la Escuela Naval, el Sub-Director, Capitán de Navío GUILLERMO RUNCIMAN NAVARRETE, el Jefe de Estudios Capitán de Navío FERNANDO ROCA ALZAMORA, y los Oficiales Instructores del mencionado Primer Curso.

La Ceremonia se inició con las palabras del Director de la Escuela Nacional de Marina Mercante "Almirante Miguel Grau", Capitán de Navío GERMAN GONZALES UGARTE, quien relievó la importancia de capacitar a nuestros Oficiales de la Marina Mercante para el engrandecimiento de la misma.

Inmediatamente después se entregaron Diplomas a los alumnos asistentes al curso, así como Premios a los que ocuparon los primeros lugares en la especialidad de Cubierta y de Ingeniería, donados por el Ministro de Transportes y Comunicaciones, y Director de Transporte Acuático respectivamente. Finalmente el representante del Ministro de Transportes y Comunicaciones, con breves palabras dió por clausurado el primer curso, sirviéndose posteriormente un cóctel en el Club de Oficiales de la Armada.

ORDEN GRAN ALMIRANTE GRAU





En una ceremonia efectuada al mediodía del viernes 30 de abril en el Despacho Ministerial, el Ministro de Marina y Comandante General de la Marina, Vice-Almirante A.P. Fernando Elías Aparicio, y el Jefe del Estado Mayor General de la Marina, Vice-Almirante A.P. Carlos Salmón Cavero, fueron distinguidos con el ascenso al grado de "Gran Cruz" de la Orden "Gran Almirante Grau".

Altos Jefes de nuestra Armada se dieron cita en el Ministerio de Marina para presenciar este acto, durante el cual también recibieron la citada distinción naval en el grado de "Gran Oficial", los Contralmirantes ascendidos este año, César Barandiarán Novoa, Ramón Arróspide Mejía, Jorge Luna García, Melitón Carvajal Pareja, Jorge Villavisencio Soto, Rafael Durán Rey y Alberto Jiménez de Lucio.

El Ayudante del Titular de Marina, C. de F. Alfonso Panizo Zariquiey, dió inicio a la ceremonia de condecoración, leyendo las respectivas Resoluciones Supremas.

El citado acto culminó con la felicitación de los asistentes a los Oficiales Generales distinguidos con la joya naval.



Ministro Dellepiane en la Escuela Superior

Sobre la "Industria como generador del Desarrollo Nacional y su influencia en el Potencial Marítimo" disertó el entonces Ministro de Industria y Comercio, Contralmirante AP Jorge Dellepiane Ocampo, en el auditorio de la Escuela Superior de Guerra Naval

A esta charla ofrecida a los Jefes y Oficiales Alumnos de la ESUP, concurrieron especialmente invitados los Directores del CAEM, Escuela Superior de Guerra del Ejército, Academia de Guerra Aérea y altos Jefes de nuestra Armada.

Asociación de Empleados Civiles de la Marina Cumple 25 Años

La Asociación de Empleados del Ministerio de Marina cumplió sus Bodas de Plata institucionales con una sesión solemne que se llevó a cabo el 15 de febrero en su local ubicado en el Callao.

Después de leerse el acta de fundación, se entregaron diplomas e insignias a los socios que cumplieron 20, 25 y 30 años al servicio de la Armada, y luego se develó una placa recordatoria en homenaje al primer Directorio de la Asociación.

Posteriormente, el 20 de febrero se ofició una Misa de Salud para todo el personal civil de la Armada en la Capilla Stella Maris y luego se llevó a cabo una romería al Cementerio Británico donde se colocó una ofrenda floral ante la tumba del primer Presidente de la Asociación, Arturo Francia B.

Los festejos celebratorios culminaron con una fiesta social que contó con la asistencia de numerosos empleados civiles de nuestra Armada. EL MONITOR felicita a la Junta Directiva de la Asociación de Empleados Civiles del Ministerio de Marina, presidido por Alberto Carreras, por su creciente progreso institucional.



SEAMOS BREVES EN EL USO DEL TELEFONO

La brevedad es algo siempre deseable en las comunicaciones. Más todavía si consideramos el agitado ritmo de la vida contemporánea, que no admite palabras superfluas, y mucho menos conversaciones latosas. Esta verdad tan evidente por sí misma, lo es más tratándose de los canales telefónicos, tan esenciales para la buena marcha de las Instituciones y más aún si los teléfonos, como en el caso nuestro, son de una Entidad Pública con numerosas dependencias y gran número de personal cuyo contacto con los públicos externos e internos deben ser fáciles, permanentes e ininterrumpidos.

El abuso que suele hacerse del teléfono llega a extremos; hay quien lo utiliza para dictados o consultas largas, a veces para conversaciones intrascendentes o familiares; con un telefonazo se intenta sustituir una entrevista formal o evitarse el trabajo de remitir una carta.

Tales extremos son inadmisibles, en todos los casos, porque el empleo del teléfono debe limitarse a lo indispensable y además es preciso reducir la duración de cada llamada al mínimo; esto debiera convertirse en una regla general, que aliviaría en mucho el recargado servicio telefónico de nuestra Central Telefónica. Pensemos en las personas que tienen verdadera urgencia de obtener comunicación.

En lo que específicamente concierne a nosotros, miembros de una gloriosa institución castrense, que tiene dependencias en todo el país, hace falta una observancia estricta de la obligación, que todos tenemos, de ser breves. Es nuestra responsabilidad contribuir a la eficiencia del servicio, facilitar la mejor atención de nuestros públicos, poner un poco de nosotros mismos, cada día, en el empeño de mantener la imagen favorable de la Institución. Y no estaremos a la altura de esa responsabilidad si no nos esforzamos por evitar una mayor congestión de las líneas telefónicas.

En conclusión, la brevedad de las llamadas ha de ser, para nosotros, una regla constante, por el deber que tenemos de lograr acrecentar la eficiencia de la marcha institucional.

CODO A CODO

LA RETRETA

La "Flor de la Canela" parecía brotar por todas partes. Salir de las paredes, de los árboles. Hasta que terminó. Y, con igual claridad, una invasión de trompetas wagnerianas inundó el ambiente.

Mi pequeña hija me preguntó, entre curiosa y asustada: "Qué es lo que suena papá"?

Le respondí mecánicamente: "Es la retreta, hija".

"Es la retreta, hija". Si, ha vuelto. En Aurora, los "leones" la han rescatado del olvido. Y cada viernes, el Parque Manuel Villavicencio, a unas cuantas cuadras de la casa de Velasco, familias completas atraídas por la magia musical de las bandas cobra una vida extraordinaria.

El viernes pasado, la Banda de la Escuela Naval consechó los aplausos. Cástulo Crisanto, gordo, bajito, enfundado en uniforme blanco y con galones relucientes de Maestro Técnico de Segunda, movía la batuta con entusiasmo. Y, como siempre, como antes y como mañana, los pequeños imitaban sus gestos, moviendo batutas imaginarias.

Piurano, con 25 años en la Marina, muchos de ellos como solista trompetista, y los últimos cinco como director de la banda, Crisanto estaba satisfecho. Acababa de regresar del crucero de verano del "Independencia". Y su Banda de 40 músicos había tocado en la televisión de Norfolk y en las plazas de Baltimore, Islas Bermudas, San Juan de Puerto Rico, Cartagena, La Guayra, Panamá. Retretas en todas partes. Y de allá a la Aurora.

En la televisión norteamericana, nuestra primera banda naval ofreció un concierto de música peruana. ("Gusta muchísimo... sobre todo "La Flor de la Canela"). En las plazas, valses y marineras se alternaban con la Caballería Ligera y la Obertura Túpac Amaru, Melgar y el Cóndor Cunca.

Ellos ayudan ahora a los "leones" de Rosedal-Aurora, a revivir el gusto popular por las retretas. Ya antes, en viernes anteriores, lo hicieron otras bandas militares. Y el próximo viernes, desde las siete de la noche, nuevos aires civiles tocados por militares, volverán al Parque Manuel Villavicencio. Y seguro mi hija exclamará: "Es la retreta, papá!". (Reproducido de "La Prensa" de la famosa columna "Codo a Codo" escrita por el periodista Carlos Paz Cafferatta. 16-3-71) en "La Prensa".

DIARIO DE BITACORA

CONDOLENCIA.—

Luego de producirse el deceso del que fuera Ministro de Marina y Comandante General de la Marina, Vice-Almirante AP. Manuel S. Fernández Castro, llegó al Jefe de la Oficina de Relaciones Públicas del Ministerio de Marina (5ta. Secc. EMGM), una condolencia que enaltece la persona del Jefe de RR. PP. del Ministerio de Aeronáutica, Comandante FAP. Julio Díaz Silva, en uno de cuyos párrafos dice "aparte del sentimiento castrense que nos une, muchos y muy buenos amigos tengo entre los miembros de la gloriosa Armada Peruana, es por eso que mi condolencia a través de Ud. intenta llegar a tan dignos colegas...".

AGASAJO.—

Los empleados de los Bazares de la Armada ofrecieron el mes pasado un almuerzo de despedida a su ex-Jefe Capitán de Navío AP. Luis Murguía Benvenuto, quien ocupa actualmente el cargo de Jefe del Servicio de Bienestar. El ágape se realizó en EL PALMERO con música y baile. Durante esta reunión, fue presentado el nuevo Gerente, Angel Martina.

BAZAR NAVAL FUE CUPIDO.—

Julio Tello Ghilcon y Luisa Marky Valderrama, empleados del Bazar Naval, unieron sus vidas mediante el sagrado vínculo del matrimonio efectuado en la Capilla Stella Maris, el cual fue bendecido por el Capellán Manuel Navarro. La boda culminó con una gran recepción que se llevó a cabo en el local de la Asociación de Empleados Civiles del Ministerio de Marina.

SENSIBLES FALLECIMIENTOS EN LA ARMADA.—

La familia naval está condolida por el sensible fallecimiento en abril del C Alm (R) Arturo Jiménez Pacheco y el Capitán de Fragata (R) Antonio Saldías M. En marzo falleció también el Contralmirante (R) Edilberto Maguiña Suero. Nuestras plegarias se elevan al Altísimo para rogar por su almas. Por medio de estas líneas hacemos llegar nuestras más sentidas condolencias a sus familiares.

DESPEDIDA A TRIPULANTES DEL B.A.P. "GALVEZ".—

El Cabo de 2da. Luis Javier Cueto Ramírez y los marineros Dante José Díaz Montes, Celestino Ignacio Palomino, Julio Alberto Martínez Salazar y Víctor Quispe Ledesma, fueron despedidos en una sencilla ceremonia efectuada el 1º de marzo a bordo del BAP. "Gálvez" a donde sirvieron durante dos años. En dicho acto estuvo presente el Comandante, C. de C. César Vidal Garland y usó de la palabra, el Tte. 2º Alejandro Graner, quien les deseó ventura en la vida civil.

El SIMA en la noticia....

Oficiales del Ejército Visitan Astilleros del SIMA





Un grupo de 53 Jefes y Oficiales de la Escuela de Artillería del Ejército Peruano visitaron el jueves 19 de abril las instalaciones del Servicio Industrial de la Marina (SIMA).

El Jefe Acc. de esta dependencia naval, Capitán de Navío A.P. Jorge Du Bois dio la bienvenida a los visitantes y les ofreció una amplia exposición sobre las funciones del SIMA.

Luego en compañía de Jefes y Oficiales de la Armada hicieron un recorrido por las diversas instalaciones y las gradas de construcción donde apreciaron la construcción del proyecto "008" y los trabajos finales que se están dando al BAP. "Ilo".

Al mediodía, se sirvió un almuerzo en honor de los Jefes y Oficiales del Ejército visitantes, el mismo que se realizó en la Cámara de la Base Naval.



C. Alm. Jiménez De Lucio Visitó el Japón

Una fructífera visita al Japón realizó el ex-Jefe del Servicio Industrial de la Marina, Contralmirante A.P. Alberto Jiménez de Lucio, quien fue invitado por el Gobierno de dicho país para conocer su potencial industrial.

Durante esta gira, el C.Alm. A. Jiménez de Lucio, recorrió diferentes astilleros japoneses donde apreció el alto grado alcanzado y discutió el diseño del nuevo dique seco de 150,000 toneladas para el SIMA, la construcción de dos nuevas grúas de 45 toneladas y la cooperación en el adiestramiento del personal técnico del SIMA en el país del Sol Naciente.



MIEMBRO TITULAR

El Capitán de Fragata S.N. (M.C.) Raúl Romero Torres, fue incorporado recientemente a la Academia Peruana de Cirugía como miembro Titular después de una brillante disertación titulada "La Anastamosis Digestivas, estudio experimental y clínico". La designación se llevó a cabo en una sesión extraordinaria de dicha institución científica nacional. En la vista, el médico naval distinguido recibe las felicitaciones de un colega en presencia del Director de la Sanidad Naval, Contralmirante S.N. (M.C.) Oscar Maúrtua Moyano.



RECUERDAN ACCION DE SANIDAD NAVAL EN EL COMBATE DEL 2 DE MAYO

La brillante acción de los pioneros de la actual Sanidad Naval en el Combate del 2 de Mayo de 1866 y luego en la Guerra del Pacífico, fue recordado en una sesión solemne efectuada el 29 de abril en la Asociación Nacional Pro-Marina. Los galenos Santiago Távara, Manuel Villalobos, Felipe Rotalde, José Ignacio Canales, José Flores, Manuel Ugarte y otros, fueron citados durante este homenaje a la Sanidad Naval, cuya disertación de fondo estuvo a cargo del Capitán de Corbeta SN. (M.C.) Claudio Roca.

Previamente a esta conferencia, el Ministro de Marina y Comandante General de la Marina, Vice-Almirante A.P. Fernando Elías Aparicio, fue incorporado como Socio de Honor, quien al término del acto, relievó la patriótica función que cumple Pro-Marina recordando periódicamente las epopeyas de la historia naval peruana y sus heroicos protagonistas.



ORGANIZACION MEDICA EN CATASTROFES

La Sanidad Naval estuvo representada en el II Congreso de Medicina, Cirugía y Seguridad Social por intermedio del C. de F. S.N. (M.C.) Augusto Perales Mogrovejo, quien sustentó el tema "Coordinación de la Atención Médica en las Catástrofes" que fue presentado en el simposio "Organización Médica en Catástrofes" dentro del marco del citado Congreso, que se realizó recientemente en Lima.

Entre las principales recomendaciones de este trabajo, destaca aquella que sugiere la creación de un Plan de Defensa Cívica a nivel nacional, estableciendo una coordinación con todos los planes de la red hospitalaria pública y privada. Asimismo recomienda la realización de simulacros obligatorios de los citados planes por lo menos dos veces al año y el entrenamiento adecuado del personal que forma parte de los hospitales de campaña.

HACE 150 AÑOS QUE SE IZO EL PABELLON PERUANO EN EL PRIMER BUQUE DE LA ARMADA



Hace 150 años los hermanos Victoriano y Andrés Cárcamo en una audaz excursión llevada a cabo en la bahía de Pisco capturaron el pailebote SACRAMENTO perteneciente a la Armada realista y luego de izar el nuevo pabellón peruano entregaron la citada nave al General Don José de San Martín, convirtiéndola así en el primer buque de guerra del Perú republicano.

En el mástil de la flamante unidad, lucía la nueva enseña patria creada por el "Santo de la Espada" quien meses más tarde, precisamente un 8 de octubre de 1821, fundó la Marina de Guerra del Perú, en una fecha que con el transcurrir de los años, se iba a convertir por gran coincidencia en el día más glorioso de su trayectoria histórica, al sucumbir gloriosamente uno de sus más predilectos hijos: el Almirante Miguel Grau.

Rendimos ahora nuestro homenaje a los patriotas hermanos Cárcamo, quienes con su singular gesto iniciaron el nacimiento modesto de una Armada, que con los años demostró un desarrollo digno de la herencia recibida y fue base de brillantes acciones y grandes marinos, de héroes inmortales en cuya primera fila está el ínclito Grau.

Esta acción que recordamos en la fecha, fue también el origen de una fuerza que cauteló perennemente el honor nacional y abrió desde hace más de una centuria derroteros de progreso para impulsar el desarrollo socio-económico de su pueblo.

También en esta oportunidad precisa meditar sobre los ideales proclamados durante la época de la Emancipación, los cuales viven entre los gloriosos recuerdos del pasado, cumpliéndose muchos de ellos en la etapa presente de nuestra historia e invitándonos a poner en evidencia la fuerza y energía para contribuir cada vez con nuestro esfuerzo en el progreso nacional.



A.Fgt. José López de Castilla Pérez Rozas
Ana María Perales
4-11-70



A.Fgt. José S. Gonzales
Cecilia Indacochea
20-12-70



Tte. 2º Raúl Pendavis
Margaret Conterno
19-2-71

AMOR.....DULCE AMOR...



Tte. 2º Gerardo Arce Soto
Nora Chávez
11-12-70



Tte. 1º Percy Carpio
Tula Estela Nieto

FOTOGRAFIAS:
QUIROZ HERMANOS



REBA: GRAN CAMPEON DE FULBITO 1971 INTERDEPENDENCIAS DE LA ARMADA

El Departamento de Repuestos de Base de la Central de Abastecimientos, se consagró Campeón del Torneo de Fulbito Interdependencias de la Armada 1971 que se realizó en el Club de Cabos y Marineros desde el 15 de febrero al 26 de marzo del presente año.

El segundo lugar fue ocupado por la Infantería de Marina y los siguientes puestos por la Estación Alfonso Ugarte y el Centro de Instrucción Técnica y Entrenamiento Naval.

Este interesante torneo se clausuró en una ceremonia especial realizada el 26 de marzo en el Club de Cabos y Marineros, en donde la Srta. Gorro Blanco 1970 Esther Mayorga, entregó el trofeo al Capitán del equipo campeón (foto) en presencia del Jefe del Servicio de Bienestar de la Marina, Capitán de Navío A.P. Luis Murguía Benvenuto.

OTRAS ACTIVIDADES DEPORTIVAS.—

El sábado 1º de mayo se clausuró el curso de Natación que se llevó a cabo en el citado Club con la participación de 132 "gorros blancos". Inmediatamente se dio inicio a un curso de Karate y Defensa Personal.



BASQUET EN VENEZUELA



LA GARRA NAVAL PERUANA salió a relucir una vez más durante las confrontaciones que sostuvo el quinteto de la Escuela Naval del Perú con su similar de la hermana República de Venezuela, durante la gira que realizaron nuestros cadetes en el Crucero de Instrucción a bordo del B.A.P. "Independencia". En estas vistas, los dos equipos rivales posan especialmente para EL MONITOR.



el monitor

BOLETIN INFORMATIVO INTERNO
DE LA MARINA DE GUERRA DEL PERU

LIMA, 1971 — No. 36

sesquicentenario de la independencia nacional:

¡...libertad en sus costas se oyó..!

150 AÑOS DE VIDA
CUMPLEN ESTE AÑO EL PERU Y SU ARMADA...

El próximo miércoles, 28 de julio, el Perú celebrará con júbilo y fervor el sesquicentenario de la proclamación de su independencia nacional. Ese día marcará el recorrido de 150 años de vida republicana desde que el Generalísimo Dn. José de San Martín lanzara a los cuatro vientos la proclama histórica: "El Perú es desde este momento libre e independiente por la voluntad general de los pueblos y por la justicia de su causa que Dios defiende...", desde un modesto tabladillo erigido en la Plaza Mayor de Lima. Este grito libertario del "Santo de la Espada" fue la culminación efectiva de los patrióticos esfuerzos de nuestros precursores de la independencia, quienes, desde años antes, pregonaron con singular emoción los deseos de emancipación del suelo que los vio nacer. Esta gesta libertadora se inició con la gallarda rebeldía de Túpac Amaru y prosiguió con la inolvidable labor de Francisco de Zela, Pumacahua, Toribio Rodríguez de Mendoza, José de la Riva Agüero, Javier de Luna Pizarro y otros patriotas, que promovieron la noble causa por todo el territorio patrio.

Por feliz coincidencia, el año 1971 marca una fecha gloriosa para nuestra Marina, pues su fecunda vida tiene también el período de la vida republicana del Perú. El próximo 8 de octubre (gran fecha para nosotros) se conmemorará el **sesquicentenario de la creación de la Marina de Guerra del Perú.** *Los marinos tenemos, por tal motivo, doble celebración este año. La de la patria, nuestra razón de ser; y la de 150 años de fundación de nuestra institución, promulgada por el "Protector del Perú", Dn. José de San Martín, el 8 de octubre de 1821, la misma que fue organizada por Bernardo Monteagudo y su mando operativo confiado en esa fecha al célebre marino Martín Jorge Guise.*

Al llegar a esta etapa, cabe hacer un objetivo análisis de su trayectoria. Creemos que la existencia de nuestra Armada, a lo largo de 150 años de vida, ha sido fructífera desde todo punto de vista, pues sus hombres han escrito páginas de gloria cumpliendo su deber y manteniendo al tope el honor. Ellos, a cuyo frente está el Almirante Miguel Grau, han aportado la gloriosa tradición de la Marina.

Nosotros, sus herederos, también nos encontramos cimentando los peldaños de su creciente progreso en la era presente, forjándolo con el diario cumplimiento del deber y con nuestra superación profesional.

A los 150 años de su creación, encontramos hoy una Marina pujante y gloriosa; de sólido prestigio nacional e internacional, fuerte, cohesionada.

Hoy, dedicados a cumplir con nuestra misión fundamental en las fronteras marítimas, fluviales y lacustres de la patria y con la honda vocación de servicio a nuestro pueblo mediante el programa de acción cívica naval, renovamos nuestros mejores votos para seguir manteniéndola en el altísimo nivel que hoy ocupa...

En esta forma, haremos honor al legado de los hombres que la forjaron...





renovarse es vivir...

El poderío de nuestra Armada será renovado con la llegada el próximo año de dos nuevos destructores de línea que llevan los nombres de BAP "Ferré" y BAP "Palacios", los cuales reemplazan a las unidades del mismo tipo que hace años fueron dadas de baja, declaró el Ministro de Marina y Comandante General de la Marina, Vicealmirante A. P. Fernando Elías Aparicio, durante una reunión informal con periodistas.

Este anuncio, que fue difundido en las primeras páginas de todos los órganos informativos de la capital y provincias, es la cristalización de un anhelo largamente esperado, si aplicamos en esta oportunidad el dicho: "renovarse es vivir"...

El progreso de la ciencia naval ha avanzado raudamente en esta última década, aspecto del cual no puede marginarse nuestra Armada, guardiana de un glorioso pasado.

En esta forma, aumentará la eficiencia operacional de la Escuadra y la seguridad de la nación se verá incrementada, pues con mejores equipos, los herederos del Gran Almirante Grau podrán cumplir con mayor eficiencia su alta y patriótica misión.

El pueblo peruano apoya resueltamente estas medidas de renovación del material naval, pues comprende que un país como el nuestro, de sólida trayectoria marítima, tiene que poseer una eficiente y poderosa Armada...

el monitor

EDICION, REDACCION
DIAGRAMACION Y FOTOGRAFIAS:
OFICINA DE RELACIONES PUBLICAS
DE LA MARINA DE GUERRA DEL PERU
MINISTERIO DE MARINA - LIMA, PERU.

虎虎虎



PREMIERE DE GALA EN HOMENAJE A LA MARINA

En un avant premiere de gala dedicado a la Marina de Guerra del Perú, la fabulosa película "Tora...Tora...Tora..." será exhibida el lunes 12 de julio en el Cine Teatro República, ofrecida por una especial cortesía de la distribuidora Fox - Warner Film Distributors y la Empresa de Teatros y Cinemas S. A. Ministros de Estado, miembros del Cuerpo Diplomático, Jefes y Oficiales de la Fuerza Armada, asistirán a esta gran exhibición.

"¡Tora! ¡Tora! ¡Tora!", que significa "¡Tigre! ¡Tigre! ¡Tigre!", fue la señal en clave transmitida por el Teniente Mitsuo Fuchida al navío insignia japonés, portaviones **Akagi,** *después de haber completado el ataque sorpresa comandando los "Vals", "Kates" y "Zekes" sobre la base naval de los Estados Unidos, Pearl Harbor, el 7 de diciembre de 1941.*

Basada en el libro del Dr. Gordon Prange, profesor de historia en la Universidad de Maryland, quien fue miembro del estado mayor del General Douglas Mac Arthur en Tokio, la historia fílmica detalla los hechos que condujeron al ataque, incluyendo éste, sobre la flota norteamericana anclada en la base de Pearl Harbor.

'Conocemos' la historia de Pearl Harbor y los preliminares de la película no nos sorprenderán. Sin embargo, pocas personas, a menos de que hayan leído el libro del Dr. Prange, están enteradas de los dramáticos antecedentes políticos y militares japoneses que precedieron al ataque aéreo. El mundo occidental conoce, de acuerdo con los archivos oficiales norteamericanos, lo que ocurrió en ambos lados a medida que los días de suspenso avanzaban inexorablemente hacia la hora fatal.

La historia empieza el 1o. de setiembre de 1939, a bordo del portaviones **Akagi,** *en el Mar interior del Japón, cuando el Almirante Zengo Yoshida es relevado por el Almirante Isoruko Yamamoto como Comandante en Jefe de la Flota Japonesa. A partir de ese momento la acción se desarrolla en la tierra firme japonesa, en Hawaii y en Washington, a los máximos niveles gubernamentales, hasta el momento culminante –7:45 horas– cuando el Comandante Fuchida gritó a través de su micrófono: "¡To! ¡To! ¡To!" – ¡Ataque! ¡Ataque! ¡Ataque!*



HOMENAJE A JOSE OLAYA





LA MARINA DE GUERRA ESTUVO PRESENTE en el emotivo homenaje que el martes 29 de junio se rindió al patriota José Olaya Balandra en Chorrillos. El Ministro de Marina y Comandante General de la Marina, Vicealmirante Fernando Elías Aparicio, acompañado por el Jefe del Estado Mayor General de la Marina, Vicealmirante A. P. Carlos Salmón Cavero, saludan ante el busto al mártir pescador luego de haber depositado una artística ofrenda floral durante el acto cívico-militar efectuado en el balneario chorrillano.

COMUNA MUNICIPAL DEL LICEO "GUISE"



ORGULLOSOS, luego de haber sido elegidos, el Alcalde y los miembros de su comuna posan para EL MONITOR. Los acompañan, también orgullosos, varios padres de familia y profesores del Liceo "Almirante Guise"...



HUGO ANDRADE PEREZ
"Alcalde"

EL "ALCALDE" MAS PEQUEÑO ES ALUMNO DEL LICEO GUISE

El "alcalde" más pequeño del Perú se llama Hugo Andrade Pérez (10). El flamante "alcalde" del "municipio" del Liceo Naval Almirante Guise —cursa el cuarto "A" de primaria— fue elegido en la mañana del 25 de junio por votación mayoritaria para regir los destinos de la "comuna" del citado centro de enseñanza.

En la ceremonia de juramentación del "alcalde" y de los miembros del "municipio escolar", se dio lectura a la lista ganadora, que triunfó en buena lid. Como "teniente alcalde" fue elegido Guillermo Bergelund

Además, las "inspecciones" están cubiertas como sigue: **Disciplina y puntualidad**: Manuel Camino, Miguel Otárola, Orlando Levaggi y Gladys Balarezo. **Higiene**: Gaby del Aguila, Víctor Durand, Jacqueline Vargas y César Falconí. **Actividades recreativas**: Edwing Ribbeck, Fernando Quiroz, y César Salinas. **Prensa y propaganda**: (nuestros colegas) Max Nicolini, Víctor Posso y Cecilia Esparza. **Actividades religiosas**: Rocío Giannotti, Luis Gonzales y Patricia de Romaña. **Cultura y actividades cívicas**: Cecilia Bustos. **Secretario**: Mario Pizarro y **Vicesecretario**: José Tudela.



EL BAP "GUARDIAN RIOS" ingresa a puerto chileno luego de culminar un exitoso viaje remolcando desde el Callao al mercante "Andalién", que quedó al garete frente al litoral ecuatoriano.

BAP "GUARDIAN RIOS" REMOLCO NAVE MERCANTE A TALCAHUANO

Demostrando una eficiente operatividad, el Remolcador de alta mar BAP "Guardián Ríos" remolcó al barco mercante chileno Andalién desde el Callao al puerto chileno de Talcahuano.

La travesía se inició el 25 de mayo zarpando desde nuestro primer puerto, bajo el comando del Capitán de Corbeta A. P. Pedro Gálvez. El arribo a puertos chilenos causó una gran expectación a juzgar por las destacadas informaciones aparecidas en diarios de Antofagasta, Valparaíso y Talcahuano, las cuales alabaron la pericia de nuestros marinos.

En Talcahuano, la dotación del BAP "Guardián Ríos" visitó con gran unción patriótica las instalaciones del legendario monitor "Huascar", escenario de la gran epopeya del Gran Almirante Grau.

Y cuando el remolcador de alta mar de nuestra Armada navegaba por las aguas de Punta Angamos, su dotación rindió un emotivo homenaje al "Caballero de los Mares", en el lugar donde pasó a la inmortalidad al enfrentarse solo contra la escuadra chilena.

Con la dotación formada a bordo, un Oficial del BAP "Guardián Ríos" leyó una vibrante proclama, al término de la cual una ofrenda floral fue dejada a flor del agua, como reverente testimonio del patriótico homenaje de nuestros marinos a su heroico patricio.



LA DOTACION DEL REMOLCADOR PERUANO rinde su fervoroso homenaje al Gran Almirante Grau al pasar por Punta Angamos...



rescate en la mar

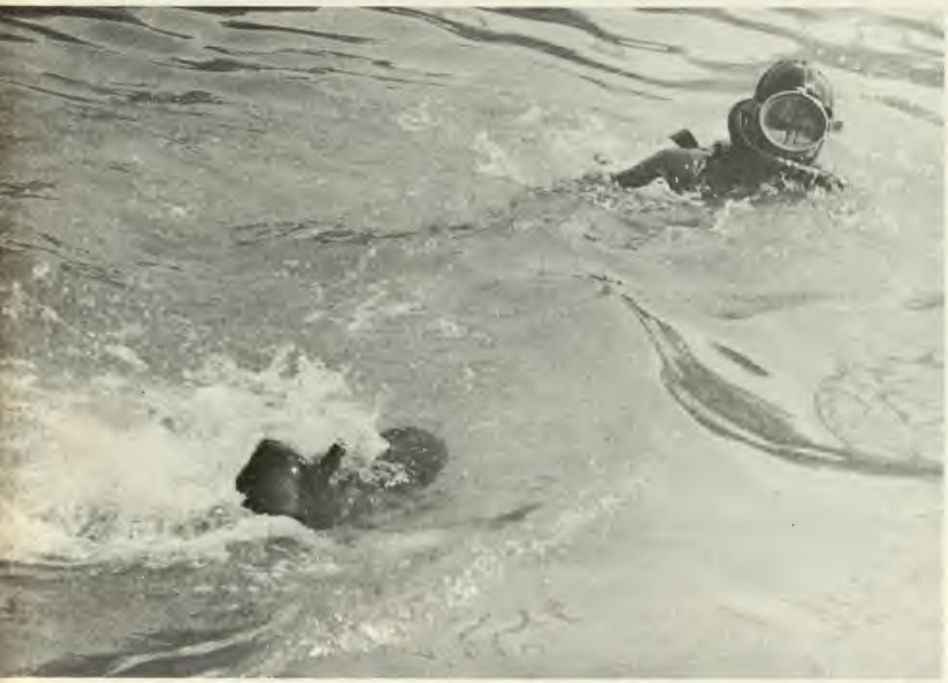

LABOR QUE DISTINGUE A NUESTROS MARINOS...

En una arriesgada misión de rescate, los hombres ranas de nuestra Armada reflotaron íntegramente una avioneta del Aeroclub de Collique, que se precipitó al mar cuando volaba por las cercanías de la Estación Naval de Ancón.

El rescate se produjo el 11 de junio, luego de dos horas de intensa labor. El aparato estaba a una profundidad de 15 metros y a una distancia de 200 metros de la playa. Se encontraba casi íntegra y presentaba sólo unas pequeñas abolladuras en el ala derecha y la parte baja de la nariz.

Inmediatamente, la avioneta fue trasladada por el Transporte de Buzos BAP "Carrillo" a la Base Naval del Callao, donde fue entregada a sus propietarios.

El percance ocurrió el domingo 6 de junio, cuando la avioneta, con tres tripulantes, se precipitó al mar por una falla súbita en su motor. Después del amarizaje forzoso, los tripulantes salieron de la cabina y nadando se dirigieron a la playa que estaba a una gran distancia. En esos precisos momentos, un Oficial y dos infantes de marina, quienes vieron el accidente, se lanzaron al mar desafiando la rompiente para rescatar a los náufragos.

Por la abnegada actitud de estos hombres, dos tripulantes del aparato, Román Alzamora y Arturo Rodrigo —quienes sabían nadar— pudieron salvarse, mientras que el tercero, Alfonso Lastres Bernizon, sucumbió ahogado pese a los esfuerzos de sus compañeros y salvadores, quienes en esos momentos no lo pudieron rescatar. Su cadáver fue varado una semana después, habiendo desarrollado los hombres ranas en este período una intensa labor en la búsqueda de sus restos.

rescate en los andes

Nuestros hombres ranas no son solamente eficientes en su medio natural de acción, el mar; sino también lo son en las elevadas lagunas situadas en las altitudes de los Andes, donde últimamente realizaron una proeza que tipifica la humanitaria misión que cumplen en cualquier punto del país.

Actuando a una altura de 2,300 metros sobre el nivel del mar, dos hombres ranas de nuestra Armada rescataron en los primeros días de junio, el cadáver de un joven que se había ahogado en la laguna de Chainis, ubicada en la provincia de Cajabamba (Cajamarca).

Esta tarea de acción cívica se realizó a pedido de los familiares de Julio Cabello Ruiz, quien pereció ahogado en la citada laguna. Transcurridos algunos días, la operación de rescate ordenada por las autoridades del lugar se imposibilitó, por lo cual, desde aquella remota provincia andina, solicitaron los servicios de rescate de los buzos navales.

La operación fue dirigida por el Teniente Segundo A. P. Juan Polar, quien viajó a la citada localidad en compañía de dos hombres-ranas. El rescate motivó una gran expectación en el lugar, porque muchos de los presentes veían por primera vez a uno de estos arriesgados escudriñadores de las profundidades acuáticas.

La actividad de nuestros hombres desmintió aquello de que "Gallinazo no canta en puna"...

HOMBRES RANAS DE LA ARMADA OPERAN EN LAGUNA ANDINA



EN LA MAR COMO EN LAS LAGUNAS ANDINAS, ellos son eficientes...



EL AVION CESSNA rescatado del fondo del mar por nuestros hombres ranas...

LA ERA DE LA COMPUTACION ELECTRONICA EN LA MARINA

La moderna computación electrónica llegó a la Armada...

En la mañana del 20 de mayo, el Ministro de Marina y Comandante General de la Marina, Vicealmirante A.P. Fernando Elías Aparicio, en compañía de altos jefes navales, presenció en la Dirección General de Economía la compleja computadora electrónica NCR CENTURY 100.

De esta forma, nuestra Armada se ha colocado a la altura de las entidades más importantes del país, que cuentan con modernos equipos electrónicos.

La Century está conformada por una impresora, un sistema dual de discos (archivos), una memoria, una máquina de escribir especial y una lectora de tarjetas, las cuales están siendo operadas por personal especialmente adiestrado.

Esta computadora tiene capacidad de memoria de 16 k. Trabaja con discos que almacenan 4'200,000 caracteres y se alimenta con tarjetas perforadas.

Actualmente está siendo utilizada para la confección de las planillas de pago, lista de revista, ajustamiento, y de cheques de toda la Marina. Próximamente se utilizará para hacer el Escalafón de la Armada y la contabilidad en general de todos los buques y dependencias.





los agregados navales saludan

"Traemos las felicitaciones de las Armadas que representamos y estamos seguros que las buenas relaciones que actualmente existen entre ellas y la Marina de Guerra del Perú seguirán prosperando", expresó el Agregado Naval de la Gran Bretaña, Capitán de Fragata Frank Bromilow, a nombre de los Agregados Navales extranjeros acreditados en nuestro país, quienes se reunieron el 21 de mayo en el Ministerio de Marina para presentar su saludo al Ministro de Marina y Comandante General de la Marina, Vicealmirante A. P. Fernando Elías Aparicio.

Previamente, el Agregado Naval británico transmitió, a nombre de sus colegas, el sentimiento de pesar que les había embargado al enterarse del fallecimiento del Vicealmirante A. P. Manuel S. Fernández Castro (QEPD).

El saludo protocolar que realizaron 12 agregados navales extranjeros se llevó a cabo en la sala de recepciones del despacho ministerial. La ceremonia finalizó con las palabras de agradecimiento del Ministro de Marina.

maría luisa, la hija de GRAU



MARIA LUISA, hija del Gran Almirante Grau

Mientras se rendía homenaje a los héroes de la epopeya del Morro de Arica, donde se inmolaron Bolognesi y Ugarte, una anciana de platinada cabellera, llena de recuerdos y evocaciones, hacía revivir algunos pasajes gloriosos del épico "Combate de Angamos", donde pereciera su glorioso padre.

Con sus 98 años de edad, María Luisa Grau Cabero proclama a los cuatro vientos el heroismo y caballerosidad de su padre, don Miguel Grau Seminario, conocido por la historia mundial como "El Caballero de los Mares".

La hija del héroe de Angamos, Miguel Grau, vive orgullosa del Almirante piurano que murió por su patria.

El Gobierno Revolucionario de la Fuerza Armada, con mucha justicia promulgó un Decreto-Ley que eleva el monto de su pensión de montepío, a partir del 1o. de junio, hasta el sueldo básico vigente de Contralmirante en actividad.

El Decreto-Ley que eleva dicha pensión, en uno de sus considerandos, señala que resulta insuficiente la pensión que venía percibiendo la hija de Grau desde 1963. La nueva pensión servirá para que María Luisa Grau Cabero viva con el decoro que exige su envidiable condición de hija del héroe de Angamos.

Manifestó durante la entrevista que su padre presentía su gloriosa muerte, que en esa época ella tenía tres años de edad y vivía al lado de su madre, doña Dolores Cabero de Grau, en la Calle Lescano No. 24. "A mi madre le dejó los gemelos de oro de su uniforme, los mismos que más adelante los entregué al Museo de la Marina", recordó emotivamente María Luisa.

CHARLAS SOBRE POTENCIAL MARITIMO SE REALIZARON EN ESUP

Un interesante ciclo de conferencias para fundamentar el estudio del potencial marítimo, se realizó en los últimos días de mayo en la Escuela Superior de Guerra Naval (ESUP), el cual estuvo a cargo de destacados jefes en actividad y en retiro de nuestra Armada.

Se inició este ciclo con la charla "Los Intereses Marítimos del Perú" sustentada por el Director de la ESUP, Contralmirante A. P. Ramón Arróspide Mejía, quien durante su desarrollo hizo hincapié sobre la responsabilidad de la Armada Peruana en el campo del desarrollo de los intereses marítimos.

En otra conferencia, el Capitán de Navío A. P. Pedro Mazuré López se ocupó de la "Pesca industrial y de consumo; su influencia en el desarrollo del potencial marítimo del Perú", donde incluyó los aspectos relacionados con la capacidad y limitaciones de la flota pesquera, destacando durante su intervención el impacto de la industria de la harina de pescado.

El lunes 24 de mayo, el Ministro de Industria y Comercio, Contralmirante A.P. Alberto Jiménez de Lucio, disertó sobre la "Industria de las construcciones navales y su proyección en el Mercado Andino". El disertante destacó el rol que cumple el SIMA en la construcción de unidades para la Armada y la industria privada.

Sobre el "Transporte acuático y desarrollo de puertos" habló al día siguiente el Contralmirante A. P. Alberto Indacochea Queirolo, quien reseñó la importancia que revisten los puertos como terminales del tráfico marítimo en tiempo de paz y como líneas de comunicación en tiempo de guerra.

Finalmente, el ciclo concluyó el 26 de mayo, con la conferencia titulada "La Marina Mercante en el Perú", a cargo del Contralmirante A. P. (r) Federico Salmón de la Jara, quien destacó la importancia del desarrollo de la flota mercante y sus posibilidades futuras.



SOBRE TRANSPORTE ACUATICO Y DESARROLLO DE PUERTOS expone el Contralmirante Alberto Indacochea Queirolo, ante numerosa concurrencia en ESUP...



BAP "ANGAMOS": 14 AÑOS EN LA ARMADA

Con una emotiva ceremonia, efectuada a bordo, se conmemoró el 1o. de julio el 14o. aniversario del afirmado del Pabellón y puesta en servicio del Submarino BAP "Angamos" en forma similar a la ceremonia que se llevó a cabo hace 14 años en los astilleros de la Electric Boat Division, en Groton, Connecticut, EE. UU. de N A., cuando fue entregado a la Armada Peruana. Con tal motivo se rindió honores al Pabellón y luego se cantó el Himno Nacional, que fue coreado por los jefes, oficiales y tripulantes de la mencionada unidad.

Luego, con la asistencia del Comandante de la Flotilla de Submarinos, Capitán de Navío A. P Enrique Fernández Dávila, y comandos de las otras unidades similares se celebró el Santo Sacrificio de la Misa. Al término del oficio, el Capellán, en breves palabras, resaltó la abnegada y sacrificada labor que cumplen los miembros integrantes de las dotaciones de los submarinos, a la vez que formuló votos para que el BAP "Angamos" continúe operando con todo éxito y felicidad.

Esta nave se encuentra comandada actualmente por el Capitán de Fragata Jaime Navach Napoli.

LA ARMADA CONDECORA AL PRESIDENTE DEL COMANDO CONJUNTO

La Armada Peruana condecoró el viernes 18 de junio al Presidente del Comando Conjunto de la Fuerza Armada, Teniente General FAP Eduardo Montero Rojas, con la "Orden Gran Almirante Grau", en el grado de "Gran Cruz".

En la misma ceremonia, efectuada en la sala de recepciones del despacho ministerial, el Ministro de Marina y Comandante General de la Marina, Vicealmirante A. P. Fernando Elías Aparicio, impuso la "Cruz Peruana al Mérito Naval", en el grado de Gran Cruz, al Jefe del Estado Mayor General de la Fuerza Aérea Peruana, Teniente General FAP Jorge Debernardi León.

El Ministro, luego de colocar las distinciones navales, dijo que "la Armada Peruana exterioriza su reconocimiento por la acertada labor de los condecorados en sus elevados cargos, desde los cuales acrecientan los lazos de camaradería entre los componentes de la Fuerza Armada".

El Presidente del Comando Conjunto de la FF. AA., al agradecer la distinción de que habían sido objeto él y el General Debernardi, manifestó que simbolizan la amistad siempre creciente de la Marina y la Fuerza Aérea. En otro pasaje de su discurso dijo que "dentro del ámbito de mis funciones seguiré trabajando para que la Fuerza Armada siga homogénea e integrada para el bien de la patria." Finalizó su intervención expresando su admiración y respeto por la gloriosa Marina de Guerra del Perú.

Al acto concurrieron altos Jefes de la Fuerza Armada, encontrándose entre ellos el Ministro de Aeronáutica y Comandante General de la Fuerza Aérea, Teniente General FAP Rolando Gilardi.



TENIENTES GENERALES FAP Eduardo Montero Rojas y Jorge Debernardi León: distinguidos por nuestra Armada...



EL "008" VA TOMANDO FORMA

LA ERECCION EN GRADAS del proyecto "008" –similar al transporte BAP "ILO"– está cumpliendo su programación por lo cual las autoridades del SIMA estiman que en diciembre de este año esta flamante nave estará deslizándose al mar. En esa misma fecha, también se ha proyectado poner en servicio a su gemelo, el BAP "ILO", que está en pleno proceso de montaje de la obra muerta.









TENIENDO COMO SEDE LA PLAZA GRAU DE LIMA, una comisión de señoras esposas de jefes de nuestra Armada, presidida por la esposa del Ministro de Marina, Sra. Paquita de Elías, tuvo a su cargo en esa zona la tradicional colecta de la Cruz Roja Peruana. Guapas empleadas del Ministerio de Marina colaboraron en la obtención de óbolos en esa área eminentemente naval. En las vistas, apreciamos a la comisión y en las otras a Mary Castagnola (Despacho Ministerial) y a Jesús Quino (Economía).

LA ARMADA EN LA COLECTA DE LA CRUZ ROJA

ALMIRANTES ASCENDIDOS EN 1971



Vice-Almirante A.P.
Fernando Elías Aparicio
Comdte. Gral. Base
Naval del Callao



Vice-Almirante A.P.
Carlos Salmón Cavero
Jefe del E.M.G.M.



Contralmirante A.P.
César Barandiarán
CAEM



Contralmirante A.P.
Ramón Arróspide Mejía
Director de la Escuela
Superior de Guerra
Naval



Contralmirante A.P.
Jorge Luna García
Ministerio de Energía
y Minas



Contralmirante A.P.
Melitón Carvajal Pareja
Comando Conjunto de
la FF. AA.



Contralmirante A.P.
Jorge Villavisencio Soto
Director General del
Personal



Contralmirante A.P.
Rafael Durán Rey
E.M.G.M.



Contralmirante A.P.
Alberto Jiménez de
Lucio
Jefe del S.I.M.A.



EGRESAN OFICIALES CALIFICADOS EN SUBMARINOS, AVIACION NAVAL, BUCEO Y SALVATAJE



LOS OFICIALES CALIFICADOS, al término de la clausura de sus cursos, posan para el lente de EL MONITOR. En la vista superior, el Ministro de Marina entrega un diploma...

Con la asistencia del Ministro de Marina y Comandante General de la Marina, Vicealmirante A.P. Fernando Elías Aparicio, se efectuó el 15 de mayo la clausura de las actividades académicas de las Escuelas de Calificación de Oficiales de Submarinos, Aviación Naval y Buceo y Salvataje, que se realizaron en la Escuela Naval del Perú y que corresponden al período 1970-1971.

Durante el acto, el Director de la Escuela Naval del Perú, Contralmirante A.P. Luis López de Castilla Hidalgo, felicitó a los oficiales que habían obtenido su calificación y expresó su satisfacción por los resultados obtenidos durante los estudios. Dijo asimismo que la capacidad adquirida durante el desarrollo de los cursos servirá para proyectarse beneficiosamente en las futuras labores que cumplirán en las diversas unidades y dependencias adonde sean destinados, contribuyendo positivamente al desarrollo y eficiencia de nuestra Marina.

Al finalizar la entrega de los premios y diplomas a los oficiales calificados, el Ministro de Marina declaró clausuradas las labores académicas de estas escuelas, resaltando la importancia de la capacitación y superación que deben distinguir a todo Oficial de Marina, para engrandecimiento de la institución naval.

la importancia de la madre del marino





La Escuela Naval del Perú organizó el 8 de mayo una ceremonia especial en su auditorio para rendir homenaje a la "Madre del Marino" y a la "Madre del Cadete".

El acto se inició con la celebración de una Misa oficiada por el Tte. 1o. Capellán José F. Caravedo, quien en la homilía resaltó las virtudes y sacrificios que distinguen a la madre del marino desde que inicia su carrera.

Durante el desarrollo de este homenaje, intervinieron el cadete de 3er. año, José Pereyra López, y el Capitán de Corbeta A. P. Dante Gratta Granados, quienes leyeron composiciones alusivas a esta magna recordación.

Al término de la ceremonia, el Director de la Escuela, Contralmirante A. P. Luis López de Castilla Hidalgo, agradeció en emotivas frases la asistencia de numerosas madres, haciendo hincapié en la importancia de ellas en la formación de los marinos. Luego el batallón de cadetes y aspirantes desfiló gallardamente ante la emocionada concurrencia.

"EL SALTO": 22 años

El 24 de junio, la Estación Naval de "El Salto" (Tumbes) cumplió el XXII aniversario de su creación, con una ceremonia especial que se realizó en la sede de dicha dependencia naval norteña. Nuestro cordial y afectuoso saludo al Comando y personal que trabaja abnegadamente por la patria en esa apartada región del territorio nacional.





RECLUTAS JURAN FIDELIDAD A LA ARMADA

Ante la presencia del Comandante General de la Base Naval del Callao, Contralmirante A.P. Jorge Camino de la Torre, y el Director General del Personal, Contralmirante A.P. Jorge Villavicencio Soto, el primer contingente naval de este año juró fidelidad a la Armada durante el desarrollo de una ceremonia realizada el 18 de mayo en la Estación Naval de San Lorenzo.

La juramentación fue demandada por el Comandante de la citada dependencia, Capitán de Navío A.P. Jorge Portella Roca, y la proclama fue leída por el Jefe de la Escuela de Reclutas, Teniente 1o. A.P. Oscar Rocha Chocano.

Durante el acto, se ofició una Misa de Campaña y cientos de reclutas comulgaron y también recibieron el sacramento de la Confirmación. Como padrinos actuaron los oficiales y los instructores subalternos que prestan servicios en la indicada estación.



LOS BISOÑOS RECLUTAS NAVALES desfilan en la Estación Naval de San Lorenzo. En la otra foto, un Oficial de nuestra Armada apadrina a un tripulante, mientras que el Vicario General Castrense le imparte la Confirmación...

quedado perennizada al designarse con su nombre a un nuevo remolcador de bahía para manipuleo de espías y transporte de personal en la Base Naval del Callao, el cual fue bautizado en una sencilla ceremonia el sábado 22 de mayo, que fue presidida por el Ministro de Marina y Comandante General de la Marina, Vicealmirante A. P. Fernando Elías Aparicio, quien estuvo acompañado por altos jefes de nuestra Armada.

Cabe resaltar que la Marina, para apoyar e incentivar también las construcciones navales en la industria privada, ordenó la construcción de esta embarcación en los astilleros de Fabricaciones Metálicas S. A. (FABRIMET).

El Capellán de la Base Naval, durante el desarrollo del acto, bautizó y bendijo a esta nueva embarcación denominada BAP "Alcíbar", que tiene un desplazamiento de 13 toneladas y una potencia de 255 B. H. P. a 2,300 R. P.M.

Este tripulante del "Huáscar" falleció en acto del servicio durante el combate naval de Punta Angamos al lado de su gran comandante, el hoy Gran Almirante del Perú Dn. Miguel Grau.



Bendicen Remolcador de Bahía BAP "Alcíbar"

INAUGURAN BIBLIOTECA EN SOCIEDAD MUTUALISTA DE MAESTROS Y OFICIALES DE MAR





LOS FAMILIARES DEL MAESTRO PEDRO ZEVALLOS descubren la placa de la biblioteca. En la otra vista, el OM2 Víctor Herrera Arica, Vocal de Biblioteca de la Sociedad, hace uso de la palabra...

En una sencilla ceremonia, se inauguró la Biblioteca **"Pedro Zevallos Zegarra"**, de la "Asociación Mutualista de Maestros y Oficiales de Mar de la Marina de Guerra del Perú", efectuada el miércoles 30 de junio. En dicho acto se destacó la importancia de la biblioteca en una institución que reúne a más de 6,000 socios.

La ceremonia fue apadrinada por la señora Lourdes Vda. de Zevallos y su hijo, el Teniente E. P. Javier Zevallos, quienes corrieron el velo que cubría la placa que lleva el nombre del extinto socio fundador de la "Sociedad Mutualista de Maestros y Oficiales de Mar". Maestro de la. **Pedro Zevallos Zegarra**, quien brilló como gestor de muchas obras en bien de dicha Sociedad.

Esta biblioteca ha sido creada con el fin de prestar servicios a todos los maestros y OMS en servicio activo y retirados, los que posteriormente se extenderán a los hijos de los socios. En dicha biblioteca existe un fichero con los nombres de los libros en existencia, clasificados por autores y asuntos.

Durante este período de la Junta Directiva se ha programado confeccionar boletines de información para dar a conocer la existencia de más de 700 libros. Luego se enviará circulares a todos los socios solicitándoles la donación de libros para incrementar el material bibliográfico.

Asimismo, la Junta Directiva agradece a los comandos de buques y dependencias que obsequiaron libros.

C. Alm. JORGE LUNA G.
PRESIDENTE
DE SOGESA

Mediante Resolución Suprema, el Gobierno Revolucionario de la Fuerza Armada nombró al Contralmirante A. P. Jorge Luna García como nuevo Presidente del Consejo de Administración de la Sociedad Siderúrgica de Chimbote (SOGESA). Anteriormente el citado Oficial General de nuestra Armada desempeñó la Gerencia General de ese complejo industrial desde diciembre de 1968 hasta abril del año pasado. EL MONITOR formula sus mejores votos para que su gestión sea fructífera al frente de este importante centro siderúrgico.



HIMNOS Y MARCHAS NAVALES



PERU NAVAL
Un buen disco...

Diversas autoridades de los países adonde llegó el BAP "Independencia" en su último Crucero de Verano quedaron gratamente sorprendidos cuando recibieron un magnífico disco de larga duración titulado *"Perú Naval"*, producido por la Escuela Naval del Perú. Sus surcos contienen hermosas marchas e himnos navales que gustaron mucho en el exterior. Su cubierta es de hondo sentido peruanista y las notas del Himno Nacional del Perú están incluidas como emotiva introducción. Fue un positivo elemento de divulgación nacional que ha contribuido a incrementar el conocimiento de la presencia naval peruana en tierras lejanas. Debido al éxito obtenido, se ha puesto a la venta una nueva edición de *"Perú Naval"* al precio de costo de 100.00 soles cada uno. Se puede adquirir en la Oficina de Relaciones Públicas del Ministerio de Marina o en la Oficina de Logística de la Escuela Naval del Perú. Como atractivos figuran las clásicas marchas navales "Escuadra Peruana", "Almirante Grau", "Cadetes Navales" además de las marchas "Los Peruanos Pasan", Coronel Castro" y las emotivas notas de los himnos a Grau, del Marinero y de la Infantería de Marina.

Curso sobre arte peruano en Escuela de Turismo

En un meritorio esfuerzo de difusión de la cultura peruana, la Escuela Superior de Turismo del Perú ha organizado una serie de cuatro ciclos sobre Arte Peruano, los cuales estarán a cargo del experto Dr. Ernesto Sarmiento Silva Rodríguez.

El primer ciclo se iniciará el 1o. de julio y versará sobre "El Arte en el Perú Precolombino", los demás ciclos tratarán sobre "Arquitectura Virreinal", "Escultura Virreinal" y "Pintura Virreinal", los cuales se llevarán a cabo en los meses de agosto, setiembre y octubre, respectivamente.

Al término de cada ciclo, los concurrentes recibirán un diploma que los acredita como asistentes a estas charlas, las cuales serán ilustradas con diapositivas y se realizarán los martes y jueves de 7 a 9 p. m. de los meses antes citados.

La cuota es de S/. 1,000.00 por cada ciclo. En el local de la Escuela Superior de Turismo, Jr. Puno 248, Lima, se proporcionan informes.



diario de bitácora...

• LOS MARINOS TAMBIEN SON BUENOS BOMBEROS. Las dotaciones de los remolcadores BAP "Olaya" y BAP "Selendón" se desempeñaron como buenos bomberos en la mar el pasado 28 de mayo, al extinguir un incendio que se produjo a bordo de la bolichera "Teresa Pía", que se encontraba en reparación en el muelle de pescadores de nuestro primer puerto.

• HIDROCARBUROS PARA NUESTRA SELVA. Por segunda vez en este año, el buque tanque petrolero BAP "Lobitos" arribó a Iquitos transportando 8,593 barriles de crudo y 34,611 barriles de gasolina. En esta forma, se ha solucionado la escasez de estos vitales combustibles en esta zona de nuestra selva. Este buque y el BAP "Zorritos" son los únicos que pueden surcar el río Amazonas hasta Iquitos, por lo cual nuestra Armada presta un invalorable apoyo a PETROPERU, que es la entidad responsable del abastecimiento de petróleo en el oriente peruano, con lo cual también se beneficia la comunidad y el sector industrial.

• REBAJAN TARIFAS DE ALOJAMIENTO EN CHURIN. A partir de la fecha, el personal de nuestra Armada puede acogerse a las rebajas en las tarifas de hospedaje y alimentación que ha dispuesto la Compañía Nacional Hotelera Churín S. A., las cuales también se hacen extensivas a sus familiares. Inclusive, se podrá pagar a plazos en tres armadas, con un pequeño recargo del 5% sobre las tarifas rebajadas, las cuales oscilan entre 187.00, 212.00 y 255.00 soles por persona, incluyendo todos los servicios. Las reservaciones pueden hacerse al teléfono 22-7619 o en Paul Harris 367, San Isidro, desde las 08:00 hasta las 21:00 horas de los días útiles. Gran oportunidad para pasar un buen fin de semana disfrutando del sol serrano y de las famosas aguas termales de Churín.

• EXPROPIAN TERRENO PARA LA CONSTRUCCION DEL NUEVO EDIFICIO DEL MINISTERIO DE MARINA. En la urbanización Maranga quedará el nuevo edificio que se construirá para el Ministerio de Marina. El Supremo Gobierno ha expropiado para tal fin un área de 113,963 metros cuadrados en la citada zona.

• CONFERENCIAS EN EL CENTRO MEDICO NAVAL. Iniciando un ciclo de conferencias, dentro del marco del "Programa de Residentado Médico", que se lleva a cabo en el nosocomio naval, los doctores Alex Gerber, Jefe del Departamento de Cirugía Abdominal del Hospital de la Universidad del Sur de California, y el Dr. Luis Gurmendi, Jefe del Departamento de Cirugía del Hospital San Juan de Dios, disertaron en el auditorio de la citada dependencia naval.

amenidades navales...



A ellas les caen bien las botas...

NO HAY DUDA QUE LAS DAMAS TRATAN POR TODOS LOS MEDIOS de imitar las indumentarias masculinas. Primero fueron los pantalones y luego, los chalecos, los abrigos y polacas de corte militar, corbatas y camisas... hasta que llegó la moda actual de las botas. Nuestros infantes de marina andan "medios calientes" porque la mayoría de ellas han preferido las botas negras con pasadores, tal como las usan ellos. Pero, tal como se aprecia en la fotografía, creemos con toda objetividad que estéticamente a ellas les caen mejor...

HUMOR NAVAL...







Tte. 2o. ALBERTO INDACOCHEA
CAROLINA DICKNDT
1-4-71



A. Fgta. DANTE ROCCA
ANA MARIA MINDREAU
1-5-71.



A. Fgta. RICARDO CANO
MARCIA SAIJA
16-12-70.



Tte. HUGO ESCOBAR
MARCELA VASQUEZ DE VELASCO
3-12-70.



JIMMY BERRIOS FUENTES
G8-S3 AIDA TOMELEM AGUILAR
3-5-71.



VICTOR GARCIA
GVII-S4 ESTHER NAPURI
2-4-71.

Fotografías Matrimoniales
QUIROZ HERMANOS
Teléf. 23-4058



EN MEDIO DE UNA ENTUSIASTA OVACION, la Escuela Naval del Perú recibe el trofeo que lo acredita como subcampeón del Torneo Atlético de Debutantes...

ARRIBA LA DIVISA NAVAL

ESCUELA NAVAL: SUBCAMPEON EN ATLETISMO

En el Torneo de Atletismo para Debutantes, el equipo de la Escuela Naval del Perú, después de una reñida competencia con destacados y calificados rivales, obtuvo el subcampeonato a mínima diferencia del equipo de la Escuela de Oficiales de Aeronáutica.

Las diversas pruebas llevadas a cabo en el Estadio Nacional se realizaron en medio del bullicio de las barras, que dieron un aliento permanente a sus respectivos equipos. Entre éstas destacó la barra naval, la cual hizo honor a la tradición por la corrección, entusiasmo, sonoridad y por la belleza de las chicas "hinchas" de la Marina, quienes en muchas oportunidades acapararon una gran atención y simpatía.

Entre las pruebas ganadas por los navales, merece destacar la posta 4 x 100 que fue conquistada sensacionalmente por los nuestros con un buen record. Entre otras pruebas, se ganó también la final de los 200 metros planos y lanzamiento del disco.



EN SENSACIONAL LLEGADA de los 200 metros planos (final), el cadete naval V. Cerdeña arriba triunfante a la meta...



EL CADETE NAVAL L. DIAZ encabeza la prueba de los 3,000 metros planos... Los nuestros se distinguieron por su técnica y pundonor...



EN LA PRUEBA DE SALTO ALTO, el cadete naval T. Mejía ocupó el segundo puesto. Aquí una guapa hincha lo felicita en el podio de los triunfadores...



QUE TAL POSTA. El cuarteto de la Escuela Naval se consagró como el más veloz de la posta 4 x 100 metros planos. Lo conforman los aspirantes J. Espinoza y C. Pedraz; y los cadetes L. López y V. Cerdeña...



LA SAETA NAVAL. El cadete T. Salinas de la Escuela Naval, gana la prueba de los 100 metros planos durante los controles que realizó la Federación de Atletismo para los Panamericanos de Cali...

NO HAY RIVAL PARA EL "ATLETICO GRAU" DE IQUITOS



Destacada actuación está desarrollando el equipo del "Club Atlético Almirante Grau", perteneciente a la Fuerza Fluvial del Amazonas, que el año pasado campeonó en el Torneo de Segunda División de la Liga de Fútbol de Maynas. En estos momentos, está interviniendo con éxito en el Campeonato de Primera División; constituyendo su objetivo principal campeonar para representar al Oriente en la Copa Perú del próximo año.

Merece destacar el trabajo cumplido por la anterior directiva que estuvo presidida por el Capitán de Fragata A. P. Manuel Váscones, quien, al frente de un entusiasta grupo de oficiales y maestros, desplegó intensa campaña que se vio coronada con el éxito al obtener el citado campeonato.

La actual directiva para el período 1971-1972 está presidida por el Capitán de Fragata A. P. Oscar Johnsen Raygada, la cual también está destacando por la entusiasta y efectiva colaboración en el presente torneo. El "Atlético Almirante Grau" cuenta también con un poderoso equipo de básquetbol que está cumpliendo, asimismo, brillante papel en la máxima división de este deporte de la ciudad de Iquitos. Felicitaciones...

EL "GRUMETE MEDINA" CERRO CAMPAÑA 1970

La destacada campaña realizada en 1970 por el "Grumete Medina" fue clausurada durante un acto que se llevó a cabo el jueves 20 de mayo en el local del Club de Cabos y Marineros.

Durante la ceremonia, el presidente del "Grumete Medina", Capitán de Corbeta Walter Indacochea Queirolo, leyó su discurso-memoria durante el cual reseñó las principales actividades realizadas el año pasado. Asimismo, la Liga Amateur de Fútbol de la Liga del Callao entregó al presidente un artístico trofeo por su gran desempeño en el citado torneo donde ocupó el subcampeonato de 1970.

Luego, los directivos entregaron medallas y diplomas al plantel de jugadores del elenco naval, cuyo capitán, OM2 Alejandro Gamarra, agradeció esta distinción prometiendo ocupar el primer puesto durante el torneo del presente año.



BIENESTAR ORGANIZA TORNEO DE FULBITO ENTRE FF. AA.

El servicio de Bienestar de la Marina ha organizado el primer Campeonato de Fulbito Confraternidad de la Fuerza Armada del Perú 1971, con el fin de estrechar aún más los lazos de unión y camaradería entre los componentes de la FF. AA., el mismo que se iniciará el próximo miércoles 14 de julio, a las 19.30 horas, en el campo deportivo del Club de Cabos y Marineros.

En este interesante torneo intervendrán soldados, cabos y sargentos segundos (Ejército); marineros y cabos (Marina) y avioneros, cabos y sargentos segundos (FAP), cuyos equipos representativos disputarán el trofeo *Ministerio de Marina*.

El rol confeccionado por los organizadores es el siguiente:

Primera Rueda:

Ejército vs. Aviación (14 de julio); Ejército vs. Marina (16 de julio) y Aviación vs. Marina (19 de julio).

Segunda Rueda:

Ejército vs. Aviación (21 de julio); Ejército vs. Marina (23 de julio) y Aviación vs. Marina (27 de julio).

Es indudable que todos los "gorros blancos" concurrirán en las citadas fechas para alentar al equipo que defenderá la divisa naval. Pronosticamos que habrá un lleno de bandera, por lo cual las instalaciones del Club de Cabos y Marineros resultarán insuficientes para albergar a todos los hinchas navales que, al unísono, gritarán ... ¡ARRIBA LA MARINA..!



¡NO HAY NADA QUE HACER... EN TIRO LA MARINA CAMPEONA..!



EL EQUIPO DE LA ESCUELA NAVAL DEL PERU, CAMPEON DE TIRO, posa con el Director de dicho centro de estudios, Contralmirante A.P. Luis López de Castilla...

¡EN TIRO: NUEVAMENTE LA MARINA..!

Las cifras son contundentes: **Escuela Naval del Perú**: 2,998 puntos; **Escuela de Oficiales de la FAP**: 2,877 y **Escuela Militar de Chorrillos**: 2,583 puntos. Tales son los resultados del concurso de tiro para cadetes de los Institutos Armados, organizado por la Federación Deportiva Militar del Perú, que se realizó el 6 de julio.

Con este nuevo triunfo, la Marina de Guerra ha ratificado el lugar que ocupa en tiro.

Nuevamente los galardones navales se izaron al tope cuando el equipo de tiro de la Escuela Naval conquistó categóricamente el Torneo "ESNA" efectuado el viernes 25 de junio entre Escuelas Militares.

Así ratificamos la supremacía naval en este deporte en el medio castrense. Ya se va a institucionalizar la frase: "En tiro...campeonó la Marina..."

Por el equipo naval recibió el trofeo consagratorio el Director de la Escuela Naval del Perú, Contralmirante A. P. Luis López de Castilla, quien emocionado se la entregó luego al capitán del equipo, que en este torneo totalizó 3,034 puntos contra los 2,897 puntos de los cadetes de la FAP y los 2,756 puntos de la Escuela Militar de Chorrillos...

Cuando los equipistas triunfadores retornaron a la Escuela Naval, sus compañeros los recibieron con natural júbilo. En hombros, estos "mataores" de fusil, fueron paseados por el "ruedo" de todos los patios de ese centro de estudios.

En competencia individual, los marinos también "tiraron capote": el primer lugar fue ocupado por el cadete Hugo Otayza Ponce, con 325 puntos, y el segundo por el cadete Eduardo López de Castilla, con 322.

el monitor

BOLETIN INFORMATIVO INTERNO
DE LA MARINA DE GUERRA DEL PERU

LIMA, AGOSTO 1971

Nº 37



Instructores y Alumnos de Escuelas Superiores de la FF.AA. visitan la Base Naval del Callao

Gratamente impresionados por el adelanto alcanzado en el ramo naval, salieron el 5 de agosto de la Base Naval del Callao, los miembros de las plantas académicas y Oficiales alumnos de la Escuela Superior de Guerra del Ejército, Academia de Guerra Aérea y Escuela Superior de Guerra Naval, quienes en la citada fecha fueron invitados a visitar las diversas dependencias internas.

Acompañados por Jefes y Oficiales de nuestra Armada, los distinguidos visitantes recorrieron las instalaciones del CITEN y del SIMA, en las cuales pudieron apreciar el alto grado de eficiencia alcanzado en estas actividades. Previamente, saludaron al Comandante General de la Base Naval del Callao, Contralmirante A.P. Jorge Camino de la Torre y escucharon diversas exposiciones sobre organización y planes acerca de las dependencias internas de la Base.



EL COMANDANTE GENERAL DE LA BASE NAVAL DEL CALLAO, recibe un escudo recordatorio de la Escuela Superior de Guerra del Ejercito.



OFICIALES ALUMNOS DE LAS ESCUELAS SUPERIORES DE GUERRA, DEL EJERCITO, FAP. y MARINA, recorren las gradas de construcción del SIMA.

UNA EFECTIVA CONTRIBUCION A LA ECONOMIA NACIONAL...

BUQUES TANQUES DE LA ARMADA TRANSPORTARON ACEITE DE PESCADO A INGLATERRA

el monitor

EDITADO POR LA OFICINA DE RELACIONES PUBLICAS DE LA MARINA DE GUERRA DEL PERU

MINISTERIO DE MARINA - LIMA, PERU

Como una efectiva contribución a la economía nacional, la Marina de Guerra del Perú transportó aceite de pescado a Inglaterra a bordo de dos de sus buques tanques por encargo de la Empresa Pública de Comercialización de Harina y Aceite de Pescado (EPCHAP).

El Buque Tanque BAP. "Pariñas" arribó el 5 de Agosto al puerto Londinense de Purfleet llevando en sus tanques 9,500 toneladas de aceite de pescado, que fue embarcado en el puerto de Chimbote. .....

Por otro lado el buque tanque BAP "Pimentel" llegó el jueves 12 del mismo mes al puerto de Bromborough (Liverpool), transportando en sus tanques 9,500 toneladas más de aceite de pescado que fue embarcado en Pisco y Callao.

En esta forma, los buques auxiliares de nuestra Armada se convirtieron los primeros de bandera nacional, que han sido utilizados por la EPCHAP para efectuar sus exportaciones a puertos de Europa.



EFICIENCIA DE MARINOS PERUANOS EN UNITAS XII

Este año, la tradicional "Operación Unitas" en su versión XII, contó con la participación de naves de la Armada Colombiana, las cuales se unieron por primera vez con buques de Perú y Estados Unidos, protagonistas tradicionales de estos ejercicios conjuntos, para ejecutarlos en su primera etapa de Paita al Callao.

Espectacular fue el desarrollo de estas maniobras frente a nuestras costas. Los marinos peruanos, pusieron una vez más la nota de gran eficiencia profesional durante su desarrollo, todo lo cual nos llena de orgullo, tanto a los que pertenecemos a ella como a todos los peruanos, quienes en esta forma, aprecian objetivamente que sus aguas jurisdiccionales están en buenas manos.

A su llegada al Callao, los marinos Colombianos y norteamericanos compartieron horas de camaradería con sus colegas peruanos, quienes les brindaron su tradicional acogida.

En muchas oportunidades, fue izada la señal "BRAVO ZULU" en el puente del buque insignia de la Fuerza de Tarea, como testimonio de los brillantes ejercicios efectuados por el Grupo de Tarea de nuestra Armada. Todos los esfuerzos y sacrificios que efectuaron nuestros marinos durante los ejercicios fueron recompensados por esta estimulante felicitación.

Después de haber comprobado que los buques de la Fuerza de Tarea pueden operar conjuntamente con gran eficiencia, las naves norteamericanas abandonaron aguas peruanas al término de la segunda etapa.

CONTRALMIRANTE USN SMALL VISITA EL PERU



El C.Alm. RAFAEL DURAN REY, da la bienvenida a la Sra. Small y al Contralmirante USN. Walter L. Small.



Una breve visita a nuestro país realizó el Contralmirante USN Walter L. Small, Director de la División de Asuntos Político-Militares y Asistencia Especial para Asuntos Panamericanos de la Oficina del Jefe de Operaciones de la Armada Norteamericana, quien en abril pasado presidió la VI Conferencia Naval Interamericana efectuada en Newport, Rhode Island, EE.UU. de N.A.

El alto Jefe naval estadounidense llegó el miércoles 4 de Agosto, siendo recibido en el Aeropuerto Internacional por el Contralmirante A.P. Rafael Durán Rey y una comitiva de Jefes de nuestra Armada. Durante su estadía cumplió un nutrido programa de actividades, tratando asuntos de interés para nuestra Armada y visitando la Escuela Naval del Perú y Base Naval del Callao. El ilustre visitante finalizó su visita el viernes 6 viajando a Bogotá, continuando el itinerario de su jira.

PROMOCIONES 1940 Y 1941 DE ESCUELA NAVAL DEVELAN PLACAS EN SU ALMA MATER



Un emocionado reencuentro con su Alma Mater tuvieron las promociones 1940 y 1941 de la Escuela Naval del Perú cuando en una tradicional ceremonia develaron placas recordatorias conmemorando el trigésimo aniversario de su egreso de las aulas.

El emotivo acto se desarrolló en el patio interior del Edificio Guise al mediodía del 27 de Julio con la asistencia de todos los integrantes que actualmente prestan servicios en nuestra Armada.

EL CONTRALMIRANTE A.P. Jorge Bellina E., devela la placa de la Promoción 1935-40 de la Escuela Naval del Perú después de haber pronunciado un conceptuoso discurso en nombre de sus compañeros de promoción, cuyos nombres aparecen grabados y son los siguientes: Contralmirante (r) Miguel Rotalde de Romaña, Contralmirante Luis López de Castilla Hidalgo, Capitán de Navío Jaime Saavedra Navarro y Capitán de Navío Armando Figueroa Roggero.



EL CONTRALMIRANTE A.P. Oscar Cuadros Muñoz, hace uso de la palabra en nombre de sus compañeros de la promoción 1936—Julio—1941, cuyos nombres aparecen grabados en la placa recordatoria que posteriormente develó. En ella figuran los Contralmirantes Manuel Morán Márquez, Manuel Amat y León Mujica, Guillermo Faura Gaig y Augusto Gálvez Velarde; los Capitanes de Navío Gerardo Rosell Bueno, Mario Celi Coronado, José Valdizán Gamio, Alejandro Arana y Luis de la Barra Olivares.

¡Adiós Almirante Polar!

Las emocionadas y vibrantes palabras de un marino, que pasa al retiro, recalaron en los oídos de todos los presentes, quienes vivieron también momentos de honda emoción cuando las escucharon en un emotivo acto que se llevó a cabo el sábado 24 de julio en la explanada del Ministerio de Marina.

Esas frases fueron expresadas por el Contralmirante Jesús Polar Valdivia durante la ceremonia de su retiro por mandato de la ley de situación militar.

Pareció como si los treinta y cinco años que sirvió como Oficial en nuestra Armada, los fuera narrando en síntesis describiéndo su vasta experiencia vivida en nuestra Armada.

Luego de hacer un recuento de los momentos más emotivos de su vida en filas, el Contralmirante Jesús Polar, exhortó a todos los que nos quedamos, a seguir impulsando el progreso de la Marina con la contribución personal que diariamente se refleja en el fiel cumplimiento del deber.

Las palabras de despedida a nombre de nuestra Institución, las expresó el Ministro de Marina y Comandante General de la Marina, Vice-Almirante A.P. Fernando Elías Aparicio, en elocuentes frases que emocionaron aún más al citado Oficial General.

Luego, un hermoso plato de plata, materializó este sincero reconocimiento de la Armada, a quien supo llegar dignamente hasta el final de su carrera naval.



CON LA EMOCION REFLEJADA en el rostro, se despide, un experimentado marino, de todos sus camaradas de armas.







¡SI, JURO..!

Como todos los años, los cadetes del primer año de la Escuela Naval del Perú, juraron el 27 de julio servir con lealtad a la Marina de Guerra del Perú, en un solemne acto que se realizó en la sede de dicho centro de estudios.

Este acto formó parte de un nutrido programa de actividades que se desarrolló en la citada fecha. Previamente, se confirmó los cargos del Cadete Comandante y Cadetes Oficiales del Batallón de Cadetes Navales y de los cadetes integrantes de la Escolta.

En representación del Ministro de Marina, asistió el Comandante General de la Base Naval del Callao, Contralmirante A.P. Jorge Camino de la Torre.

Estuvo presente en dicho acto, el Director de la Escuela Naval del Perú, Contralmirante A.P. Luis López de Castilla Hidalgo, acompañado de Jefes y Oficiales de la dotación de dicho centro de estudios.

A primera hora, el Batallón de Cadetes Navales rindió un emotivo homenaje al Gran Almirante del Perú, Don Miguel Grau conmemorando el 137º aniversario de su nacimiento. Luego que el Contralmirante Director depositara la ofrenda floral (foto), el Cadete Comandante tuvo a su cargo una elocuente disertación patriótica relativa a la significativa fecha.



SE CREA LA SECRETARIA GENERAL DE LA MARINA

La Superioridad Naval ha creado recientemente la Secretaría General de la Marina, cuya misión consiste en administrar los organismos de la Armada, asesorando y asistiendo al Ministro de Marina y Comandante General de la Marina en todas sus tareas de caracter público, relaciones con otros organismos y en todos los asuntos ajenos a la esfera específica de nuestra Armada.

En esta forma, se han creado nuevos organismos que están otorgando un carácter funcional a la nueva Secretaría General de la Marina, que está asesorado por un Comité de Coordinación de Intereses Marítimos.

De la Secretaría General de la Marina depende los Departamentos de Intereses Marítimos, la Asesoría Jurídica de la Marina y el de Estudios Históricos Navales. Asimismo, la Dirección General de Capitanías y Guardacostas, la Dirección de Hidrografía y Faros, la Oficina Naviera Comercial, la Oficina de Relaciones Públicas de la Marina y la Comisión Controladora de Trabajo Marítimo.

La sede de este nuevo organismo se halla en el Ministerio de Marina.



C.Alm. Raúl Pooley P.
Secretario General de la Marina

C.Alm. Raúl Pooley Páez: Secretario General de la Marina

El Contralmirante A.P. Raúl Pooley Páez al ser designado por la Superioridad Naval como Secretario General de la Marina, se convirtió en el primer Oficial General en ocupar el comando del flamante organismo.

Antes de ocupar su actual cargo, el Contralmirante A.P. Raúl Pooley Páez, estuvo comisionado en el Ministerio de Industria y Comercio. Durante su carrera naval ha desempeñado importantes cargos en buques y dependencias de la Armada. Es calificado en Submarinos y graduado en Ingeniería Mecánica e Ingeniería Metalúrgica en el Canergie Institute of Tecnology de Pittsburg, Pensylvania (EE.UU.).

Se graduó de Alférez de Fragata el 30 de diciembre de 1937 luego de seguir estudios en la Escuela Naval del Perú. Ha sido Director de Hidrografía y Faros de la Armada, Director de Material de la Marina, Agregado Naval Auxiliar e Inspector Naval en Inglaterra, Jefe del SIMA y Segundo Comandante del Submarino BAP. "R-1", entre otros puestos.

El C.Alm. R. Pooley nació el 11 de Octubre de 1913 en Lima. En 1943 contrajo matrimonio con Josefina Townsend, de cuya unión tienen 3 hijos.

España Condecora a Jefes de la Armada



En brillante ceremonia que tuvo lugar el 11 de agosto en la residencia de la Embajada de España, el Embajador Manuel Alabart impuso la Gran Cruz del Mérito Naval, con distintivo blanco al Vice-Almirante A.P. Carlos Salmón Cavero, Jefe del Estado Mayor General de la Marina. Asimismo, impuso la Cruz del Mérito Naval de Primera Clase con distintivo blanco al Capitán de Navío A.P. Pedro Gálvez Unzueta y la Encomienda de Número de la Orden del Mérito Civil, al Capitán de Navío A.P. Guillermo A. Villa Pazos, quien fuera agregado Naval a la Embajada del Perú en Madrid.

Entre las personalidades invitadas a la comida de gala que con tal motivo ofrecieron, el Embajador español y su esposa doña María Cristina Fernández-Cavada de Alabart, se encontraban acompañados por sus respectivas esposas, el Ministro de Marina Vicealmirante A.P. Fernando Elías Aparicio; el Inspector General de Marina, Contralmirante Fernando Zapater Vantosse; el Comandante General de la Escuadra, Contralmirante A.P. Jorge Bellina Eggerstedt; el Sub-Jefe del Estado Mayor General de la Marina, Contralmirante A.P. Manuel Amat y León Mujica, el Director de la Escuela Naval del Perú, Contralmirante A.P. Luis López de Castilla, la Baronesa de Posson y su hija Constanza Rioseco, el Agregado Aéreo Militar y Naval a la Embajada de España, Coronel Manuel Villalón Dávila.

El Embajador de España, Manuel Alabart pronunció un discurso en que se puso de relieve los muy cordiales lazos que unen a las Marinas del Perú y España, se refirió a las virtudes castrenses de los marinos peruanos e hizo el elogio de las personalidades a las que imponía tan altas distinciones españolas.

En nombre de los marinos condecorados contestó el Vicealmirante Salmón Cavero, quien expresó su viva gratitud por el honor recibido, expresando que tales insignias serían llevados por ellos con honor y orgullo.



¡EL 28 DE JULIO, LA MARINA presente ante el monumento al Generalísimo Don José de San Martín! El Contralmirante AP. Manuel Morán Márquez, Director de Logística, deposita una ofrenda floral en representación del Ministro de Marina y Comandante General de la Marina, durante el acto central del Sesquicentenario de la Independencia Nacional.

BANDA DE LA MARINA: LA MEJOR CONJUNTAMENTE CON LA REPUBLICANA



La Banda de Músicos de la Marina de Guerra del Perú ocupó el primer lugar conjuntamente con la Banda de Músicos de la Guardia Republicana en el Concurso de Bandas Militares que se realizó el 24 de Julio en la plaza de Acho Muy meritorio el triunfo de los nuestros, por cuanto los "republicanos" están considerados como muy experimentados en este tipo de actuaciones. Una entusiasta ovación de la nutrida asistencia al coso de Acho, premió la brillante labor efectuada por nuestros músicos. ¡Felicitaciones..!



C.Alm. Manuel Amat y León: Reelegido Presidente del Centro Naval del Perú

El Contralmirante A.P. Manuel Amat y León Mujica fue reelegido Presidente del Centro Naval del Perú en recientes comicios celebrados en la citada entidad social. Lo acompañan en el Comité Directivo para el período 1971 - 72, los siguientes socios: C. de N. Enrique Fernández Dávila Noriega (Primer Vicepresidente), C. de N. Julio Pacheco Concha Hübner (Segundo Vicepresidente), C. de F. Víctor Rodríguez Ortiz (Tesorero), C. de C. Walter Indacochea Queirolo (Pro-Tesorero), C. de F. Augusto Fernández Hidalgo (Secretario), C. de C. Luis Bardales Vásquez de Velasco (Pro-Secretario), C. de F. Tulio Chiappe Guerra (Bibliotecario), C. de C. Miguel Vargas Merino (Pro-Bibliotecario) y los vocales: C. de F. Carlos de Izcue Cavero, C. de F. Jorge del Aguila Sánchez, C. de C. Fernando Jiménez Román, C. de C. Manuel Reyna Mendoza, Tte. 1ro. Luis Jaureguy, Tte. 2do. Félix Sáez, Tte. 2do. Héctor Gordillo, A. de F. Carlos Risco Caballero, A. de F. Humberto León Rabines, C. de F.(r) Alfredo Lino Zamudio, Tte. 1ro. Federico Higueras, Dr. Francisco Morante Goachet y Arquitecto Juan Torres Higueras. La Junta Revisora de Cuentas está conformada por el C. de N. Carlos Tirado Alcorta, C. de F. Juan Soria Díaz C. de C. Alberto Sanguineti y C. de C. (Admón) Justo Velarde Quilcate.





C. de F. JUAN SORIA D.
"Un aniversario más...

Ocho Años Cumple el Servicio Aeronaval Cruzando el Cielo Nacional

Con una sencilla ceremonia efectuada en su sede del aeropuerto internacional "Jorge Chávez", el Servicio Aeronaval de la Armada Peruana cumplió el 24 de julio ocho años de su creación.

El Ministro de Marina y Comandante General de la Marina, Vice-Almirante A.P. Fernando Elías Aparicio, acompañado del alto comando naval, estuvo presente en este acto, en cuyo desarrollo se bautizó un nuevo avión Cessna 310 que incrementa las unidades del SAN para un mejor cumplimiento de su valiosa misión de apoyo.

Al hacer uso de la palabra, el Jefe del SAN, Capitán de Fragata A.P. Juan Soria Díaz anunció que próximamente nuevas unidades aéreas seguirán incrementando el poderío de nuestra aviación naval y destacó así mismo que en esa fecha rendía homenaje a todos los hombres que han impulsado el progreso de esa dependencia, Relievó también el abnegado servicio que cumple la dotación de Jefes, Oficiales y Tripulantes que laboran bajo sus órdenes.



Estimado Lector: Muchas personas no han leído el libro que Ud. ya leyó...

Es posible que Ud. haya leído muchos libros de cultura general, textos escolares y otros, encontrándose muchos de éstos olvidados en un rincón de la casa.

Pero hay muchas personas que aún no lo han leído por diversas causas, principalmente por el factor económico. Para ellos, la Oficina de Relaciones Públicas de la Marina haciéndose eco de la iniciativa del Servicio de Bienestar de la Marina, amplía este pedido al medio naval para que los libros usados puedan llegarles y de esta forma concretar la superación cultural de sus futuros lectores.

Las donaciones se reciben en la Oficina de Relaciones Públicas de la Marina, Ministerio de Marina. Lima.

Los libros donados serán entregados a Bienestar y a su vez, este Servicio los enviará a la Biblioteca del Club de Cabos y Marineros, la Estación Naval de San Lorenzo, la Capitanía de Puno y una Escuela fiscal provinciana patrocinada. Estamos seguros que se hará una buena obra enviándonos los libros que en sus manos hayan cumplido su cometido...

Por lo pronto, los niños del Liceo "Almirante Grau" ya se encuentran reuniendo libros a pedido del Jefe del Servicio de Bienestar de la Marina.



Carlos Schenone Z.

NUEVO DIRECTOR DE LICEO NAVAL "ALM. GUISE"

CARLOS A. SCHENONE ZOLEZZI, pedagogo de vasta experiencia ha sido designado como nuevo Director Civil del Liceo Naval "Almirante Guise". Fue presentado a las autoridades y alumnos del citado plantel el 3 de agosto en el transcurso de un acto público.

El nuevo Director nació en el Callao. Tiene 28 años de experiencia magisterial, habiendo sido Director del Colegio Cristo Rey de Cajamarca. Se graduó como Profesor en la Escuela Normal y en la Universidad Mayor de San Marcos.



Marinos Chilenos Rinden Homenaje a Grau

DURANTE SU ESTADA EN NUESTRO PAIS, la dotación de marinos del buque escuela BACH. "Esmeralda" rindió un emotivo homenaje al Gran Almirante del Perú, Don Miguel Grau, en la plaza que lleva su nombre en Lima.

La nave chilena llegó el 2 de julio al Callao conduciendo a 55 flamantes Oficiales de la Armada de ese país, quienes se encuentran efectuando su Crucero Anual de Instrucción.

Un nutrido programa de actividades cumplieron los marinos sureños durante su permanencia en Lima y Callao. Visitaron la Escuela Naval del Perú, la Base Naval del Callao, el SIMA y el CITEN. Rindieron homenaje también al Mariscal Ramón Castilla en Lima.

El BACH. "Esmeralda" llegó comandado por el Capitán de Navío Ernesto Jobet Ojeda.

AHORA LA VACUNACION INTERNACIONAL ES EN EL HOSPITAL DEL NIÑO

El Ministerio de Salud Pública anuncia que los servicios de Vacunación Internacional que se venían realizando en la parte posterior de su edificio han sido trasladados a su nuevo local situado en el Hospital del Niño, Calle Independencia 121, Breña, con el siguiente horario: De lunes a sábado de 08.00 a 18.00 horas. Los domingos y feriados, se atenderá en el servicio de Emergencia del citado nosocomio.



CON PASO GALLARDO... LA MARINA DESFILA...

Las entusiastas ovaciones que recibió el Regimiento Naval a su paso por la pista de desfile de la Av. Brasil durante la Gran Parada Militar de Fiestas Patrias, eran acompañadas con efecto y admiración que nuestro pueblo siente por su Marina de Guerra...

El gallardo paso de los cadetes de la Escuela Naval, la cadencia marcial de los tripulantes del CITEN y la férrea actitud de nuestros infantes de marina, despertaron el sentimiento afectivo que vive latente en el público que presenciaba la fría mañana del 29 de julio el desfile militar.

A lo largo de más de treinta cuadras, los marinos hicieron vibrar de emoción a quienes, conjuntamente con ellos, rendían su patriótico homenaje a la patria que había cumplido 150 años de su independencia Política.



Un pequeño "HINCHA" de la Marina expresa su admiración, emulando con su "gala marinera" a sus mayores que desfilan...







EN CHIMBOTE, el Comandante General de la Escuadra, Contralmirante A.P. JORGE BELLINA E., y el Comandante del BAP. "Almirante Grau" C. de N. Jorge Parra del Riego Endara, se dirigen a rendir homenaje al Almirante Grau, en compañía del Alcalde de ese puerto, Salomón Wupuy.



LA ESCUADRA,

El domingo 27 de junio, las autorida
inauguración de la reconstrucción del Esta
nes posteriormente concurrieron al partid
"José Gálvez" y "Defensor Arica". En lo
ron las instalaciones de las unidades de
preferente atención brindada por los Jefe

Al día siguiente, visitaron las [illegible]ala
de fueron atendidos por su Gerente Gener
Infantes. Posteriormente, el Comandante
tado Mayor y Comisión de Oficiales, visita
to de Pescadores de Chimbote y Policlínic
y el local del Sindicato Unico de Estibadore

El martes 29 las autoridades y dotac
de la imagen de San Pedro que iba en un
General de la Escuadra, Contralmirante A.
tas bipersonales —construídas por la Cap
de acción cívica naval—, durante la cere
pueblo joven de Pensácola, el mismo que
mismo nombre. En representación de ést
de Navío USN (r) Mr. Grow, quien visitó
cuadra a bordo del BAP. "Almirante Grau
Jorge Bellina E., le obsequió un escudo co

Numerosas actividades públicas cumplió la Escuadra últimamente, todas las cuales sirvieron para incrementar el prestigio de la Marina en diversos puertos a donde arribaron sus unidades, con la consiguiente beneplácito de sus autoridades y pobladores en general.

Entre una de las principales, merece destacar la visita que la Escuadra realizó en junio a Chimbote para participar activamente en la celebración de la "Semana Cívica" que se organizó en el citado puerto.

EN CHIMBOTE

En todas las actividades efectuadas en dicha localidad, el Comandante General de la Escuadra, Contralmirante A.P. Jorge Bellina E. llevó la presentación del Ministro de Marina, Vice-Almirante A.P. Fernando Elías Aparicio.

Nuestros marinos llegaron a Chimbote a bordo del Crucero BAP. "Almirante Grau" y de las unidades que conforman la 1ra. División de Destructores, las cuales dieron una impresionante vista a este puerto al lucir sus empavesados con iluminación de proa a popa, en sus ubicaciones designadas en el fondeadero frente a puerto.

En el período comprendido entre el sábado 26 al martes 29 de junio, las dotaciones de Jefes, Oficiales y tripulantes, cumplieron un nutrido programa de actividades cívicas y sociales. Entre las principales, destacó la colocación de una ofrenda floral al pie del busto del Gran Almirante del Perú, Don Miguel Grau, la cual fue depositada por el Comandante General de la Escuadra Contralmirante A.P. Jorge Bellina E.

Previamente, se realizó una sesión solemne en el Concejo Provincial del Santa, en la cual el Alcalde, Salomón Wupuy Placencia, declaró Huésped Ilustre de la Ciudad al Comandante General de la Escuadra y representante del Ministro de Marina.





EN LA SIDERURGICA DE CHIMBOTE, los Jefes de la Armada visitantes reciben explicaciones sobre los diversos procesos de fabricación del acero.

efectividad en la mar y prestigio para la Armada en tierra...



navales visitantes estuvieron presentes en la de Chimbote y del Coliseo Paul Harris, quie- que se llevó a cabo entre los conjuntos del rde, miles de pobladores chimbotanos visita- Escuadra, en cuyas cubiertas recibieron una Oficiales y Tripulantes.

nes d Complejo Sidirúrgico de SOGESA, don- Capitán de Fragata A.P. Lizandro Paredes neral de la Escuadra, en compañía de su Es- la Capitanía de Puerto, el local del Sindica- del Fondo de Asistencia Social del Pescador

nes navales saludaron el paso de la procesión embarcación. Al mediodía, el Comandante Jorge Bellina, entregó un lote de 20 carpe- nía del Puerto de Chimbote dentro del plan nia de inauguración del Colegio Municipal del donado por la ciudad norteamericana del llegó especialmente a Chimbote, el Capitán sede de la Comandancia General de la Es- Con este motivo, el Contralmirante A.P. recuerdo de su visita.

En la noche, la citada autoridad naval ofreció una recepción a bordo en honor de las personas notables de Chimbote retribuyendo las múltiples muestras de aprecio y atenciones que recibieron nuestros marinos durante su permanencia en el citado puerto.

LA ESCUADRA EN PAITA

Cuando los buques de la Escuadra llegan a Paita, sus pobladores los reciben jubilosos y con grandes muestras de aprecio. No falta uno por ahí que diga con típico acento norteño: !llegaron los buques de la pelea. . .!

Más alegres estuvieron los chiquillos de la Escuela Fiscal Nº 227 ubicada en el Tablazo, quienes recibieron numerosos y valiosos útiles escolares, los que fueron entregados por el Comandante General de Escuadra, Contralmirante A.P. Jorge Bellina E. Este gesto, fue agradecido emocionadamente por la Directora de dicho centro y por el representante del pueblo. Esta sencilla ceremonia se inició cuando los pequeños cantaron el Himno Nacional del Perú, en forma vibrante y gallarda.

En el puerto paiteño, nuestros marinos rindieron su ferviente homenaje al Gran Almirante Miguel Grau frente al monumento que se levanta en dicha localidad. Acompañado por Jefes y Oficiales, el Comandante General de la Escuadra, depositó una ofrenda floral al pie del monumento y luego, la compañía de desembarco desfiló marcialmente en medio de entusiastas ovaciones de los paiteños.

UNA BUENA DEMOSTRACION OPERATIVA EN EL CALLAO

Los Jefes y Oficiales pertenecientes a las plantas académicas de las Escuelas Superiores del Ejército, Marina y Fuerza Aérea Peruana, quedaron gratamente impresionados al término de los numerosos ejercicios antisubmarinos y de tiro, que realizaron diversas unidades de la Escuadra en la mañana del 1ro. de julio en la bahía del Callao.

Nuestros huéspedes estuvieron embarcados en el Crucero BAP. "Almirante Grau", el Destructor de Línea BAP. "Guise' y el Transporte de Ataque BAP. "Independencia".



LOS NIÑOS PAITEÑOS, felices con los útiles escolares donados por las dotaciones de los buques de la Escuadra.



VILLA NAVAL DE IQUITOS; un anhelo hecho realidad...

Ministro de Marina Inaugura Villa Naval en Iquitos

"Es constante preocupación de mi portafolio otorgar una solución cabal al agudo problema de la vivienda dentro del ambiente naval y por ello, como complemento de la obra que hoy inauguramos, se iniciará la construcción de viviendas para el personal subalterno de la Fuerza Fluvial del Amazonas". Dijo el Ministro de Marina y Comandante General de la Marina, durante la inauguración de la Villa Naval de Iquitos que se realizó el 17 de julio.

El Titular de Marina estuvo presente en dicho acto programado aprovechando su estada en Iquitos. a donde viajó con el fin de inspeccionar las unidades de la Fuerza Fluvial del Amazonas.

Más adelante el Vice-Almirante A.P. Fernando Elías Aparicio expresó que hace más de un siglo la Marina forma parte de la comunidad iquiteña cuya población se ha identificado plenamente con los marinos que llegan a servir en esa importante región nacional. También destacó la singular hazaña de los pioneros marinos que hace más de cien años exploraron la región y fundaron el puerto de Iquitos, fijándolo como base de la flotilla fluvial.

El Ministro de Marina viajó el viernes 16 a la capital loretana en compañía del Director de Logística, Contralmirante A. P. Manuel Morán Márquez y de su Ayudante, Tte. 1ro. Oscar Ramos Montoya. También viajaron, la Señora Francisca Mantero de Elías y la señora Isabel Privette de Morán.

Durante su permanencia en Iquitos, el Vice-Almirante Fernando Elías y comitiva, cumplieron un nutrido programa de actividades. En compañía del Comandante General de la FFA. Contralmirante A.P. Guillermo Faura Gaig, pasó revista naval a las unidades de la Flotilla Fluvial y luego pasó inspección a las instalaciones de la Base Fluvial de Nanay, Estación Fluvial "Teniente Clavero" y Hospital Naval.

En una solemne sesión efectuada en la Municipalidad, el Concejo Provincial de Maynas, lo declaró "Huesped Ilustre de la Ciudad".

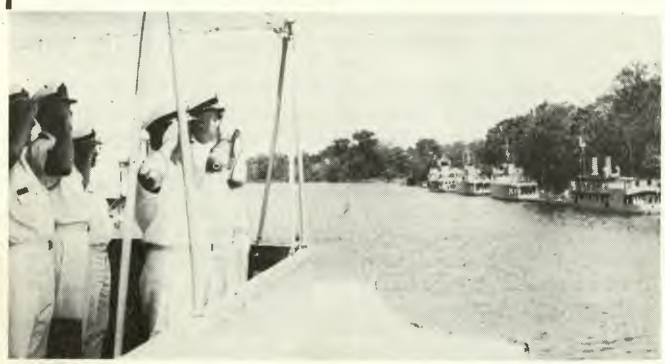

REVISTA NAVAL A LA FLOTILLA FLUVIAL ...seguridad en nuestras fronteras del oriente y efectiva acción cívica...



EL SERVICIO INDUSTRIAL DE IQUITOS, un escalón del adelanto de la tecnología en la selva...



EN EL MINISTERIO DE MARINA aparecen los abogados navales, hombres que llevan la espada y el hacha (como insignias de la especialidad). Aparecen en primera fila de izquierda a derecha el Tte. 1º Alberto Rincón Monroy, C. de C. Enrique Durand, C. de F. Carlos Badani S.P. C. Alm. Máximo Cisneros Sánchez. C. de C. Miguel Aljovín y Tte. 1º Manuel Villarán A. En la segunda fila en el mismo orden, los Tenientes Primeros Mario Cavagnaro, Manuel Cisneros G., Alberto Hurtado, Enrique Meza A., Agustín Plasencia V., Antonio Palacios S., Manuel Quiroga y Francisco Ambía L.

CUERPO JURIDICO NAVAL CELEBRA SU DIA

Por Resolución Suprema del 5 de Julio de 1964, se instituyó el 12 de Agosto como el día del Cuerpo Jurídico Naval nombrándose su Patrono al insigne hombre de letras Mariano Melgar. El Cuerpo Jurídico Militar de la Marina cuenta actualmente con numerosos miembros repartidos en sus ramas Administrativa y Judicial. Es de resaltar el rol preponderante que cumple nuestro Cuerpo Jurídico como elemento Asesor del Comando. Nos viene a la memoria la época en que la rama administrativa contaba con un solo asesor, el Doctor Manuel Maúrtua, En el correr del tiempo se ha ido adquiriéndo el concurso de más profesionales y ahora son los Oficiales del Cuerpo Jurídico Administrativo y judicial, los que en las diversas dependencias de la Marina laboran imbuídos de ese afán de servir mejor y con dedicación a la Institución Naval.

El Cuerpo Jurídico Militar de la Marina en la rama Judicial cuenta con un Oficial General, el Contralmirante Máximo Cisneros Sánchez, quien desempeña la función de Procurador General de Marina, y en la rama administrativa, el Capitán de Fragata C.J. Carlos Badani S. P., presta servicios como Asesor del Ministerio de Marina. La rama Judicial está conformada por oficiales que laboran en la Zona Judicial de Marina, cuyo Auditor es el Capitán de Navío C.J. Alejandro Murguía M.

El jueves 12 de Agosto se llevó a cabo en el Salón de Espejos del Restaurant "Tambo de Oro", la comida ofrecida por los miembros del Cuerpo Jurídico Militar de la Marina con motivo de celebrarse su día. A esta reunión asistieron altos Jefes de nuestra Armada, entre ellos el Jefe del Estado Mayor General de Marina, Vice-Almirante A.P. Carlos Salmón Cavero. La reunión transcurrió en un ambiente de grata camaradería. En el momento oportuno el Contralmirante C.J. (J) Máximo Cisneros Sánchez dirigió la palabra a los asistentes expresando su agradecimiento para los Jefes que se habían dignado acompañarlos. Luego hizo una breve reseña sobre el importante rol que toca desempeñar al Cuerpo Jurídico Militar de la Marina como elemento Asesor del Comando e invocó para que se siga, como hasta ahora, prestando todo el apoyo a la Superioridad Naval.

Horas antes de efectuarse la comida, se sirvió en el domicilio del Contralmirante C.J. (J) Máximo Cisneros Sánchez, un cóctel ofrecido por éste, el mismo que también transcurrió en un grato ambiente de camaradería.



EN EL TAMBO DE ORO, el C.Alm. CJ. (J) Máximo Cisneros Sánchez, se dirige a los presentes asistentes a la comida de camaradería que se llevó a cabo el 12 de agosto conmemorando el Día del Cuerpo Jurídico Militar de la Marina.

La Gloriosa Figùra de Grau en Venezuela....

Fraternos vínculos entre Armadas de Perú y Venezuela se incrementaron durante visita de Ministro de Marina V.Alm. Fernando Elías Aparicio



EMOCIONANTE CEREMONIA durante la cual se develó el busto a GRAU en la Escuela Naval de Venezuela...

Los estrechos vínculos que unen tradicionalmente a las Armadas y pueblos de Perú y Venezuela, se incrementaron ampliamente durante la visita oficial de siete días que realizó el Ministro de Marina y Comandante General de la Marina, Vice-Almirante A.P. Fernando Elías Aparicio a territorio venezolano.

El motivo trascendental de este viaje consistió en entregar oficialmente el busto del Gran Almirante Grau que nuestra Armada obsequió a la Escuela Naval de Venezuela, materializada el jueves 8 de julio durante la ceremonia de graduación conjunta efectuada en dicho centro de estudios.

Invitados por la Marina de Guerra Venezolana, nuestro Titular de Marina llegó el sábado 3 de julio a Caracas, en cuyo aeropuerto internacional fue recibido por el Comandante General de la Marina de ese país, Contralmirante José Constantino Seijas Villalobos y una comitiva de altos Jefes Navales.

Durante su estada, el Vice-Almirante A.P. Fernando Elías Aparicio desarrolló un nutrido programa de actividades oficiales profesionales, sociales y turísticas. El Ministro de Marina viajó a Venezuela en compañía de su esposa, Señora Francisca Mantero de Elías y de su Ayudante, C. de F. Alfonso Panizo Zariquiey.

Entre las actividades cumplidas resaltaron las entrevistas que sostuvo con el Presidente de la República Venezolana, Dr. Rafael Caldera y el Ministro de Defensa. Asimismo, presenció el Desfile de la Fuerza Armada que se realizó en conmemoración de la Independencia Nacional, visitó los históricos campos de Carabobo y diversas dependencias de la Armada del país norteño, ubicadas en Puerto Cabello. También el Ministro de Marina peruano depositó una ofrenda floral ante el sarcófago que guarda los restos del Libertador Bolivar. Durante su permanencia, fue condecorado en una ceremonia especial con la "Orden al Mérito Naval de Venezuela" en su Primera Clase, e impuso a su vez la "Cruz Peruana al Mérito Naval" a Jefes de la FF.AA. Venezolana en un acto que se efectuó en el Círculo de las Fuerzas Armadas.

ENTREGA DEL BUSTO DE GRAU

Actualmente, la señera figura de nuestro Gran Almirante Grau se yergue majestuosa en el hermoso local de la Escuela Naval de Venezuela, que la ha cobijado en un gesto que la enaltece a nuestros hermanos marinos.

La entrega del busto fue efectuado personalmente por el Ministro de Marina, Vice-Almirante A.P. Fernando Elías Aparicio durante una solemne ceremonia realizada en el citado centro de estudios navales.

Después de develar la figura de Grau esculpida en bronce, nuestro Ministro depositó una ofrenda floral en su base como simbólico homenaje de los marinos peruanos.

Previamente, el Vice-Almirante A.P. Fernando Elías Aparicio expresó que no podía haberse escogido mejor marco para perennizar en bronce la excelsa figura del héroe de Angámos que la prestigiosa Escuela Naval de Venezuela, Alma Mater de la Marina de dicho país.

"Grau representa la figura más descollante de la Marina de Guerra del Perú, constituyendo un símbolo de nuestra historia, hecha de júbilos y dolores, de sacrificios y esperanzas, agregó nuestro Titular de Marina.

Por su parte, el Contralmirante Enrique Domínguez García, Director de la Escuela Naval de Venezuela, dijo que la efigie de Grau podrá disfrutar de merecido reposo a que tienen derecho los héroes que, satisfechos del deber cumplido, pueden sentarse a la vera del tiempo y contemplar el transcurrir de las generaciones que los admira y trata de imitar... Más adelante señaló que "como los grandes hombres, tampoco mueren los grandes buques, sino que navegan en procura de sus Comandantes que supieron guiarlos por el rumbo de la gloria y la fama"..."

En esta misma edición, publicamos el texto íntegro de los dos discursos por haberlos considerados como muestra elocuente de la emoción que se vivió en aquel significativo acto.

Grau y el Huáscar: unidad indivisible

La Marina Venezolana, por intermedio de su Comandante General, expresó su noble deseo de tributar un sentido homenaje de admiración y respeto al Gran Almirante del Perú Dn. Miguel Grau Seminario, ilustre héroe de nuestra Marina, y es por ello que con gran complacencia y por qué no decirlo, íntimo orgullo, que la Marina de Guerra del Perú ofreció colaborar en tan generoso gesto, que representa una exaltación a los valores morales y espirituales, constituyendo un invalorable aporte en la educación de la juventud, especialmente en los actuales momentos que vive nuestra civilización.

Sin duda alguna, no podía haberse escogido mejor marco, para perennizar en bronce la excelsa figura del Héroe de nuestra nacionalidad, que el de esta prestigiosa Escuela Naval, Alma Mater de la Marina Venezolana, el mismo que como muy bien lo expresara en anterior ocasión, el Sr. Contralmirante SEIJAS conjuntamente con otros hombres de mar que dieron prestigio a vuestra República y sus Instituciones, servirán de ejemplo y proyección a quienes en el futuro se desempeñen en la noble carrera de Oficiales de la Marina de Guerra.

Grau, representa la figura más descollante de la Marina de Guerra del Perú, constituyendo un símbolo de nuestra historia, hecha de júbilos y dolores, de sacrificios y esperanzas; es por ello que al develarse este busto en su memoria, se está rindiendo un fervoroso homenaje al temple heroico del Gran Almirante, que pudo dar a la naturaleza y a los hombres un espectáculo sublime de inmolación.



y gloriosa

Grau y su buque el "Huáscar", formaron una unidad indivisible y gloriosa, y manejada por él "parecía un ser viviente, con vuelo de águila, vista de lince y astucia de zorro", por ello ningún historiador ha expresado con más justeza y brillantez el significado del binomio Grau y Huáscar, que vuestro ilustre compatriota Dn. Jacinto López, en su "Historia de la Guerra del Guano y del Salitre"

Por ello, la marcial figura de este gran marino, ciudadano ejemplar en la paz, excelso y noble en las batallas, es una de las más interesantes de la historia universal.

Bien sabemos que sus acciones heroicas, refrendadas con actos caballerescos, concitaron por doquier la admiración y respeto, aún de los propios enemigos.

Señores, al cumplir sumamente honrado con el encargo de entregaros, a nombre de la Armada de mi Patria, el busto del ínclito Almirante, os ruego recibirlo como símbolo de la amistad y unión de nuestros pueblos íntimamente ligados desde los albores de la Independencia, por la acción noble y generosa del Gran Libertador Dn. Simón Bolívar. Igualmente os pido aceptar nuestra sincera expresión de profunda gratitud por tan señalado homenaje, que dice muy alto de vuestro aprecio por nuestra Institución Naval y nuestros Símbolos más queridos.

Discurso del V.Alm. FERNANDO ELIAS APARICIO, Ministro y Comandante General de la Marina de Guerra del Perú.

¡BIENVENIDO, ALMIRANTE GRAU...!

Bienvenido a la Escuela Naval, Almirante Grau. Bienvenido a este Parque de las Américas. Bienvenido a este lugar tranquilo de agradable y fresco clima que gracias a la acción permanente de los alisios permite olvidar que estamos en plena zona tórrida. En esta meseta de momo vuestra efigie podrá disfrutar del merecido reposo a que tienen derecho los héroes que, satisfechos del deber cumplido, pueden sentarse a la vera del tiempo y contemplar el transcurrir de las generaciones que los admira y trata de imitar.

En este lugar tranquilo, vuestro reposo no será turbado. Si acaso, las voces juveniles de los cadetes que discuten problemas académicos, o tal vez las retretas de los viernes, o las fiestas anuales que celebran la culminación de los estudios, por una nueva promoción que egresa esperanzada de esta Alma Mater para dedicarse a la noble profesión del mar. Pero estamos seguros que eso no os pertubará, al contrario, disfrutaréis evocando vuestra mocedad. Y si deseais conversar, al lado sur se encuentra la efigie del Vice-Almirante Lino Clemente y Palacios, que podrá contaros la expedición de Los Cayos y de tantas otras acciones gloriosas de la mar y hasta podrá ayudaros y otear de cuando en cuando el horizonte y avisaros si vislumbra en lontananza la silueta del monitor "Huáscar" que se acerca a buscar a su Comandante. Como los grandes hombres, tampoco mueren los grandes buques, sino que navegan y navegan en procura de los comandantes que supieron guiarlos por el rumbo de la gloria y de la fama.

Y más al oeste, Almirante, mirad; allá se encuentra el Padre de la Patria, Simón Bolívar, El Libertador. El hombre que, según narra el poeta: "hizo en la América un trazo y volando, casi loco, con aguas del Orinoco fue a regar el Chimborazo". Miradlo, ved cómo se regocija contemplando el flamear de las banderas de los países libres del continente. Seis de esas naciones son sus hijas. El las desprendió de los brazos opresores, las defendió de los peligros que las acechaban, las encaminó en sus primeros pasos y como padre orgulloso, las mira. Las contempla y observa como poco a poco fortalecen su espíritu y día tras día crece en ellas el amor por lo que él les dió: La Libertad.

Y mirad al sur Almirante. Entre esos dos edificios crece un hijo del samán de Guere, un hijo del árbol milenario que en los Valles de Aragua cobijó al Ejército Libertador, y a sus pies hay tierra de libertad, tierra regada con la sangre generosa de los patriotas que dieron sus vidas en las batallas de San Mateo, La Victoria, La Puerta, Bárbula, Valencia, Taguanes, Pegones y en el glorioso Campo de Carabobo, donde hace apenas 150 años, se abrieron las puertas de la libertad para el resto del Continente Sur. Si acaso la brisa amaina y el sol se torna inclemente, posiblemente el Libertador os invitará a sestear bajo su fronda. Y le podréis contar del "Huáscar" y de como rendistéis la vida en cumplimiento del deber patrio.

Y nosotros los oficiales y cadetes que pasamos por esta Escuela, conoceremos vuestras hazañas y hasta es posible que oigamos en el susurro del viento el murmullo de vuestras pláticas.

Y por ello le estamos agradecidos a la Marina de Guerra de la hermana República del Perú, especialmente en las personas del Vicealmirante fallecido Manuel Fernández Castro y de nuestro ilustre huésped el actual Ministro de Marina, Vicealmirante Fernando Elías Aparicio.

Vicealmirante Elías: Ya habéis visto donde reposará la efigie del Almirante Grau. Ya habéis oido cuanto alegra y enorgullece a los miembros de la Marina de Guerra de Venezuela contar con la grata presencia de su recuerdo y de su ejemplo. Con la autorización del ciudadano Ministro de la Defensa. obtenido a través del Ciudadano Comandante General de la Marina, en nombre de la Escuela Naval y en nombre de la generación de marinos venezolanos del presente y en las del futuro os doy las más sinceras gracias por vuestra ofrenda.

Discurso pronunciado por el Contralmirante Enrique Domínguez García, Director de la Escuela Naval de Venezuela.

Noticias de la Escuela Naval

Ciclo de Integración para Cuerpo de Capitanías y Guarda-Costas...



EL COMANDANTE GENERAL DE LA BASE NAVAL DEL CALLAO, Contralmirante A.P. Jorge Camino de la Torre, clausura el Primer Ciclo de Integración y Cursos Especiales que se dictó para personal de Capitanías y Guarda Costas. Durante la ceremonia efectuada el 3 de julio, el Director de la Escuela Naval, Contralmirante A.P. Luis López de Castilla Hidalgo, relievó la importancia asignada al Cuerpo de Oficiales de Capitanías y Guarda Costas y su consiguiente capacitación para el eficiente desempeño en las diversas actividades del servicio.
En la citada ceremonia, se entregaron los respectivos diplomas a los Oficiales que concluyeron el ciclo y el premio al primer puesto que fue entregado al Tte. 2º SGC Edmundo Saco Costa.

A los Maestros, con cariño....



LOS PROFESORES E INSTRUCTORES DE LA ESCUELA NAVAL DEL PERU posan después del homenaje que dicho centro de estudios les ofreció con motivo de celebrarse el **DIA DEL MAESTRO**. El significado de la fecha fue destacado por el Tte. 2º Jorge Teixeira, a nombre de los alumnos durante la champañada. También pronunciaron conceptuosos discursos, el Jefe de Estudios, C. de N. Fernando Roca Alzamora y el Director de la Escuela Naval, Contralmirante A.P. Luis López de Castilla Hidalgo, quien distinguió diplomas y premios a los maestros más antiguos.

Recepción en el Casino de Cadetes...



BELLEZA Y COLORIDO en la recepción que la Escuela Naval del Perú ofreció a los Oficiales y Sub-Tenientes del Buque Escuela BACH "Esmeralda", que estuvo entre nosotros en los primeros días de julio.



En la primera semana de Octubre, el corazón de una nueva chica reinará en el afecto y admiración de los Cabos y Marineros de nuestra Armada, quienes a través de un jurado, elegirán en gran suceso a la Señorita "Gorro Blanco" 1971, que será sucesora de la guapa Carmen Araoz Rivera.

Este año se aprecia desde estos momentos, una gran espectativa para que los diferentes Buques y Dependencias se hallen debidamente representados por bellas y simpáticas candidatas.

Hasta nosotros ha llegado el rumor que los muchachos se encuentran proyectando hacer una especie de elección interna en sus respectivas Unidades para seleccionar a la mejor postulante al cetro de reina de los Cabos y Marineros.

La tradición señala a quienes se dedican al abnegado oficio de navegar por los mares, como poseedores de un "Ojo Clínico" y eximios expertos en elegir siempre bien a las más bellas en cada puerto, por tal motivo. ¿No es cierto que el Cbl. Nino Pantoque, es un afortunado a quien le dicen "Mister Perú", debido a que las reinas de belleza porteñas de Paita, Chimbote, Pimentel, Callao, Pisco, San Juan, Moilendo e Ilo, se hallan en su envidiable colección sentimental.

Por eso sus compañeros, no se quieren quedar atrás. Muchos de ellos se han lanzado a la caza de bellas chicas como la que aparece en esta página para presentarlas como candidatas de sus respectivas Unidades. No podía ser de otra manera, pues todas ellas deben estar debidamente representadas en la emocionante noche de la elección.

Creemos que el tipo de chica de nuestros muchachos, está bien representada por la guapa criatura incógnita que ilustra este artículo. La escogimos luego de haber efectuado una encuesta y haber seleccionado a numerosas candidatas. Por lo tanto, la Señorita "Gorro Blanco 1971" debe ser como ella...

También sabemos que muchas chiquillas están comentando esta clásica elección y más de una aspira a convertirse en motivo de falta de sueño de más de uno de nuestros aguerridos tripulantes. A' ellas les gusta además salir en los diarios y TV, ganar un valioso regalo y ser admirada por la entusiasta legión de "Managuas".

Y como merecido premio, nuestros muchachos esperan bailar con su soberana, luego que sea elegida en grandiosa fiesta, que se llevará a cabo al término de la elección en el Club de Cabos y Marineros.

Este tradicional concurso de belleza es organizado por la Junta Directiva del Club de Cabos y Marineros, la cual cuenta con el auspicio y apoyo de la Jefatura del Servicio de Bienestar de la Marina

Ustedes, Cabos y Marineros, tienen la palabra....

¡GORROS BLANCOS!

¡ELIJAN CON TIEMPO A SUS CANDIDATAS DEBEN SER COMO ELLA..!

IQUITOS EVOCO COMBATE DE LA PEDRERA

Iquitos evocó lleno de unción patriótica el glorioso combate de la Pedrera. frente al busto de la epónima figura del héroe Teniente Primero AP. MANUEL CLAVERO, se recordó la victoria de las aguerridas fuerzas peruanas.

Por disposición del Comandante General de la Fuerza Fluvial del Amazonas y de la Vª Zona Naval, Contralmirante GUILLERMO FAURA GAIG, se realizó la Ceremonia de recuerdo del Combate de la Pedrera al cumplir los 60 años, la que se efectuó el 12 de Julio. El Teniente Primero A.P. RAUL CARLIN CARLIN, tuvo a su cargo el discurso central. Al concluir, la Cañonera B.A.P. "América" paseó raudamente su esbelta figura e hizo sonar largamente su sirena, recordando así la batalla que libró en las insalubres tierras del Caquetá en el infausto mes de Julio de 1911.

Nota singular fue la presencia de la B.A.P. "América" que se mantuvo sobre sus máquinas en el Río Amazonas frente al monumento del que fue su Comandante Ttc. 1. M. Clavero en el Combate de la Pedrera, que aún guarda en su cubierta 48 impactos de las balas enemigas, dió la impresión de que su acerada alma aspiraba el aroma de la pólvora y retrospectivamente escuchaba las ululantes detonaciones de los cañones. Su sirena también significó una queja y una tristeza por la inmolación de muchos peruanos que ofrendaron su vida en un franco holocausto.

La ceremonia concluyó con un desfile en que intervinieron delegaciones de los diversos planteles escolares.

Estuvieron presentes, el Prefecto NAPOLEON LEON VELARDE, el Inspector General del Ejército General EP. CESAR CEBREROS RUEDA, el Comandante General de la Quinta Región Militar, General EP. AUGUSTO FREYRE GARCIA, el Comandante General de la Fuerza Fluvial del Amazonas Contralmirante GUILLERMO S. FAURA GAIG y el Comandante del Grupo Aéreo Nº 42 Coronel FAP. HUGO RIVERA BLANCO y otras autoridades de la ciudad.



ENZO INFORMA...

La brillante actuación de la Cañonera BAP "Amazonas" en el combate de Rocafuerte se recordó en una ceremonia que se realizó en la Estación Naval de San Lorenzo, con la presencia de uno de los protagonistas, el hoy Contralmirante A.P. Jorge Camino de la Torre Comandante General de la Base Naval del Callao.

Durante el acto en mención se leyó una alocución patriótica y se ofició una Misa de Campaña. Hubo también un desfile y un almuerzo en honor del C.Alm. J. Camino, a quien se le entregó finalmente una placa insignia de ENZO.

Además merece resaltar las múltiples actividades públicas que ha organizado últimamente el comando de ENZO, entre ellas la celebración del sesquicentenario de la Independencia Nacional, el 137º aniversario del Gran Almirante Miguel Grau (27 de julio), y la bienvenida a los reclutas del segundo contingente naval de este año.

Todos estos actos se efectuaron en la explanada de la Estación con asistencia de altos Jefes de nuestra Armada, Oficiales y Personal Subalterno de dicha dependencia.

Asimismo, ha quedado establecida el 16 de marzo como Día de la Estación Naval de San Lorenzo en conmemoración al D.S. que en esa misma fecha de 1921 creó el "Apostadero Naval de la Isla San Lorenzo".



El Contralmirante A.P. Jorge Camino de la Torre recibe un escudo de ENZO que le entrega el Comandante de dicha Dependencia, C. de N. Jorge Portella Roca.



DESFILAN LOS RECLUTAS durante la bienvenida que les tributó el Comando de ENZO.



IN MEMORIAN

El Cuerpo General de la Armada experimentó un profundo pesar el 17 de julio cuando perdió a uno de sus más jóvenes Oficiales cuando se encontraba desempeñando sus actividades a bordo del BAP. "Zorritos" en el puerto de Talara.

El Alférez de Fragata A.P. RAUL SANCHEZ DANCOURT, falleció en acto del servicio cuando la citada unidad se encontraba en maniobra de atraque en dicho puerto.

El citado Oficial nació el 12 de agosto de 1945 en el Callao. Egresó de la Escuela Naval del Perú con el grado de Alférez de Fragata el 6 de octubre de 1969. Fue Oficial del Departamento de Armamento del BAP "Almirante Grau" y fue Instructor del contingente naval destacado en la Estación Naval de San Lorenzo. En el momento de sufrir el lamentable accidente, ocupaba el cargo de Jefe del Departamento de Construcción del BAP. "Zorritos".

El 27 de junio de 1970 contrajo matrimonio con Jenny Marlene Duffoo A.



¡CUPIDO NAVAL...!



Tte. 2do. Pedro Suito
Eva Samamé
30-7-71



A.Fgt. Frank Boyle
Flor de María Irigoyen
30-6-71



A.Fgt. Luis López de Castilla
María Koster
23-6-71



A.Fgt. Fernando Lino
Delia Fonseca
27-5-71



A.Fgt. Carlos Luzio
Hortensia Llona
5-8-71



OM2. Carlos Mendoza
Mercedes Corbeto
5-6-71



INFANTERIA DE MARINA UN GRAN CAMPEON

La Base Naval del Callao, con el fin de aunar los lazos de camaradería y fomentar el deporte entre el personal de las Dependencias de la Base, organizó un campeonato de fútbol denominado "GRUMETE MEDINA 1971" entre Cabos y Marineros, el cual se realizó en el mes de Junio último en el campo del Arsenal Naval, con la participación de las siguientes Dependencias del Area de la Base e Invitadas: Base Naval y Arsenal Naval del Callao, Comandancia General de la Escuadra, Escuela Naval del Perú, Dirección de Inteligencia Naval, CITEN, Central de Abastecimientos, Estación Naval de San Lorenzo, Fuerza de Infantería de Marina, Centro Médico Naval y Estación Central de Comunicaciones.

Los equipos agrupados en dos series "A" y "B" jugaron entre sí, clasificándose para las semifinales los equipos representativos del Centro de Instrucción Técnica y Entrenamiento Naval del Callao. Fuerza de Infantería de Marina, Comandancia General de la Escuadra y Escuela Naval del Perú.

Con estos resultados se llegó a la serie final, la cual se realizó el 8 de Julio ante un marco impresionante que daban las barras respectivas y las guapas madrinas de los equipos participantes, y que contó con la asistencia del Señor Contralmirante, Comandante General de la Base Naval del Callao y su Señora esposa, Jefe de Estado Mayor de la Base Naval y Señora, Jefes y Oficiales invitados.

En el encuentro preliminar, la Escuela Naval del Perú venció a la Comandancia General de la Escuadra por un gol a cero, clasificándose en el tercer lugar.

En el encuentro de fondo se enfrentaron el Centro de Instrucción Técnica y Entrenamiento Naval del Callao con la Fuerza de Infantería de Marina, realizándo uno de los partidos más dramáticos de todo el campeonato, culminando el tiempo reglamentario sin haberse abierto el score. De acuerdo a las bases se jugó un tiempo suplementario de 10' x 10' donde se hizo gran derroche de energías y alta calidad técnica. A los dos minutos de iniciado el suplementario, el Centro de Instrucción Técnica y Entrenamiento Naval del Callao efectuó un ataque avasallador en el cual el jugador Chacón con un pase magistral puso en juego al Cb1. Polo, quien libre de marcación shoteó, decretando la apertura del marcador. Las acciones continuaron con un tinte dramático para ambas escuadras y cuando se jugaban los 19 minutos del suplementario, el Cb1. Falcón de la Fuerza de Infantería de Marina hizo efectivo un tiro libre que remeció el horizontal, al rebotar el esférico se formó un entrevero, surgiendo el jugador Mar2. Aroní con gran oportunismo decretando el empate a un gol.

Para clasificar al campeón se tuvo que efectuar una definición por penales, resultando ganador la Fuerza de Infantería de Marina al no fallar ningún tiro de los 12 pasos, haciéndose merecedor del trofeo "Comandancia General de la Base Naval del Callao".

La clasificación general fue la siguiente:

—Campeón: La Fuerza de Infantería de Marina

—Sub-Campeón: Centro de Instrucción Técnica y Entrenamiento Naval del Callao.

—Tercero: Escuela Naval del Perú

—Cuarto: Comandancia General de la Escuadra.



El Comandante Gral. de la Base Naval da el play de Honor



EL EQUIPO DEL MINISTERIO DE MARINA desfila entre una atronadora ovación.

¡Jurídicos ganan 8-0 a Ingenieros

Mucho equipo resultó el representativo del Cuerpo Jurídico de la Marina en la confrontación que sostuvieron con el equipo de Ingenieros Navales, a quienes los derrotaron por la contundente cifra de 8 goles a cero.

Este encuentro amistoso se realizó en la tarde del 12 de agosto en la cancha de fulbito del Ministerio de Marina, dentro del marco de celebración del aniversario de la creación del Cuerpo Jurídico.

El equipo triunfador estuvo conformado por el Ob2. Fur. Félix Alméstar y Teniente Primeros C.J. (A) Alberto Rincón (Capitán), Carlos Ossio y Francisco Ambía (en cuclillas). De pie aparecen el G.VIII-S6 Ricardo Angulo, Tenientes Primeros C.J. (A) Enrique Meza y Victor Castagnola. En la foto aparece también el M2 Fur. Ernesto Ricci (árbitro).





¡EL BACKENBAUER DE LOS JURIDICOS...! El Tte. 1º CJ. (A) Alberto Rincón Monroy —autor de cuatro goles— recibe el trofeo donado por el Ministro de Marina que le entrega el C. de F. CJ. (A) Carlos Badani, luego que sus pupilos derrotaron por 8 goles a cero a sus colegas Ingenieros.



EQUIPO DEL CUERPO DE INGENIEROS de la Marina, quienes equivocaron el cálculo de sus ángulos dirigidos a la meta contraria y cayeron derrotados por sus colegas abogados.

EL ALIENTO DE LA MUJER EN LOS DEPORTES



NO CABE DUDA que la presencia de estas guapas chicas contribuyó decididamente a que sus ahijados, pertenecientes a los diversos equipos navales, pusieran el máximo empeño, pundonor y dedicación durante los partidos que jugaron en el Torneo "Grumete Medina" organizado por la Base Naval del Callao. Creemos que este conjunto de bellas madrinas puede derrotar dentro y fuera de la cancha, a cualquier conjunto que se les haga frente...



El CB1. Juan Pacheco, el "sotil naval", muestra orgulloso el trofeo.

¡EN FULBITO, TAMBIEN LA MARINA CAMPEON..!



EL EQUIPO CAMPEON DE LA MARINA (Chompas blancas), posa para EL MONITOR con sus rivales de la FAP, a quienes vencieron por dos goles a uno en el partido final jugado en el Club de Cabos y Marineros...

Con el entusiasta marco de una bulliciosa barra naval, el equipo de fulbito de la Marina conquistó en gran forma el Campeonato "Confraternidad de las FF.AA." organizado por el Servicio de Bienestar de la Marina, en cuya fecha final derrotó por dos goles a uno al representativo de la FAP.

El último partido se jugó el 27 de julio en el Club de Cabos y Marineros. Al término de la competencia, el equipo naval obtuvo 10 puntos, el Ejército 8 puntos y la FAP. logró seis puntos, luego de haberse jugado dos ruedas.

Luego del pitazo final, el Contralmirante A.P. Luis López de Castilla Hidalgo, entregó el trofeo "Ministerio de Marina" al Cb1. Juan Pacheco Chota, capitán del elenco naval. Asimismo, los demás integrantes recibieron diplomas por el meritorio triunfo logrado durante el certamen.

El acto prosiguió con las palabras de clausura pronunciadas por el Jefe del Servicio de Bienestar, C. de N. Luis Murguía Benvenuto. Luego hubo un cóctel a los Oficiales de la FF.AA. asistentes y finalmente se "armó" una gran fiesta para los tripulantes por el gran triunfo conseguido. Los muchachos del equipo naval estuvieron alentados también por las formidables chicas, Señorita Gorro Blanco 1970, Carmen Araoz Rivera y por la Madrina, Nancy Alatrista.

CONJUNTO DEL BAP "LARREA" GANO TORNEO DE FULBITO

Luego de librar una meritoria campaña, el equipo representativo de la Cañonera Torpedera BAP. "Larrea" conquistó el campeonato de Fulbito que organizó la Comandancia de la Flotilla de Cañoneras Torpederas y Patrulleras de Costa. En su último encuentro, el equipo ganó por 4 a 2 al elenco del BAP. "Bondy".

Al término del cotejo, el Comandante General de la Escuadra, Contralmirante A.P. Jorge Bellina E. felicitó a los integrantes del equipo campeón y entregó un valioso trofeo al capitán del cuadro.



el monitor

BOLETIN INFORMATIVO INTERNO
DE LA MARINA DE GUERRA DEL PERU

LIMA, NOVIEMBRE 1971

Nº 38



8 de octubre

Con la tradicional sobriedad que enmarca su gloriosa trayectoria, la Marina de Guerra del Perú conmemoró en octubre dos sucesos trascendentales, que son la huella profunda de su fructífera existencia al servicio de la patria.

El 8 de octubre, por coincidencia histórica traducida en una premonición de su glorioso destino, nuestra institución recordó el sesquicentenario de su creación y el nonagésimo segundo aniversario de la espartana muerte del hombre que la personifica, el Gran Almirante Miguel Grau.

Estos significativos sucesos fueron recordados por los marinos de hoy con verdadera unción patriótica, reflejada en los innumerables actos del programa de actividades que se estructuró para conmemorar tan magnas fechas. A su vez, el pueblo peruano se unió a nuestras filas y en muchas oportunidades expresó públicamente su incondicional apoyo a través de muestras de afecto en las actuaciones públicas que se llevaron a cabo.

Todos los medios de difusión del país, tradujeron ese sentir a través de conceptuosos editoriales, ediciones, programas especiales y destacadas informaciones, consideradas como expresión de la excelente imagen que posee la Marina de Guerra en la opinión pública nacional. A través de la prensa escrita y hablada, nuestro pueblo incrementó su conocimiento sobre la importante presencia de la Armada en la vida dinámica de la nación. En forma recíproca pudimos apreciar la confianza y apoyo que nos otorga para el cabal cumplimiento de nuestra vital misión.

La conmemoración de la "Semana de la Marina", por los sucesos anotados, revistió en este año una especial trascendencia, que puso de manifiesto la identificación del pueblo peruano con su Marina, fundamento de garantía en nuestro mar jurisdiccional, en las fronteras fluviales, lacustres y en los esteros de la patria.

Asimismo, podemos afirmar por todo lo expuesto que una vez más, la Marina llegó al corazón de todos los peruanos, quienes conservándola en el recuerdo y en su sentimiento, respaldan su trascendente misión de profunda e invariable peruanidad.

Al escribir esta nota, reverenciamos la memoria de aquellos hombres que con su sacrificio y abnegación, nos dieron la gloriosa institución que hemos heredado... Ellos viven en la eterna gratitud de quienes seguimos sus pasos para mantener incólume el prestigio de la Armada, por el que tanto lucharon, sacrificando en muchas oportunidades sus vidas y en otras dedicando toda su existencia para lograr el creciente progreso que hoy tiene nuestra Armada...

Miguel Grau y toda la pléyade de heroicos marinos peruanos que sucumbieron sirviendo en sus filas, son símbolos egregios que registran las páginas de nuestra historia, y quienes representan el prototipo del marino peruano en su diario cumplimiento del deber.

La ejemplar trayectoria de estos hombres nos impulsa a cumplir con nuestro deber sin medir sacrificios y sin esperar recompensas, para lograr que nuestra gloriosa Armada prosiga el esplendoroso rumbo que está llamada a seguir...

testimonio de afecto

Promotor : Señor Presidente de la República.
Acción : Ministro de Marina.
Info.: Buques y Dependencias de la Marina.

En esta fecha de patriótica rememoración para todos los peruanos recordamos con veneración la gesta heroica del inmortal Caballero de los Mares, y miramos con orgullo el Sesquicentenario de nuestra Marina de Guerra, cuyos hombres han mantenido y sabrán honrar siempre el legado que les dejara el gran Almirante Don Miguel Grau. Hoy que la gestión de la Fuerza Armada ha recibido el respaldo ciudadano, es momento propicio para renovar el juramento sagrado de defender su integridad y sus derechos, dando cada vez más de nuestra existencia propia a la causa de su pueblo, que es razón de existir de la Patria. Con el saludo de sus hermanos de armas, reciban los miembros de nuestra Marina de Guerra el testimonio de afecto de la ciudadanía toda y los votos que formulo por su constante superación profesional y ventura personal.

Cordialmente,

Gral. de División JUAN VELASCO ALVARADO
Presidente de la República.



EL MONITOR desea una Feliz Navidad y un Venturoso Año 1972 a todos sus apreciados lectores

La Navidad tiene un valor espiritual que encierra un profundo mensaje de fe y amor entre los hombres, aunque en los últimos tiempos hay aspectos que atentan para hacerla cada vez más material. Todos nosotros, servidores de una gloriosa Institución como es la Marina de Guerra del Perú, ciframos nuestras más íntimas esperanzas en un mundo mejor para nuestros hijos y seres queridos.

Pidamos en este nuevo aniversario del nacimiento de Jesús, menos odio y más amor; menos crueldad y más justicia social; menos violencia y más comprensión en el mundo.

Y va con estas palabras, nuestra fraterna compañía, para aquellos Jefes, Oficiales, Maestros, Cabos y Marineros que en sus puestos de guardia reciban a la hora cero del 25 de diciembre, la grata evocación de la llegada del Hijo de Dios a la tierra. Ellos extrañarán el tierno calor de recibir la Navidad en sus hogares, pero cobra mayor valor el cumplimiento de su sagrado deber y la generosa renuncia que hacen, con lo cual rinden su mejor homenaje a Dios y a la Patria.

Los mejores ejemplos que pueden ofrecer los tripulantes de nuestras naves que se encontrarán navegando en la Nochebuena, será enaltecer el compañerismo y mutuo aprecio que reina entre ellos.

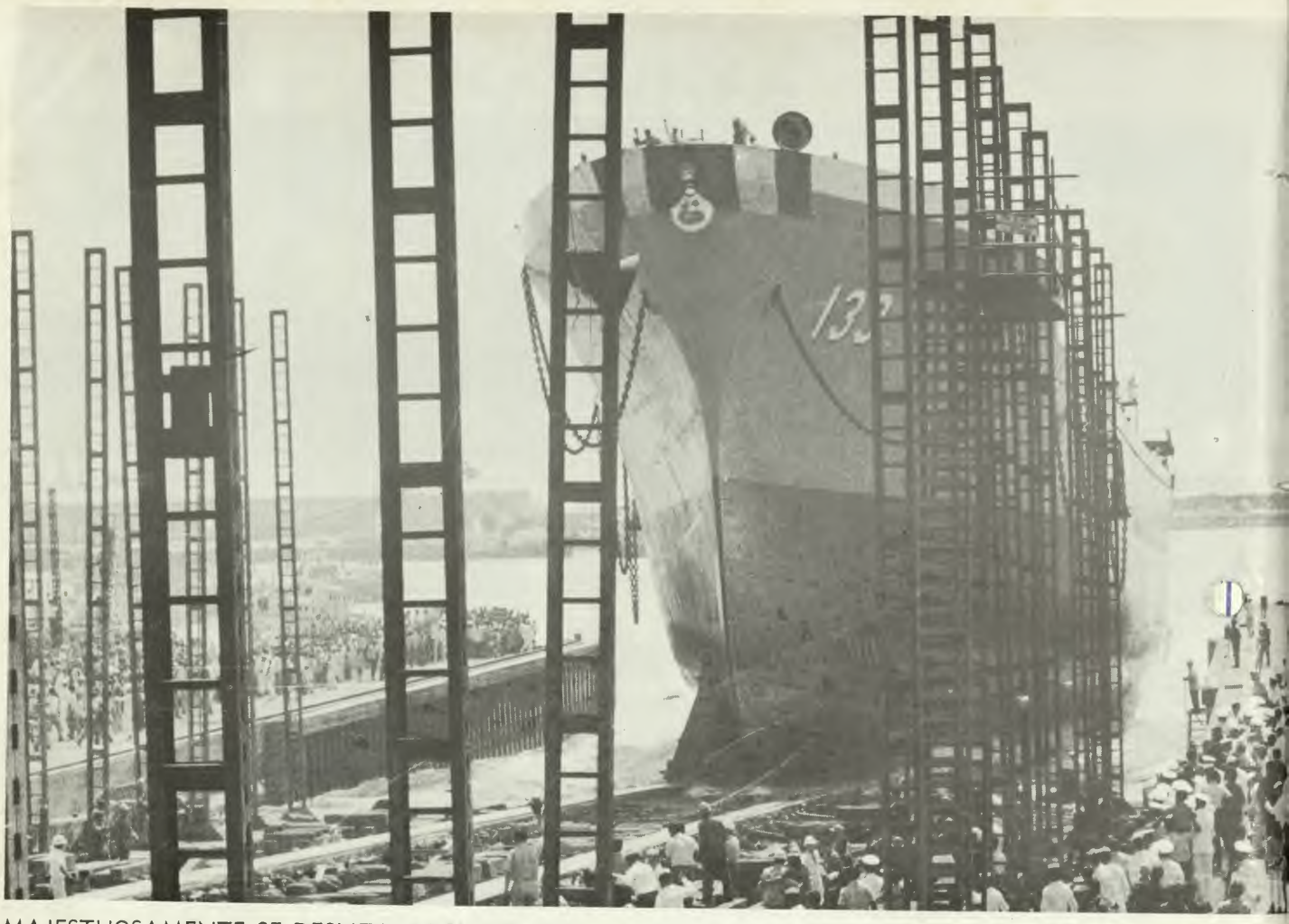

MAJESTUOSAMENTE SE DESLIZA HACIA EL MAR, el flamante BAP "Rímac" en medio de vítores, sonido de sirenas, y los sones de marchas...

Otro Buque construido por nuestra Armada está en el mar. Se inició construcción de un granelero de 25,000 Toneladas

Los miles de personas que presenciaron el domingo 12 de diciembre el lanzamiento del carguero BAP "Rímac" desde las gradas del Servicio Industrial de la Marina, exteriorizaron en diversas formas los momentos de emoción que vivieron cuando el impresionante y enorme casco de la nave, comenzó a deslizarse hacia el mar.

Vítores, aplausos, sones de una marcha marcial, pitos y sirenas representaron el aliento y admiración que profesan nuestros compatriotas por esta obra de la Marina de Guerra, cuyo Servicio Industrial simbolizó en la construcción de esta nave, toda su eficiencia, capacidad y esfuerzo para decir al Perú y al mundo, que su firme y valioso aporte al desarrollo nacional estaba representado una vez más por este nuevo buque, que se ha construido íntegramente en sus astilleros.

En su discurso, el Ministro de Marina, Vice-Almirante A.P. Fernando Elías Aparicio destacó el preponderante papel que va a tener el Servicio Industrial de la Marina en el futuro nacional y continental, relievando que esta obra significa un valioso aporte al desarrollo socio-económico del Perú, toda vez que sus gradas no permanecerán vacías.

LA CEREMONIA.—

El Presidente de la República, Gral. de División E.P. Juan Velasco Alvarado, acompañado por el Ministro de Marina, llegó a las 13.30 horas a la Base Naval del Callao, en donde fue recibido por el Comandante General de esta dependencia, C.Alm. Jorge Camino de la Torre. Una compañía del Regimiento Naval rindió los honores de reglamento al Jefe del Estado, quien posteriormente se dirigió a presenciar el afirmado del pabellón patrio en la Patrullera de Costa, BAP. "Río Chira", que se hallaba acoderado en el muelle de montaje.

Luego, presidió la ceremonia del lanzamiento del BAP. "Rímac" desde un estrado ubicado frente a la proa de la nave, donde se hallaba en compañía de su esposa, Sra. Consuelo Gonzales de Velasco, el Premier y Ministro de Guerra, General de División EP. Ernesto Montagne Sánchez, el Jefe del E.M.G.M., Vice-Almirante A.P. Carlos Salmón Cavero, el Comandante General de la Base Naval del Callao y el Jefe del SIMA, C. de N. Jorge Du Bois G.

Luego de la bendición del Pro-Vicario Castrense, la madrina del BAP "Rímac", Sra. Consuelo Gonzales de Velasco, impulsó una botella de pisco contra la proa del buque, que inmediatamente inició su majestuoso descenso hacia aguas chalacas, en medio de una gran ovación, sones marciales y sirenas de los buques surtos en la bahía, con lo cual saludaban el ingreso de un nuevo huésped en el mar.

Desde las graderías, los técnicos y trabajadores del SIMA, mostraban su alborozo, saludando y vitoreando al BAP. "Rímac" que inmediatamente inició una perfecta flotación. La algarabía era mayor aún a bordo, pues su primera dotación no cabía en si por el orgullo que representa su trabajo inaugural...

Inmediatamente, el Jefe del Estado fue invitado por nuestras autoridades a fir-



mar una placa recordatoria en la quilla del proyecto 013, un buque granelero de 25,000 toneladas, cuyas obras de erección se iniciaron de inmediato, respondiendo al reto y política de nuestra Armada en no dejar vacías las gradas de erección del SIMA.

Al término de este acto, el Ministro de Marina, ofreció al Presidente de la República, a su esposa e invitados, un almuerzo a bordo del BAP "Ilo" que se realizó en un marco de gran camaradería.

En suma, el domingo 12 fue un gran día para la Marina de Guerra en general y para el SIMA en particular. El gran despliegue periodístico, previo y posterior al acto, reflejó la valiosa y decisiva importancia de estas tres realizaciones en beneficio del país, que en esta forma respalda la trascendental obra que significa el desarrollo de la industria naval pesada, situación que ha ubicado al Perú a la vanguardia de las costa latinoamericana del Pacífico y de hecho en líder entre los países firmantes del Pacto Andino.

"Afrontemos con fe y decisión el reto del mar...

Transcribimos el texto del discurso del Ministro de Marina, Vice-Almirante A.P. Fernando Elías Aparicio, pronunciando antes del lanzamiento del B.A.P. "Rímac":

"Con viva satisfacción y orgullo, la Marina de Guerra, presenta al país, el segundo buque de 13,000 toneladas, gemela del B.A.P. "ILO", construido en estos Astilleros del Servicio Industrial , y que; dentro de breves instantes, después de ser bautizado, por la Primera Dama de la Nación, con el nombre de B.A.P. "RIMAC", será lanzado al mar; aumentando así nuestro potencial marítimo.

Hasta ahora, el Servicio Industrial de la Marina, ha construido, seis buques de alto bordo para la Armada.

La experiencia técnica, y capacidad de producción, de estos barcos de gran calado, crea una expectativa inmediata y promisora, entre el grupo de paises, que conforman el Pacto Andino, cuyo comercio exterior depende en un 95% del transporte marítimo.

Hoy se inicia una nueva era en el SIMA; se abre una perspectiva, socio-económica para el Perú. Se acrecienta nuestro prestigio internacional, como país constructor naval; pues, en cuanto el B.A.P. "RIMAC" toque el agua su futuro medio habitual, se colocará la quilla del primer barco granelero, de 25,000 toneladas, que además de ser el barco más grande construido en el país, representa el primer buque, que no se construye para la Marina de Guerra, sino, para nuestra Flota Mercante. Quiero destacar aquí, la estrecha y valiosa cooperación de la Empresa Pública de Comercialización de Harina y Aceite de Pescado, que ha colocado este importante pedido; de los Bancos, de la Nación, Central de Reserva, e Industrial del Perú, que han financiado la operación, y de la Compañía Peruana de Vapores, que los operará. Será otro esfuerzo de Peruanos para el Perú y los Peruanos.

Se convierte así, en hermosa realidad, un objetivo vital, para el progreso de la Industria Naval Peruana; que el SIMA construya barcos para la Empresa que los necesite.

Por los motivos anunciados, me es muy grato, felicitar a los profesionales técnicos, empleados y obreros que laboran en el SIMA. ¡ La Marina y el Perú esperan de todos ellos nuevos y brillantes aportes como el de hoy !.

Debo, mencionar; que, teniendo en cuenta, el futuro promisor de las Construcciones Navales, se ha iniciado desde Octubre de 1970, un Plan de Modernización, del Servicio Industrial. Se tiene planeada, la construcción de un gigantesco dique seco, que tendrá capacidad, para construir buques hasta de 150,000 toneladas, en su primera etapa. El costo calculado de esta obra, es de 476 millones de soles, financiamiento que constituye motivo de especial preocupación de mi Despacho.

Por la experiencia obtenida en otras naciones, sabemos que todo apoyo, a la Industria Naval, debe ser considerado como una inversión y no un subsidio, ya que esta se recupera con creces, por la prosperidad que genera y las divisas que ahorra, y porque contribuye a reafirmar la soberanía, al recuperar para el país valiosos fletes que actualmente movilizamos en barcos de bandera extranjera.

Es así, como actualmente aquí, se da trabajo a muchos peruanos, que en la actualidad llegan a 2,300 servidores, entre profesionales, técnicos, empleados y obreros, que no son segundos de nadie, dentro de su actividad en el concierto mundial.

Del costo total de este buque, el 10% de gasto en insumos nacionales, el 35% en mano de obra y el 55% restante en insumos importados. Como vemos, el 45% del costo total ha quedado en el país, esperandose que, en las futuras construcciones, este porcentaje se lleve al 70%, antes de finalizar la presente década.

Compatriotas, afrontamos con fe y decisión, el reto del mar; esa región del país que contiene nuestra mayor reserva alimenticia, y a través de la cual, se transporta el 95% de nuestro comercio exterior. Cubrir esa región de buques de bandera nacional, construidos en astilleros peruanos, es la mejor manera de afianzar en ella nuestra soberanía.

Señor Presidente de la República, Señoras y Señores agradezco vuestra presencia, que ha realzado este acto, de tanta trascendencia, para el desarrollo económico y social de nuestra Patria.

Muchas gracias



El Lanzamiento del BAP "Rímac" Fue Emocionante...



ARRIBA: El Ministro de Marina destaca el porte de nuestra Armada en el desarrollo nacional, especialmente en el rubro de las construcciones navales. IZQUIERDA: La madrina del BAP "Rímac" se aprestar a lanzar la botella de pisco contra la proa. ABAJO: Miles de ciudadanos peruanos se volcaron a las instalaciones del SIMA para presenciar el emocionante acto del lanzamiento...



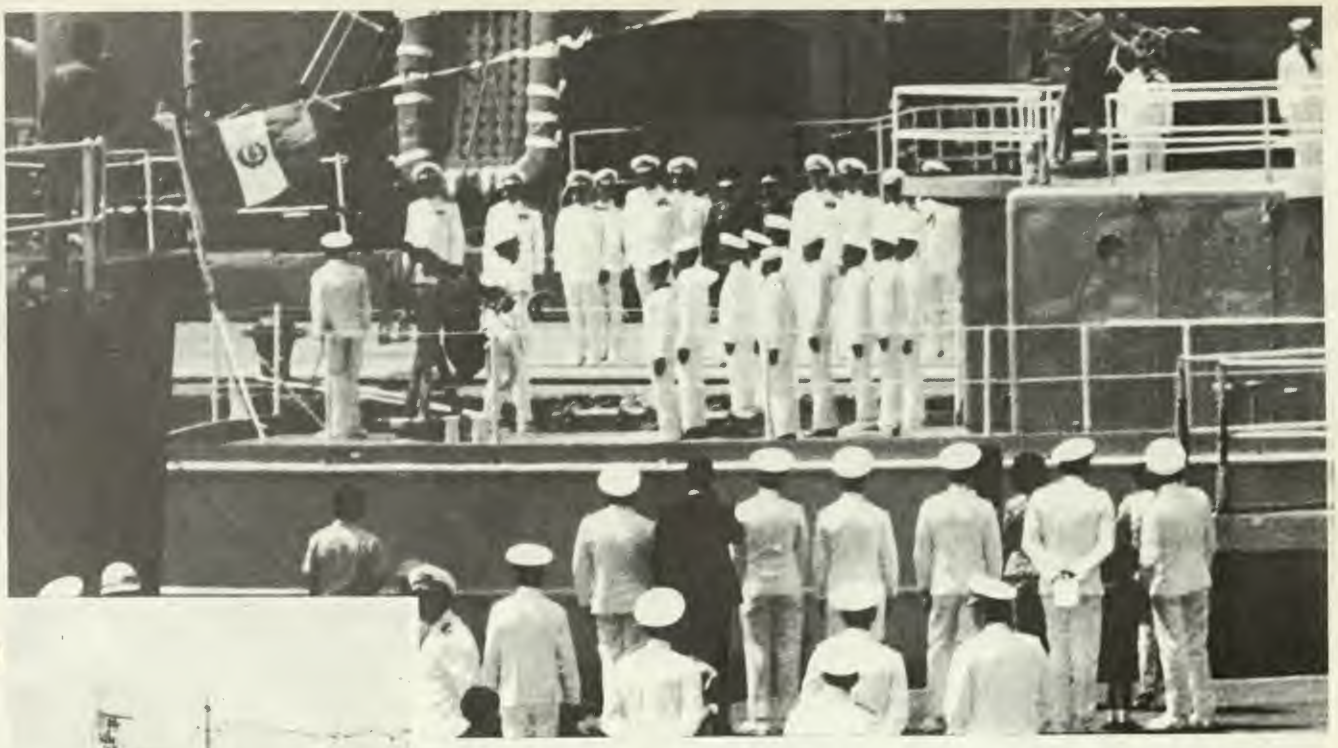



AFIRMADO EN EL "RIO CHIRA"

EN EMOTIVO ACTO, se izó el pabellón nacional en la flamante Patrullera de Costa, BAP "Río Chira", gemela del BAP "Río Sama", que fue construida en el SIMA con el apoyo del Plan de Asistencia Militar de los EE.UU. de N.A. El Presidente de la República, acompañado por altos Jefes de nuestra Armada, presenció esta breve ceremonia efectuada momentos antes del lanzamiento del BAP "Rímac". Ha sido la primera vez que se ha construido una embarcación de guerra en nuestros astilleros.

AUTORIDADES NAVALES VISITAN CENTRAL "PABLO BONER"

El Ministro de Marina, Vice-Almirante A.P. Fernando Elías Aparicio, acompañado por Almirantes y altos Jefes de nuestra Armada, realizaron una interesante visita a las centrales Hidroeléctricas "Pablo Boner" y "Huinco", gentilmente invitados por las Empresas Eléctricas Asociadas.

El recorrido por estas principales fuentes de la energía capitalina, se efectuó el Sábado 12 de noviembre. Durante esta visita, directivos de las EE.EE.AA., encabezados por el Vice-Presidente del Directorio, V.Alm. (r) L. Llosa, prodigaron múltiples atenciones a sus invitados, quienes aparte de observar estas obras ubicadas en Matucana y Huinco, visitaron el reservorio de regulación de este último punto y almorzaron en el campamento de Callahuanca.

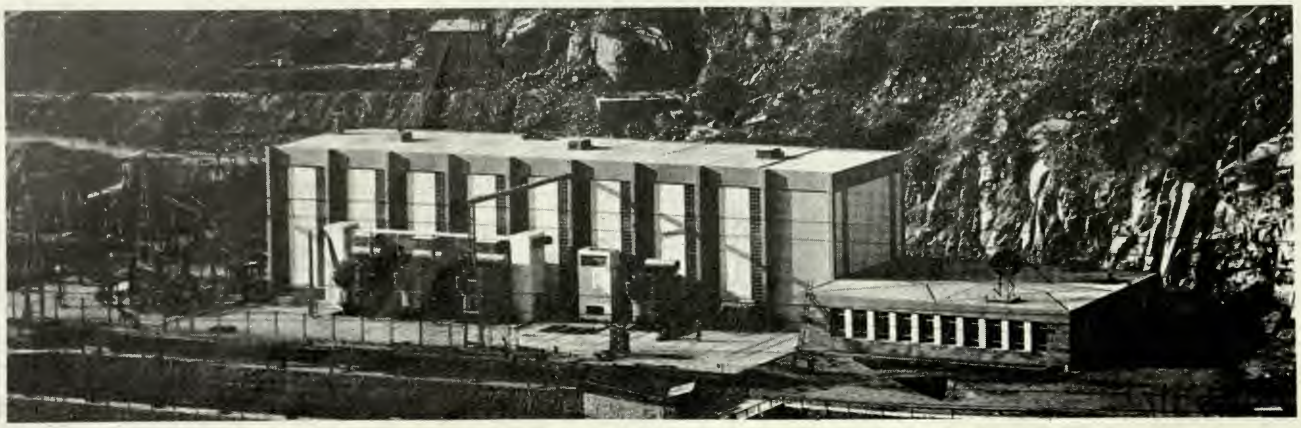





BUQUES FRANCESES VISITARON EL CALLAO

Una grata permanencia tuvieron los marinos franceses que llegaron al Callao a bordo del Buque Escuela "Jeanne D'Arc" y el Destructor "Víctor Schoelcher". Durante su permanencia en el área metropolitana, los marinos galos cumplieron un nutrido programa de actividades oficiales, sociales, turísticas y deportivas. Los visitantes rindieron emotivo homenaje al Gran Almirante Grau. Los Oficiales que viajan en su Crucero de Instrucción visitaron la Escuela Naval del Perú. El Comandante del "Jeanne D'Arc", Capitán de Navío Gerard de Castelbajoc, visitó al Ministro de Marina, Vice-Almirante A.P. Fernando Elías Aparicio. En la otra vista, apreciamos una panorámica de la recepción que organizaron los marinos peruanos en honor de sus colegas franceses.

rescate en la mar

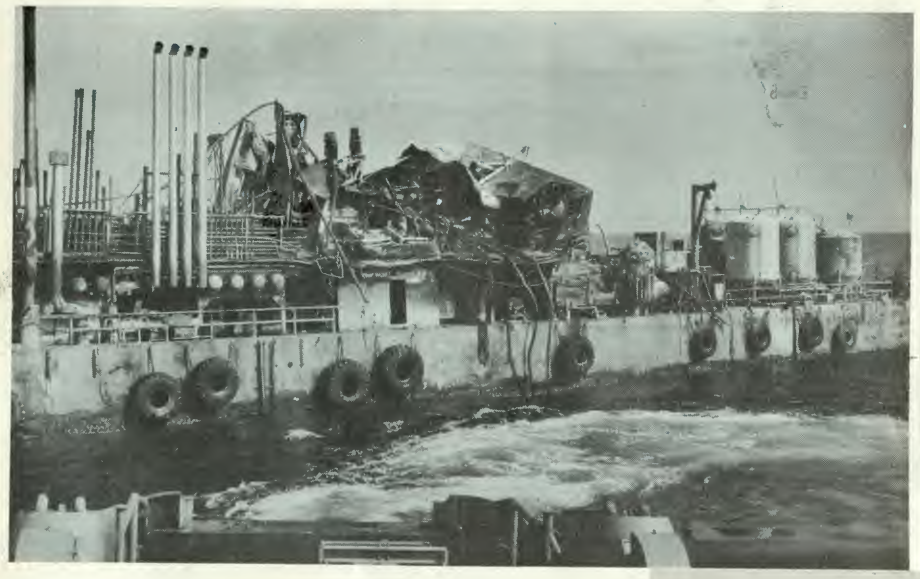

BAP "BONDY" EN ACCION

Una decidida y humanitaria acción cumplió la dotación de la Patrullera de Costa BAP. "Bondy", cuando el miércoles 13 de noviembre llegó hasta la barcaza aprovisionadora de torres de petróleo "Wodeco II', que había explotado momentos antes en la madrugada cuando se encontraba operando en la mar.

Los marinos peruanos después de las faenas de rescate, abordó la citada embarcación para comprobar los daños y buscar víctimas. A la BAP "Bondy", se le unieron patrulleras de "El Salto" y el Comandante de la 1ra. Zona Naval tomó a su cargo el auxilio de los heridos y la investigación de la tragedia.

MUCHAS VIDAS COBRO, el percance de esta embarcación aprovisionadora de torres de petróleo que operan en el mar Fue providencial que la patrullera BAP "Bondy", se hallara en las cercanías durante su misión de patrullaje



Flotilla de Submarinos Conmemoró 60º Aniversario de su Creación

Un especial brillo tuvo la conmemoración del 60º aniversario de la creación de la Flotilla de Submarinos de nuestra Armada. Sus integrantes organizaron un programa especial que se llevó a cabo en la semana del 8 al 16 de noviembre con diversas actividades.

Nuestra Armada se enorgullece de contar con la fuerza submarina más prestigiosa de latinoamérica y una de las más eficientes del mundo. En esta parte del continente, el Perú es pionero en esta arma, desde que en 1911 llegaron al Callao los primeros sumergibles Ferré y Palacios, construidos en Francia especialmente para nuestra Armada.

Hoy, después de 60 años, la historia encuentra a nuestra Flotilla con una eficiencia que llena de orgullo a nuestra Armada y a todos los peruanos, aspecto que pudo percibirse durante los festejos de la conmemoración, a través de amplias y destacadas informaciones de todos los Diarios y Noticieros de TV. del país. En ellas. se reflejó el importante papel que cumplen en la sagrada misión tutelar de nuestra Armada.

Las actividades se iniciaron con una salida al mar del Submarino BAP "Angámos" llevando a periodistas especialmente invitados por la Oficina de RR. PP. de la Marina. Todos ellos viajaban por primera vez a bordo de una nave de este tipo y la experiencia que vivieron serán inolvidables para todos los hombres de prensa, que durante un día alternaron con la dotación del citado buque. Estas afirmaciones las vertieron al día siguiente en las páginas de los diarios y los noticieros de TV. en los cuales calificaron de "brillante", "expectante", espectacular" y "único" la demostración de unos ejercicios que realizó al BAP "Iquique" y la operación de la nave en que viajaban.

El BAP "Angámos" hizo una inmersión de 45' y concitó la mayor expectación de los periodistas invitados. Durante el viaje se sirvió un sabroso piqueo criollo en plena navegación. El Comandante de la Flotilla de Submarinos, Capitán de Navío A.P. Enrique Fernández Dávila y el Comandante del BAP "Angámos", Capitán de Fragata A.P. Jaime Navach Napoli, fueron excelentes anfitriones de este viaje. Que se recuerde, a bordo se realizó la primera conferencia de prensa bajo el mar durante la navegación. Al final, los periodistas recibiéron la credencial que los acredita como miembros de la hermandad submarinista de la Armada Peruana.

El martes 9 se realizó una romería ante las tumbas de Federico Blume Othón, precursor del arma submarina, y de los primeros Comandantes del Ferré y Palacios, Tenientes Primeros Juan Althaus Dartnell y José R. Gálvez Chipoco, respectivamente. Por la noche, el Tte. 1ro. A.P. Raúl Pereira Ríos disertó sobre la efemérides, en el Canal 7 TV. y el Tte. 1ro. A.P. Alberto Dávila Rossi sostuvo una conferencia en Radio Nacional.

El Presidente de la República, General de División EP. Juan Velasco Alvarado fue invitado al Almuerzo de Cama-



EL PRESIDENTE DE LA REPUBLICA, General de División EP. Juan Velasco Alvarado, recibe en medio de aplausos la insignia de Submarinista Honorario de nuestra Armada, durante la celebración del 60º aniversario de la creación de la Flotilla de Submarinos.



ROMERIA EN EL CEMENTERIO.—El Comandante de la Flotilla de Submarinos, Comandantes de Submarinos y personal de Oficiales y Plana Menor, concurren a una romería que se realizó ante la tumba de los primeros Comandantes de los submarinos "Ferré" y "Palacios".

Conferencia de prensa bajo el mar...





Una singular y emocionante experiencia bajo el mar vivieron los periodistas que se embarcaron a bordo del submarino B.A.P. "Angamos", para compartir al lado de nuestros submarinistas las experiencias que se realizan en la operación de este tipo de naves. Después de una cordial bienvenida, los hombres de prensa conocieron los diferentes compartimientos del submarino que se encontraba en plena inmersión. Luego el Comandante de la Flotilla de Submarinos, C. de N. Enrique Fernández Dávila, ofreció una conferencia de prensa, la cual fue calificada como la primera efectuada en nuestro medio bajo la superficie del mar. En la foto de la derecha, apreciamos al B.A.P "Angamos" navegando en superficie antes de ingresar en inmersión.

(viene de la pág. anterior)

radería que se sirvió al medio día del miércoles 10 en la Estación de Submarinos de la Base Naval del Callao. Al ágape asistieron los Ministros de Marina, Vice-Almirante A.P. Fernando Elías Aparicio, de Vivienda Contralmirante A. P. Luis E Vargas Caballero, de Guerra y Premier, General de División EP. Ernesto Montagne Sánchez y de Industria y Comercio, Contralmirante A.P. Alberto Jiménez de Lucio, así como altos Jefes de nuestra Armada.

El Capitán de Navío A.P. Enrique Fernández Dávila en su condición de Comandante de la Flotilla de Submarinos, agradeció la presencia del Jefe del Estado en la reunión de confraternidad submarinista y se refirió a la abnegada labor que cumplen las dotaciones de los submarinos de nuestra Armada. El Presidente de la República, hizo llegar un mensaje de saludo elogiando el espíritu de camaradería de los submarinistas y de todos los marinos, quienes-dijo-son verdaderos herederos de Miguel Grau. El texto del mensaje entregado al Ministro de Marina y Comandante General de la Marina, dice: La Fuerza Submarina conmemora hoy una fecha de hondo significado y a la vez de profunda satisfacción que ha sobrepasado el concepto particular de su respectiva unidad de comando y aún de su propio carácter institucional para convertirse en un símbolo de orgullo del Perú.

"El trabajo constante y el anhelo de superación profesional de todos aquéllos que ostentan la insignia de submarinistas peruanos son factores que han hecho que nuestra fuerza silente una de las mejores que jamás haya surcado mar alguno. Por ese amor y dedicación, merece el respeto y el afecto de todos los peruanos.

"Y es por ello que de estimar a Ud. Señor Ministro, aceptar mi particular felicitación. agradeciéndole la haga extensiva a todos los submarinistas de nuestra patria. Cordialmente, General de División EP. Juan Velasco Alvarado, Presidente de la República.

Ese día, previo al almuerzo, el Ministro de Marina y Comandante General de la Marina, Vice-Almirante A.P. Fernando Elías Aparicio, realizó una inmersión a bordo del submarino BAP. "Iquique". Durante este excelente viaje, el Ministro que es submarinista - pudo apreciar la brillante operación que realizó su comando.

El jueves se organizó una celebración interna en la Estación de Submarinos, con honores al pabellón, alocución alusiva a la trascendental fecha y actividades deportivas entre las dotaciones de los submarinos y dependencias de tierra.

Los festejos culminaron con la realización de actividades sociales. El Personal Subalterno asistió a una reunión que se llevó a cabo el viernes 12 en la Sociedad Mutualista de Técnicos, Maestros y Oficiales de Mar. Al día siguiente, el Presidente de la República concurrió a la recepción que se organizó en el Club de Oficiales de la Armada. Nuevamente, el Primer Mandatario de la Nación, alternó en las gratas horas de camaradería que vivieron nuestros submarinistas.

EL MINISTRO DE MARINA AGRADECE EXPRESIONES DEL PRESIDENTE DE LA REPUBLICA.

El Ministro de Marina y Comandante General de la Marina, Vice-Almirante A. P. Fernando Elías Aparicio dirigió un mensaje de agradecimiento al Jefe del Estado, el cual textualmente dice:

Señor General de División EP. D. Juan Velasco Alvarado.— Presidente del Gobierno Revolucionario de la Fuerza Armada;— Palacio de Gobierno. Ciudad Señor Presidente: Tengo el honor de dirigirme a su despacho para comunicarle haber recibido su muy atenta comunicación de fecha 10 del presente, con la que Ud. Sr. Presidente ha tenido a bien hacerme llegar su cálida felicitación al conmemorarse el 60 aniversario de nuestra Fuerza Submarina, la que conforme a sus deseos fue puesta en conocimiento de todos los submarinistas de nuestra patria.— Expreso a Ud. Sr. Presidente, en nombre de la Marina de Guerra y el mío propio, nuestro vivo agradecimiento por este gesto que reafirma su sensibilidad y acendrado patriotismo pronto a reconocer el tesonero trabajo y el anhelo de superación profesional, como el demostrado siempre por nuestra fuerza de Submarinos que sin medir sacrificios ni desvelos está preparada y se mantiene atenta para defender los sagrados intereses de nuestra patria.— Reciba Sr. Presidente, junto con la gratitud de los submarinistas, las expresiones de mi más alta consideración y afecto personal.— respetuosamente .— Vice-Almirante A. P. Fernando Elías Aparicio, Ministro de Marina.

ALMIRANTE GNAVI ESTUVO EN EL PERU



Invitado por nuestra Armada, estuvo en el país el Comandante en Jefe de la Armada Argentina, Almirante Pedro A. J. Gnavi, quien acompañado por su esposa Sra. Renné B. de Gnavi, llegó el miércoles 22 de octubre a nuestra capital. En el aeropuerto internacional, fue recibido por el Ministro de Marina, Vice-Almirante A.P. Fernando Elías Aparicio, quien presidía una comitiva naval, integrado por altos Jefes de nuestra Armada.

El ilustre huésped y comitiva permanecieron durante seis días en nuestro país, cumpliendo un nutrido programa de actividades

Después de depositar una ofrenda en el Monumento al Gran Almirante Miguel Grau y visitar las instalaciones del Servicio Aeronaval, el Almirante Gnavi visitó en la mañana del 23 al Presidente de la República, General de División EP. Juan Velasco Alvarado, en su Despacho del Palacio de Gobierno. En la tarde del mismo día, develó una placa de homenaje a nuestra Marina por su sesquicentenario durante una emotiva ceremonia llevada a cabo en la Escuela Naval del Perú. Al día siguiente viajó a Iquitos en compañía del Ministro de Marina, donde fueron huéspedes de la Fuerza Fluvial del Amazonas en cuya sede realizó numerosas actividades. A su retorno a la capital, el lunes 27 de octubre, se despidió de nuestras Autoridades Navales, partiendo por vía aérea con destino a Bogotá.

Demostración de Helicópteros "Alouette"



La potencia y versatilidad de los helicópteros franceses "Alouette" fue demostrada durante una invitación a realizar un vuelo en un aparato, que fue aceptado por el Ministro de Marina, el Jefe del Estado Mayor General de la Marina, V.Alm. Carlos Salmón, el Comdte. Gral. de la Base Naval del Callao, C.Alm. Jorge Camino y el Comdte. Gral. de la Escuadra, C.Alm. Jorge Bellina. El helicóptero galo despegó de la Estación Aeronaval y se posó en la popa del Crucero B.A.P. "Almirante Grau". Un piloto del S.A.N. Teniente 1º Antonio Ciriani, operó el aparato, demostrando la alta eficiencia de los pilotos navales peruanos.







Medio Millón visitó Stand de la Marina en la Feria

Más de medio millón de personas visitaron el stand de la Marina instalado en el Pabellón Oficial del Perú, que fue construido en el recinto de la Feria Internacional del Pacífico. El público pudo apreciar diversas atracciones y tomó conocimiento del aporte de nuestra Armada en su programa de acción cívica, orientada al desarrollo nacional.

Ubicado en el recinto de la Fuerza Armada, nuestro stand recibiá a los visitantes con el característico saludo naval: ¡Bienvenido a Bordo!. Luego impresionaba la presencia de un modelo de buzo pesado y otro con traje ligero para buceo de profundidad.

Los asistentes también apreciaron maquetas de los prototipos de buques construídos por el SIMA y otra que mostraba sus instalaciones, aparte de paneles fotográficos donde se apreciaba la compleja labor que requiere la construcción de una nave de alto bordo.

Luego de observar un mapa iluminado del Perú con la ubicación de los faros, los visitantes obtenían una información integral de la acción cívica naval en sus diversas manifestaciones por medio de excelentes paneles fotográficos. Al final, recibian folletos sobre la acción cívica de la Fuerza Armada, que les entregaban simpáticas anfitrionas.



Clausura de las Escuelas de Calificación



En una ceremonia presidida por el Jefe del EMGM. V. Alm. Carlos Salmón Cavero, en representación del Ministro de Marina, se clausuraron las actividades de las Escuelas de Calificación de Armas de Superficie, Armas Submarinas e Ingeniería Eléctrica. Durante el acto, usó de la palabra el Director de la Escuela Naval, C.Alm. L. López de Castilla, quien relievó la importancia de la superación profesional de nuestros Oficiales de Marina.

• 150 Años de existencia de la Armada
• 92º Aniversario de la Gloriosa muerte de Grau



El pueblo peruano rindió el 8 de Octubre, un emotivo homenaje al Gran Almirante del Perú, Don Miguel Grau, en diversas ciudades y puertos del país.

A esta fecha de hondo sentido patriótico, se unió la trascendental conmemoración del sesquicentenario de la creación de la Marina de Guerra del Perú. Por esta gran coincidencia histórica, se interpreta el glorioso destino de nuestra institución, fundamento de garantía y progreso de nuestro pueblo, el cual exteriorizó su pleno afecto en diversas manifestaciones producidas en el desarrollo del programa que se estructuró para conmemorar tan magna fecha.

En el Callao se efectuó la ceremonia central, con asistencia del Presidente de la República, General de División EP. Juan Velasco Alvarado, quien llegó acompañado por nuestro Ministro de Marina y Comandante General, Vice-Almirante A.P. Fernando Elías Aparicio. En el estrado de honor, estuvieron presentes Ministros de Estado, miembros del Cuerpo Diplomático y altas autoridades militares y civiles.

El Monumento al Caballero de los Mares se hallaba rodeado por hermosas ofrendas florales.

El Alcalde del Callao C.Alm. (r) Eduardo Carrillo Burgos, pronunció un conceptuoso discurso. Luego, el Secretario del Despacho Ministerial de Marina, Capitán de Navío A.P. Juan Egúsquiza Babilonia, leyó la proclama del Ministro de Marina dirigido a todo el personal de la Armada.

La ceremonia continuó con la entonación del Himno a Grau y finalmente se realizó el desfile de batallones de la Escuela Militar "Leoncio Prado", Paracaídistas del "3 de Octubre" y del Regimiento Naval.

Modernos carros anfibios en la inauguración del Cuartel de Infanteria de Marina





Modernos carros anfibios realizaron al medio día del 8 de octubre una espectacular demostración en la playa aledaña a la Estación Naval de Ancón, ante la presencia del Presidente de la República, Ministros de Estado y altas autoridades navales quienes se hallaban en un estrado especial ubicado en un paraje elevado.

Dos carros anfibios desembarcaron del BAP "Atico" y luego se deslizaron por el agua hasta la playa, mientras que otros recorrían paralelamente la ribera. Al reunirse se dirigieron hacia los cerros cercanos, donde hicieron una demostración de su versatilidad y potencia de fuego. Al final, uno de ellos se estacionó cerca al estrado, donde fue inspeccionado por el Jefe del Estado y las autoridades presentes. Allí apreciaron su moderno equipamiento y la maniobrabilidad que posee para uso de nuestros infantes de Marina.

Previamente, el Presidente de la República develó una placa de bronce, inaugurando las nuevas instalaciones del Cuartel General de la Infantería de Marina ubicada en la Estación Naval de Ancón. En la Oficina del Comandante de la Fuerza, el Capitán de Navío A.P. Víctor Ramírez Isola le entregó un escudo de plata de la IMA y luego, el General Juan Velasco Alvarado firmó el Libro de Visitantes Distinguidos. A continuación hizo un corto recorrido por las flamantes instalaciones de este moderno cuartel, en el cual nuestros infantes podrán efectuar con eficiencia su entrenamiento por las facilidades que cuenta y por la ubicación ideal.



LA PLACA DE BRONCE que perenniza la fecha en que fue inaugurada las nuevas instalaciones del Cuartel General de la Infantería de Marina en Ancón, es develada por el Presidente de la República, General de División EP. Juan Velasco Alvarado, iniciando la ceremonia que se realizó el 8 de Octubre en dicha dependencia naval. Luego, se realizó una espectacular demostración de los nuevos carros anfibios de la IMA.

El Presidente Velasco en el "Día de la Marina:

LA MARINA DE GUERRA: ORGULLO DEL PERU...

"La Marina de Guerra del Perú ha forjado una tradición de orgullo, no sólo para quienes en ella sirven, sino para el país", expresó entre otros conceptuosos términos el Presidente de la República, General de División EP. Juan Velasco Alvarado, durante el almuerzo ofrecido por la Armada en el nuevo Cuartel General de la Infantería de Marina, que se realizó el 8 de octubre en sus nuevas instalaciones.

Previamente, el Ministro de Marina y Comandante General de la Marina, Vice-Almirante A.P. Fernando Elías Aparicio al ofrecer el ágape, dijo en su discurso que "la Marina desde hace ciento cincuenta años ha cumplido con devoción y con honor, su rol histórico y por una coincidencia histórica que evidentemente resulta reveladora de los misterios del devenir histórico, es también un 8 de octubre, 58 años después de su fundación, que el ínclito Caballero de los Mares escribe con su sangre sobre las azules aguas de nuestro mar, el mensaje y legado inmortal de su valor, su dignidad, su espíritu de sacrificio y su excepcional concepto del honor, que desde entonces representan, el lema, el anhelo y el ejemplo para todos los que nos honramos en formar parte de nuestra Armada"...

El Almuerzo contó con la asistencia de Ministros de Estado; Presidente de la Corte Suprema de Justicia, Presidente del Poder Electoral y otras altas autoridades de la nación. Concurrieron asimismo Oficiales Generales, Superiores y Subalternos de nuestra Marina. A continuación el discurso del Presidente de la República:

Quienes integramos el Gobierno Revolucionario nos sentimos honrados al participar de este ágape con ocasión de celebrarse, en el Día de la Marina, el Sesquicentenario de la Fundación de la Fuerza Naval Peruana.

A lo largo de una historia, que se confunde con nuestra propia historia republicana, la Marina de Guerra ha forjado una tradición que legítimamente constituye motivo de orgullo, no sólo para quienes en ella sirven sino para el país. Esa tradición, a la que usted ha hecho alusión, Señor Ministro, ha enriquecido el acervo institucional de la Fuerza Armada del Perú. Y por eso constituye para todos nosotros parte de un legado que sentimos muy hondamente en nuestra conciencia de peruanos.

Todos conocemos muy bien la decisiva contribución de la Marina a la Defensa Nacional y su meritorio aporte a la solución de importantes problemas de comunicación y desarrollo tecnológico en nuestro país. Por todo esto, el Perú y su Gobierno Revolucionario expresan a la Marina de Guerra su mejor reconocimiento en este día de profunda significación institucional.

Hoy, la Marina Peruana integra un Gobierno Revolucionario que representa la Fuerza Armada. Al hacerlo, comparte a plenitud la patriótica responsabilidad de una acción estatal que, por primera vez en nuestra historia, está resolviendo de modo verdadero los problemas fundamentales del país. No se trata, en consecuencia, de integrar un Gobierno cualquiera. Se trata de formar parte del primer Gobierno que encara con decisión la tarea impostergable de superar definitivamente los males ancestrales del subdesarrollo y la dominación económica de nuestra Patria.

Obras de veras libertadora, la nuestra responde a las exigencias fundamentales del Perú. Por vez primera nuestro país asume un papel realmente soberano en la conducción de los asuntos nacionales. Nuestra Revolución le ha dado al Perú un Gobierno que concita el más grande respaldo de nuestra historia. Los hombres de uniforme estamos ahora respondiendo al clamor y a la esperanza del pueblo del cual hemos surgido.

Al actuar así estamos honrando nuestra primera tradición, aquella bajo cuya inspiración insurgimos como instituciones tutelares de la Patria. Porque al igual que el Ejército Peruano, nuestra Marina de Guerra nació con una clara vocación libertadora. Nació para garantizar la independencia del Perú, vale decir, la auténtica libertad de nuestro pueblo. El Gobierno Revolucionario del que formamos parte, reivindica el más alto valor de esa vieja tradición institucional libertaria y patriótica. Porque estamos luchando para crear en el Perú un orden social de auténtica justicia en libertad para nuestro pueblo.

Nuestra obra no tiene precedentes. Y nos debe llenar de profundo orgullo a quienes llevamos el uniforme de la Patria. El Pueblo del Perú así lo ha comprendido. Y es por esto que acaba de evidenciar su completo respaldo al Gobierno Revolucionario de la Fuerza Armada, con motivo de nuestra reciente gira al Sur. Nuestros conciudadanos tienen ya la más clara conciencia de que al fin nuestra Patria se enrumba por caminos soberanos para resolver los grandes problemas que otros ignoran en el pasado.

Y al reconocimiento nacional de nuestro pueblo, se suma el de otros pueblos que ahora miran con interés y con respeto hacia el Perú. Más allá de las fronteras, el Perú aumenta su prestigio y recibe la expresión solidaria de otros pueblos conscientes de que el nuestro empieza a decidir por sí mismo su destino. Este creciente prestigio del Perú en nuestro continente y en el mundo, es enaltecedora conquista de esta gran transformación nacional que nuestra Fuerza Armada está llevando a cabo.

La Marina de Guerra suma, al orgullo legítimo de su gran tradición, este nuevo orgullo de ser parte integrante de un Gobierno Revolucionario que con valentía y patriotismo está labrando un nuevo destino para el Perú. Todo esto contribuye a hermanar más aún a los hombres de la Fuerza Armada. Y por ello en una ocasión como ésta, nos sentimos profundamente solidarios con una institución que es parte sustantiva de la Fuerza Armada que hoy Gobierna a nuestra Patria.

Señor Ministro:

Reciba en mis palabras la felicitación y el reconocimiento del Gobierno Revolucionario del Perú. En su persona, saludamos a todos los marinos peruanos. Y hacemos votos para que esta gloriosa institución naval, continúe engrandeciendo su tradición y acrecentando el significativo aporte que hace a la obra que estamos realizando por nuestra Patria y por su pueblo.

Muchas gracias.



La Marina de Guerra del Perú ha forjado una tradición de orgullo... dice el Jefe del Estado al iniciar su discurso...

El Ministro de Marina F. Elías Aparicio:

LA MARINA HA CUMPLIDO CON DEVOCION Y HONOR

El Ministro de Marina, Vice-Almirante A.P. Fernando Elías Aparicio, pronunció el 8 de Octubre en Ancón el siguiente discurso:

"Tengo el honor de dirigirme al señor General de División Presidente de la República y, a las demás personalidades y dignatarios que nos acompañan alrededor de esta mesa, para rememorar una vez más, el día de la Marina de Guerra del Perú.

Pero en esta ocación; se celebra un acontecimiento particular, ya; que en conformidad con los recientes estudios históricos, realizados con motivo de la celebración del Sesquicentenario de la Independencia Nacional, ha quedado determinado con precisión, que hoy conmemoramos también el Sesquicentenario de la fundación de la Marina de Guerra del Perú Independiente.

Establecidos dentro de la investigación histórica, la existencia de hitos precursores, tales como la captura del pailebote realista "Sacramento" por los inolvidables hermanos Cárcamo y en la que izaron por primera vez, el primigenio pabellón peruano el 22 de Marzo de 1821 en el Puerto de Paita, poniendo así, sobre el mar el primer barco que flameó la bandera del Perú; ó, el que con fecha 3 de Agosto de 1821, el Generalísimo San Martín, forma entre los tres Ministerios iniciales de su Gobierno, el Ministerio de Guerra y Marina, a cargo de Monteagudo, con el acuerdo de éstos para crear, la Armada del Perú Independiente, que fue obstaculizada en su realización por Lord Cockrane, quien al mando de la Flota Libertadora y al servicio entonces de la Armada Chilena, se oponía a todo intento de creación de nuestra propia Marina, materializando dicha oposición en abierta rebeldía, a la autoridad del Generalísimo San Martín, con actos hostiles de Fuerza hasta el 3 de Octubre, en que finalmente, abandonó el Puerto del Callao y dejó para siempre aguas peruanas.

Ha quedado establecido que todos estos esfuerzos culminan, en la solemne y pública ceremonia de juramento del Estatuto Provisorio, establecido por el Generalísimo San Martín, que llévase a cabo, el 8 de Octubre de 1821; hace pués, exactamente 150 años, un día como hoy, en que, el Capitán de Navío Martín Jorge Guise, recién nombrado Comandante General de la Marina, presta juramento de dicho Estatuto Provisorio dejando así legítimamente constituída la Armada Peruana, con un Ministerio realmente operativo, con Mandos Jerárquicos debidamente organizados, y con una flota incipiente, pero en progreso constante, que desde ese día funcionó con criterio institucional y regularidad permanente hasta nuestros días.

Queda como fecha oficial de la fundación de la Marina de Guerra del Perú, el 8 de Octubre de 1821 y por eso, este día reune la especial importancia y solemnidad de celebrar el sesquicentenario, enaltecida por la presencia de todos Uds.

Desde aquéllas épocas primitivas, la Marina de Guerra del Perú, ha cumplido con devoción y con honor, su rol histórico; y por una coincidencia, que evidentemente resulta reveladora, de los misterios del devenir histórico; es también un 8 de octubre, 58 años después de su fundación, en que, el ínclito Caballero de los Mares, Gran Almirante del Perú



don Miguel Grau, escribe con su roja sangre sobre las azules aguas de nuestro mar el mensaje y legado inmortal de su valor, su dignidad, su espíritu de sacrificio y su excepcional concepto del honor, que desde entonces representan el lema, el anhelo y el ejemplo, para todos los que nos honramos en formar parte de nuestra Armada.

La Marina de Guerra, conjuntamente con el Ejército y la Fuerza Aérea, cumple celosamente su papel tutelar, de asegurar los derechos de la República, y garantizar la soberanía nacional.

Sus hombres, a bordo de las unidades navales, están siempre vigilantes en nuestras aguas jurisdiccionales, en los ríos de la Selva, y en el Lago Titicaca, es decir en los tres medios geográficos del País

Existe una intima relación entre, el incremento del potencial marítimo, para la utilización del mar, en el logro de los objetivos de desarrollo y la seguridad que este requiere.

Para el efecto, dentro de sus limitaciones materiales y económicas, la Marina mantiene el mínimo necesario de elementos indispensables de alistamiento, que, el avance de la tecnología nos impone, así, como el dotar a sus hombres de medios apropiados para las actividades diarias, que realizan en el cumplimiento de sus funciones, sin perder de vista los objetivos de desarrollo de la Nación, en los que la Marina participa activamente con tesón y pujanza, en muy vavariadas formas.

La Infantería de Marina, que es importante componente de las Fuerzas Navales ha sido capacitada, con una atención deferente y especial, puesta en ella, mediante una intensiva instrucción y entrenamiento que le permite cumplir con las especiales y arriesgadas funciones que tiene asignadas dentro de las más complejas operaciones de guerra, lo que demanda de sus hombres fortaleza física, el más alto valor personal y la capacidad de adaptación a las situaciones tácticas más variadas y difíciles.

En este empeño,- hoy podemos mostrar con satisfacción, a Ud. Señor Presidente, un hito más en el desarrollo de ésta fuerza, como es la inauguración de éste, su nuevo Cuartel General, en ésta muy apropiada Bahía de Ancón, donde podrá realizar, en formas adecuadas, todas las formas de entrenamiento, que su alto grado de alistamiento requiera y que ahora, con éstas nuevas facilidades podrá ser intensificado, en beneficio de su mayor eficien

En esta fecha solemne, me honro en reiterar a Ud., señor Presidente; que la Marina de Guerra, aparte de su misión tutelar, se identifica, plenamente, con el Gobierno Revolucionario de la Fuerza Armada, en su patrótico apostolado, de devolver al poblador peruano su verdadera valoración humana; y de contribuir a los esfuerzos del Gobierno en su empeño, de revelar al mundo la dimensión del nuevo Perú que con abnegación, desinterés e indeclinable decisión está formando.

Estamos llamados a ser una gran nación, bañada por un extenso mar, que debemos mirar desafiantemente, no, como un simple accidente geográfico, que nos separa de otros pueblos del mundo, sino precisamente, como un anchuroso camino que nos conduzca a la unión de venturosos destinos, entre pueblos hermanos y fundamentalmente, a nuestro pleno desarrollo y prosperidad.

Agradezco, la presencia de Uds. que han querido realzar con su concurrencia la celebración de nuestro día institucional y ante todos, reiteramos una vez más, la promesa sincera de nuestra firme determinación, de continuar sirviendo al Perú, honrando la gloriosa tradición naval de nuestra patria

Muchas gracias.....

EN ANCON



EL JEFE DEL ESTADO, Gral. de División EP. Juan Velasco Alvarado firma el libro de visitantes distinguidos del nuevo cuartel general de la Infantería de Marina de Ancón... abajo uno de los numerosos carros anfibios, que incrementa el poderío y versatilidad de nuestra aguerrida infantería de marina.



PROCLAMA DEL MINISTRO DE MARINA



El Secretario del Despacho Ministerial, C. de N. Juan Egúsquiza, lee la proclama del Ministro de Marina el 8 de Octubre.

El Vice-Almirante A.P. Fernando Elías Aparicio, Ministro de Marina y Comandante General de la Marina, instó a los Jefes, Oficiales, Cadetes, personal subalterno y personal civil de la Armada a seguir el ejemplo de Grau, Aguirre, Ferré y otros héroes navales, durante la proclama, que se leyó el 8 de octubre en la Plaza Grau del Callao y en todo el país.

A continuación insertamos el texto íntegro de esta vibrante proclama redactada en la conmemoración del 150º aniversario de la creación de la Marina de Guerra y el 92º aniversario de la gloriosa muerte de Miguel Grau en el épico combate de Punta Angamos:

OFICIALES, CADETES, TRIPULANTES Y PERSONAL CIVIL AL SERVICIO DE LA MARINA DE GUERRA:

Hoy, fecha de gran trascendencia histórica, el Perú conmemora 150 años de la fundación de su Marina de Guerra y el 92º Aniversario del Combate Naval de Angamos, día que la Nación entera dedica a su Marina de Guerra, rindiendo su más sincero homenaje al Gran Almirante del Perú Dn. Miguel Grau Seminario y a cada uno de los hombres que, en los mares del Sur escribieron con su sangre, sobre la cubierta del Monitor legendario, el más heroico capítulo de nuestra Historia, legando a quienes tenemos el honor insigne de servir al Perú en su Marina de Guerra, el ejemplo invalorable de su heroismo y de su estricto cumplimiento del deber. La Patria nos ha confiado así, la honrosa misión de mantener inmaculadas las más puras tradiciones de la Marina y nos ha entregado a vigilar su más grande frontera: El Mar, que es el medio más amplio, generoso y rico para fomentar el progreso de la Nación y asegurar el bienestar de su pueblo.

A través del calendario, día trás día, año trás año, el destino del Perú ha dependido del mar. Sobre el mar del Perú los hombres que nos antecedieron en el correr del tiempo han marcado las horas de grandeza, las de triunfo, de gloria y de tragedia de nuestra Historia, señalando a cada uno de nosotros un objetivo permanente por mantener y un sagrado deber que cumplir; velar por la seguridad de la Patria en el mar y por el mantenimiento y respeto de nuestra soberanía en las 200 millas para preservar sus ingentes riquezas en beneficio del desarrollo de nuestro pueblo, haciéndonos dignos de su confianza, porque sólo de esta manera, devotos de la Historia y muy cerca de nuestros compatriotas, podremos cumplir la tarea común de afianzar la conciencia nacionalista, lograr que la Patria sea grande, fuerte y unida, orgullosa de una Marina eficiente y poderosa por el soporte abnegado de todos los peruanos y por el esfuerzo infatigable, leal y tenaz de sus hombres de mar. Este es el legado de Grau y de todas las figuras señeras de nuestra Marina y es este también el verdadero significado de la fecha de hoy, porque una Nación que no está renovándose constantemente para ser apta en su defensa, a la par que realiza esfuerzos para conseguir su desarrollo económico y social, carece peligrosamente de un seguro adecuado para su supervivencia.

Oficiales, Cadetes, Tripulantes y Empleados Civiles de la Marina de Guerra del Perú;

Frente al Pabellón de la Patria y al Monumento a la gloria de nuestro Gran Almirante; ante el Jefe del Estado, Comandante Supremo de la Fuerza Armada y delante del pueblo que es nuestro soporte y testigo, hagamos la solemne promesa de hacernos dignos de nuestra Historia y de las generaciones que nos antecedieron. Sigamos el ejemplo de Grau, Aguirre, Palacios, Ferré, Villar, Noel, Villavicencio, y toda aquélla pléyade de marinos cuya existencia fue abnegación y devoción permanente en el cumplimiento del deber y que, al ofrendar sus vidas en el holocausto de la gloria, enaltecieron el nombre del Perú, dándole el marco de grandeza que le señala su destino y que nosotros estamos obligados a hacer cumplir, sin olvidar jamás la importancia de nuestra extensa frontera marítima, puerta de invasión en la guerra y de progreso en la paz.

Como vuestro Almirante y Ministro os digo: seguid su ejemplo.

Callao, 8 Octubre 1971

Vice-Almirante
Fernando Elías Aparicio
Ministro de Marina

Homenaje a Grau en Lima

Una solemne ceremonia se efectuó el 8 de octubre en la Plaza Grau de Lima, para rendir homenaje al "Caballero de los Mares" en el 92º aniversario de su glorioso holocausto.

El acto fue presidido por el Director General del Personal de la Marina, Contralmirante A.P. Alberto Indacochea Queirolo, quien representó al Ministro de Marina. Lo acompañaban altos Jefes de nuestra Armada y autoridades edilicias de la Municipalidad de la Capital.

Una compañía del Regimiento Naval con Pabellón y Banda de Músicos, rindió los honores de reglamento durante la ceremonia. También concurrió una sección de la Policía Municipal Metropolitana portando el estandarte de la ciudad.

CRUZ PERUANA AL MERITO NAVAL PARA EL PERSONAL DE LA ARMADA

Las tradicionales ceremonias de condecoración en la víspera del "Día de la Marina", se realizaron este año en el Ministerio de Marina, Base Naval del Callao, Comandancia General de la Escuadra y la Fuerza Fluvial del Amazonas.

Durante ellas se exaltó los meritorios servicios prestados a la institución por Jefes, Técnicos y Maestros y por Empleados Civiles de nuestra Armada, quienes fueron distinguidos con la Cruz Peruana al Mérito Naval" en sus correspondientes grados.

En el Ministerio de Marina, la ceremonia fue presidida por el Jefe del Estado Mayor General de Marina, Vice-Almirante A.P. Carlos Salmón Cavero.







EL JEFE DEL E.M.G.M. Vice-Almirante A.P. Carlos Salmón Cavero impone la Cruz Peruana al Mérito Naval a un grupo de empleados civiles de carrera. A la derecha, la reciben los C. de N. Jorge Parodi y Guilermo Villa Pazos y luego otros Jefes de nuestra Armada y Personal Subalterno del área del M. de Marina.

EN LA ESCUADRA





El C.Alm. JORGE BELLINA E. Comandante General de la Escuadra impone la Cruz Peruana al Mérito Naval a los C. de N. Carlos Boza y José Montoya Carcelén, entre otros Jefes de la Escuadra. (arriba). En la vista de la derecha, coloca la joya naval al Personal Subalterno.



El C.Alm. J. Camino de la Torre condecora y felicita a Jefes de la Armada, condecorados en la Base Naval del Callao...

EN LA BASE NAVAL DEL CALLAO

La ceremonia de condecoración en la Base Naval del Callao fue presidida por su Comandante General, C.Alm. Jorge Camino de la Torre, quien impuso la Cruz Peruana al Mérito Naval a Personal Superior, Personal Subalterno y Personal Civil de las diversas dependencias internas del área





PERSONAL SUBALTERNO Y CIVIL DE LA ARMADA CONDECORADO EN LA BASE NAVAL DEL CALLAO.

En Mollendo y en Iquitos...



EL CAPITAN DE PUERTO de Mollendo-Matarani, C. de N. José Gálvez Lázaro de Ortecho impone la condecoración al M1 Mot. Víctor Cano. A la derecha, el C.Alm. G. Faura distingue al Tec. de 2da. Antonio Seregui Dávila...





estampilla del sesquicentenario de la marina

Trescientas mil estampillas alusivas al Sesquicentenario de la Marina salieron a la venta el 8 de octubre, con un diseño especial que representa al primer buque que enarboló el pabellón peruano, el pailebote "Sacramento" capturado por los hermanos Andrés y Victoriano Cárcamo.

Esta nave después fue bautizada con el nombre de "Castelli" por el Protector del Perú, Generalísimo Don José de San Martín, fundador de nuestra Marina de Guerra.

Este sello postal tiene un valor de S/. 7.50 y su diseño es bastante atractivo. Fue la primera vez que se emitió una estampilla naval conmemorativa por gestión del Ministerio de Marina.





EN LA SOCIEDAD MUTUALISTA DE TECNICOS, MAESTROS Y OFICIALES DE MAR



EN INSULA...



EN LA ASOCIACION PRO-MARINA...

SESIONES CONMEMORATIVAS EN EL "DIA DE LA MARINA"

Día de la Marina en...



EN CHIMBOTE.— El Capitán de Puerto de Chimbote (el puerto pesquero más grande del mundo) C. de F. Jorge Camino Rozas, pronuncia un discurso alusivo al épico combate naval de Angamos





EN MOLLENDO.— Escolares, autoridades y pueblo se reúnen alrededor del monumento al Gran Almirante Miguel Grau en Mollendo. En la otra vista, la dotación de la Capitanía, desfila el 8 de octubre...

EN PUNO.— Un emotivo discurso pronuncia el Capitán de Puerto de Puno en la mañana del 8 de Octubre en la Plaza, que lleva el nombre del Caballero de los Mares en ese puerto lacustre, El busto a Grau está rodeado de ofrendas florales en la vista inferior de la derecha





DIA DE LA MARINA...

Fuera de las fronteras de la patria, también se celebró el "Día de la Marina". Para todos los marinos que se encuentran en el extranjero, el 8 de octubre cobra aún más emotividad, porque es natural sentir más nostalgia por la patria lejana y por la querida y añorada institución. En todos los lugares, donde se encontraban los marinos peruanos, se recordó con veneración el 92º aniversario de la gloriosa muerte del "Caballero de los Mares" y este año, el sesquicentenario de la creación de nuestra Armada. Lejos del país, el espíritu vibró de emoción y haciéndo un alto en las tareas, se recordó con veneración la trascendente fecha. Las millas que nos separan de ellos se acortaron y tengan la seguridad que en los momentos de mayor transcendencia, los tuvimos presentes.



EN BRASIL.— El Embajador del Perú, Dr. A. Ruiz Eldredge y el Agregado Naval, C. de N. G. Rossel Bueno, izan el pabellón peruano en la plaza Botafogo de Río el 8 de Octubre.



EN ESPAÑA.— El Agregado Naval del Perú en España, C. de N. José Valdizán Gamio y Sra., ofrecieron una recepción el 8 de octubre en su residencia Madrileña. Concurrieron altos Jefes de la F.A. de España, Agregados Extranjeros y miembros civiles de la colonia peruana en la Madre Patria. En la vista, aparecen los oferentes con el Embajador del Perú en España, Gral. de Div. Nicolás Lindley López y Sra.



EN EE. UU. de N.A..— El agregado Naval del Perú, C. Alm. A. Echeandía Ramos en compañía de su esposa ofrecieron una brillante recepción en su residencia de Washington D.C. En la foto, aparecen con el C. Alm. USN. Small, el C. de F. Távara y la Sra. Arellano, esposa del Agreg. Naval de Chile,



EN INGLATERRA.— El Agregado Naval del Perú en Londres, C. Alm. Alberto Benvenuto Cisneros y Sra. ofrecieron el 8 de octubre una gran recepción en el Sonesta Tower Hotel, a la cual concurrieron cerca a 360 altas autoridades del Gobierno y Marina Británica, así como Agregados Navales de otros paises. En la foto, posan con el Embajador del Perú, A. Montagne y Sra. y el C. de F. G. Karr B.

DIA DE LA MARINA EN IQUITOS









Un interesante y variado programa organizó la Fuerza Fluvial del Amazonas para conmemorar el sesquicentenario de la creación de la Marina y el 92º aniversario de la heroica muerte del Gran Almirante Grau. La semana se inició con un almuerzo para periodistas a bordo de la Cañonera B.A.P. "Loreto". El Comandante General de la FFA. Contralmirante A.P. Guillermo Faura Gaig, disertó el 7 de octubre sobre las 200 MILLAS en el Casino Militar de Iquitos. También se realizó una ceremonia de condecoración de la Cruz Peruana al Mérito Naval para el personal subalterno. En la mañana del 8 de Octubre se efectuó una ceremonia en la Plaza de Armas de la capital loretana, donde hubo desfile y colocación de ofrendas florales ante el busto del Caballero de los Mares...

EN PUCALLPA SE RECORDO A GRAU



En el puerto fluvial de Pucallpa, se recordó las fechas conmemorativas de la Marina, organizadas por la Capitanía de Puerto. En la mañana del 8 de octubre, se realizó una ceremonia cívico-patriótico en la Plaza Grau con asistencia de autoridades, escolares y una gran cantidad de pucallpinos. Al medio día, el Capitán de Puerto, Tte. 2º SGC Eduardo Gómez Moncada ofreció un almuerzo en el "Hotel Mercedes". En la noche, se efectuó, un torneo de fulbito entre entidades estatales y para-estatales de la localidad.

MINISTRO DE MARINA REALIZO GIRA A TARMA



EL MINISTRO DE MARINA, Vice-Almirante A.P. Fernando Elías Aparicio resalta las virtudes del héroe tarmeño, C. de F. José Gálvez Moreno, durante la inauguración del busto que perenniza su memoria en la plaza principal de Tarma.

RETORNO EL MINISTRO DE MARINA DE GIRA POR EL CENTRO DEL PAIS

La estrecha vinculación que existe entre nuestra Marina de Guerra y los pueblos del interior del país, fue ampliamente incrementada durante la visita del 9 al 11 de octubre que realizó el Ministro de Marina y Comandante General de la Marina, Vice-Almirante A.P. Fernando Elías Aparicio a la ciudad de Tarma y alrededores.

Primordial objetivo de esta gira fue entregar oficialmente a Tarma el monumento al héroe de la Guerra del Pácifico, Capitán de Fragata José Miguel Gálvez Moreno, que fue donado por nuestra Marina para profundizar la conciencia naval y perennizar las virtudes heroicas del citado marino tarmeño.

La develación del monumento se realizó el domingo 10 de octubre durante una grandiosa ceremonia en la Plaza de Armas de dicha ciudad. Luego de un triunfal recibimiento, el Ministro de Marina develó el bronce en medio de un intenso fervor de la ciudadanía tarmeña que en gran número se reunió para presenciar el acto.

Posteriormente, todos los escolares de la localidad y comunidades campesinas de la localidad desfilaron ante la tribuna, en la cual se encontraban el Ministro de Marina y las autoridades del Departamento y la Provincia. La Banda de Músicos de la Marina encabezó el paso de los diversos agrupamientos.

Al término de este acto, el Titular de Marina se dirigió a Acobamba en donde depositó una ofrenda floral ante el Monumento al Gran Almirante Miguel Grau que se erige en la Plaza de Armas de dicha localidad.



EL PUEBLO TARMEÑO, testimonió su cálido afecto a nuestro Ministro de Marina, durante la gira que realizó a esa ciudad.

La visita a Tarma...





EN LA PLAZA DE ARMAS DE ACOBAMBA, la comitiva naval rinde honores al Gran Almirante Miguel Grau. En la vista de la derecha, la Banda de la Marina que viajó especialmente a Tarma, desfila en medio de la ovación del público.



UN VIVO AGRADECIMIENTO, por la hospitalidad brindada por las autoridades y pueblo tarmeño, expresa el Ministro de Marina durante el banquete ofrecido en el Hotel de Turistas.

Tanto en Tarma como en Acobamba, el Ministro de Marina fue designado "Huésped Ilustre de la Ciudad" por los Alcaldes, José Basurto y Juan Félix Carrión, respectivamente. Este último, entregó al Vice-Almirante AP. Fernando Elías Aparicio una artística joya que representa a un picaflor, símbolo del "corazón tarmeño", durante la sesión Solemne efectuada para recepcionar a la comitiva visitante, que estuvo integrada por la esposa del Ministro, Sra. Francisca Mantero de Elías, el Director General del Personal de la Marina, Contralmirante AP. Alberto Indacochea Queirolo y Señora Rosa Angélica Graner de Indacochea, el Ayudante del Ministro de Marina, Teniente Primero AP. Oscar Ramos Montoya y el Teniente Primero SN (MC) Luis Reátegui López.

Durante su estadía, el Ministro de Marina concurrió a diversos actos sociales programados por el Concejo Provincial de Tarma, tales como una Pachamanca realizada en el Recreo "Los Cipreses" y un banquete efectuado en el Hotel de Turistas de Tarma.

La iniciativa de honrar la memoria del héroe José M. Gálvez Moreno fue del Contralmirante (r) Augusto García Zapatero, la cual fue apoyada decididamente por el Ministerio de Marina. Las festividades antes citadas fueron organizadas por el "Centro Social Tarma" con sede en Lima, cuya presidencia es ejercida por el General (r) Salvador García Zapatero.

MARIA LUISA, LA HIJA DEL GRAN ALMIRANTE



María Luisa Grau, recibió en la mañana del 8 de octubre una grata visita, que por momentos le hizo olvidar su dolor en la fecha que le recordaba el 92º aniversario de la muerte de su gran padre, el Gran Almirante del Perú, Don Miguel Grau, en el épico combate de Angamos.

La Superioridad Naval quiso este año, que un grupo de Jefes y Oficiales de la Armada, la visitaran en su hogar, cuya quietud se vio interrumpida por la presencia de ellos, quienes alternaron con la hija de nuestro Gran Almirante. Hubo añejos recuerdos un poco de historia y al final, María Luisa, se despidió gratamente conmovida por el simpático gesto de sus visitantes...



la sinfónica de la marina



Una consagración definitiva tuvo la Banda Sinfónica de la Armada durante la "Semana de la Marina". En diferentes lugares públicos, nuestros músicos cosecharon grandes aplausos de los asistentes, quienes en esta forma alentaron la versatilidad de los músicos navales y su afiatamiento en las interpretaciones que tuvieron lugar en la Concha Acústica del Campo de Marte, de Chucuito, del Parque Salazar de Miraflores y en el auditorio de la Escuela Naval.

PUERTAS ABIERTAS PARA EL PUBLICO...



LARGAS COLAS se forman para visitar los buques de nuestra Armada.



ADMIRADO, el público visita el B.A.P. "Angamos"



UN CADETE NAVAL enseña los mecanismos de un torpedo a estudiantes.

Un estrecho acercamiento entre nuestra Armada y la ciudadanía se registró durante la visita que el público efectuó a diversas unidades que acoderaron en el Terminal Marítimo durante la Semana de la Marina.

Miles de ciudadanos acudieron a una invitación formulada por la Armada para visitar las diversas instalaciones de sus buques. Las dotaciones de las unidades, el Crucero B.A.P. "Almirante Grau", el Destructor de Línea B.A.P. "Villar", el Destructor de Escolta B.A.P. "Rodríguez" y el submarino B.A.P. "Angamos", atendieron con la tradicional cordialidad al público visitante.

Durante la visita se repartieron miles de folletos descriptivos de cada buque y de la misión de nuestra Marina de Guerra. También la Base Naval del Callao y la Escuela Naval del Perú, abrieron ese domingo sus puertas para recibir a sus invitados.



UNIVERSITARIOS capitalinos visitan el CITEN.



EMOCIONANTE RETORNO A LA ESCUELA NAVAL DEL PERU

Un emotivo reencuentro tuvieron Jefes y Oficiales de nuestra Armada en situación de retiro, cuando fueron invitados a pasar gratos momentos en su Alma Mater, la Escuela Naval del Perú.

Cientos de estos veteranos marinos fueron recibidos en la Puerta Unión por el Director de la Escuela, Contralmirante A.P. Luis López de Castilla, quien les dio una emocionante bienvenida.

Los añejos ex-cadetes navales volvieron a vivir sus viejos tiempos, cuando tomaron desayuno, formaron para rendir honores al pabellón, recorrieron las instalaciones del centro de estudios y acudieron al auditorio para escuchar una charla sobre las actuales actividades y objetivos de nuestra Armada.

Al final, muchos de ellos dejaron el recinto con gran pesar porque este reencuentro los conmovió profundamente...

Conferencia para Universitarios en el CITEN...

Cientos de universitarios capitalinos acudieron durante la Semana de la Marina al Centro de Instrucción Técnica y Entrenamiento Naval (CITEN), en cuyas instalaciones recibieron una adecuada demostración sobre las diversas actividades académicas de ese centro de estudios navales y al final asistieron a una charla sobre la misión que cumple nuestra Armada en la custodia de la soberanía nacional y la colaboración que presta al desarrollo nacional.





EL JEFE DEL ESTADO MAYOR GENERAL DE LA MARINA develó la placa conmemorativa del sesquicentenario de la creación de la Marina y del 50º aniversario de la creación de la Estación Naval de San Lorenzo

EN SAN LORENZO...



La Estación Naval de San Lorenzo, conmemoró con una significativa ceremonia efectuado el 4 de octubre durante la "Semana de la Marina" el 82º aniversario de la gloriosa muerte de Grau, el Sesquicentenario de la creación de nuestra Armada y el 50º aniversario de su creación.

El acto fue presidido por el Jefe del Estado Mayor General de la Marina, Vice-Almirante A.P. Carlos Salmón Cavero, quién depositó una artística ofrenda floral ante el monumento al Caballero de los Mares. Posteriormente se entonó el Himno Nacional y se develó una placa conmemorativa ubicada al pie del busto al Gran Almirante Miguel Grau . El acto culminó con un desfile de la dotación de esa dependencia, El Vice-Almirante C. Salmón Cavero fue despedido por el Comandante de la Estación, C. de N. Jorge Portella Roca, quien en la foto apadrina la confirmación de un recluta.

LOS HISTORIADORES A BORDO...

En las numerosas actividades programadas durante la "Semana de la Marina", figuró el embarque de los integrantes de la Comisión que escribe la Historia Marítima del Perú en el Crucero BAP "Almirante Grau" El Comandante General de la Escuadra C.Alm. Jorge Bellina E., su Estado Mayor y la Oficialidad del buque, atendieron cordialmente a sus invitados, quienes al medio día alternaron con sus anfitriones en un almuerzo servido a bordo Los visitantes se despidieron sumamente encantados de la grata permanencia que tuvieron a bordo.





En la Escuela Naval Develan Placa



EL MINISTRO DE MARINA, VICEALMIRANTE A.P. Fernando Elías Aparicio en compañía del Presidente de la Comisión Nacional del Sesquicentenario de la Independencia del Perú, Gral. de Div. (r) Juan Mendoza Rodríguez, develan la placa que esta Comisión dedicó a la Marina de Guerra con motivo de cumplir el sesquicentenario de su creación. La citada placa fue colocada en la Escuela Naval del Perú, donde se realizó una ceremonia especial con este motivo.

Comida en honor de la Marina



EL ROTARY CLUB DEL CALLAO, organizó una sesión comida durante la cual se rindió emotivo y vibrante homenaje a la Marina de Guerra del Perú con motivo de cumplir 150 años de su creación. Al ágape concurrió especialmente invitado el Ministro de Marina, Vice-Almirante A.P. Fernando Elías Aparicio y altos Jefes de nuestra Armada.



Homenaje a Elías Aguirre

LA ASOCIACION NACIONAL PRO MARINA rindió un solemne homenaje al Comandante Elías Aguirre ante el monumento que perenniza su memoria en la plaza del distrito limeño de Lince. En la vista, el representante de la Armada deposita una ofrenda floral. Fue uno de los actos iniciales de la Semana de la Marina.

Distinción al Director del Museo Naval

EL DIRECTOR DEL MUSEO NAVAL DEL PERU, C. de N. (r) Julio J. Elías Murguía, recibió un homenaje del Concejo Provincial del Callao con motivo de la permanente contribución a incrementar el culto a las glorias navales desde el cargo que ocupa . En la foto, el Alcalde del Callao, C.Alm. (r) E. Carrillo Burgos le entrega un diploma y medalla de oro.





La Mutual "Naval" inauguró 18 Casas del grupo "Bellavista"

"La realización del ansiado sueño de la casa propia, la justa satisfacción de ser propietario como una forma de respeto y atención a la persona humana y a su derecho de vivir con esa tranquilidad, ha sido colmada nuevamente, por la Mutual Naval".

Así se expresó el Maestro de Primera Luis Cruz Matute, al hablar en nombre de los 18 ahorristas-prestatarios que ayer recibieron las llaves de su casa en la Agrupación Habitacional "Bellavista", en el Distrito del mismo nombre, en el Callao. Cruz destacó también que esto significaba un merecido triunfo de la unión y del asiduo esfuerzo ahorrista.

La Ceremonia se efectuó al medio día y estuvo presidida por el Contralmirante Jesús Polar Valdivia, Presidente de la Mutual Naval y de la Asociación Pro-Vivienda "Almirante Grau" APAG. Ambas entidades han hecho posible esta realización en favor de más familias de Maestros y Oficiales de Mar y de empleados civiles.

En un marco sumamente emotivo cada familia recibió la llave de su casa, después que el Capellán de la Armada, Capitán de Corbeta César Perales Mejía impartió la bendición sobre la Agrupación de viviendas.

El Contralmirante Polar, dirigiéndose a los presentes al inaugurar oficialmente el Conjunto dijo, entre otras cosas, que le satisfacía hondamente, como Marino y como hombre, poder culminar en esa forma otra etapa de trabajo infatigable por ubicar cada vez a mayor número de familias en su propio hogar. Y que la realidad demostraba, así, las ventajas del ahorro, de la fe en éste y en la cooperación encausadas por la Mutual Naval, así como en la alta responsabilidad que significa ser ahorrista.

El Presidente de la Mutual Naval dijo asimismo que la acasión era propicia para vivirse ya en estos momentos una intensa emoción patriótica con motivo de la celebración del Día de la Marina y de una fecha histórica, el 9, conocida por el país como Día de la Dignidad Nacional.

VELADA ARTISTICA DEL CENTRO NAVAL: UN GRAN EXITO...

Un éxito rotundo alcanzó la gran velada artística organizada por el Centro Naval del Perú que se llevó a cabo en la noche del viernes 26 de Noviembre. Más de un millar de socios acompañados por sus familiares concurrieron a esta fabulosa función artística, que sirvió de grato esparcimiento a todos los concurrentes, quienes en esta forma disiparon la tensión acumulado durante los días de trabajo.

En el desarrollo de esta gran reunión, destacados artistas de Panamericana Televisión, tuvieron a su cargo un grandioso show que animó esta grata reunión. Entre otros artistas actuaron Camucha Negrete, César Altamirano, Tania Libertad, el elenco de "El Tornillo", quienes recibieron grandes ovaciones.

En esta forma, la comisión de actividades sociales del Centro Naval, ha iniciado sus actividades, a la que porteriormente se unió la organización de un gran bingo, que también contó con una crecida asistencia.



NACIO EL 8 de OCTUBRE...

La simpática niña Giovana del Pilar, hija del Alférez de Fragata A.P. Jorge Rouillón y de Consuelo Miranda de Rouillón, nació el día más memorable para los marinos peruanos: el 8 de octubre En la vista, la mamá recibe una congratulación por este feliz acontecimiento Muchas felicidades para esta niña y sus afortunados padres.

ESCUELAS DE GUERRA DE LA FF. AA. Y CAEM EN EL "DIA DE LA MARINA"

El Martes 5 de Octubre se llevó a cabo un programa conmemoratorio del "Día de la Marina", con la participación de todos los miembros de las Escuelas de Guerra de la Fuerza Armada y del Centro de Altos Estudios Militares. La reunión fue convocada en el Auditorium de la Escuela Naval del Perú por el Director de la Escuela Superior de Guerra Naval, el Contralmirante A.P. Ramón Arróspide Mejía.

A la hora programada y encontrándose presentes el General de Brigada E.P. Arturo Cavero Calixto, Director del CAEM, el Contralmirante A.P. Luis López de Castilla Hidalgo, Director de la Escuela Naval del Perú, el General de Brigada E.P. Víctor Miró Quesada Ureta, Director de la Escuela Superior de Guerra del Ejército, el Coronel FAP. José García Calderón, en representación del Director de la Escuela de Guerra Aérea, los miembros de las Plantas Académicas y Alumnos de dichos Centros de Estudios y de la Escuela Superior de Guerra Naval, el Contralmirante Ramón Arróspide usó de la palabra para agradecer la presencia a los asistentes, resaltar la importancia de reuniones de esta naturaleza y para presentar al conferencista, Doctor José Agustín de la Puente y Candamo.

El tema escogido para la Conferencia fue "Visión Peruana de la Guerra con Chile", y fue desarrollado por el Doctor De la Puente en forma brillante y patriótica. Dentro del marco de la importancia que siempre ha tenido el mar para el Perú, el conferencista hizo reflexiones con respecto al orígen de la Guerra y las actitudes y reacciones heroicas de los peruanos civiles y militares durante la Guerra, en el período de ocupación y desde su final hasta la recuperación del territorio de Tacna en 1929.

Al término de la conferencia el Contralmirante Arróspide afreció un cóctel en el Club de Oficiales de la Armada a todos los participantes y donde felicitó en forma especial al Doctor de la Puente por su brillante conferencia y aprovechó para resaltar el alto espíritu de Camaradería que existe entre los miembros de la Fuerza Armada, así como su integración con los elementos civiles de más alto nivel representados en la reunión por los participantes civiles en el Curso del Centro de Altos Estudios Militares.

Visita del C. Alm. ARA Fernando Vásquez M.





Invitado por la Marina de Guerra del Perú, llegó el miércoles 20 de octubre a Lima el Contralmirante ARA. Fernando Vásquez, alto Jefe de la Armada Argentina, quien permaneció hasta el lunes 25, cumpliendo una serie de actividades oficiales, profesionales y sociales.

La llegada del distinguido jefe naval argentino estuvo programada para las 1615 horas, del citado día en el aeropuerto internacional "Jorge Chávez", en donde fue recibido por el Sub-Jefe del Estado Mayor General de la Marina, Contralmirante A.P. Manuel Amat y León Mujica quien presidió una comitiva de altos Jefes de nuestra Armada.

El jueves 21 el Contralmirante ARA Fernando Vásquez visitó a las 0900 horas al Ministro de Marina y Comandante General de la Marina en su despacho del Ministerio de Marina.

Al día siguiente, visitó las instalaciones de la Base Naval del Callao y la Escuela Naval del Perú. El Sábado 23 viajó en compañía de su esposa, Sra. María Elena Mazzini de Vázques al Cuzco, de donde retornará el lunes 25; horas más tarde, a las 1715 regresó el Contralmirante ARA Fernando Vásquez y Sra. a su patria.



LA MARINA RINDIO HOMENAJE AL SEÑOR DE LOS MILAGROS

Emotivo homenaje rindió la Marina de Guerra del Perú a nuestro Señor de los Milagros, durante el recorrido de la Procesión por la Avenida Nicolás de Piérola el día Viernes 29 de Octubre a 2100 horas.

El Ministro de Marina, representado por el Contralmirante, FERNANDO ZAPATER VANTOSSE, hizo entrega de una Ofrenda Floral con el Escudo de la Marina de Guerra al hacer un alto la Procesión frente al local de la Inspectoría General de Marina. Dando realce a esta significativa ceremonia, el Coro Polifónico de Lima entonó cánticos religiosos, a la vez que flores fueron lanzadas desde los balcones, por las señoras esposas de marinos y familiares.

A su vez el Vice-Almirante, PEDRO GALVEZ VELARDE, Presidente de Pro-Marina, hizo entrega de una Ofrenda Floral con el Escudo de la Asociación y una condecoración.



Cadetes Brasileños visitan Escuela Naval

El General de Brigada, JOSE FRAGOMENI, Director de la Academia Militar "AGULHAS NEGRAS" del Brasil acompañado por una delegación de cuarenta (40) Cadetes de ese Centro de Estudios visitaron la Escuela Naval del Perú.

El General FRAGOMENI y comitiva fueron recibidos por el Sr. Contralmirante LUIS LOPEZ DE CASTILLA HIDALGO, Director de la Escuela Naval y otros altos Jefes.

Inmediatamente después de los saludos de bienvenida los visitantes recorrieron las instalaciones de la Escuela, para las que tuvieron frases de elogio y admiración.

En el Club de Oficiales de la Armada, se sirvió un almuerzo en honor de los Oficiales Brasileños y los Cadetes de la Academia de "AGULHAS NEGRAS", almorzaron con los Cadetes Navales, desarrollándose un grato ambiente de amistad y camaradería.





LA MARINA EN EL DIA DE LA DIGNIDAD NACIONAL

Cada 9 de octubre, fecha en que se celebra el "DIA DE LA DIGNIDAD NACIONAL", la Marina de Guerra del Perú toma con profunda satisfacción su intervención en la primera gran responsabilidad que le correspondió en esta decisiva resolución, cual fue de tomar la dirección del Complejo Petrolífero de Talara, manteniendo la producción para abastecer *normalmente el mercado nacional Esta* labor fue cumplida con creces y gran eficiencia por los hombres que designó nuestra Armada, contribuyendo así una vez más a superar con amplitud una misión encomendada por la nación. En esta histórica fotografía del "ACTA DE TALARA", el Gerente de Operaciones de la IPC, Jaime Wible firma el documento ante el Alto Comisionado del Gobierno Peruano, Contralmirante A.P. Esteban Zimic Vidal y el primer Gerente, Capitán de Navío A.P. Enrique Fernández Dávila.

INFANTES DE MARINA: "EN EL AIRE SON HALCONES..."



Una de las populares canciones de los Infantes de Marina, dice en una de sus estrofas "...en la tierra son leones, y en el aire son halcones..." la cual encierra una objetiva realidad, pues últimamente once Oficiales de la IMA se graduaron de Paracaidistas en la Escuela del Ejército. El curso tuvo una duración de tres semanas, con un riguroso entrenamiento físico y una esmerada preparación técnica. Nuestros Infantes hicieron cuatro saltos a 1,200 pies desde dos aviones de la FAP. La clausura estuvo a cargo del Director de la E.P.E., Teniente Coronel J. Vergara Lévano.



Nuevos Submarinistas

En una tradicional reunión de camaradería submarinista, se realizó recientemente una breve y significativa ceremonia en la Estación de Submarinos, durante la cual se impusieron insignias de submarinistas a los Oficiales que culminaron los cursos de calificación de la respectiva arma. El acto contó con la presencia especial del Contralmirante A.P. Alberto Indacochea Queirolo, Director General del Personal de la Marina y el Capitán de Navío (r) Francisco Quiroz Tafur, padres de dos Oficiales que ese día recibieron, de manos de ellos, la preciada insignia de Submarinista de la Armada Peruana.

Concurrió a la ceremonia, el Capitán de Navío A.P. Enrique Fernández Dávila, Comandante de la Flotilla de Submarinos, quien deseó éxito profesional a todos los nuevos Oficiales que se inician en el arma.

Periodistas Chalacos Distinguen al Ministro

La Asociación de Periodistas del Callao se apersonó recientemente en el Despacho Ministerial, para entregar una medalla de oro y diploma al Ministro de Marina, Vice-Almirante A.P. Fernando Elías Aparicio, como reconocimiento de esa institución a la destacada intervención de nuestra Armada en la vida dinámica de la nación. El Titular de Marina al recibir la distinción de manos del Presidente de la citada entidad, Daniel Gálvez, expresó en nombre de la Institución Naval su agradecimiento por esta muestra de reconocimiento. Estuvieron presentes en el acto, todos los miembros de la Junta Directiva de la Asociacion.



Junta Directiva de Cabos Saluda al Ministro de Marina



La Junta Directiva del Club de Cabos y Marineros en pleno, presidida por el Cb1 Juan Pío Lanfranco, se apersonó al Despacho del Ministro de Marina y Comandante General de la Marina Vice-Almirante A.P. Fernando Elías Aparicio con el fin de presentarle su saludo y hacerle conocer las principales actividades que proyectan realizar para el período 71 72. El Titular de Marina, los felicitó y demandó de ellos el máximo esfuerzo para que el Club de Cabos y Marineros, cumpla con eficiencia los objetivos por los cuales había sido creado.

CUADERNO DE BITACORA



EXHIBICION EN BUQUE BRITANICO.—Altos Jefes de nuestra Marina de Guerra, visitaron la exhibición montada a bordo del buque RFA "Tarbatness" de la Real Marina Británica, que llegó al Callao para mostrar una exposición de equipos británicos de defensa para servicios de las FF. AA. Esta nave, llegó conjuntamente con el Rompehielos de la Armada Británica, HMS "Enduranse" La muestra de los equipos Bélicos, estuvo muy bien organizada y su contenido fue muy completo.

MINISTRO DE MARINA VISITO PUNO.— Numerosas actividades cumplió el Ministro de Marina, Vice-Almirante A.P. Fernando Elías Aparicio durante la corta visita que realizó a Puno, para inspeccionar la Capitanía de ese puerto lacustre. Después de inspeccionar la Flotilla de Patrulleras, se embarcó en el B.A.P. "Río Ilave". Asimismo, fue recepcionado en el Cuartel Manco Cápac y fue recibido en la sesión solemne en el Teatro Municipal. Durante su permanencia, inspeccionó el Transbordador de Vagones, Manco Cápac.

TRIUNFO NAVAL EN CHIMBOTE.— El equipo de Fulbito integrado por Oficiales y Tripulantes de la Armada destacados en SOGESA, obtuvieron el título de campeón en un torneo organizado por los empleados del citado centro siderúrgico. El cuadro, estuvo integrado por el Tte. 2do. Ricardo Ramos Ormeño, el A. de Fgta. Víctor Palermo, el OM2 Eulises García, el OM3 Juan Reyes, OM3 Jorge Torres, OM3 Calendario Torres y Cbl. Víctor Murillo.

BUQUES DE LA FLOTILLA DE AUXILIARES COLABORAN CON ENTIDADES DEL ESTADO.— El petrolero BAP "Pariñas" transportó durante los últimos meses un importante cargamento de aceite de soya desde puertos de EE.UU. de N.A. con destino al Callao y Paita, consignado a la Empresa de la Sal. En esta forma, los buques de la Flotilla de Auxiliares colaboran con entidades del Sub-Sector Público Independiente, ahorrando divisas por concepto de fletes, transportando sus productos en nuestros buques.

SESQUICENTENARIO DE LA MARINA EN LA ASOCIACION DE EMPLEADOS DEL MINISTERIO DE MARINA.— Una sesión Solemne se realizó el 6 de octubre en el local de la Asociación de Empleados del Ministerio de Marina, con motivo de celebrarse la Semana de la Marina. Durante el acto, usó de la palabra el Presidente de la Asociación, Alberto Carreras I. quien relievó el profundo significado que encierra el 8 de octubre en la vida nacional. Después de servirse un cóctel en honor de los asistentes, se efectuó un gran baile en la misma sede social.

DERECHO INTERNACIONAL MARITIMO.— En un artículo editorial publicado en "El Comercio", el Dr. Andrés Aramburú Menchaca destaca al libro "Derecho Internacional Marítimo" en Tiempo de Guerra y Paz", del C. de N. Daniel Masías Abadía, Sub-Director de la Escuela Superior de Guerra Naval. Refiere el articulista, que esta obra no sólo es recomendable como texto de estudios para los centros de instrucción de la Marina y otros Institutos Armados, sino que es muy recomendable para las Universidades y la Academia Diplomática del Perú. Finaliza el texto de su artículo, expresando que "se han encontrado tantos méritos en esta obra, que no han vacilado en aplaudir este esfuerzo".

CLAUSURA DE ESCUELA BASICA DE MAESTROS DE ARMAS.— En un acto presidido por el Comandante del CITEN, C. de N. Oscar Barco Sisley, se entregaron diplomas a los alumnos que culminaron los cursos de la Escuela Básica para Maestros de Armas. El primer puesto fue obtenido por el OM3 Marcos Franco Luján.

BAP. "LORETO" VISITO PUERTOS BRASILEÑOS.— La Cañonera BAP "Loreto" retornó a Iquitos luego de visitar puertos Brasileños de Belem Do Pará y Manaos, en donde sus dotaciones participaron en las actividades del "Día de Brasil". En esta forma, esta Cañonera de la FFA, retornó la visita de la corbeta "Mearin", que estuvo en Iquitos durante la celebración del sesquicentenario de nuestra Independencia Nacional.

DONACION.— El Ministerio de Marina donó al Rotary Club de Puno, tres botes a remo para impulsar el deporte náutico en el Lago Titicaca. La entrega la hizo el Capitán de Puerto de Puno.

NUEVO BAZAR DE LA ARMADA.— Con asistencia del Ministro de Marina, Vice-Almirante A.P. Fernando Elías Aparicio, se inauguró el nuevo local para Bazar de la Marina, ubicado en la Av. 2 de Mayo 325 al 329 - Callao. La madrina de la inauguración, fue la esposa del Señor Ministro, Sra. Francisca Mantero de Elías, quien cortó la cinta en medio de aplausos de la concurrencia. A continuación, efectuó la primera compra simbólica, luego de hacer un recorrido por el local.



MODERNAS INSTALACIONES SANITARIAS DE AGUA Y DESAGUE, entregó últimamente la ESAL a los pueblos jóvenes de "Villa María del Triunfo" y "Villa Salvador'. El acto de entrega de estas obras estuvo presidido por el Ministro de Vivienda, C.Alm. Luis E. Vargas Caballero. Por su parte, las comunidades representativas de estos pueblos jóvenes, mostraron su reconocimiento a la ESAL, cuya Presidencia Ejecutiva se halla a cargo del Capitán de Fragata A.P. Juan Castilla Meza.

Mary Carmen: Reyna de los Cabos y Marineros



MARY CARMEN I. Reina de los Cabos y Marineros, agradece emocionada la aclamación de sus súbditos...

Mary Carmen Torres, una simpática chiquilla representante de la Estación Naval de San Lorenzo, fue elegida "Señorita Gorro Blanco 1971", entre cerca a una veintena de guapas muchachas que representaban a diversas dependencias de nuestra Armada, en la fase final del concurso efectuado el 5 de octubre en el Club de Cabos y Marineros.

Fue un momento de gran suspenso cuando quedaron dos finalistas del certámen frente a frente, situación hábilmente creada por el animador Humberto Vilchez Vera, quien finalmente proclamó para ocupar el segundo puesto a Lily Sánchez Zavala (Servicio Aeronaval), quedando designada "Señorita Gorro Blanco", la guapa Mary Carmen Torres, quien recibió una cerrada ovación de la gran concurrencia, especialmente de la barra de ENZO.

Las demás finalistas fueron, María Duffó Esquivel, Rosa Calderón Sixce y María del Castillo Segovia. Por gran unanimidad de las candidatas, Rosalinda Wulfert fue elegida "Señorita Simpatía".

El Jefe del Servicio de Bienestar de la Marina, Capitán de Navío A.P. Luis Murguía Benvenuto, presidió el Jurado. Después de la proclamación, coronó a la nueva soberana de los gorros blancos de la Armada. Por su parte, la "Señorita Gorro Blanco 1970" Carmen Araoz Rivera, le entregó la banda y el cetro, que simbolizan el mandato a todos sus súbditos.

Este año la realización del citado evento, tuvo una mayor expectativa entre las diversas unidades y dependencias. Una gran cantidad de bellas candidatas (42) participaron en todas las fases de este sensacional y tradicional certamen. La Junta Directiva del Club de Cabos y Marineros expresó que Mary Carmen es una reina que merece el cetro por sus innatas cualidades y su desbordante simpatía"

El certamen finalizó con un gran baile presidido por la flamante soberana, quien en compañía de sus cientos de admiradores se "Jaranearon" en gran forma. Mary Carmen y las finalistas, recibieron este año valiosos premios, entre ellos una hermosa cocina a gas, donada por "Lima Gas".



EL JEFE DEL SERVICIO DE BIENESTAR, C. de N. Luis Murguía, corona a Mary Carmen, como reina y soberana de nuestros gorros blancos.



BELLEZA, GARBO Y SIMPATIA, lucen los cinco finalistas aspirantes a lucir el cetro de "Señorita Gorro Blanco 1971". Al final, ganó Mary Carmen, en una decisión del jurado que fue aprobada por los cientos de asistentes al Club de Cabos y Marineros...



LA SEÑORITA GORRO BLANCO 1971" y su afortunado acompañante, quien la presentó al concurso...



QUINCE GUAPAS Y GRACIOSAS, chiquillas se presentaron en la fase final de la elección de la "Señorita Gorro Blanco 1971",.El Jurado tuvo una ardua labor para designar a la soberana.



LA BELLAS CANDIDATAS del concurso Señorita "Gorro Blanco 1971". fueron invitadas a conocer el Buque Insignia de nuestra Armada, el Crucero BAP "Almirante Grau". Las chiquillas quedaron impresionadas por las atenciones que les brindaron la Plana Mayor y Menor del citado buque. Ellas almorzaron a bordo y luego recorrieron las diversas instalaciones...



ESTE GORRO BLANCO no pierde la ocasión y se dedica a enseñar los secretos del mar a una guapa candidata al cetro de reina de los Cabos y Marineros..



MARY CARMEN CONOCE SU DEPENDENCIA.— La guapa Mary Carmen, luego de haber sido coronada "Señorita Gorro Blanco 1971", fue invitada por el Comandante de la Estación Naval de San Lorenzo, a visitar las instalaciones de la dependencia que representó con brillo durante el certamen para elegir a la reina de nuestros gorros blancos. La soberana, quien llegó acompañada por su corte de honor, fue recibida con especial afecto por todos sus súbditos, quienes posteriormente le ofrecieron un almuerzo en el comedor de reclutas





MYRIAM ROZAS DAVIS, guapa chiquilla fue elegida por los tripulantes de la dotación de la Escuela Superior de Guerra Naval, como su soberana y representante en el concurso "Señorita Gorro Blanco 1971". En esta vista, el Director de ESUP coloca la banda a la soberana y en la otra, Myriam posa con las autoridades, alumnos - Oficiales y tripulantes de ese centro de altos estudios navales.

La Reyna Mollendina



IRENE AMAT Y LEON RETAMOZO, guapa chiquilla mollendina, fue elegida reina de los Gorros Blancos de la Capitanía de Puerto de Mollendo, luego de una reñida elección entre otras bellas chicas del lugar. Irene fue elegida durante la verbena efectuada el 7 de octubre en la plaza de Armas de Mollendo. Tiene unos preciosos ojos verdes y una gracia que endulza al más seco...

Para los meses de verano, ha anunciado su arribo a nuestra capital, para lo cual hay que prepararse muchachos del Club de Cabos y Marineros...



VILMA ROSA

Rosas... para Ingramar

Tras de un ramillete de rosas; una sonrisa dulce, divinos ojos soñadores, labios de nácar, encontramos, como una joya en el fondo del Océano a esta bella sirenita, presentada por los muchachos de la Inspectoría General de la Marina en el Concurso "Gorro Blanco" 1971 VILMA ROSA Calderón Sicxe, 19 años, estudiante de Idiomas y Turismo, amante de la poesía y música moderna.

Candidata de gran fuerza que en reñida elección, optara el título de Tercera Dama de Honor de su Majestad, María del Carmen T. MISS GORRO BLANCO 1971.

Una princesa que espera coronar sus ideales con la culminación de sus estudios y el enlace matrimonial con un bravo marino, y... he aquí la nota de interés; "Solterita y sin compromiso" ¡ya saben muchachos!... Al ser entrevistada dijo: "Me siento muy feliz de haber representado una institución con mucho renombre y aprovecho esta oportunidad para saludar a todos los miembros de la Gloriosa Marina de Guerra del Perú, y para desearles de corazón un sinnúmero de éxitos ya en la vida militar o privada, especialmente en el amor así como prosperidad y grandeza por un Perú Mejor.



Alf. de Fgta. EDUARDO DIAZ V.
ROSARIO CASTILLO R.
4—9—71



Tte. 2do. GUSTAVO CHAVEZ
MARIELLA MAGGI
Octubre 1971



Alf. de Fgta. VICTOR CAVERO
JENNY RODRIGUEZ
Noviembre 1971



Tte. 1ro. ALDO ARECCO SABLICH
ROSARIO MAYO
16—11—71

ORACION A LA BANDERA

BANDERA DE MI PATRIA, SUBLIME BICOLOR
YO TE SALUDO
LEGADO SACROSANTO QUE TEÑIDA
EN EL ROJO DE SU SANGRE GENEROSA
Y EN LA LIMPIDA BLANCURA DE LOS ANDES,
NUESTROS HEROES Y VALIENTES LA FORJARON
ERES TU EL RESUMEN DE SU HISTORIA
DE ANHELOS DE UNIDAD Y DE GRANDEZA,
DE TRABAJO, DIGNIDAD Y DE PROGRESO,
DIOS TE SALVE GLORIOSA BICOLOR.!
SOLIDO ESLABON DE NUESTRA HISTORIA
PASADA, PRESENTE Y VENIDERA.

TU QUE SABES DE APOTEOSIS Y DE GLORIAS,
DE PATRIA, LIBERTAD Y DE HIDALGUIA,
TU, QUE RADIANTE DE ESPLENDOR, POR VEZ PRIMERA
PROCLAMANDO: LIBERTAD E INDEPENDENCIA
ABRISTE TUS PLIEGUES GENEROSA
EL 28 DE JULIO INOLVIDABLE
JALONANDO UNA PAGINA DE HISTORIA.
EMBLEMA ROJO Y BLANCO, YO TE VENERO

QUE AL FRAGOR DE COMBATES Y BATALLAS
ONDEASTE CON GALLARDA BIZARRIA
EN JUNIN, AYACUCHO, DOS DE MAYO
EN IQUIQUE, SAN FRANCISCO Y EN ARICA
LLENANDO DE CORAJE Y VALENTIA
A GESTORES DE GRANDIOSAS EPOPEYAS.

Y, EN ANGAMOS...

EN ANGAMOS TEÑISTE DE HEROISMO EL FIRMAMENTO
IZADA EN EL PALO MAYOR DEL LEGENDARIO HUASCAR
EN SUBLIME ACCION DEL INMORTAL MARINO
Y DEL PUÑADO DE HOMBRES QUE INMOLARON
SUS VIDAS, POR LA PATRIA SOBERANA

BANDERA BICOLOR, YO TE SALUDO.!
JURAMOS DEFENDERTE HASTA MORIR.
QUE ALTIVA FLOTES, AIROSA, TRIUNFADORA
EN LA COSTA, EN LA SIERRA Y EN LA SELVA
O SURCANDO NUESTRO OCEANO
AL TOPE DE LAS ASTAS DE TU GLORIA,
O MECIDA ENTRE LAS NUBES
EN LAS ALAS DE RUGIENTES AVIONES

BANDERA ROJA Y BLANCA, CUANTO TE AMO.!
QUE A TU SOMBRA EL PERU MI PATRIA AUGUSTA
ACRECIENTE SU PODER Y SU GRANDEZA
Y SEAS TU, LEGENDARIA BICOLOR, LA MENSAJERA
DE JUSTICIA, DE PAZ Y NOBLE ORGULLO
DIOS TE SALVE, BICOLOR, DIOS TE PROTEJA
QUE A TU SOMBRA JAMAS HAYA UN COBARDE,
Y CUANDO VEAN FLAMEAR A MI BANDERA,
CON RESPETO, Y DE PIE, LA HONRARA EL MUNDO
ENTERO.
DIOS TE SALVE BICOLOR, DIOS TE BENDIGA
A TI, A MI PERU Y A QUIEN TE SIGA.

Es un homenaje del Capitán de Corbeta Capellán A.P. César A. Perales Mejía, al Perú en el Sesquicentenario de su independencia, y a la Marina de Guerra, en el 92º aniversario del Glorioso Combate naval de Angamos.



Clausura de Escuela De Cartografía

Cuatro miembros de la Dirección de Hidrografía de la Armada Peruana se graduaron durante la clausura del Curso de la Escuela Cartográfica del servicio Geodésico Interamericano, que se efectuó el 19 de noviembre en el Fuerte Clayton (Zona del Canal de Panamá). Ellos fueron, Humberto Quipusco, Segundo Núñez, Jorge Alvarado y Solón Maguiña. Integran la misma promoción, otros doce compatriotas que se graduaron en este curso.

gran bingo

Desde un automóvil hasta una plancha eléctrica, pasando por dinero en efectivo, obtuvieron los afortunados ganadores participantes en el Gran Bingo que organizó la Comisión Social del Centro Naval del Perú, el 10 de diciembre Hubieron cuatro juegos para el efectivo del Bingo. Y en la rifa, hubieron valiosos equipos y artefactos eléctricos. Una concurrencia, jamás vista, ocupó las instalaciones del Centro Naval. Felicitaciones por el gran impulso a las actividades sociales.



"ALIANZA NAVAL": CAMPEON EN ISLAY

En el Campeonato de Fútbol de 1ra. División de Mollendo el equipo representativo de la Capitanía de Puerto, "ALIANZA NAVAL", campeonó en la Primera Rueda del Torneo de la Liga de Islay.

Este entusiasta equipo está conformado por personal de nuestra Marina y viene alcanzando categóricos triunfos en la Liga de Islay y de seguir por esta senda, logrará el Campeonato y su participación en la "Copa Perú", para tentar la posibilidad de jugar en el próximo Torneo Descentralizado 1972.

En la actualidad es el equipo más poderoso de la Localidad Sureña y rival obligado de cuanto equipo visitante se presente en el hermoso Balneario de Mollendo, últimamente está brindando una buena campaña en los partidos preliminares de la Copa "Perú"

La Junta Directiva de esta pujante Institución, está conformada por:

— Presidente Honorario: C. de N. JOSE GALVEZ LAZARO DE ORTECHO.
— Presidente M1. Rad. PEDRO LINGAN GIL.
— Vice-Presidente: OM3.Man. (R) S. VALDEZ.
— Secretario: OM2.Rad. N. CARPIO.
— Pro-Secretario: OM1. Rad. J. MARROQUIN.
— Tesorero: OM3. Fur. M. GARCIA.
— Fiscal: M1. Mot. V. CANO.
— Delegados en Lima: Tte. 1º. FRANCISCO ZARIQUIEY, M1. Fur. R. CARPIO y OM1. RAD. J. GARCIA.

Esta Junta Directiva está empeñada en lograr que el "ALIANZA NAVAL" se mantengan en el sitial que le corresponde por su larga y prestigiosa trayectoria Deportiva y Social dentro del ámbito mollendino.



EL GRUMETE MEDINA

Una dinámica actividad deportiva se encuentra desplegando el Club Grumete Medina en sus diversas manifestaciones. El poderoso conjunto de fútbol se encuentra realizando una brillante actuación en el Torneo de la Primera División de la Liga del Callao, cuya meta no sólo es lograr el campeonato sino ingresar a la Segunda Profesional. Este conjunto está integrado por miembros del Personal Subalterno de nuestra Armada.

Para ello, la Junta Directiva presidida por el C. de C. Walter Indacochea Queirolo y sus vocales de Deportes, Tenientes Primeros Carlos Zagaceta y Eleodoro Rouillón, se ha propuesto trabajar con indeclinable tesón, apoyando al Director Técnico, Profesor Jorge Chávez.

Por otro lado, el equipo de básquet del "Grumete Medina" integrado por Jefes y Oficiales de la Armada, viene cumpliendo un excelente desempeño en el Campeonato de Segunda Categoría que se realiza en el coliseo cerrado del Club de Cabos y Marineros.

Este cuadro, acaba de clasificarse entre los seis primeros, debiendo disputarse en fecha próxima el ascenso a la Primera División, cuya fecha final promete ser sensacional, debido a que sólo dos de estos equipos podrán ascender a la ansiada división. El Ex-Cadete Naval, Ramón Mesinas tiene a su cargo la dirección técnica de este equipo.









UN AS EN TIRO — El cadete naval de 1er. año Oscar Ramírez logró acaparar cinco medallas en diversas posiciones en las competencias de Tiro.

Brillante participación de nuestros Cadetes en el Sudamericano de Río

Los cadetes de la Escuela Naval del Perú, quienes conjuntamente con sus colegas de la Escuela Militar de Chorrillos y de la Escuela de Oficiales de la FAP. intervinieron en el IV Festival de Cadetes Sudamericanos, efectuado en Río de Janeiro, tuvieron una destacada participación en este evento brindando 26 medallas de Oro, 17 de plata y 11 de bronce; al representativo peruano que totalizó 54 medallas.

La actuación de nuestros cadetes navales fue brillante. El cadete de 1er. año, Oscar Ramírez D., obtuvo en forma individual cinco medallas en Tiro, mientras que el Aspirante Héctor Bahamonde logró dos medallas de oro en natación.

El cadete de 3er. año, Eddy Thornberry logró la medalla de oro en lanzamiento de la bala con Record Sudamericano Militar. En total, el aporte del representativo naval al equipo peruano fue decisivo, con lo cual se logró un brillante puesto, habiendo sido el Perú el único país de la costa del Pacífico que intervino.







DEPORTES EN LA F. F. A.

Con motivo de celebrarse la Semana de la Marina, la Fuerza Fluvial del Amazonas organizó entre otras actividades, un torneo de fútbol entre todas sus dependencias internas. El play de honor del partido de fondo fue dado por el Comandante General de la FFA., Contralmirante A.P. Guillermo Faura Gaig, quien acompañado por Jefes, Oficiales, Familiares y personal, presenciaron el desarrollo de los diversos encuentros, que se efectuaron en el Estadio Principal de Iquitos.



Base Naval del Callao: Un Gran Campeón...

Durante el Torneo Pentagonal de Fútbol que se organizó durante la "SEMANA DE LA MARINA" entre diversas dependencias de la Armada, se patentizó la garra y pundonor naval que lucieron los integrantes de los equipos que intervinieron.

El campeonato fue obtenido por el representativo de la Base Naval del Callao, integrado en su mayor porcentaje por alumnos del CITEN, quienes en la foto posan con el Comandante de esta dependencia, C. de N. Oscar Barco Sisley.

En este torneo intervinieron los equipos de la Escuadra, Centro Médico Naval, Ministerio de Marina, Escuela Naval y la Base Naval del Callao. El certamen fue coordinado por el Centro de Instrucción Técnica y Entrenamiento Naval.



REGATAS EN LA PUNTA

Una gran actividad del remo se viene observando últimamente en nuestro medio. A la realización de recientes torneos de estas competencias, se sumó la organización de regatas organizadas por la Escuela Naval del Perú con motivo de celebrarse la Semana de la Marina Una gran concurrencia de público, espectó la realización de las diferentes pruebas. En el estrado de honor, el Director de la Escuela Naval del Perú, C.Alm. Luis López de Castilla, entregó artísticos trofeos a los equipos ganadores, entre ellos a nuestro equipo de la Escuela Naval, que está demostrando un gran poderío en eventos organizados por la Federación Nacional de Remo. ..

TORNEO DE FULBITO "MINISTERIO DE MARINA"

Cuartel General
Se Pasó, Campeón Invicto.



CUARTEL GENERAL "CAMPEON" POSANDO PARA LA AFICION

Después de una larga campaña deportiva, el representativo del Cuartel General, durante 12 fechas consecutivas, fue dejando una estela de victorias y triunfos Cuartel, un equipo que llegó a consagrarse campeón por su gran esfuerzo y garra deportiva, ayudado por una buena dirección técnica, pudo desarrollar un juego efectivo, que impresionó a una gran multitud, sin importarle las barras contrarias que quisieron hacer mella o hacerles perder el equilibrio. Nuestros hábiles muchachos siempre causaron gran gran preocupación a sus contrarios, por que supieron darse maña para poder b lar cualquier defensa rival.

El equipo estuvo bajo la orientación del Jefe del Cuartel General, Tte 1º Ricardo Saldarriaga, quien en todo momento estuvo con ellos animado y dirigiéndolos

TABLA DE POSICIONES

EQUIPOS	PJ	PG	PP	PE	GF	GC	Ptos.	DG
1º.—Cuartel General	12	7	—	5	24	11	19	13
2º.—Armas Navales	12	7	2	3	27	9	17	18
3º.—Bazar Naval	12	7	2	3	34	22	17	12
4º.—Direc. Economía	12	7	2	3	31	24	17	8
5º.—Serv. Bienestar	12	7	4	1	26	17	15	9
6º.—Dirección Personal	12	6	4	2	24	18	14	6
7º.—Oficina Naviera C.	12	4	4	4	15	16	12	1
8º.—Estado Mayor	12	4	4	4	25	28	12	3
9º.—Serv. Comunicaciones	12	5	4	5	21	25	11	4
10º.—Comandancia Gral.	12	4	5	3	27	33	11	6
11º.—Dir. Logística	12	5	7	—	24	32	10	13
12º.—Secretaría General	12	—	11	1	6	28	1	22
13º.—O. I. D.	12	—	12	—	11	25	—	14

MARATHON EN MOLLENDO

Un estudiante mollendino, Juan Medina G. ganó la gran maratón organizada por la Capitanía de Puerto de Mollendo, evento que cubrió una distancia de 8 kilómetros dentro del perímetro del puerto. El segundo lugar fue ocupado por Eduardo Zegarra y el tercer lugar por el Marl Pañ. Mario García. El ganador empleó 33 minutos para la vuelta.



garra y pundonor naval...



EL JEFE DEL ESTADO MAYOR GENERAL DE LA MARINA, C. Alm. Carlos Salmón Cavero, dando el "play de honor"



"PATRULLA" BARBADILLO con dos cracks de la Escuela Naval...

Un variado y espectacular festival deportivo se realizó en la noche del 5 de octubre en el Estadio Nacional organizado en el marco de la celebración del sesquicentenario de la creación de nuestra Marina de Guerra.

Antes miles de espectadores que llenaron las graderías del primer coliseo deportivo del país, los diversos protagonistas ofrecieron un espectáculo de gran jerarquía, en cuya programación de fondo debutó en público el Seleccionado Nacional Pre-Olímpico, el cual por la gran experiencia de sus integrantes obtuvo un fácil triunfo sobre el equipo de la Escuela Naval del Perú.

Por lógica, se impuso la calidad y veteranía en estas lides al pundonor y garra naval que exhibieron los muchachos de la Punta, quienes señalaron un gol de honor en la valla de los pre-olímpicos.

Previamente, los infantes de marina efectuaron una singular demostración de combate, que dejó impresionado al público asistente por el realismo empleado. En medio de bombas de humo, los aguerridos infantes sostuvieron encarnizado combate cuerpo a cuerpo.

El festival se inició con el partido de fútbol entre los representativos del Personal Subalterno de la Marina con su similar de las Fuerzas Policiales. Desde el pitazo inicial, los navales impusieron calidad y poderío, que se vio reflejado en el marcador final que arrojó 4 goles para los nuestros, contra cero goles de los contrarios. Al final el público premió al equipo naval con una cerrada ovación.

En el desarrollo de este festival, se presentó también un colorido espectáculo folklórico a cargo de "Estampas Peruanas" que fue auspiciado por la Dirección General de Turismo. Sus integrantes interpretaron danzas costumbristas de la costa y sierra, vistiendo vistosos trajes típicos.



EN UN VERDADERO CAMPO DE COMBATE se convirtió el grass del estadio, con la espectacular demostración de nuestros

LOS MUCHACHOS DEL PERSONAL SUBALTERNO DE LA MARINA demostraron más experiencia, veteranía y calidad que sus adversarios...



un gran triunfo continental . . .

¡LA COPA SE QUEDA EN CASA!





La Escuela Naval del Perú se convirtió en líder sudamericano indiscutible del remo al haber conquistado definitivamente por segunda vez el trofeo en disputa, esta vez el donado por "Marcona Mining Co.", que ganaron nuestros remeros en el VII Campeonato Sudamericano de Remo entre Escuelas Navales, efectuado a fines de octubre en la bahía de Valparaíso.

Este triunfo, que enorgullece al Perú, fue logrado por el gran pundonor, calidad y garra que exhibieron los nuestros en la citada competencia, en la cual intervinieron representativos de Argentina, Brasil, Chile y Uruguay. En 1957, el Perú ganó también el trofeo "Capitanac".

El bote shell de ocho remos con timonel del Perú obtuvo el primer lugar adjudicándose el trofeo "Marcona", y el bote shell de cuatro remos ocupó el segundo lugar, obteniendo por este último triunfo el trofeo E. N. "Arturo Pratt".

Por tal motivo, fue justificada la algarabía y emoción que se produjo a la llegada de nuestro equipo al aeropuerto internacional y luego el fabuloso desfile por las calles del Callao y La Punta, hasta que ingresaron en hombros a la Escuela, como ingresan los campeones... por la puerta grande...



¡PRIMERO... LOS PERUANOS..!

EL C. ALM. L. LOPEZ DE CASTILLA recibe el gran trofeo ganado ampliamente por el Perú... (izquierda)

DESFILAN LOS CAMPEONES por las calles de La Punta luego de llegar al aeropuerto... (abajo)



