

el monitor

Año de Grau

LIMA-PERU – ENERO-FEBRERO 1984 No. 144

Editorial

1984: Año de Grau

El presente año ha sido declarado por Ley, unánimemente aprobado en el Congreso de la República, como "Año del Sesquicentenario del natalicio del Almirante Miguel Grau", ya que el 27 de Julio próximo se cumplen ciento cincuenta años del nacimiento del héroe máximo de la Marina de Guerra del Perú y del ejemplar ciudadano, considerado como paradigma de las virtudes cívicas peruanas.

Este hecho nos lleva de orgullo como peruanos y, en particular a nosotros que conformamos la Institución a la que tanta gloria ha dado el Gran Almirante Grau. En él confluyen las más nobles virtudes que han devenido en ser conocido como. "Caballero de los Mares", defensor ejemplar de las leyes, modelo de abnegación y grandeza, valor y sacrificio, dignidad y heroísmo, amor a la patria y cumplimiento del deber.

Al respecto recordemos algo de historia sobre el perfil de nuestro gran Almirante.

El historiador José de la Riva Agüero, durante la celebracion del Centenario del nacimiento de Grau en Julio de 1934, decía: "Quien medite con alguna penetración sobre el encadenamiento de los sucesos humanos, advertirá que no sólo en lo religioso, sino en lo terrenal y secular, se cumplen las severas leyes del sacrificio y la purificación de la sangre, la expiación por el dolor, la propiciación del holocausto inocente y la comunicación de méritos de los mártires". Y continuaba así su emotivo y elocuente discurso: "Ese fue el ministerio altísimo, envidiable y misterioso que tocó a los grandes caídos de nuestra guerra y más que nadie a Grau, el primero de ellos. Como es de regla, sus propias virtudes lo designaban, de honradez y desinterés proverbiales, modesto dentro de su inmensa valía, reservado y silencioso entre la alzara de sus revueltos contemporáneos; magnánimo, compasivo y tierno pero inquebrantable en el deber y exigente y riguroso en la disciplina; católico sincero, ferviente y practicante; afectuosísimo en sus relaciones familiares, dechado de lealtad como amigo y como político. . "

Miguel Grau, admirado por igual dentro y fuera de nuestra patria por sus hazañas de navegante, sus singulares condiciones de marino y sus virtudes caballerescas en los mismos escenarios de combate, así como por ser exponente cabal de sus convicciones y ejercicio ciudadano, ha cautivado la mística y el cariño sin par de todos los peruanos.

Cuando el deber lo obliga a defender el Perú, Grau atrae la admiración de la conciencia nacional y universal, quedando plasmada su imagen como uno de los marinos más valientes e intrépidos de la historia. A diferencia de lo que pudiera suceder con otros personajes históricos, Grau no registra la menor objeción como hombre y epopeya. Todo lo contrario, sobre su serena y límpida figura convergen la admiración y el respeto de todas las generaciones que le han sucedido, sin excepción.

No podemos olvidar en esta celebración otras facetas constructivas y cautivantes de la rica personalidad del Gran Almirante. Fue Diputado por Paita en varias legislaturas, luego de adherirse al Partido Civilista. Incólume defensor de la Ley, estuvo a la cabeza de la movilización contra la prepotencia de los hermanos Gutiérrez en los sucesos de 1872, jugándose íntegro para salvar la decisión ciudadana de llevar a la Presidencia de la República a Don Manuel Pardo, elegido en las urnas.

Durante la Guerra con Chile, no sólo destacó como excelente marino, comandando el único buque capaz –desde que se perdió la "Independencia" – para enfrentar a la Escuadra enemiga, labor que condujo con hidalguía y limpieza, en salvaguarda de nuestra integridad territorial. Fue precisamente luego del Combate de Iquique que su caballerosidad lo pintó de cuerpo entero, al ordenar el salvamento de los náufragos y heridos chilenos y al enviar su célebre carta a la viuda del Comandante chileno Arturo Pratt.

Finalmente, el 8 de Octubre tuvo que llegar la ocasión del sacrificio. Miguel Grau y sus oficiales, a bordo del legendario Monitor "Huáscar", se hallaban en sus puestos de combate, dispuestos a defender con sus vidas el honor nacional. Ante la superioridad enemiga se batieron heroicamente, inmolándose el Gran Almirante y, sucesivamente, los oficiales que fueron tomando el mando del "Huáscar", sin arriar el pabellón nacional en ningún momento.

El pueblo peruano, en este período de evocación patriótica, conmemora el sesquicentenario del natalicio del compatriota que encarna al ideal de hombre nacido en esta tierra, rindiéndole su más emotivo homenaje, apreciando profundamente su ejemplar legado y practicando sus virtudes profesionales y cívicas para hacer un Perú más grande y poderoso, como él soñó. . .

Sucesos Navales: Enero-Febrero

● **15 DE ENERO DE 1881**

Muere en la batalla de Miraflores, el Capitán de Fragata Carlos Arrieta, jefe del batallón "Guardia Chalaca".

● Días después sucumbe a consecuencia de las numerosas heridas que recibió en la batalla de Miraflores, el jefe del batallón "Guarnición de Marina", Capitán de Navío Juan Fanning.

● En el Callao, el Capitán de Navío Luis Germán Astete, Jefe de la Plaza, perdida la batalla de Miraflores el 15 de enero de ese mismo año, ordena al día siguiente el hundimiento del monitor "Atahualpa", la corbeta "Unión", los transportes "Limeña"; "Chalaco"; "Talismán"; "Oroya" y "Rímac", así como la lancha torpedera "Arno".

● **5 DE FEBRERO DE 1905**

Muere en Lima el Contralmirante Lizardo Montero.

● **7 DE FEBRERO DE 1866**

La escuadra peruano-chilena (Apurímac, Unión, América y Covadonga) al mando del Capitán de Navío Manuel Villar derrota a las naves españolas "Blanca" y "Villa de Madrid" en Abtao.

● **17 DE FEBRERO DE 1850**

Nace en Tarma José Gálvez Moreno, hijo del héroe de la Torre de la Merced, quien alcanzaría el grado de Capitán de Fragata.

● **27 DE FEBRERO DE 1836**

Nace en Lima Juan Guillermo More, el infortunado Comandante de la "Independencia".

● **27 DE FEBRERO DE 1880**

Una vez que el "Blanco Encalada" y la "Magallanes" bombardearon los indefensos caseríos peruanos de Independencia, Cumba y Sama, las autoridades chilenas decidieron bombardear Arica. Completaba estas defensas el monitor "Manco Cápac".

el monitor

Organo Informativo de la Marina de Guerra del Perú

DIRECTOR: Capitán de Navío Manuel Reyna Mendoza, JEFE DE REDACCION: Ricardo Vega Pardo. REDACTORES: Sixto Huanambal, Pedro Florez. COORDINADORES GRAFICOS: Jesús Torres, César Zúñiga. IMPRESION: SAGSA, Telf.: 723682.

Dirección: Av. Salaverry, Cdra. 24, Teléfono: 314620. Anexos: 118 - 125. LIMA – PERU

Comisión Nacional del Año de Grau

Entrevista a su Presidente

VICEALMIRANTE CARCELEN PRESIDE COMISION NACIONAL DEL AÑO DE GRAU

El 10 de febrero fue instalada, en ceremonia presidida por el Ministro de Marina, Vicealmirante Jorge Du Bois Gervasi, la Comisión Nacional creada por Decreto Supremo, la misma que se encargará de planear, dirigir y coordinar la ejecución de los actos y programas con los que se conmemorará el 150o Aniversario del Natalicio del Gran Almirante Grau. En torno a este tema, EL MONITOR entrevistó al Director General de Intereses Marítimos, Vicealmirante José Carcelén Basurto, Presidente de esta Comisión.

¿Quiénes integran la Comisión Nacional que Ud. preside?

La Comisión Nacional creada por el Decreto Supremo 002–1.84 PCM del 20 de Enero de 1984, está integrada además por:

- El Dr. Jorge Alfredo SILVA Merino, Director General de Educación Primaria y Secundaria del Ministerio de Educacion.
- El Ing. José TERRY Montes de Peralta, Director General de Gobierno del Ministerio del Interior.
- El Sr. Jesús MIMBELA Pérez, Director General de Información del Instituto Nacional de Comunicación Social.
- El Valm. (r) Jorge BELLINA Eggerstedt, Presidente de la Benemérita Sociedad de Fundadores de la Independencia, Vencedores el 2 de Mayo de 1866 y Defensores Calificados de la Patria.
- El Calm. (r) Federico SALMON De La Jara, Presidente del Instituto de Estudios Histórico Marítimos del Perú.
- El Valm. (r) Antonio MIRANDA Garrido, Presidente de la Asociación Nacional Pro-Marina.
- El Valm. (r) Alberto INDACOCHEA Queirolo, Presidente de la Asociación de Ex-Cadetes Navales.
- El Mayor General FAP. Carlos PELEGRINI Delgado, Representante del Comando Conjunto de la Fuerza Armada.
- El Ing. Augusto NAVARRO Palma, Representante del Instituto Gran Almirante del Perú "MIGUEL GRAU" de Piura.

Esta Comisión fue instalada el día 10 de Febrero por el señor Ministro de Marina, en ceremonia especial que contó con la asistencia del Comandante General de la Marina, Jefe del Estado Mayor General de Marina, señores Almirantes, Jefes y Oficiales del área del Ministerio de Marina. En la misma, el señor Ministro dió a sus integrantes la más cordial bienvenida y relievó el significado de los actos conmemorativos que deben realizarse durante el transcurso del año, a la figura singular del Gran Almirante Miguel Grau. Desde esta fecha la Comisión Nacional se viene reuniendo semanalmente para poder cumplir oportuna y adecuadamente la misión encomendada.

¿Cuál es la finalidad de la Comisión Nacional?

Está encargada de planear, dirigir y coordinar la ejecución de los actos y programas con los que se conmemorará a nivel nacional el 150o Aniversario del Natalicio del Gran Almirante Grau, destacándose sus cualidades patrióticas, cívicas, políticas, humanas y navales que lo hacen figura preclara de nuestra vida republicana y ejemplo para todas las generaciones.

¿Qué actividades se han desarrollado hasta la fecha conmemorando el Sesquicentenario del Natalicio del Almirante Miguel Grau?

El año pasado el Ministro de Marina nombró una Comisión presidida por el Valm. Antonio FORCELLEDO Demutti, la que preparó un proyecto, el cual está siendo revisado por la Comisión Nacional, como base para el programa definitivo que se está elaborando.

De otro lado, por Resolución Legislativa 23680 del 13 de Octubre de 1983 se dispuso la instalación de una curul permanente con el nombre del Diputado por Paita Miguel GRAU Seminario, y señala que en la lista de asistencia con que se inician las sesiones de la Cámara de Diputados y del Congreso, se inicien con el nombre de Miguel GRAU Seminario, tras cuyo enunciado, la Representación Nacional dirá ¡Presente!

Asimismo por Ley 23676 del 8 de Octubre de 1983 se declaró el año 1984 como "Año del Sesquicentenario del Natalicio del Almirante Miguel Grau" y el día 27 de Julio de 1984 como "Día Cívico No Laborable".

Otra actividad en proceso es la restauración de la Casa de Grau en Lima. Se están realizando los trabajos, de conformidad a lo acordado con el Patronato encargado de su administración. Dichos trabajos estan siendo dirigidos por el Arquitecto Alfonso ESTREMADOYRO Navarro, asesor de la Dirección General de Intereses Marítimos, y se cuenta además con la valiosa colaboración del Arquitecto Juan Luis BIRIMIZA, en representación del Instituto Nacional de la Cultura, así como de los Arquitectos José GARCIA Bryce y José CORREA Orbegoso. . .

Se espera que la inauguración de esta Casa-Museo, de donde salió el héroe para encontrarse con la gloria, en Angamos, pueda efectuarse el próximo 27 de Julio.

También puedo decirle que, adelantando las labores de la Comisión Nacional, se ha coordinado con la Dirección General de Correos la emisión de estampillas conmemorativas, lo que está en pleno proceso.

En cuanto a las actividades particulares, entidades culturales privadas han iniciado ciclos de conferencias en Homenaje al Gran Almirante Grau, como el caso de "Insula" que el día 9 de Febrero inauguró un ciclo de conferencias, correspondiendo ese día al Rvdo. Padre Armando NIETO, quien expuso el tema "Grau y la Campaña Naval".

Finalmente se ha difundido por todos los medios de expresión un mensaje de la Comisión Nacional solicitando la participación de toda la ciudadanía en los actos conmemorativos a realizarse.

¿Cuál es el proyecto del programa actividades de la Comisión?

Como he manifestado la Comisión está estudiando el proyecto definitivo en el que se está considerando lo siguiente:

- Que los actos conmemorativos sean a nivel nacional y durante el transcurso del presente año.
- Que se deben efectuar ceremonias en todas las poblaciones del país con énfasis en Lima, Callao, Piura y Paita.
- Que la parte más importante del programa, debe ser en la semana comprendida entre el viernes 20 al viernes 27 de Julio 1984.
- Que las Universidades, Instituciones Patrióticas, Históricas y Académicas, Colegios Públicos y Privados y otros Organismos culturales, realicen en coordinación con la Comisión, eventos públicos y académicos propios de su quehacer cultural, que contribuyan a esta celebración.
- Que el Ministerio de Educación en coordinación con el Ministerio de Marina, distribuya en todos los colegios de la República en el primer día de las labores escolares de 1984, un mensaje tangible a través de algún tipo de publicación apropiada, en el que se pueda conocer y apreciar debidamente, la razón e importancia del Sesquicentenario que se conmemora.
- Que el 27 de Julio en todos los colegios de la República se efectúen actuaciones conmemorativas del 150 Aniversario del Nacimiento del Gran Almirante Miguel Grau.
- Que el 27 de Julio se realice la actividad central, efectuando en cada ciudad una gran ceremonia cívica, y que las instituciones patrióticas e históricas de cada lugar lleven a cabo conjuntamente, una sesión solemne en homenaje al Almirante Grau.
- Que los Concejos Municipales, Gobernaciones, Capitanías de Puerto, Comisarías o Puestos Policiales de pueblos alejados y villorios de la República, lleven adelante en sus áreas de jurisdicción las actividades conmemorativas adecuadas propendiéndose así en lo posible, a que todos los estratos poblacionales se sientan integrados y participantes en esta virtual cruzada cívica nacional.

¿Cuál sería su Mensaje a la Familia Naval?

Tal como expresara la Comisión Nacional en su mensaje a la ciudadanía con motivo de su instalación, deseo pedir a toda la familia naval unirnos en torno a la Memoria del Gran Almirante Grau, para participar en esta cruzada cívica, de modo que los peruanos de todas las épocas, sepan que en 1984, Año del Sesquicentenario del Natalicio del Almirante Miguel Grau, entregamos con entusiasmo y con humildad la ofrenda de nuestro homenaje justísimo a la personalidad más representativa de la peruanidad.

1743 II



Se instala la Comisión Nacional del Año de Grau en el Ministerio de Marina.

Grau en su sesquicentenario



Mensaje de la Comisión Nacional

El miércoles 1º de febrero ha quedado instalada la Comisión Nacional del Sesquicentenario del natalicio del Almirante Miguel Grau, nombrada por el Supremo Gobierno con motivo de conmemorarse el próximo 27 de julio el 150º Aniversario de su nacimiento.

La Comisión tiene a su cargo la elaboración del programa de actividades, su organización y realización a nivel nacional. Esta tarea, que culminará en la semana del 20 al 27 de julio; requiere de la plena participación de la ciudadanía para que las acciones a desarrollarse tengan la eficacia y la difusión deseables, de acuerdo con su patriótico fin. Para ello, en esta ocasión en que todo el Perú rendirá especial homenaje a tan esclarecido ciudadano de la República, y al haberse designado 1984 "Año del Sesquicentenario del natalicio del Almirante Miguel Grau", la Comisión invoca a todos los peruanos, para que juntos, honremos con lo mejor de nuestro esfuerzo la memoria de Grau, paradigma de la nacionalidad peruana, presencia constante en nuestras labores cotidianas y ejemplo de perenne vigencia en toda circunstancia del acaecer nacional.

Miguel Grau, hombre enraizado en lo más profundo de su pueblo, supo desde muy tierna edad enfrentar la vida con voluntad férrea y espíritu ejemplar.

Fué el joven grumete formado en las cubiertas de naves mercantes, y el oficial eximio que a bordo de buques legendarios de la Marina de Guerra, sirvió a su país dando muestras de entrega, abnegación y patriotismo.

Esposo y padre modelo, Grau no deja nunca de estar pendiente de los suyos aún desde puertos lejanos y en momentos difíciles, y envía cálidos y tiernos mensajes en cartas de hondo sentido humano.

Ciudadano convencido del respeto a la legalidad, el Comandante Grau opone en 1872 la fuerza de sus buques a la quiebra constitucional, y contribuye dicisivamente al restablecimiento de la Ley.

Diputado por Paita en 1876, Miguel Grau tiene hoy en la Cámara de Diputados, por idéntico mandato popular, una curul permanente, un lugar de honor especialmente dispuesto y un unísono ¡PRESENTE!, salido de la voz y la emoción de todos los parlamentarios sin distinción de credos políticos, cuando en sesiones de la Cámara y del Congreso es llamado a lista.

Sublime Comandante del Monitor "Huáscar", ha escrito para la Historia del Perú y para la Historia Naval del Mundo, páginas de gloria que a todos los peruanos nos alcanzan y nos honran. Su muerte heroica, aquella mañana del miércoles 8 de octubre de 1879 frente a Punta Angamos, con el pabellón nacional al tope, constituye su más trascendental mensaje. Las generaciones posteriores a su denodado sacrificio, estamos obligados a valorar permanentemente su legado con admiración y agradecimiento.

Deseamos, pues, como ciudadanos honrosamente designados para conformar esta Comisión, pedir a todos los hombres de esta hora, fraternalmente unidos en torno a la memoria de Miguel Grau, su participación en esta cruzada cívica, para que los peruanos de todas las épocas sepan que en 1984 "Año del Sesquicentenario del natalicio del Almirante Miguel Grau", entregamos con entusiasmo y con humildad la ofrenda de nuestro homenaje justísimo a la personalidad más representativa de la peruanidad.

LIMA, 06 febrero 1984

LA COMISION NACIONAL

Vicealmirante Ricardo Zevallos Newton

Presidente del Comando Conjunto de la Fuerza Armada.

El Vicealmirante Ricardo Zevallos Newton fue presentado como Presidente del Comando Conjunto de las Fuerzas Armadas en ceremonia llevada a cabo el 2 de enero en el Salón Dorado de Palacio de Gobierno, presidida por el Primer Mandatario de la Nación, Arquitecto Fernando Belaúnde Terry, en su calidad de Jefe Supremo de las Fuerzas Armadas.

El Jefe de Estado, al hacer uso de la palabra, expresó su complacencia de presentar a la nueva autoridad del Comando Conjunto y le auguró éxitos y parabienes en el desempeño de sus funciones.

El Vicealmirante Zevallos Newton, quien se viene desempeñando como Comandante General de la Marina, asumió su nuevo cargo por mandato de la Ley, en reemplazo del General de División Arnaldo Briceño Zevallos.

Al acto asistieron los Comandantes Generales del Ejército y Fuerza Aérea, así como Ministros de Estado y Jefes y Oficiales de los Institutos Armados.

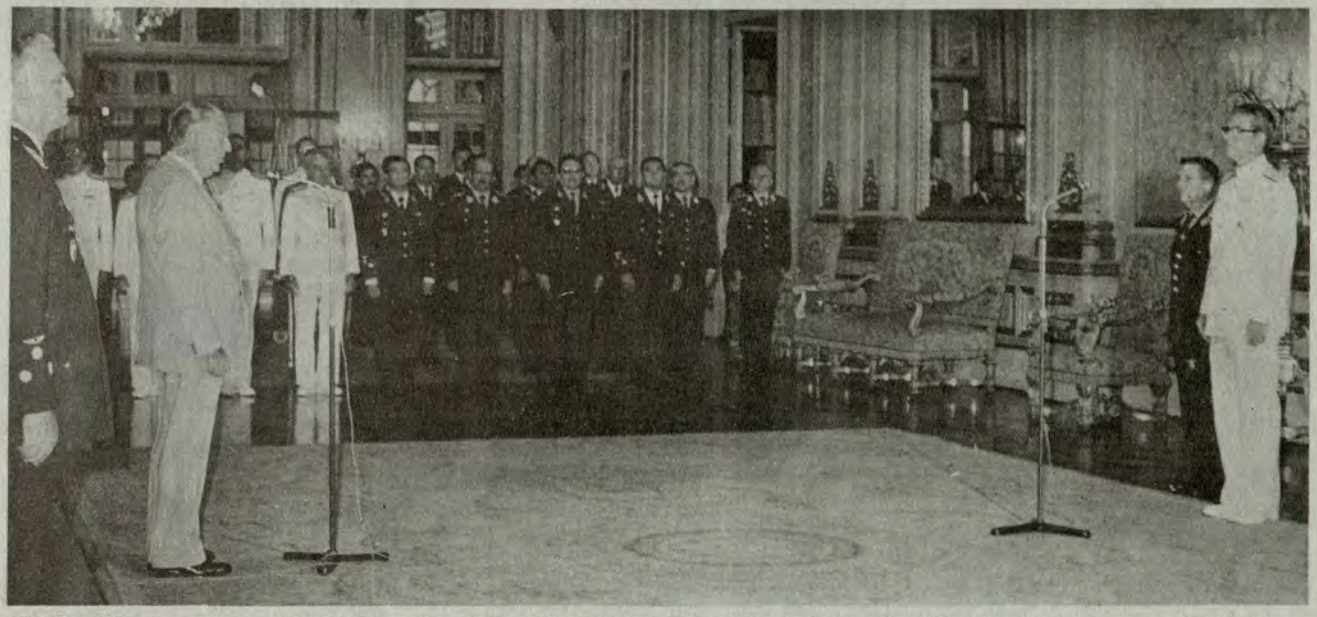

El Jefe de Estado presenta al Vicealmirante Ricardo Zevallos Newton como Presidente del Comando Conjunto de las Fuerzas Armadas.

Vicealmirante Jorge del Aguila Alcorta

Jefe del Estado Mayor General de la Marina

En ceremonia estrictamente naval, el 2 de enero del presente año fue presentado el Vicealmirante Jorge Del Aguila Alcorta como nuevo Jefe del Estado Mayor General de la Marina.

La presentación estuvo a cargo del Comandante General de la Marina, Vicealmirante Ricardo Zevallos Newton, en acto que tuvo lugar en la explanada principal del Ministerio de Marina ante la presencia del Personal Superior, Subalterno y Civil.

El nuevo Jefe del Estado Mayor General de la Marina, luego de su presentación, fue felicitado por representantes del personal asistente a la ceremonia.



El Comandante General de la Marina presenta al nuevo Jefe del Estado Mayor General de la Marina.

Cambio de Autoridades en la Marina.

Comandante General de Operaciones Navales

En una significativa ceremonia de contornos eminentemente navales, el 27 de diciembre de 1983 fue reconocido como Comandante General de Operaciones Navales el Vicealmirante Carlos Garrido Lecca Soto, en acto que tuvo lugar en la cubierta del crucero BAP. "Almirante Grau".

La presentación estuvo a cargo del Presidente del Comando Conjunto de la Fuerza Armada y Comandante General de la Marina, Vicealmirante Ricardo Zevallos Newton, y contó con la asistencia de Almirantes, Jefes y Oficiales de la Armada.

El Vicealmirante Garrido Lecca Soto venía desempeñándose en el cargo de Jefe del Estado Mayor General de la Marina.

Por otro lado, el flamante Comandante General de Operaciones Navales reemplazó en el cargo al Vicealmirante Gerónimo Cafferata Marazzi, quien ahora ocupa el cargo de Inspector General de la Marina.



El Comandante General de la Marina, Vicealmirante Ricardo Zevallos Newton presenta al nuevo Jefe de Operaciones Navales, Vicealmirante Carlos Garrido Lecca Soto a bordo del B.A.P. "Grau".

Almirantes asumen cargos

En la sede del Ministerio de Marina, el Comandante General de la Marina, Vicealmirante Ricardo Zevallos Newton, presentó el 27 de diciembre al nuevo Inspector General de la Marina, Vicealmirante Gerónimo Cafferata Marazzi.

Igualmente, en la misma ceremonia, fue presentado el nuevo Comandante de la Segunda Zona Naval, Vicealmirante Víctor Nicolini del Castillo; el Director General de Intereses Marítimos, Vicealmirante José Carcelén Basurto y el Director General de Capitanías y Guardacostas, Vicealmirante Andrés Ferrari Rodríguez.

También fueron presentados el Director Ejecutivo del Proyecto de la Base Naval de Chimbote, Vicealmirante Jorge Telaya Hidalgo y el Director de Comunicaciones Navales, Contralmirante Guillermo Zariquey.

Al término de la ceremonia de presentación, los Almirantes, Jefes y representaciones del personal Subalterno, saludaron a las nuevas autoridades navales.

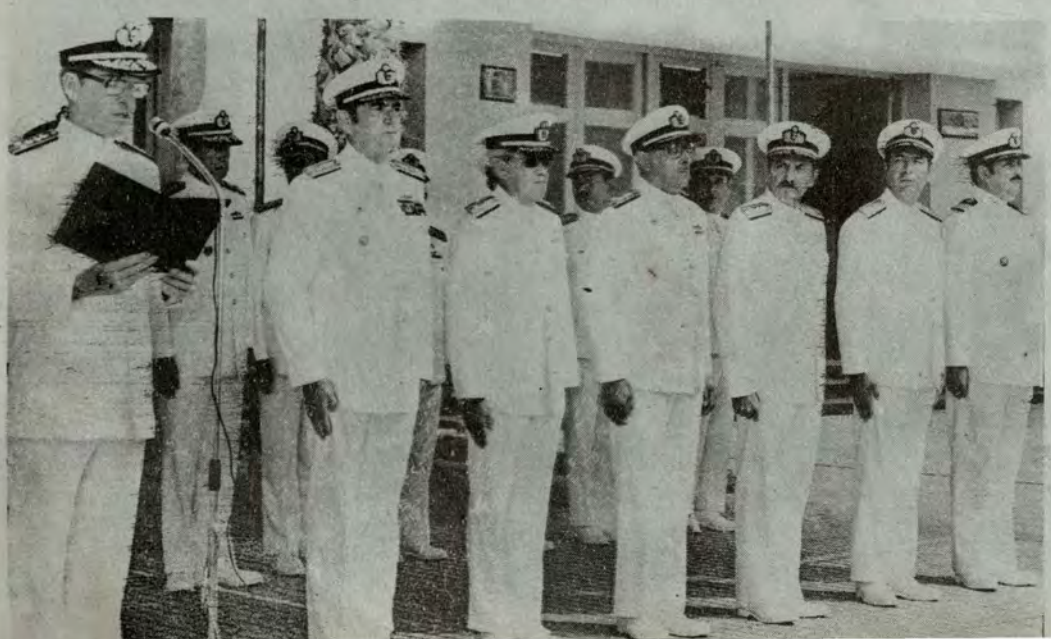

El Comandante General de la Marina presenta a nuevas autoridades navales.

Con la Cruz Peruana al Mérito Naval

La Nación Peruana distingue a Almirantes ascendidos

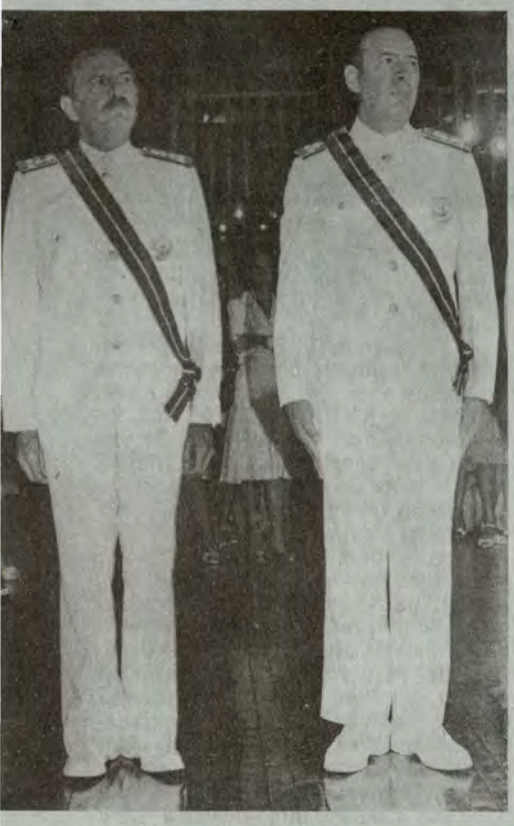

El Ministro de Marina y Canciller de la Orden, Vicealmirante Jorge Du Bois Gervasi impuso la Condecoración "Cruz Peruana al Mérito Naval" en los grados de "Gran Cruz" y "Gran Oficial" a dos Vicealmirantes y diez Contralmirantes, respectivamente, ascendidos últimamente.

La importante y significativa ceremonia institucional se llevó a cabo la noche del 4 de febrero en el salón "EL MONITOR" del Centro Naval de San Borja.

Asistieron, además del Titular de Marina, el Presidente del Comando Conjunto de la Fuerza Armada y Comandante General de la Marina, Vicealmirante Ricardo Zevallos Newton, el Jefe del Estado Mayor General de la Marina, Vicealmirante Jorge Del Aguila Alcorta, Almirantes, Jefes y Oficiales.

Luego de colocar las hermosas preseas a los Almirantes ascendidos, el Vicealmirante Jorge Du Bois Gervasi expresó que "estas importantes distinciones navales corresponden a la causal de alto grado que los señores Almirantes han alcanzado y a las elevadas funciones que deben cumplir, como consecuencia de la asunción a tales grados".

Más adelante, el Vicealmirante Jorge Du Bois destacó que "nuestra profesión, no es como en la generalidad de los casos, un modo de realizarnos en la vida que conlleve satisfacciones económicas ni halagos propiamente personales. Ella es, agregó, más allá de las muy legítimas recompensas que dan otros quehaceres, una entrega total al servicio de la Patria en el mar".

Continuó expresando que "la profesión naval es un camino difícil, pero que da al país las garantías de seguridad que la nación necesita, un permanente luchar para alcanzar una Marina fuerte y un Perú grande, que todos deseamos y a cuyos fines, el esfuerzo personal se hace sublime".

ALMIRANTES ASCENDIDOS

Al grado inmediato superior, recibieron la "Cruz Peruana al Mérito Naval" en esta ceremonia, los Vicealmirantes Andrés Ferrari Rodríguez y Jorge Telaya Hidalgo.

En igual forma fueron condecorados los Contralmirantes Manuel Ramos Montoya, Javier Rocha Mujica, Jorge Vila Saldivar, Guillermo Zariquey Alegre, Víctor Pozo Carrillo, Gustavo Barragán Schenone, Carlos Valdez De la Torre, Edmundo Guzmán Lanfranco y Alejandro Martínez Frisancho.

◀ *Vicealmirantes Andrés Ferrari y Jorge Telaya, condecorados.*



Los flamantes Contralmirantes condecorados con la "Cruz Peruana al Mérito Naval".

Grata Visita

Senadores a bordo



El Presidente del Senado y otros miembros de la Cámara Alta observan las modernas instalaciones a bordo de una de nuestras unidades navales.

"Hoy he sentido, y lo mismo mis compañeros del Senado, una enorme satisfacción patriótica al poder advertir y verificar las instalaciones sofisticadas de nuestra Marina de Guerra, su adelanto tecnológico muy avanzado, pero por encima de ese avance tecnológico no sería lo suficientemente importante, sino hubiera una alta preparación de su oficialidad, verificando la capacidad técnica y profesional. Por lo mismo, como representantes del pueblo, repetimos, nos llena de gran satisfacción y por ello nuestro respaldo, saludo y expresión de aprecio por la tarea que desarrollan en bien de la patria y que siguen las nobles tradiciones de la Marina de Guerra del Perú, inspirados en nuestro máximo héroe, el "Gran Almirante Grau ."

Así declaró a "EL MONITOR" el Presidente de la Cámara de Senadores, Ing. Ricardo Montenegro, a bordo de la Corbeta misilera BAP. "Herrera" luego de haber visitado, en compañía de los integrantes de la Comisión de Defensa del Parlamento, las instalaciones y unidades de la Fuerza de Submarinos y después de haber presenciado en la mar diversos eventos con la intervención de varias unidades navales.

El Presidente de la Cámara de Senadores y comitiva fueron recibidos a las 9 de la mañana del 2 de febrero por el Comandante de la Base Naval del Callao, Contralmirante Jorge Novoa Altamirano, rindiéndoles los honores de estilo.

Formaron parte de la comitiva el Presidente de la Cámara de Senadores Ing. Ricardo Monteagudo Monteagudo, los senadores Manuel Ulloa, Carlos Cabieses, Jaime Cheneffusse y Alberto Carrión Vergara, quienes visitaron primero la Fuerza de Submarinos, siendo recibidos por su Comandante, Contralmirante Alfonso Panizo Zariquey, quien los invitó a la Sala de Conferencias, en la cual el Capitán de Navío Guillermo Tirado Villena pormenorizó los fines de esta arma en una posible guerra naval.

Al término de esta exposición, la comitiva fue invitada a recorrer las sofisticadas instalaciones de los submarinos "Pisagua", "Antofagasta" y "Chipana", siendo ilustrados en cada uno de ellos de las características de estas modernas naves.

—A BORDO DEL BAP. "HERRERA"

Posteriormente visitaron la División de Corbetas Misileras, embarcándose en el BAP. "Herrera", a bordo del cual fueron recibidos por su Comandante, Capitán de Fragata Luis Jáuregui Sanguinetti y por el Comandante de esta División de Corbetas Misileras, Capitán de Navío Ricardo Villarán Tapia.

En un recorrido de esta unidad por la bahía del Callao, los distinguidos visitantes observaron diversos eventos como sembrado y rescate del personal del Grupo de Operaciones Navales Especiales en aguas restringuidas, así como saltos de paracaidistas en la mar desde un helicóptero de la Fuerza de Aviación Naval, quedando los invitados gratamente impresionados por la destreza exhibida.

El Comandante de la Corbeta misilera explicó detalladamente las misiones de esta sofisticada unidad en circunstancias de un hipotético conflicto bélico.

Finalmente el Presidente del Senado, en representación de los parlamentarios presentes, resaltó la alta preparación de los oficiales de Marina, felicitando al Alto Mando Naval. Expresó en esta oportunidad que "ningún tipo de instalación ni equipo sofisticado pueden funcionar debidamente, sin el elemento humano, si no hay la calidad profesional de nuestros oficiales y técnicos, lo cual nos llena de satisfacción patriótica, pues esa elevadísima calidad profesional, esa eficiencia y ese patriotismo redundan en beneficio del Perú y de su seguridad". "El pueblo del Perú debe estar tranquilo en este aspecto. El Senado continuará prestando su apoyo a esta institución heredera de nuestro máximo héroe don Miguel Grau", agregó.

El Comandante de esta nave misilera contestó estas palabras expresando que "Somos una institución llena de tradiciones, pero a su vez, una institución donde impera la integración, el diálogo, la comprensión, el cumplimiento del deber, la disciplina, la moral y la honestidad. Para nosotros, y para mí en especial —finalizó— ha sido muy satisfactorio tenerlos a bordo y haber compartido estos gratos instantes.

LA FOTO DEL RECUERDO



Han pasado 32 años!. Esta fotografía nos muestra un instante de la ceremonia del Afirmado del Pabellón en la Cañonera B.A.P. "Marañón" en el Puerto de Southampton-Inglaterra— el 16 de junio de 1951. En su cubierta apreciamos a distinguidas personalidades y a la primera dotación de esta unidad de la Armada Peruana, entre ellos a su primer Comandante, C. de C. E. Villa Salcedo, Tte. 1er. E. Madico Escudero, Tte. 2do. Jorge Hidalgo Reátegui y los Alfereces de Fragata Gerónimo Cafferata Marazzi y Augusto Pérez del Solar. También se distingue al Embajador del Perú en Inglaterra, Dr. J. Arias Schreiber, al Contralmirante Federico Díaz Dulanto (Agregado Naval en Francia), al C. de F. Jorge Barreto Alván y al C. de C. Salvador Mariátegui.

De las hermanas Repúblicas de Argentina y Bolivia

Condecoran a Agregados Navales

Los Agregados Navales a la Embajadas de las Repúblicas de Argentina y Bolivia fueron condecorados por el Comandante General de la Marina, Vicealmirante Ricardo Zevallos Newton, quien les impuso la Orden "Cruz Peruana al Mérito Naval", al término de las funciones diplomáticas de ambos oficiales en nuestro país.

Las ceremonias de condecoración se realizaron en el Despacho de la Comandancia General de la Marina los días 5 y 12 de enero respectivamente.

El Capitán de Navío de la Armada Argentina, Héctor Francisco Lobbosco, luego de recibir la presea por su meritoria labor en pro del estrechamiento de los vínculos de amistad y cooperación entre nuestros países, agradeció profundamente a la Marina del Perú por la condecoración, la cual —expresó— la llevará siempre con singular orgullo.

Por su parte, el Capitán de Navío de la Fuerza Naval Boliviana, Hernán Enríquez, al agradecer la imposición de la preciada joya, prometió llevarla con orgullo y honor, a la vez que contribuirá siempre a incrementar las indestructibles relaciones entre nuestras Marinas y países, hermanados por un mismo origen y una historia común.



El Vicealmirante Ricardo Zevallos Newton condecora al Agregado Naval argentino, Capitán de Navío Héctor Francisco Lobbosco.



El Agregado Naval boliviano, Capitán de Navío Hernán Enríquez recibe la felicitación del Vicealmirante Jorge Del Aguila.

Visitaron el Perú

Congresistas de EE.UU. de A.

El Comandante General de la Marina, Vicealmirante Ricardo Zevallos Newton recibió a un grupo de representantes del Congreso de los Estados Unidos de Norteamérica, en visita protocolar realizada el 21 de Febrero del presente año.

El Vicealmirante Zevallos Newton dio la bienvenida a los parlamentarios norteamericanos en nombre del Ministro de Marina, Vicealmirante Jorge Du Bois Gervasi. El grupo de congresistas estaba presidido por el Presidente del Comité de Defensa y representante del Estado de Mississippi, Sr. Sonny Montgomery, contando con la participación de la representante Marjorie Holt.

La reunión se llevó a cabo en la sede del Ministerio de Marina, con la presencia del Jefe del Estado Mayor General de la Marina, Vicealmirante Jorge Del Aguila Alcorta, el Director General del Personal, Vicealmirante Julio Zapata Martínez, el Director General de Intereses Marítimos, Vicealmirante José Carcelén Basurto y el Director Ejecutivo de la Base Naval de Chimbote, Vicealmirante Jorge Telaya Hidalgo.

Durante la entrevista se trataron tópicos de índole naval y se ratificaron los tradicionales vínculos de amistad y cooperación existentes entre las Marinas de nuestros países.



Altas autoridades navales departen con los representantes del Congreso norteamericano.

Instrucción Naútica

Cadetes Navales en el Litoral



Cadetes realizan prácticas durante el Crucero de Verano por puertos del litoral.

Los cadetes de 1º y 3º año de la Escuela Naval culminaron su Crucero de Instrucción por el litoral, cumpliendo diversas actividades profesionales, protocolares e institucionales en los diversos puertos a los que arribaron en el Sur y Norte.

La primera etapa correspondió al litoral Sur, tocando los puertos de Ilo, Mollendo, Matarani, Pisco y San Juan. Durante esta etapa, destacaron las visitas de los cadetes a la Refinería de Cobre de la Southern Perú Cooper Corporation, a las instalaciones de Pesca Perú, a los centros mineros de Cuajone y Toquepala, a la Base Aérea de La Joya, a la ciudad de Arequipa, a la Mina de Marcona, al Museo de Paracas "Julio C. Tello" y otros importantes lugares.

La segunda etapa del crucero se desarrolló en el Litoral Norte, comenzando por Talara, Paita, Piura, Salaverry y Chimbote, antes de retornar al Callao. Destacaron en esta etapa las visitas a las ruinas de Chan Chan, a la Casa de la Emancipación de Trujillo, al Diario "la Industria" de esta misma ciudad y a las instalaciones de la fábrica cervecera Pilsen Trujillo, así como a la Planta Procesadora de Pescado y a Sider Perú en Chimbote.

El Crucero de Instrucción por el litoral no sólo representa una aplicación de los conocimientos teóricos aprendidos en la Escuela, aplicados al arte de la navegación, sino también el conocimiento del Perú profundo a través de sus puertos, ciudades y habitantes, a la par que se desarrolla entre los cadetes un espíritu de unión y el ambiente de camaradería que caracterizará a los futuros oficiales de la Marina de Guerra.

En Pro Marina y en la Plaza Villar

Evocaron a los Héroes de Abtao

"Recordar el episodio naval de Abtao es hablar de nuestra decidida lucha por la libertad e independencia. Es una página gloriosa de nuestra Marina de Guerra. Y los ejemplos de Villar, Grau y otros ilustres marinos de ayer y de siempre, hacen que nos identifiquemos con el quehacer y desarrollo de nuestra Armada"

Fue este uno de los conceptos vertidos por el historiador Luís F. Gálvez Castro durante los actos celebratorios en homenaje al 118º Aniversario del Combate Naval de Abtao, conmemorado el 7 de Febrero en la Asociación Nacional Pro Marina y en la plaza Contralmirante Manuel Villar de San Isidro.

Más adelante, el orador recordó las acciones de combate que le cupo desempeñar en aquella oportunidad a nuestra Escuadra, en la cual la corbeta "América", la goleta "Covadonga", la corbeta "Unión" y la fragata "Apurimac", bajo el acertado mando del Comandante Manuel Villar, lucharon con patriotismo y coraje al enfrentarse a poderosas unidades de la flota española.

En la Asociación Nacional Pro Marina, el representante del Ministro de Marina, Vicealmirante Andrés Ferrari Rodríguez relevó este acto como una prueba que mantiene las tradiciones navales al conmemorar las efemérides y acciones de los marinos peruanos de ayer y siempre, como una expresión de abnegación, sacrificio y amor a la Patria.

EN LA PLAZA VILLAR

Lo propio hizo el Vicealmirante Augusto Pérez del Solar, al presidir la ceremonia en representación del titular de Marina, realizada ante el monumento que perenniza la memoria del Contralmirante Manuel Villar en San Isidro, destacando el profundo significado que proyecta esta efemérides naval.



Ceremonia en Pro Marina, con la participación de destacadas personalidades.

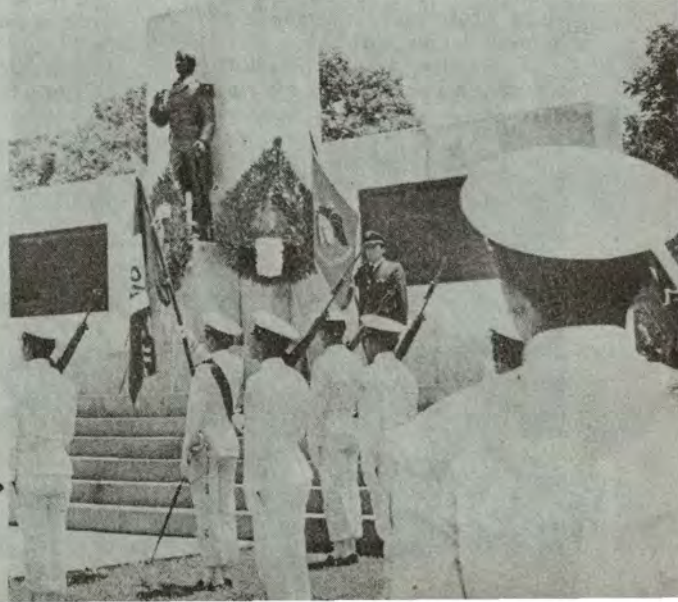

Homenaje a Héroes de Abtao en la Plaza Villar

Ultimo Adiós

A abnegados Oficiales de la Marina

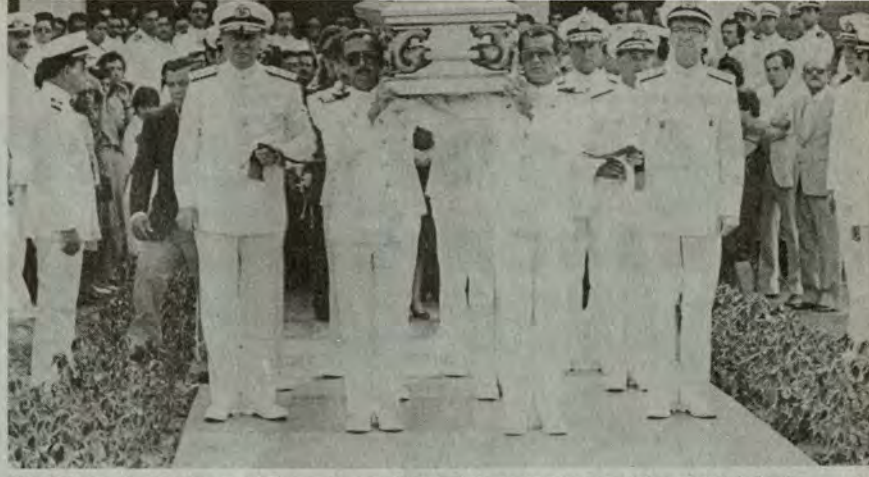

El Ministro de Marina y el Comandante General de la Marina presiden el traslado de los féretros de los oficiales trágicamente muertos en cumplimiento del deber.

En un marco de profunda consternación fueron sepultados el 27 de enero los restos mortales del Capitán de Corbeta Lino Fernando Aguilar y del Teniente Primero Héctor Aníbal Perochena, fallecidos en el trágico accidente que sufrió un helicóptero de la Fuerza de Aviación Naval en circunstancias que realizaba un vuelo de entrenamiento.

La aeronave sobrevolaba el área de la bahía del Callao cuando de improviso sufrió un desperfecto en sus máquinas, precipitándose al mar y causando la muerte de los dos abnegados oficiales de la Marina de Guerra, habiendo sobrevivido otros dos tripulantes de la unidad aeronaval.

El cortejo fúnebre partió de la Capilla Stella Maris después de haberse oficiado una misa de cuepo presente, con la cual la Marina rindió póstumo homenaje religioso a sus desaparecidos miembros.

Los féretros de los jóvenes oficiales fueron conducidos por sus compañeros de promoción y cuyas cintas fueron portadas por el Ministro de Marina, Vicealmirante Jorge Du Bois Gervasi, por el Comandante General de la Marina, Vicealmirante Ricardo Zevallos Newton, el Jefe del Estado Mayor General de la Marina, Vicealmirante Jorge del Aguila Alcorta, el Inspector General de la Marina, Vicealmirante Gerónimo Cafferata Marazzi, Almirantes, Jefes y Oficiales, quienes acompañaron los restos mortales hasta el cementerio El Angel, donde se ofició otro acto litúrgico y se pronunciaron discursos de despedida a cargo de los Tenientes Primeros Fernando Jiménez Morales y Carlos Sifuentes Espinoza, y los Capitanes de Corbeta José Pereira y Juan Marchini, quienes expresaron que: "Por honrosa designación de la Superioridad Naval, como miembro de la Institución, compañero de promoción y amigo, guíado por los nobles sentimientos de pesar institucional, cumplimos en este campo santo, la difícil misión de expresar en nombre de la Marina de Guerra del Perú, el más profundo sentir por la irreparable pérdida de quienes en vida fueran Capitán de Corbeta Lino Fernando Aguilar Goncálvez y Teniente Primero Héctor Aníbal Perochena. En seguida hicieron una breve remembranza de sus años en la Escuela Naval, sus caracteres y sus dedicaciones al estudio y también como Oficiales de Marina.

Finalmente dijeron: "La Marina de Guerra consciente de la pérdida de estos brillantes profesionales que prestigiaron en todos los actos del servicio y fuera de él a la carrera escogida, eleva en la conjunción de sus miembros sus plegarias al Todopoderoso, para que les conceda la paz eterna, ¡Descansen en paz!

Los restos de los valerosos oficiales de la Fuerza de Aviación Naval fueron sepultados en el cuartel San Lino del Cementerio El Angel, mientras un corneta tocaba el toque de silencio y un helicóptero de esta Fuerza sobrevolaba el cielo, mientras familiares, compañeros de armas, Jefes y Oficiales y representantes de las Fuerzas Armadas, daban el postrer adiós a los jóvenes pilotos navales que murieron con su deber.

C. de C. Lino Aguilar G.



El Capitán de Corbeta Lino Aguilar Goncálvez nació en Lima el 27 de mayo de 1951. Su ingreso a la Escuela Naval lo hizo el 26 de febrero de 1968. Egresó con el grado de Alférez de Fragata el 18 de diciembre de 1972 y fue ascendiendo los diversos grados hasta alcanzar el de Capitán de Corbeta desde el 1º de enero de 1983.

Realizó estudios de perfeccionamiento de Aviación Naval en el Brasil. Fue calificado como Piloto Aviador Naval, realizó un curso de Perfeccionamiento en Italia y el XVII Cursó Básico de Estado Mayor en la Escuela Superior de Guerra Naval.

Entre sus principals destinos formó parte de la dotación del BAP. "Coronel Bolognesi"; fue alumno de la Escuela de Calificación y formó parte de la dotación de la Fuerza de Aviación Naval. Viajó en misión de estudios a Italia y a su retorno volvió a reincorporarse a la Aviación Naval, sirviendo en el escuadrón Antisubmarino y de Exploración.

Contrajo matrimonio con Hilda Rojas Lo erquist, de cuya unión deja dos hijos, Lino Ignacio y María Ursula.

Tnte. 1° Héctor Perochena



Nació en el Callao el 7 de enero de 1957. Su vocación por la Marina la concreta al ingresar a la Escuela Naval del Perú el 1º de marzo de 1974, egresando con el grado de Alférez de Fragata el 1º de enero de 1978. Luego ascendió a Teniente Segundo el 1º de enero de 1981 y a Teniente Primero el 1º de enero de 1984.

Fue calificado en Aviación Naval. Formó parte de la dotación del BAP. "Capitán Quiñones" y BAP. "Ríos". En la Fuerza de Aviación Naval perteneció a la dotación del Grupo Aeronaval No. 3, Escuadrón Aeronaval No. 31, a la Escuela de Calificacion de Aviación Naval, Base Naval de San Juan y a la dotación del Escuadrón de Instrucción No. 33. Contrajo matrimonio el 12 de febrero de 1982 con la señorita Rocío Milagros Gálvez Gaveglio.

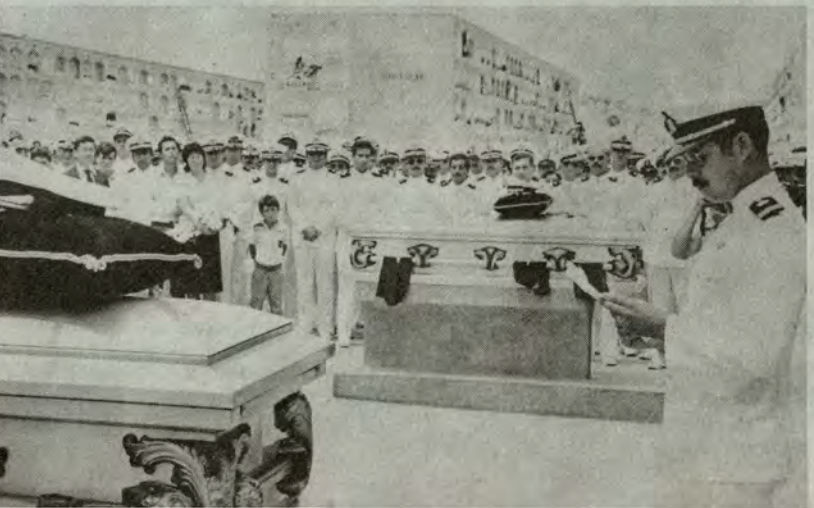

Compañeros del Capitán de Corbeta Lino Aguilar y del Teniente Primero Héctor Perochena rinden su último homenaje en emotiva ceremonia.

En el río Sepahua

BAP "STIGLICH" cerca al Eslabón de Cuencas.



EN LA CARTA DE NAVEGACION, el Presidente de la República comenta con el Comandante del "Stiglich" las características de la zona del Sepahua. . .

El Presidente Fernando Belaúnde Terry, tras navegar varias horas a bordo del B.A.P. "Stiglich" por el río Sepahua, en un punto determinado abordó un helicóptero para sobrevolar la zona del Istmo de Fitzcarrald.

El Presidente fue recibido a bordo el 20 de enero, acompañado por el Ministro de Marina, Vicealmirante Jorge Du Bois Gervasi y el Ministro de Aeronáutica, Teniente General FAP José Zlatar Stambuck, así como por el Director de Hidrografía y Navegación, Contralmirante Jorge del Aguila Sánchez.

El Jefe del Estado estuvo embarcado del 20 al 21 de enero en el B.A.P. "Stiglich". En este periplo, llegó hasta la boca del río Michahua, situado a tres millas del río Sepahua. El Presidente sobrevoló el Istmo de Fizcarrald, que tiene una longitud de 11,600 mts. de longitud separado por los ríos Cashpajal y Sherjali. Este Istmo se puede constituír no sólo en un eslabón que permita intercomunicar la cuenca del Amazonas con la del Madre de Dios, sino propiciar un estudio que consolide definitivamente esa unión para la intercomunicación de las cuencas fluviales de América del Sur, proyecto de gran trascendencia, cuya paternidad ostenta el Presidente Belaúnde.

El B.A.P., que hizo posible esta gira, fue construído por SIMA IQUITOS y participó en la expedición al

A Agregado Naval peruano

Condecora Marina Colombiana

En una ceremonia realizada en el despacho de la Comandancia de la Armada de la República de Colombia el 19 de diciembre, el Vicealmirante Tito García Motta, Comandante de la Armada de ese país hermano, impuso la condecoración de la Orden "Almirante Padilla" en el Grado de Comendador al Agregado Naval a la Embajada del Perú en Colombia, Capitán de Navío Emilio Remy Padilla.



Al acto asistieron el Embajador del Perú Dr. Juan José Calle y Calle, delegaciones de Almirantes y Oficiales de la Armada Colombiana y Agregados Castrenses acreditados ante el gobierno de Colombia.

Durante la ceremonia se testimoniaron los estrechos vínculos entre nuestras Marinas de Guerra y los pueblos del Perú y Colombia.

Finalmente, el Comandante de la Armada de Colombia, Vicealmirante Tito García, ofreció un brindis por el condecorado y, posteriormente, el Segundo Comandante, Vicealmirante Rafael Grau Araujo, le ofreció una cena en su residencia, a la cual asistieron Oficiales Generales de la Armada, el Embajador del Perú en Colombia e invitados especiales.

EL COMANDANTE DE LA ARMADA DE COLOMBIA, Vicealmirante Tito García Motta impone la condecoración "Almirante Padilla" al C. de N. José Emilio Remy Padilla.



Orinoco hasta el Puerto de San Gabriel de las Cachoieras, en el Brasil. Está dotado de los más modernos elementos para estudios hidrográficos.

En el curso de esta avanzada a fin de unir las cuencas del Amazonas con Madre de Dios, a solicitud del Presidente Belaúnde, la Marina de Guerra también organizó una expedición para explorar la zona oriental de aproximación al istmo, la misma que partió de Puerto Maldonado el 15 de diciembre viajando durante casi dos semanas en dos barcazas hasta arribar a la boca del río Cashpajali: Cuando se encontraba cerca al Istmo, el 28 de diciembre, fueron atacados por un numeroso grupo de nativos, sin consecuencias que lamentar. Esta expedición de marinos tenía que aproximarse al Istmo.

Luego de su gira de dos días por el suroriente, el Presidente Belaúnde, hizo una reseña de este viaje expresando que navegó por los ríos Urubamba y Shepahua a bordo del B.A.P. "Stiglich", donde una vez más apreció la excelente capacitación de los marinos peruanos, elogiando los trabajos de investigación hidrográfica de su personal de técnicos y científicos y, por la significativa acción cívica de la Marina en los poblados aledaños a los ríos amazónicos.

ESUP inició actividades 1984

La presencia de autoridades navales y representantes de las Marinas amigas, no sólo realza este evento, sino que también nos estimula y motiva a trabajar con especial dedicación para obtener las metas trazadas en cada uno de los cuatro cursos programados en el presente año. Así expresó el Director de la Escuela Superior de Guerra Naval, Contralmirante Alberto Vattuone Michelini, durante el inicio del año académico 1984 de este centro de estudios navales.

Estuvieron presentes en la ceremonia —realizada el 31 de enero— el Director General del Personal, Vicealmirante Julio Zapata Martínez, el Inspector General de la Marina, Vicealmirante Gerónimo Cafferata Marazzi, Almirantes, Agregados Navales, Jefes y Oficiales.

Los cursos que se llevarán este año son el XXVI Curso de Guerra Naval y Comando y Estado Mayor Residente como no Residente y el Curso Básico de Estado Mayor. En el primer curso, además de Oficiales de la Marina de Guerra del Perú, se encuentran oficiales invitados de las Fuerzas Armadas de Venezuela, Brasil y Colombia así como del Ejército y de la Fuerza Aérea del Perú.

El Director de la Escuela Superior resaltó la importancia de los cursos, y dirigiéndose a los miembros de la Planta Orgánica, a los catedráticos e instructores, les exhortó para que "imbuidos en la dimensión de su tarea, no escatimen tiempo, esfuerzo, experiencia e inteligencia, en provecho de sus discípulos.

El Director General del Personal de la Marina posteriormente dio por iniciado el Año Académico de la Escuela Superior de Guerra Naval.

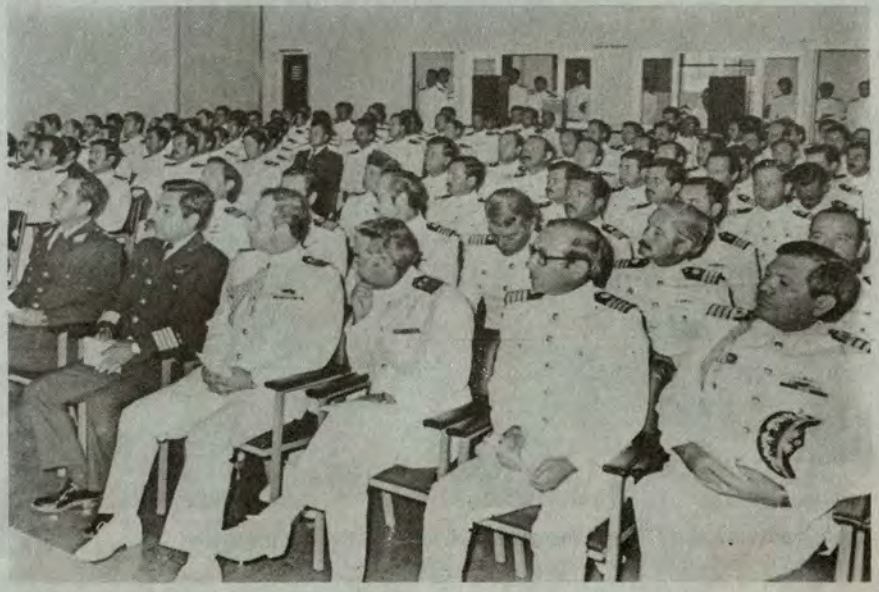

Se inician las actividades académicas de la Escuela Superior de Guerra Naval.

Mesa Redonda en Lima

Expertos marítimos

Dentro del marco de actividades del Proyecto "Desarrollo del Transporte Marítimo" (DESTRANSMAR), se llevó a cabo el 8 y 9 de Febrero en el Hotel "Crillón" de Lima, la Mesa Redonda sobre el "Negocio Naviero Internacional", la misma que contó con la participación de los principales expertos y representantes de las empresas navieras del país, siendo su principal expositor invitado el ingeniero MAHALINGAN NARAYANSWAMY, de nacionalidad hindú.

El certamen fue auspiciado por DESTRANSMAR, dentro del Convenio entre el Perú y el Programa de las Naciones Unidas para el Desarrollo, ejecutado por la organización Marítima Internacional (OMI) y la UNCTAD, contando como organismo gubernamental responsable a la Dirección General de Intereses Marítimos del Ministerio de Marina y como Organismo Asociado a la Dirección General de Transporte Acuático del Ministerio de Transportes y Comunicaciones.

La Mesa Redonda se desarrolló en cuatro sesiones de trabajo, habiéndose abordado los siguientes temas: "Situación general del negocio naviero en el mundo"; "Acuerdo de Pool, incluídos aspectos sobre la ley de Reserva de Carga y aplicación del Código de conducta de las compañías navieras" y "Establecimiento del sistema del control financiero en compañías navieras nacionales", entre otros.

El evento fue inaugurado por el Director General de Intereses Marítimos del Ministerio de Marina, Vicealmirante José Carcelén B., quien auguró éxitos al certamen y para que el debate alcance aspectos sustantivos relativos al negocio naviero internacional.

Entre los participantes, se encontraban el Director Nacional del Proyecto DESTRANSMAR, Capitán de Navío Naím Benavente; el Vicepresidente de la Asociación de Armadores Hugo Sommerkamp B.; el representante Residente del Programa de las Naciones Unidas para el Desarrollo PNUD, José María Ramírez B. y el Director General de Transporte Acuático, Capitán de Navío (r) Germán González Ugarte, entre otros destacados representantes del sector público y privado.

EL PROYECTO DESTRANSMAR

El proyecto tiene como objetivos, el desarrollo del marco legal en que se desenvuelve el transporte marítimo, fortalecer la capacidad de la administración marítima, afianzar la capacidad de la gestión naviera y mejorar la seguridad marítima.

También considera el desarrollo y reforzamiento de la capacidad de personal relacionado con la actividad portuaria del país, la agilización de los procedimientos aduaneros mediante guía específica a las organizaciones de usuarios, aduanas y de organizaciones portuarias, entre otros.



El Vicealmirante José Carcelén inauguró el certamen naviero internacional.



Ing. Mahalingan Narayanswamy, experto marítimo hindú.

EXPERTO INTERNACIONAL MAHALINGAN NARAYANSWAMY

El consultor de la UNCTAD, ingeniero Mahalingan Narayanswamy, durante sus exposiciones aportó su vasta experiencia a la Mesa Redonda, dejando constancia de su versatilidad sobre el negocio naviero internacional.

En su declaración a EL MONITOR, dijo que "las reuniones han sido fructíferas y muy productivas, habiéndose tratado de enfocar las necesidades y exigencias que afrontan las empresas navieras del sector público y privado en la actual situación de crisis internacional, a cuyo objetivo se debe formular un plan único de acciones para los próximos 5 años, incluyendo el desarrollo de los contenedores.

Preguntado acerca de la implementación de la contenerización y el sistema de tarifas en las actuales circunstancias, expresó que "la tarifa de contenedores es una materia muy compleja y todo depende de diversos factores, tales como la competencia empresarial, los balances en el comercio y las actividades propiamente navieras". También sobre este asunto, agregó que se debe dimensionar la fuerza y capacidad de las líneas nacionales, que particularmente inciden dentro del panorama financiero y comercial de las empresas navieras.

Finalmente fijó su posición en relación al panorama de las empresas nacionales dentro del contexto internacional y dijo que "las compañías navieras peruanas no son diferentes a las comunidades de las otras compañías del mundo, sino que se manifiestan casi con los mismos problemas"; sin embargo, puntualizó que "hay ciertas áreas donde los navieros pueden mejorar particularmente en el tipo de tonelaje, la contenerización y un buen sistema de control de costos".

BAP "INDEPENDENCIA" Retorna al Perú

Zarpó de Aruba rumbo al Callao

Después de una exitosa travesía y luego de haber recalado en ocho puertos importantes del continente americano, el buque escuela BAP "INDEPENDENCIA" en su viaje de retorno tocó el 26 de febrero el puerto de San Nicolás (Aruba), donde permaneció tres días, para luego dirigirse a Cartagena (Colombia) con más de 220 cadetes navales del segundo y cuarto año de la Escuela Naval del Perú quienes el 12 de marzo estarán arribando al Callao, culminando el Crucero de Instrucción al Extranjero 1984.

Durante la visita a los ocho puertos de Centro y Norteamérica,los cadetes navales incrementaron sus conocimientos en todos los aspectos de la ciencia y la tecnología naval, cumpliendo así una fase importante de su formación marinera y profesional.

El BAP "INDEPENDENCIA" zarpó de nuestro primer puerto el 14 de enero, iniciando el tradicional crucero de instrucción al extranjero.

En su primera escala, el BAP "INDEPENDENCIA" arribó el 19 de enero a Balboa, donde inició el cruce del canal de Panamá, para luego recalar, sin contratiempos, hasta el puerto San Juan (Puerto Rico) en el Océano Atlántico, donde su dotación desarrolló una serie de actividades.

Posteriormente la nave enrumbó con destino a Miami, adonde arribó el 2 de febrero, permaneciendo allí por espacio de tres días. En este lugar, el Comandante del BAP "Independencia", Capitán de Navió José Di Bello Doria presentó su saludo protocolar a las autoridades de ese puerto.

Luego de visitar los puertos de Baltimore y New York, respectivamente, los cadetes navales desarrollaron un vasto programa de actividades oficiales, turísticas y protocolares. En la ciudad de New York, visitaron la sede de las Naciones Unidas, al igual que los principales centros portuarios, donde admiraron su gran adelanto y volumen de operaciones.



Cadetes Navales Peruanos saludan al director de la Academia Naval de Annapolis en la sede de ese centro de estudios.



En Aruba, el Comandante del BAP. "Independencia" y el Cónsul del Perú, Dr. L. Lempk se aprestan a depositar una ofrenda floral ante el monumento a los caidos en la Segunda Guerra Mundial.



En su viaje de retorno, el BAP "INDEPENDENCIA" tocó el 19 de febrero el puerto de Jacksonville (EE. UU.), donde permaneció por espacio de dos días. Luego de cinco días de navegación, el 26 de febrero arribó al penúltimo punto de este vasto recorrido por el Atlántico, el puerto de San Nicolás (Aruba), donde cumplió por espacio de tres días un extenso programa de actividades.

Finalmente, el 2 de marzo ingresó el buque peruano al puerto colombiano de Cartagena, donde permaneció tres días y preparó su retorno al Callao.

Delegación del Buque Escuela Peruano rinde homenaje al prócer panameño General Tomás Herrera. . .



Nuevo y bello panorama presenta ahora el balneario de la Marina con los nuevos bungalows.

Remozado en Ancón

BALNEARIO DE LA MARINA

En la presente temporada y gracias a la eficaz ayuda del Alto Mando Naval, se ha logrado poner en servicio 24 nuevos bungalows en el Balneario de la Marina en Ancón, que serán incrementados en 8 más, logrando contar con una capacidad instalada que ha permitido albergar a 64 familias

Con estas obras, el citado Balneario luce renovado, permitiendo una apacible estancia a más asociados y sus familiares.

Quienes han frecuentado el Balneario de la Marina se han encontrado con una grata y agradable sorpresa, en cuanto a la remodelación y construcción de nuevas obras para la presente estación, tales como los flamantes bungalows, con los cuales se ha concretado uno de los anhelos de la Directiva y socios del Centro Naval del Perú.

Asimismo se encuentra en plena ejecución la ampliación de servicios de agua, desague y energía eléctrica, la remodelación de la explanada del bar "Canopus" y el malecón, así como una nueva playa de estacionamiento en la parte alta que cuenta con movilidad para el traslado de los veraneantes a la playa.

También se ha remodelado el comedor y cocina, complementado con mayor mobiliario que ofrece un mayor confort a los asiduos concurrentes.

Por otra parte, se encuentra la habilitación de una carretera asfaltada a la playa "Grande", la reparación del muelle y el atractivo snack bar "Sirius", así como las canchas de frontón y voley, entre otros. Finalmente se prosiguen otros trabajos de importancia que permitirán un inmejorable lugar de esparcimiento.

SOCIO, TU COOPERACION ES NECESARIA...

Al promediar la presente temporada veraniega, los días de sol, brisa marina y la tranquilidad de nuestras playas incentivan a trasladarse hasta el balneario a los socios y familiares, quienes gozan y disfrutan del ambiente marino y de las instalaciones recientemente inauguradas, las que permiten una agradable permanencia. Por todo ello, para el beneficio común es imprescindible la valiosa colaboración de todos y cada uno de los socios para observar las normas y disposiciones que se han dispuesto, tales como el parqueo de automóviles en los lugares señalados, el mantenimiento, limpieza y conservación de las instalaciones y otros. De esta manera estaremos contribuyendo a un mejor confort de todos.



Grandes y chicos comparten la diversión y el descanso vacacional en la playa na-

Los niños son los que más gozan de las bondades de la playa.





La capacidad del balneario de Ancón permite albergar a 64 familias cada temporada quincenal.



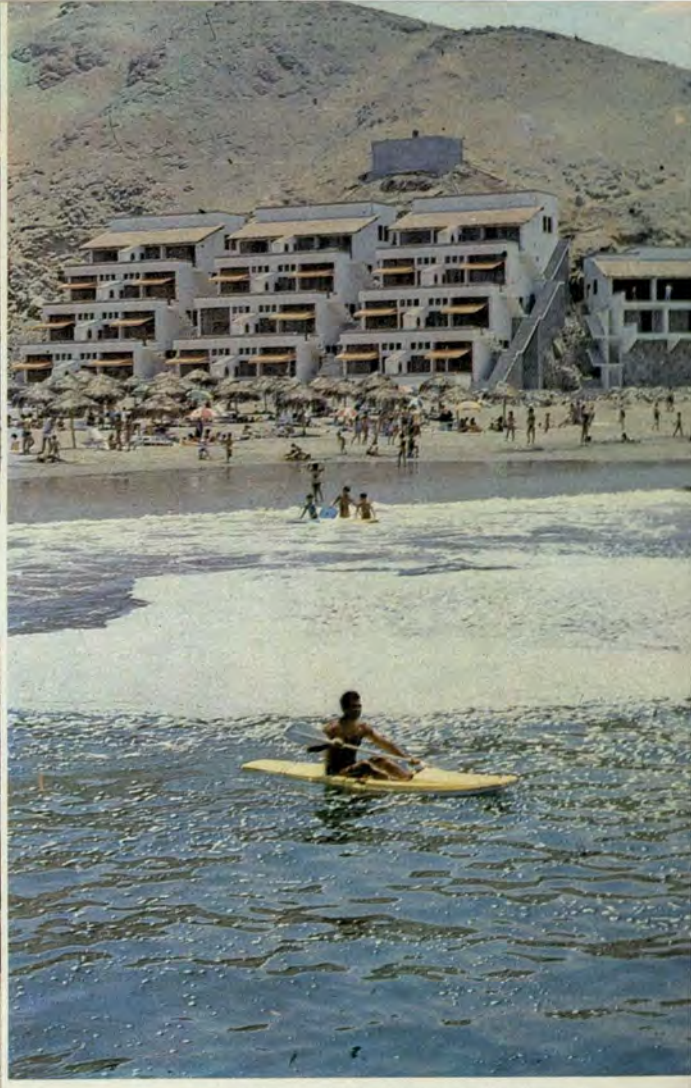

Socios y familiares acuden durante todo el verano para gozar momentos de sano esparcimiento en el balneario de la Marina.



La remodelación y construcción de nuevas obras en el balneario de la Marina propicia la confraternidad de la familia naval.

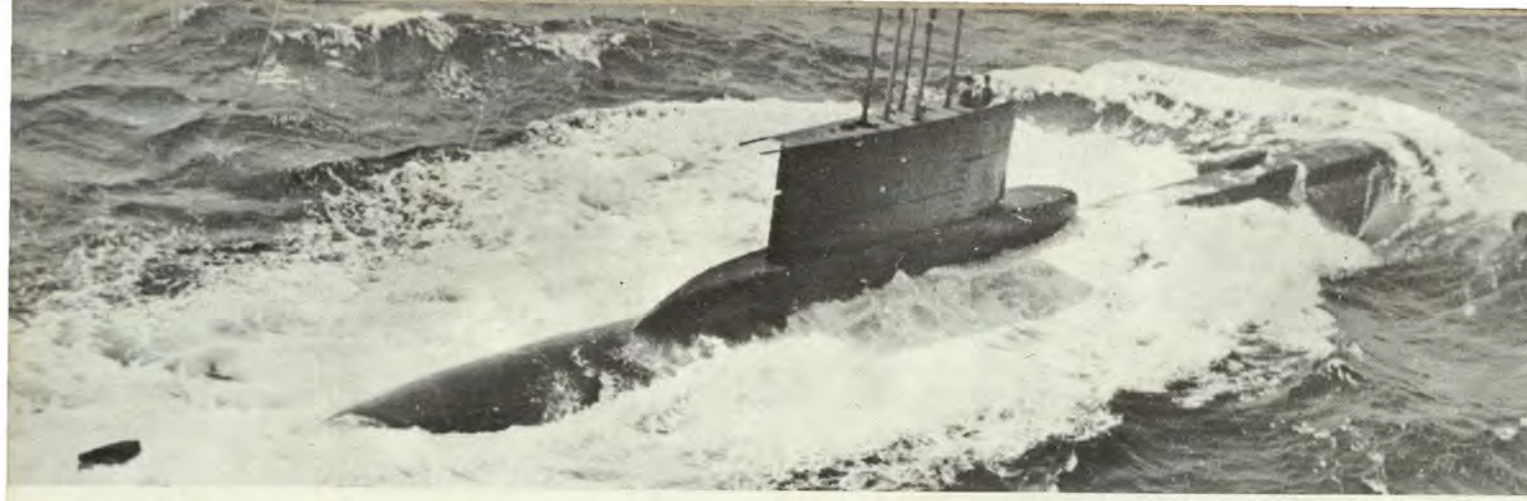

Fuerza de Submarinos

¡PODER SILEN

El 19 de agosto de 1911 es una fecha histórica para la Marina de Guerra del Perú, pues, a excepción de los Estados Unidos de América, ese día con el arribo al Callao de los sumergibles "Palacios" y "Ferre" construídos en Francia, se fundó oficialmente la Flotilla de Submarinos y el Perú se convirtió así en el segundo país de América en contar con este tipo de naves. 73 años después, con su nueva denominación, "Fuerza de Submarinos" y con la vasta experiencia de sus hombres, por la calidad y cantidad de sus unidades, constituyen, como en los años aurorales, una fuerza naval de primer orden en esta parte del continente.

ANTECEDENTES HISTORICOS

La historia de los submarinos se remonta a 1866, cuando Federico Blume construyó un buque que por entonces era novedad en la guerra naval, concebido por la urgencia que entonces implicaba la ocupación de las islas Chincha por la escuadra española, pero que por falta de apoyo gubernamental, no llegó a concretarse.

Años después, en 1879, cuando Chile declara la guerra al Perú y Bolivia, Federico Blume insistió en cristalizar su idea finalizando la construcción de su submarino en la factoría de Paita, cuyos gastos corrieron a cuenta de su propio peculio. Este aparato, por entonces sofisticado, fue lanzado al mar el 12 de octubre de 1879, es decir, cuatro días después del Combate Naval de Angamos.

Fueron veinte exitosas inmersiones de ensayo que hizo Blume en la mar; el propio Capitán de Puerto de Paita, don Joaquín de la Guerra, verificó que el buque de Blume se sumergía y navegaba largos trechos en la bahía y de nuevo emergía.

Este inédito hecho fue comunicado favorablemente por el Capitán de Puerto a las autoridades de Lima. Como todo creador, Blume fue un hombre audaz y con éxito modificó los "Torpedos Lay" existentes por ese tiempo, creando un procedimiento más eficaz y seguro que el norteamericano a fin de hundir los buques enemigos. Su idea fue utilizarlos contra los blindados chilenos "Cochrane" y "Blanco Encalada" que bloqueaban el Callao.

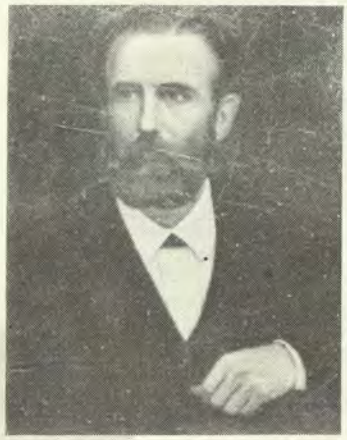

Federico Blume, precursor del arma submarina en el Perú.

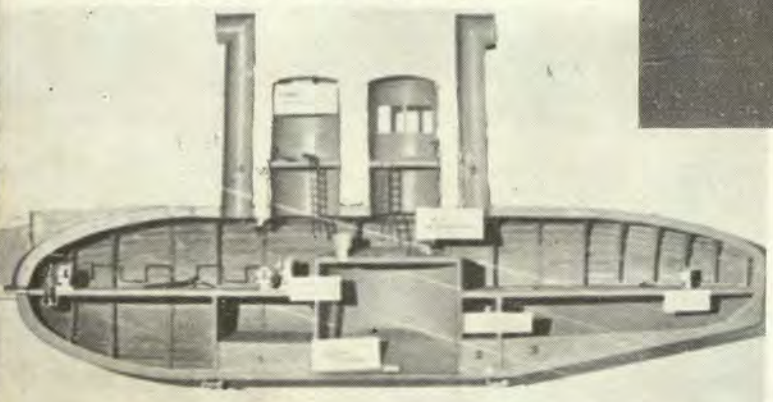

Maqueta del sumergible creado por Blume.

En cuanto consiguió el visto bueno del Gobierno, el transporte "Limeña", comandado por el Capitán de Navío Ezequiel Otoya, condujo hasta el Callao la "máquina torpedo" que fue transportada con mucha delicadeza y en el mayor secreto. El informe decía lo siguiente: "Era sumamente grande y pesada para estibarla a bordo como carga". En tanto, el invento fue amarrado al muelle del Arsenal Naval del Callao.

El nuevo Comandante General de la Marina, Capitán de Navío Melitón Carvajal, ordenó que se probara y certificara el invento. Para el efecto, un oficial de Marina hizo una inmersión con el submarino de Blume amarrado a dos aparejos que le daban facilidad para correr a lo largo del muelle, en cuyo lapso comprobó cronométricamente su velocidad.

Irremediablemente la guerra había terminado con los funestos resultados para el Perú. Los esfuerzos para utilizar el invento de Blume no pudieron realizarse. Las tentativas de atacar al enemigo se vieron frustrados, pues los buques enemigos enterados se alejaron mar afuera. Luego se recibió la orden del gobierno de hundir el buque a fin de que no caiga en poder de los chilenos.

LOS SUMERGIBLES PRECURSORES

Fueron el "Ferré" y el "Palacios" los primeros sumergibles que el 19 de agosto de 1911 arribaron al Callao y fueron construídos en los astilleros Schneider —Francia— izándose el pabellón nacional por primera vez en Chalón—Sur—Seóne. Sus primeros comandantes fueron los entonces Tenientes Primeros Juan Althaus y José Gálvez, respectivamente.

Los sumergibles eran del tipo "Lebeauf", poseían un desplazamiento de 290 toneladas en superficie y 435 en inmersión. Tenían 64 metros de eslora, 4 tubos lanzatorpederos y podían descender a 30 metros de profundidad. Con estos sumergibles se

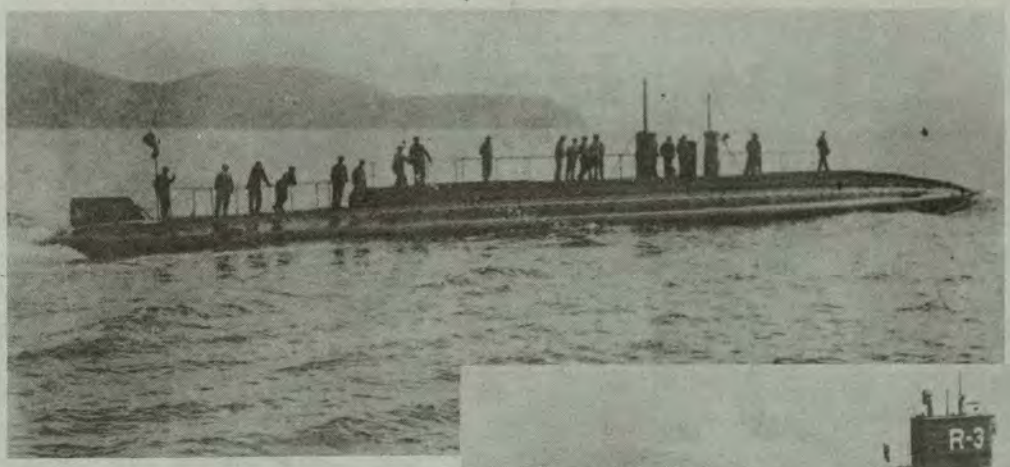

El "Palacios", uno de los primeros sumergibles que llegaron al Perú y a Latinoamérica en 1911.

El "R–3" y los otros tres submarinos tipo "R", prestaron sus servicios a la Marina de Guerra del Perú durante 30 años.



T E!

constituye la primera fuerza submarina de América Latina.

En 1918, cuatro años después de darles de baja a estos sumergibles, el Perú adquiere los submarinos tipo "R" en 1926 y 1927. Entre el alborozo del pueblo chalaco arriban los cuatro submarinos tipo "R", construídos en los astilleros de la Electric Boat Co. de Groton EE.UU.

Estos submarinos estuvieron en servicio durante 30 años y ellos constituyeron en su tiempo, la mejor escuela de los submarinistas peruanos, dueños ya de una excelente tradición en el arte de la navegación submarina. Estas unidades fueron bautizadas con las siglas "R–1", "R–2", "R–3" y "R–4" Se les dio de baja en 1959.



El factor humano es indispensable en el manejo de las unidades submarinas.

LA FUERZA SUBMARINA, HOY

Desde los tiempos de los históricos "R", muchas olas han golpeado los acantilados de nuestras costas. Hoy, la Fuerza Submarina de la Marina de Guerra del Perú cuenta con modernas unidades de gran operatividad y listos para destruir sus objetivos, pues sus hombres se encuentran altamente preparados, dada su vasta trayectoria de experiencia operando submarinos de distinto tipo construídos en diferentes países, agregándose a ello su innata iniciativa de combate.

La actual Fuerza de Submarinos cuenta con tres clases de submarinos. A la primera pertenecen los tipos Sierra y ellos son el B.A.P. "Dos de Mayo", "B.A.P. "Abtao", B.A.P. "Angamos" y B.A.P. "Iquique", los cuales originalmente se denominaron "Tiburón", "Lobo", "Atún" y "Merlín". Estos fueron construídos en Estados Unidos de Norteamérica y que se peculiarizan por ser los primeros en Sudamérica de haber sido dotados del moderno Snorkel. Otra generación son los de la serie Guppy, construídos también en los Estados Unidos, ellos son el BAP "La Pedrera" y el B.A.P. "Pacocha".

Y la otra generación construídos recientemente en los astilleros de Kiel, República Federal de Alemania, son los de la serie 209 y que, dentro de la clase convencional de submarinos, son los más modernos del mundo; estos son los B.A.P. "Islay", "Arica", "Pisagua", "Chipana", "Casma" y "Antofagasta".

Tales son las unidades componentes de esta temible arma, comandadas y tripuladas por hombres de gran experiencia y de alta capacidad profesional, que están decididos a enfrentarse en acciones bélicas a todas las exigencias que hoy demanda la guerra contemporánea en el mar.

Estos hombres que llevan por lema: "Una vez submarinistas, siempre submarinistas", cuando se sumergen en las profundidades del océano, saben cuando salen pero nunca saben adonde van ni cuando regresarán, pero si tienen la certeza que cumplirán sus deberes en silencio de la profundidad marina con las órdenes por su comando y, por ende, cumplirán con la patria a la cual se deben.

La Fuerza de Submarinos del Perú es considerada como la más poderosa de América Latina.





Los ex-cadetes navales rememoran sus viejos tiempos desfilando en la Escuela Naval.



Ex-cadetes navales: ¡Bienvenidos a bordo

Día del Recuerdo

Ex-cadetes vuelven a las aulas

Son las seis de la tarde del viernes 10 de febrero y sobre el cielo de La Punta cruzan decenas de gaviotas. Al frente, la Isla San Lorenzo retoza con los últimos rayos del sol, mientras en la explanada de la Escuela Naval del Perú, grupos de ex-cadetes navales, unos aún jóvenes, otros peinando canas, se abrazan calurosamente y hacen remembranzas de los años vividos en el Alma Mater.

Se trata de la tercera versión del "Día del Recuerdo" instituido por la Asociación de Ex—Cadetes Navales del Perú a fin de mantener la vocación naval de sus asociados, ratificar los vínculos de amistad, compañerismo y camaradería y demostrar el continuo amor y respeto por la Marina de Guerra del Perú. Se inició el viernes 10 y culminó el domingo 12 con la celebración de una misa de campaña frente a la Cripta y al Monumento al Gran Almirante Grau.

A las 18 horas del viernes se inició el internamiento con la lectura y parte, distribución de alojamiento, información general de las actividades y entrega del Mando del Batallón.

Luego el citado Batallón presentó su saludo ante el Monumento al Gran Almirante Grau y posteriormente desfilaron hacia el comedor de cadetes, donde el Director de la Escuela Naval, Contralmirante Eduardo Barragán Schenone, les dio la bienvenida en los siguientes términos: "Como Director de la Escuela me es sumamente grato acogerlos y darles la bienvenida en el Alma Mater de la Marina de Guerra del Perú, en la cual ustedes tuvieron el privilegio por algunos años de haber vivido muchas experiencias y en los próximos días, seguramente las van a recordar. La Escuela Naval del Perú se siente sumamente honrada por vuestra presencia —continuó el Contralmirante Barragán y se hará todo lo posible para que su permanencia sea lo más grata. Si bien los tiempos han cambiado, el espíritu siempre sigue siendo el mismo. Por ello —continuó— estamos seguros que esta reunión tendrá un significativo éxito. Finalmente, dijo: "Señores ex-cadetes navales, bienvenidos a esta su casa de toda la vida, bienvenidos a bordo".

Durante la comida, la nota singular surgió cuando se apagaron las luces y todos los ex-cadetes navales cantaron el tradicional "Happy Birthday" al Vicealmirante Luis Vargas Caballero, quien ese día cumplía años. Almirantes y ex-Ministros allí presentes destacaron el gesto del Almirante Vargas Caballero, que había dejado a sus familiares para pasar su natalicio en la Escuela Naval junto a sus antiguos compañeros de promoción.

El día siguiente se sirvió, luego de la tradicional diana, el desayuno. Posteriormente, el Batallón de Ex-Cadetes izó el Pabellón y sus integrantes juramentaron ante el Jefe de Batallón.

Entre otras de las actividades participaron en Concursos de tiro con pistola; prácticas de remo, vela, natación y básquet. Durante la Lectura de Orden, se rindió homenaje a los ex-Cadetes que cumplen 50 años de ingreso en la Escuela Naval.

Por la tarde del sábado, durante la cena, el ex-cadete naval Federico Salmón de la Jara efectuó una exposición en el comedor de cadetes.

El día domingo 12, como en los días anteriores, las actividades se iniciaron a las 06.30 con diana, deportes y luego formación para rendir honores al Pabellón. Se celebró posteriormente una misa por los ex—cadetes fallecidos

Finalmente formaron frente al monumento del Almirante Grau donde el ex-cadete jefe del Batallón dio "Día Franco". A este acto de despedidas, asistieron los familiares de los ex-cadetes, quienes dieron la nota emotiva a esta nueva reunión de los hombres que tuvieron el honor de vestir el uniforme naval.



El Vicealmirante (r) Luis Vargas Caballero celebró su onomástico en el Día del Recuerdo

Opinan sobre

VICEALMIRANTE LUIS VARGAS CABALLERO

Para mí es sumamente satisfactorio, pues, hoy se dan dos coincidencias como Ud. lo señala: el cumplimiento a esta cita que modestamente ha coincidido con mis cumpleaños. Aunque he dejado a mis familiares en casa, para ellos es también significativo y para mí, doble motivo de regocijo. Por otro lado, me siento muy feliz por este encuentro, ya que nos permite ver a compañeros con quienes no nos hemos visto desde hace mucho tiempo y ahora ellos se acordaron de mis cumpleaños, por lo cual les reitero mi agradecimiento".

CONTRALMIRANTE RAMON ARROSPIDE MEJIA

"Hemos pasado dos días muy importantes y muy intensos, recordando la vida en nuestra "Alma Mater" cuando éramos cadetes y luego como oficiales. Se ha realizado un programa muy bien estructurado y estrictamente realizado. Estas actividades como

Marinos Peruanos

En la Antártida

La Marina de Guerra del Perú tiene debidamente planificado un proyecto para enviar una expedición a la Antártida en fecha oportuna y determinada; asimismo, sus oficiales están participando en cinco misiones a bordo de expediciones de otros países con la finalidad de incrementar los conocimientos de nuestros expertos para lograr un inmenso caudal de experiencia", dijo a EL MONITOR el Contralmirante Jorge A. Del Aguila Sánchez, Director de Hidrografía y Navegación de la Marina.

"Sólo la decisión política —cuya responsabilidad recae en el Ministerio de Relaciones Exteriores y en la Comisión Nacional para Asuntos Antárticos— fijará la fecha de partida de le primera expedición peruana a la Antártida", añadió.

Por otra parte, dejó sentada la decisión de que "el Perú debe hacer pleno uso de su derecho en la Antártida", al referirse a que nuestro país es actualmente socio adherente "del Tratado Antártico" y que para convertirse en "socio consultivo", deberá realizar una expedición científica o, en su defecto, establecer en la zona que se pretende una base permanente a una estación de estudio.

Como se sabe, el Perú tiene derecho a un área de 400 mil kilómetros cuadrados en la región Antártica. Sin embargo, existe un Tratado Internacional, refrendado en 1959 por doce países en Washington en el que se enfatiza que el continente es "tierra de nadie o patrimonio de la humanidad", abierta a cualquier nación que quiera explotarla con fines pacíficos. De tal manera que el Perú debe formar parte del "club" de los que aspiran a estar presentes en el "continente de hielo".



El Teniente 1o. A.P. César del Carmen durante su visita a la Base Antártica Argentina

Muchos son los factores que contribuyen para que la Marina de Guerra del Perú esté preparada para estar presente en la Antártida, dentro del pleno uso del derecho nacional en el "continente blanco", enfatizó el Contralmirante Jorge A. Del Aguila Sánchez.

Refirió que, adelantándose a esa posibilidad concreta, una misión especial viajó el 1º de enero de este año a Brasil para observar la instalación de la primera Estación Antártica de ese país.

Al respecto expresó el Director de Hidrografía y Navegación de la Marina que los marinos peruanos vienen cumpliendo una intensa labor científica en la Antártida. Uno de ellos, el Capitán de Corbeta Luis Augusto Gálvez Figari, a bordo del navío "Barao Tefee", de la expedición brasileña, tomó parte en la Operación Antártida II.

Por otro lado, el Sub—Director de Hidrografía y Navegación, Capitán de Navío, Pedro J. Sevilla, participó en la Campaña Antártica Argentina 1983-84 ejerciendo la jefatura de un grupo de peruanos, conformado por tres funcionarios del Instituto del Mar del Perú (IMARPE) tres oficiales del Ejército y de la Fuerza Aérea del Perú. Estos últimos permanecerán invernando todo el año en una base argentina, añadió.

Anteriormente lo hicieron el Capitán de Corbeta Héctor Soldi Soldi, los Tenientes Primeros Fernando Koechlin, Luis Amat y León, César del Carmen y Pedro Galdós, a bordo de los buques rompehielos "Polar Sea" y "Glacier" de los guardacostas de los Estados Unidos de Norteamérica, los primeros, y en unidades argentinas y brasileñas, los otros.

el "Día del Recuerdo"

habrá visto se bifurcan a muchas actividades, tanto culturales, como deportivas y por supuesto profesionales. Por su significado, esta cita de hecho se ha institucionalizado, refrescando conocimientos y cohesionando aún más a la familia naval. Tenemos que reconocer la febril actividad de sus organizadores.

CAPITAN DE FRAGATA MIGUEL FLORES

El Capitán de Fragata Miguel Flores ha sido el fundador de la Asociación de Ex-Cadetes Navales. Al respecto del "Día del Recuerdo" nos dice: "Estamos viendo los frutos, pues esta reunión ha sido mejor que las anteriores y confirma la unión y camaradería que siempre ha existido entre nosotros. Hemos hecho remembranzas de viejos tiempos y nos enorgullece por el adelanto de nuestra Marina de Guerra. Todas las generaciones de ex-cadetes navales que nos debemos a la Marina de Guerra, tenemos la convicción que siempre estaremos cohesionados, bajo el ejemplo del Gran Almirante Grau.

VICEALMIRANTE ALBERTO INDACOCHEA QUEIROLO. PRESIDENTE DE LA ASOCIACION DE EX-CADETES NAVALES.–

EL MONITOR pregunta al Vicealmirante Alberto Indacochea Queirolo en torno a los resultados de esta nueva versión del "Día del Recuerdo" y nos contesta: "En conclusión, para mí es excelente. Ha resultado todo muy correcto y habrá que hacer después una nueva evaluación, pero el hecho de la asistencia de gran cantidad de ex-cadetes navales, entre éstos muchos Almirantes, ex-Ministros y otros oficiales de alta graduación le ha dado prestancia a esta magnífica reunión. Quisiera resaltar algo, que para todos ha sido muy emotivo: el noble y ejemplar gesto de la asistencia del Vicealmirante Luis Vargas Caballero, quien ha sacrificado a sus familiares en el día de su onomástico para cumplir con esta singular cita".

Anexo del Liceo Clavero

Avanza construcción

La Dirección de Bienestar de la Marina, en uno de los grandes esfuerzos educativos realizados en los últimos meses, absorberá parte de la alta demanda de la población pre-escolar del nivel inicial y primaria del Liceo Naval "Teniente Clavero" de Ventanilla, al haberse iniciado la construcción de las obras de infraestructura de un anexo en la Urbanización "Germán Astete" del distrito de San Miguel.

Como es de conocimiento general, meses atrás se afectó en uso al Ministerio de Marina el terreno de un área total de 8,129 metros cuadrados donde se levantará el proyecto educativo.

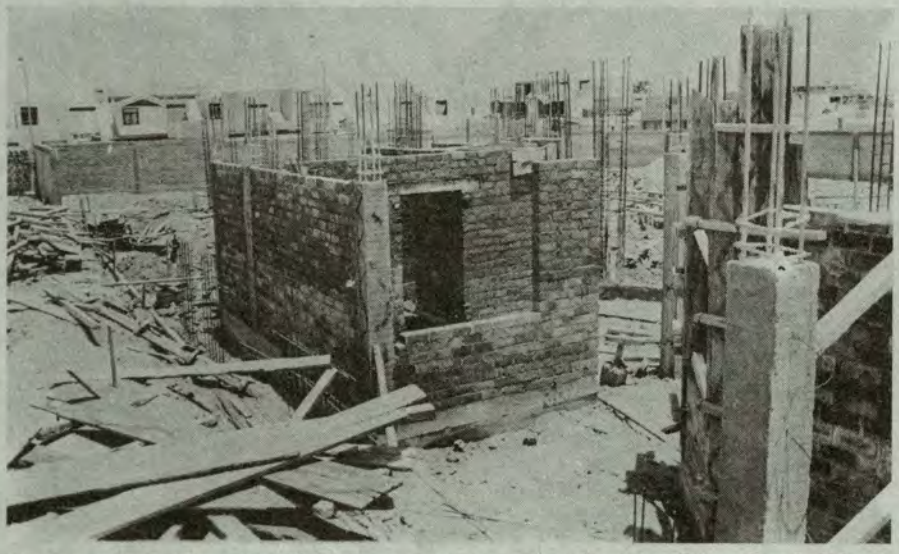

Sigue avanzando la construcción del anexo del Liceo Naval "Teniente Clavero" en la Urbanización Germán Astete de San Miguel.

Hoy, gracias al apoyo del alto mando naval, se ha podido cercar totalmente el área del terreno, dando prioridad a los inicios de construcción de seis aulas para el nivel inicial y nueve para la sección primaria, las que entrarán en pleno funcionamiento a partir del segundo semestre del presente año.

De esta manera, se descentralizarán las actividades del Liceo Naval de Ventanilla, contribuyendo así a cubrir múltiples necesidades y simplificar los requerimientos, tanto de movilidad, combustible y ahorro de las numerosas familias que radican en las urbanizaciones de Maranga "RIGEL" "PROCION" y la propia "GERMAN ASTETE".

EVALUACION PRE ESCOLAR.— Dentro del marco de actividades del departamento de Educación de la Dirección de Bienestar, durante los últimos meses del año pasado se realizó una evaluación pre-escolar para los niños de uno y otro sexo, que asistirán a cubrir las plazas del anexo del Liceo Naval "Teniente Clavero" de la Urbanización "Germán Astete".

Unico en Lima en el Centro Médico Naval

Ecocardiógrafo computarizado con Doppler

En el Centro Médico Naval se encuentra en pleno funcionamiento desde octubre del año pasado un Ecocardiógrafo Bidimensional con Doppler, modernísimo equipo computarizado que estudia, y por lo tanto, sirve de base para el diagnóstico de las enfermedades del corazón y de los grandes vasos, incluyendo las dolencias coronarias.

Este es el único equipo integral de su tipo que opera en el país. Por ello es meritoria la preferente atención que otorga nuestra Marina de Guerra para el cuidado de la salud de su personal y familiares.

El aditamento del Doppler con que cuenta este aparato, el primero en nuestro medio, sirve para identificar la velocidad de los flujos sanguíneos en el área cardíaca. En esta forma, combinado con el ecocardiograma bidimensional, realiza el estudio completo del corazón (paredes y contenido sanguíneo) reemplazando al cateterismo cardiaco.

El examen, por lo tanto, es completamente inofensivo, incruento por excelencia y puede repetirse a voluntad.

Con sus especialistas y con los modernos equipos, el Centro Médico Naval se halla a la vanguardia en el diagnóstico de las enfermedades cardiovasculares.

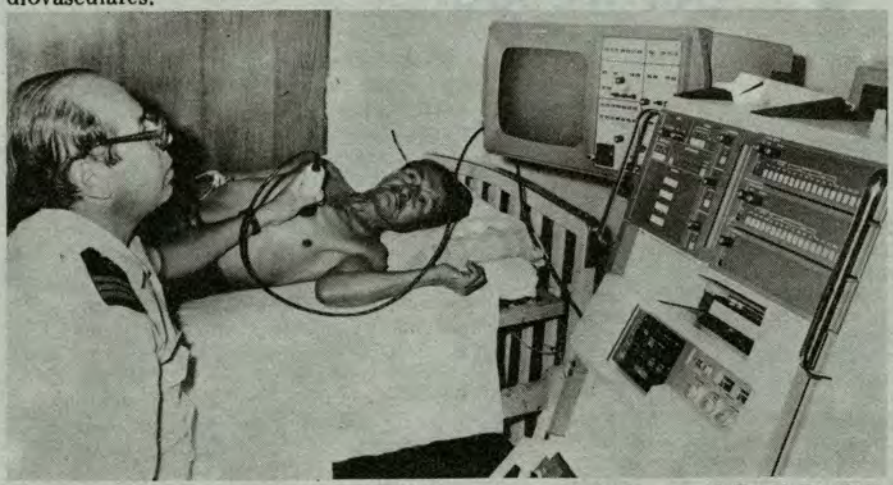

El ecocardiógrafo bidimensional con Doppler es operado por el C. de F. (SN) MC Luis Reátegui López, quien últimamente se especializó en USA en su estudio e interpretación. Este equipo se encuentra operando desde octubre pasado, el mismo que también es operado por el Dr. Luis Segura, teniendo como Jefe del Servicio de Cardiología del CMN al C. de N. (SN) Hipól. . Sánchez.

VACACIONES UTILES

Cómo definir la sonrisa de un niño y qué satisfacción inmensa, cuando propiciamos su alegría . . . durante el período del programa "Vacaciones Utiles", promovido para centenares de niños y jóvenes, hijos del personal superior, subalterno y civil de la Marina, que se lleva a cabo en las instalaciones deportivas del Centro Naval San Borja, "Contramaestre Dueñas" y "Grumete Medina", respectivamente.

Estos programas están destinados a capacitar, instruir y recrear a nuestros hijos en la agradable temporada veraniega de receso escolar.



Los niños: beneficiarios directos de las "Vacaciones Utiles" promovidas por la Dirección de Bienestar.

Centro Naval San Borja

"El Monitor" vio cómo niños con prácticos flotadores daban sus primeros "pataleos" en la piscina del Centro Naval de San Borja, mirando el futuro con ilusión y termura, sabiendo que de aquí a pocos meses nadarían sólos.

Esto, en el marco del programa de natación.

Otro grupo de entusiastas jovencitas, de 12 a 18 años de edad, bajo la dirección de su profesora, practicaban gimnasia rítmica al compás del "rock" en el salón de baile, acondicionado especialmente.

Mientras tanto, en el campo de tenis, con dedicación meridiana, varias parejas de chicos iban descubriendo los secretos del deporte "blanco".

Por otro lado, un buen grupo de calichines y juveniles se dirigían a las duchas para refrescarse luego de las clases teóricas y prácticas de la academia de fútbol.

Igualmente los instructores de básquet, vóley masculino y femenino tenían programado realizar prácticas los días señalados por la comisión de deportes del Centro Naval San Borja.



Los hijos del personal subalterno participan en el "Contramaestre Dueñas".



Entre los deportes que se enseñan en el Centro Naval de San Borja, destaca el Tennis, que atrae a las parejas jóvenes.

Clubes "Contramaestre Dueñas" y "Grumete Medina"

Al inaugurar estas actividades para los hijos del personal subalterno y civil, el Sub—Director de Bienestar de la Marina, Capitán de Navío Jaime Pacheco, expresó su honda satisfacción y dijo que "La juventud, semilla de hoy y fruto del mañana, tendrá la oportunidad para desarrollar sus conocimientos y prácticas deportivas en esta corta pero fructífera temporada de verano".

Cientos de niños de uno y otro sexo, vienen cumpliendo un amplio programa de actividades de las "Vacaciones Utiles 1984" en los locales del Club de Técnicos y Oficiales de Mar "Contramaestre Dueñas", el Liceo Naval "Almirante Guisse", y las instalaciones deportivas del Club de Cabos, Marineros y Grumetes "Grumete Medina" gozando de agradable recreación.

Entre los cursos se están dictando las asignaturas de Matemáticas, Inglés, Orientación y Bienestar del Educando y Religión. Las academias de guitarra, baile y juegos al aire libre en las hermosas playas del sur forman también parte de estas vacaciones útiles.

Los miércoles se dedican exclusivamente al concurso de juegos recreativos en las playas del sur de Lima, tales como Pucusana, Naplo, Conchán y León Dormido, entre otros.

La Dirección de Bienestar para el cumplimiento de este programa ha puesto al alcance de los niños y jóvenes la flota de omnibuses recientemente adquirida, la misma que será destinada para el recorrido de los principales lugares turísticos de Lima Antigua y Moderna.



En el "Grumete Medina", los jóvenes y niños aprenden natación.

LA GACETA DEL BAZAR

Gran Campaña Escolar en el Bazar Naval

Estando próxima la iniciación del presente Año Escolar, el Bazar Naval anuncia su tradicional Campaña Escolar y el novedoso Sistema de Crédito, así como las ventajas que este sistema ofrece a los padres de familia.

Para esta campaña, que se está realizando desde el 1º de Marzo y que culminará el 30 de Abril, todos los útiles escolares, uniformes, zapatos y zapatillas se venderán al precio de costo, en un stand especial instalado en la Tienda 02.

Los padres de familia recabarán la lista de útiles y la de precios de útiles y uniformes en el momento de matricular a sus hijos en los Liceos Navales, y con estas listas calcularán el monto del crédito a solicitar. Para mayor comodidad, se ha implantado el uso de los cupones en el stand de la Campaña Escolar, obtendrán un descuento del 10 %, válido también para las compras al contado, presentando sus tarjetas de identidad TIN o TIP.

En la Oficina de Crédito, los padres de familia indicarán el monto del crédito a pagarse en 4 ó 6 meses y su forma de pago, el mismo que tendrá un recargo del 5 % mensual.

Para brindar una mejor atención, el Bazar Naval ha dispuesto el calendario de atención al Personal Superior los días Lunes, Martes y Viernes y al Personal Subalterno y Civil los días Miércoles, Jueves y Sábados.





Las ventajas que ofrece el Bazar Naval en su Campaña Escolar han recibido la aceptación masiva de los padres de familia, por la calidad, economía y facilidades de crédito en uniformes, libros y útiles.

NAVALGRAMA

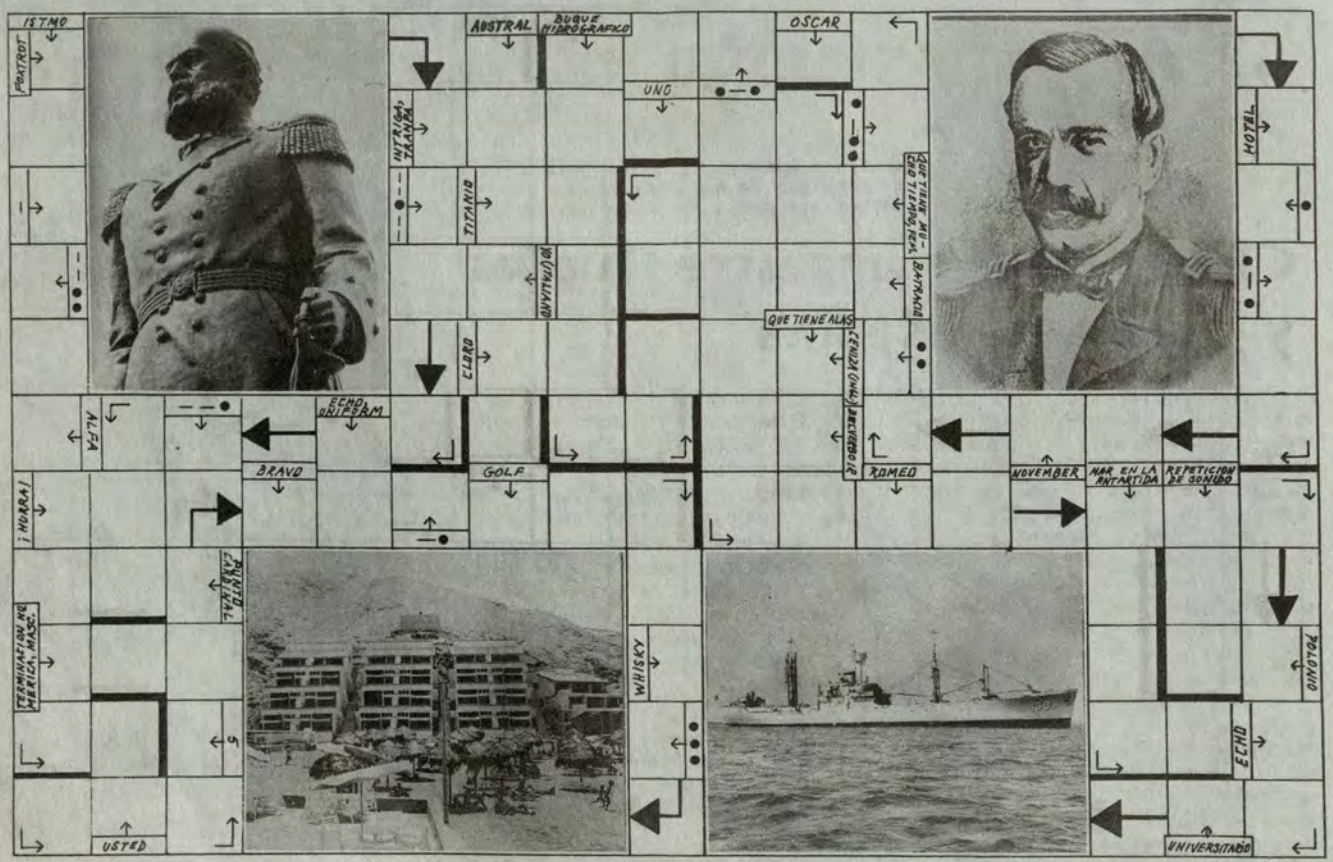

Salvando la vida a pescadores

Humanitaria tarea de salvamento de la Marina

El personal especializado del Servicio de Salvamento de la Marina, viene brindando una eficiente labor durante las 24 horas del día en el marco del programa de acción cívica naval.

En enero y febrero últimos se han atendido con éxito una treintena de casos graves padecidos por buzos civiles que desarrollan actividades de pesca artesanal en puertos y caletas de nuestro litoral.

Según nuestro entrevistado, el Capitán de Corbeta (SN) Fernando Sierralta Gutiérrez, casi todos los fines de semana ocurren accidentes de esta naturaleza, ingresando al Servicio de Salvamento entre 3 y 4 casos graves, los que son atendidos individualmente en la cámara hiperbárica, donde reciben el tratamiento adecuado.

EL MONITOR, constató la forma como el buzo civil Carlos Enrique Herández Espinoza, de 21 años de edad —quien minutos antes había llegado de Pisco— era atendido de "Enfermedad Descomprensiva en grado 3", habiendo ingresado inconsciente y en estado de coma, para luego restablecerse favorablemente.

Asimismo, los buzos civiles Jorge Flores Córdova y Ricardo Gálvez Bejarano, ambos trabajadores artesanales de la pesca, recibían las recomendaciones para evitar nuevos accidentes en sus actividades cotidianas de pesca.

Como es de conocimiento general, el Servicio de Salvamento de la Marina imparte conocimientos teóricos y prácticos sobre la utilización de las tablas periódicas de descomprensión y el adecuado manejo de los equipos con que operan los buzos pescadores a varios pies de profundidad.

TRATAMIENTO ALTAMENTE ESPECIALIZADO

Cuando se produce un accidente dentro de las actividades cotidianas de la pesca, inmediatamente se recurre al Servicio de Salvamento de la Marina, donde se brinda una eficaz contribución a la ciudadanía en el marco de acción cívica naval, programa que lleva a cabo la Marina de Guerra del Perú a lo largo y ancho del territorio nacional.

El tratamiento por enfermedad de buceo, según el cuadro estadístico expuesto, ha ido progresivamente en aumento, si se toma como referencia el período desde el mes de octubre hasta enero último, los que han ocasionado hasta el momento un costo real de S/. 13'000,000 (trece millones de soles).

Asimismo, si se toma en consideración el tratamiento altamente especializado que se les brinda a los buzos pescadores durante las 5 horas que permanecen en la cámara hiperbárica, éste tiene un costo aproximado de 277,990 soles por persona, que no es reembolsado por el paciente, por lo que se considera oportuno resaltar la labor y eficiencia del Servicio de Salvamento en favor de la colectividad.

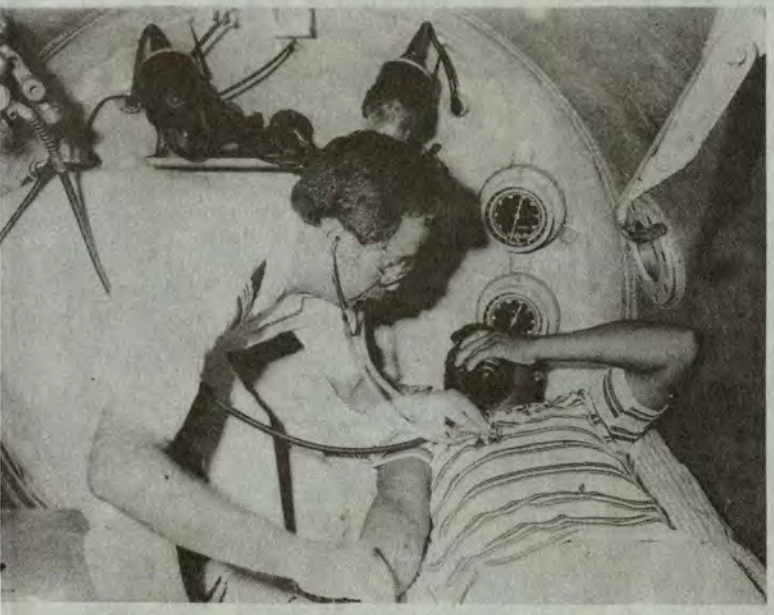

Una actividad de la acción cívica naval es la atención de los buzos pescadores en Salvamento.

Felicitación al Técnico Samillán

Para el T2. David Samillán Senmanche, 1983 fue un año de éxitos dentro del área de la creación de bellas obras pictóricas dedicadas al ambiente naval y su historia.

Durante la Semana de la Marina, sus cuadros fueron expuestos en el Centro Naval de San Borja, donde sus dotes artísticas, fueron admiradas además de merecer positivos comentarios en columnas especializadas de diarios y revistas.

Ultimamente, el 13 de diciembre de 1983, la Comandancia General de la Marina felicitó mediante Resolución al referido Técnico "por su gran dedicación profesional puesta en cada una de sus obras, las mismas que resaltan la conciencia naval, poniendo en alto el nombre de la Marina de Guerra del Perú".

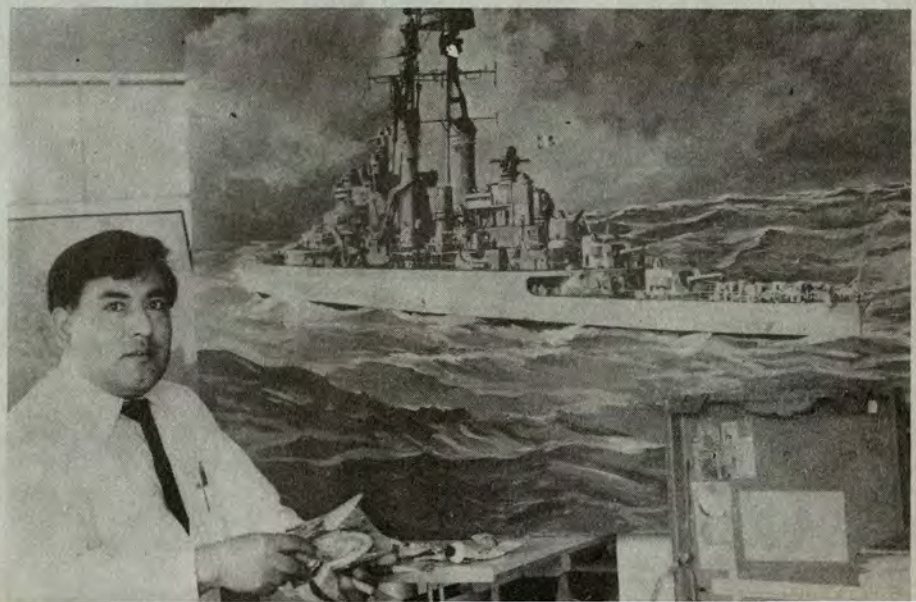

Las excelentes cualidades artísticas del técnico David Samillán le han valido una justa y merecida felicitación del Alto Mando Naval.

Construye 2 buques dispensarios

SIMA - IQUITOS

Los buques tópicos II y III, construídos por el Servicio Industrial de la Marina - Iquitos (SIMAI), fueron entregados a la Corporación Departamental de Desarrollo de Loreto (CORDELORETO), en ceremonia encabezada por el Presidente de la República, Arquitecto Fernando Belaúnde Terry.

Las modernas unidades, cuyo costo aproximado asciende a 561 millones de soles, llevan los nombres de "Daniel A. Carrión" y "César Garayar García", en homenaje a los ilustres médicos peruanos.



Los flamantes buques dispensarios forman parte del Proyecto de Atención Médica Rural, a cargo de la Dirección Regional de Salud de Loreto, cuya misión es la de brindar atención médica y odontológica a los pobladores de las riberas de los ríos Yavarí, Amazonas, Alto Napo y Putumayo, de acuerdo al Convenio de Cooperación Amazónica y al Programa de Asistencia Cívico-Fluvial que realizan CORDELORETO y la Dirección Departamental de Salud.

Estas unidades cuentan con ambientes de hospital, salas de recepcion, consultorio dental, laboratorios, quirófanos, etc. y están dotados de los más modernos equipos e instrumental médico que garantizan su eficiente servicio, como el que viene prestando el buque gemelo "Honorato Jordán", entregado también a CORDELORETO en julio de 1982.

La construcción de estos tres buques demuestra una vez más el alto grado de tecnificación y capacidad tecnológica alcanzado por los trabajadores del SIMAI y, por ende, la exitosa gestión que lleva a cabo SIMA PERU S.A. como empresa del Estado, en la construcción naval y matalmecánica en esta región del Oriente peruano.

Los nuevos buques dispensarios reflejan el progreso del SIMAI, que redunda en beneficio de la colectividad.

34 años al servicio del Desarrollo Nacional

Aniversario del SIMA

Los Servicios Industriales de la Marina, al cumplir 34 años de existencia, figuran como una de las empresas más pujantes de Latinoamérica en el ramo de la industria naval, constituyéndose así en motivo de orgullo para todos los peruanos.

Durante este tiempo, y gracias al esfuerzo de todos sus trabajadores, SIMA — PERU ha llevado a cabo una dinámica tarea de crecimiento y diversificación, estableciendo cuatro centros de operaciones, como el SIMAC (Servicio Industrial de la Marina - Callao), el SIMACH (Servicio Industrial de la Marina — Chimbote), el SIMAI (Servicio Industrial de la Marina — Iquitos) y el CEFAR (Centro de Operaciones de Armas Menores, en el Callao), que hoy constituyen la vanguardia del sector metalmecánico más avanzado de este lado del Pacífico.

SINA — PERU: 34 AÑOS AL SERVICIO DEL PAIS

Las metas alcanzadas a lo largo de 34 años de continua actividad, motivaron que el Director Ejecutivo del SIMA, Contralmirante Raúl Sánchez Sotomayor, al rendir el homenaje a los esforzados trabajadores simistas en su aniversario, expresara que "estos esfuerzos no han pasado desapercibidos; por el contrario, han contribuído a los logros por los que ha pasado el SIMA, lo que nos obliga a seguir trabajando con esmero y lealtad"

Más adelante, remarcó que el trabajador simista se distingue por esa capacidad y tecnología que diariamente se recoge en la experiencia del trabajo, y que han demostrado nuestros hombres a través de los años con su dedicación a la empresa, haciéndola grande y digna.

Durante la ceremonia fueron distinguidos más de una veintena de trabajadores que cumplieron de 10 a 40 años al servicio de la empresa naval peruana.

Por su parte, Alejandro Prado Bustamante, al cumplir 40 años de servicio agradeció anombre de todo el personal condecorado por el SIMAC, aludiendo a que "la contribución y eficaz demostración que se puede hacer el trabajador simista es la respuesta de hondo significado".

Para poner término a la conmemoración, se realizó un ágape en el Club de Técnicos y Oficiales de Mar "Contramaestre Dueñas", en honor a los servicios que cumplieron de 10 a 40 años de servicios en el SIMA.



El Contralmirante Raúl Sánchez Sotomayor confraterniza con los trabajadores del SIMA en su aniversario.

FOTOCRONICA



El Almirante de Escuadra Vittorio Gioncada, Comandante en Jefe del Departamento Militar Marítimo del Alto Tirreno, da la bienvenida al Comandante General de Operaciones Navales del Perú, Vicealmirante Gerónimo Cafferata Marazzi, a su arribo a la Base Naval de la Spezia, Italia, durante la visita oficial efectuada en Noviembre de 1983.



El Presidente del Comando Conjunto de las FF.AA., Vicealmirante Ricardo Zevallos Newton, presentó el 11 de enero al nuevo Director del Centro de Altos Estudios Militares (CAEM), Contralmirante Jorge Eduardo Salinas Sedó, en ceremonia a la que asistieron altas autoridades castrenses.



En plena zona residencial de Monterrico y por iniciativa de los vecinos de la Plaza "El Monitor", se rinde justo y reverente homenaje al busto del Gran Almirante Grau, a cuyo pie niños y jóvenes dejan flores rojas, como símbolo del amor perdurable al héroe y a su glorioso monitor, contribuyendo así a fomentar la conciencia marítima peruana.



La Comisión Nacional del Año de Grau, presidida por el Vicealmirante José Carcelén Basurto realiza, como parte de sus actividades oficiales, una inspección ocular a la casa de Grau en Lima, futura Casa-Museo del Caballero de los Mares.



El 9 de Febrero se inauguró el ciclo de conferencias en homenaje al Gran Almirante Grau en INSULA, institución presidida por la Sra. Sara de Montoya, que contó con la participación de miembros de la Comisión Nacional del Año de Grau, tal como su presidente, el Vicealmirante José Carcelén.



Durante las celebraciones por el aniversario de la ciudad de Lima, llevadas a cabo en la Plaza de Armas, cumplió un importante papel la Banda de la Marina de Guerra, a la que vemos animando criollamente un concurso de marinera.

CENTRO MEDICO NAVAL

Horario de Atención — 2º Turno

Verano : 13.30 a 19.30 Horas
Invierno : 14.00 a 20.00 Horas

Consultorios Externos: Medicina General, Ginecología — Obstetricia, Pediatria y Odontoestomatología



Ahora en BANDESCO

Cuente con todas las ventajas de tener una...

CUENTA A PLAZO EN DOLARE$!

- Con cincuenta dólares o más, Ud. puede abrir y mantener su cuenta a plazo,
- Sus dólares ganan los más altos intereses.
- Con la seguridad y el respaldo de BANDESCO.

Venga a BANDESCO e infórmese sobre las ventajas de tener una cuenta a plazo en dólares.

BANDESCO

EL BANCO CON MENTALIDAD CONSTRUCTIVA

Oficina principal: Camaná 700 - Lima
Agencia San Isidro: Av. República de Panamá 3385 - SAN ISIDRO
Agencia la Victoria: Prolongación Gamarra 987 - LA VICTORIA
Agencia Mercado Central: Esq. Cuzco y Andahuaylas - LIMA
Agencia Callao: Av. Sáenz Peña 177 - CALLAO

VOLVO EXPORTA

60 vehículos comerciales pesados Volvo, 40 camiones de la serie N y 20 chassises de ómnibus modelo BB57, ensamblados en el Perú, han sido vendidos a Bolivia, reiniciando las exportaciones automotrices peruanas.

Este esfuerzo de Volvo del Perú representa la reapertura de mercados exteriores para la industria nacional, así como un significativo aporte al ingreso de divisas al país.

Asimismo, esta exportación ha sido posible gracias a la política del Gobiérno peruano de promoción a las exportaciones no tradicionales, al decidido apoyo del FOPEX y al Convenio recíproco Perú-Bolivia entre Bancos Centrales.

Volvo del Perú agradece a la Corporación Minera de Bolivia, (COMIBOL) por la reiterada confianza a los productos peruanos, de calidad probada en la difícil topografía andina.

Más de 12,000 vehículos ensamblados por Volvo del Perú, con especificaciones adecuadas a nuestras carreteras, operan en el Perú y otros países andinos.

VOLVO



mutual naval

AMCV Y CAJA DE AHORRO Y PRESTAMO PARA VIVIENDA

CONVENIO DE PRESTAMO
LINEA DE ASISTENCIA FINANCIERA 1984
BANCO DE LA VIVIENDA

Otorgar préstamos a sus asociados para vivienda única a interés preferencial **40%**

FINALIDAD:

A. Construcción de vivienda
   - Sobre terreno propio
   - Cancelación saldo precio de terreno y construcción inmediata
   - Terminación de construcción - Proyecto original.

B. Compra de Vivienda

C. Ampliación de Vivienda

D. Mejoras de Vivienda

PLAZO: Hasta 10 años

OFICINA DE INFORMES DE PRESTAMOS
Av. Rafael Escardó 665 - Maranga — San Miguel
Tlfs.: 51-5742 / 51-7849

La "MUTUAL NAVAL" hace de conocimiento de sus Asociados y Futuros Asociados, que en su afán de brindar mejores servicios, ha incorporado en su Sistema la aceptación de:

"BONOS DE RECONSTRUCCION"

Para:

1. Depósito de Ahorros
2. Apertura Plazo Fijo
3. Pago de Préstamos

a partir del: Lunes 27 de Febrero de 1984

INFORMES:
Nuestras Oficinas Departamento de Ahorros y Dsctos.
Rafael Escardó No. 665 — Maranga
Telf.: 51-5742 Anexo 10

Castrol
Lubricantes Marinos

Castrol del Perú S.A.

AV. ARGENTINA 1859 LIMA
TLF. 519140

Entrevista a dirigentes

Marina de Guerra al Timón del Vóleibol

No basta tan solo haber obtenido el sub-campeonato mundial, como saldo positivo de esta contienda deportiva internacional, sino haber comprobado que poseemos elementos suficientes para hacer eventos de esta magnitud, cultivando una gran mística y una enorme responsabilidad por hacer las cosas bien, y aún más allá de las limitaciones", declaró a EL MONITOR el Presidente de la Federación Peruana de Vóley, Capitán de Navío Javier Bravo.

Más adelante, manifestó, que se viene trabajando con los proyectos a mediano y corto plazo, a fin de mantener el sitial que merecidamente tiene ganado el vóley peruano, no sólo a nivel latinoamericano, sino mundial.

También enfatizó, que el representativo nacional tiene una serie de compromisos, como los que ha afrontado en el último Sudamericano de Menores en Chile, el Campeonato Sudamericano Juvenil en el Perú, la defensa del título "Copa Liberación" en Checoslovaquia y las Olimpiadas de los Angeles (EE.UU.), además de los campeonatos a nivel nacional.



EL SUDAMERICANO JUVENIL DE VOLEIBOL EN PIURA

Se viene estudiando la posibilidad de realizar el Sudamericano Juvenil de Vóley en la ciudad de Piura en la primera quincena del mes de octubre, como un homenaje a la efemérides naval y al año declarado como el "Sesquicentenario del Natalicio del Almirante Miguel Grau"

Asimismo, el Comandante Bravo hizo hincapié que se dedicará con mayor interés en la labor de preparación técnica y táctica del representativo juvenil, porque será la base para la selección de mayores, que próximamente ingresará a la etapa final para sus compromisos a nivel mundial.



Capitán de Navío, Javier Bravo, Presidente de la Federación Peruana de Vóleibol.

Al referirse al apoyo y contribución de la Marina de Guerra, expresó que ella es consciente de la importancia que significa el deporte nacional, especialmente su juventud.

"No olvidemos la labor silenciosa pero efectiva del contingente humano, perteneciente en su mayoría a la Marina de Guerra, que cubrió las comisiones y subcomisiones de los eventos internacionales, otorgando otras protección y seguridad, así como facilitando transporte y el propio Centro Médico Naval "Cirujano Mayor Santiago Távara", acotó.

Finalmente, dejó entrever que se tiene un cronograma de acciones hasta 1988, en que se realizarán las Olimpiadas de Corea. En cuanto a las probabilidades de la clasificación del equipo peruano en el Mundial de los Angeles, frente a los representativos de la Unión Soviética, Japón y Cuba, expresó que "debemos ser realistas, pero no escatimaremos esfuerzo alguno por clasificarnos".

Fulbito organizado por el "Contramaestre Dueñas"

En ambiente de expectativa, se efectuaron el 7 de enero en el campo deportivo "Atilio Battifora", en la Perla, las finales del "II Campeonato Mundialito de Fulbito" entre Fuerzas Armadas y Fuerzas Policiales e instituciones civiles.



Los equipos que disputaron la final del "Mundialito de Fulbito" en el "Contramaestre Dueñas".

Quedaron como finalistas, por parte de la Marina, los representativos de Torpedos y Comunicaciones y, por parte de los clubes, los elencos del "Mahuve" y "Millonarios".

Presidió el certamen, en representación del Presidente del Comando Conjunto de la Fuerza Armada, el Capitán de Navío Raúl Carlín.

Los 4 equipos finalistas quedaron en el siguiente orden de posiciones: 1er. lugar: "Mahuve", 2o. "Torpedos", 3o. "Millonarios" y 4o. "Comunicaciones". La fiesta deportiva fue amenizada por la Banda de Músicos de la Marina de Guerra y estuvo presente el organizador del evento, OM1 Rafael Ochoa por parte del Club "Deportivo Dueñas", la señorita "Gorro Blanco" Silvia Piedra y familiares de los participantes de los equipos participantes.

de Vóleibol y Fútbol

Un marino preside la Comisión Mundial de Futbol

Los comentarios y análisis sobre el nombramiento del Capitán de Navío Miguel Vargas Merino han alcanzado los más altos elogios de la prensa especializada a nivel nacional, pues tiene la responsabilidad de clasificar —en la medida de las posibilidades— al equipo peruano para el Mundial México 86.

La trayectoria del Comandante Vargas Merino es ampliamente reconocida en el ambiente deportivo, donde cumple una intensa y meritoria labor como miembro de la Federación Peruana de Fútbol. Asímismo, se desempeñó como Presidente de la Comisión de Justicia de la Asociación Deportiva del Fútbol Profesional por espacio de dos años. También ha sido dirigente por varias etapas del club de sus amores, el Sport Boys, de quien dijo ser acérrimo "hincha".

Consultado sobre esta responsabilidad en el cargo de la dirigencia del fútbol profesional, el flamante dirigente expresó su "profunda convicción de trabajar honesta y mancomunadamente en favor del prestigio del fútbol nacional" y su optimismo en la clasificación del equipo peruano frente a los representativos de Argentina, Colombia y Venezuela.

CENTRO MEDICO BRINDA SUS INSTALACIONES A LA PRE SELECCION

Como en otras ocasiones, la Marina de Guerra del Perú ha brindado sus instalaciones, específicamente el Centro Médico Naval "Cirujano Mayor Santiago Távara", y sus calificados profesionales en todas las especialidades para prestar atención a los deportistas.

"Ayer fue el Vóley, hoy es el fútbol. Indudablemente que el apoyo y contribución efectiva del Alto Mando Naval es plena y no escatima esfuerzos cuando se trata de nuestros deportistas", dijo nuestro entrevistado.

Más adelante, el flamante dirigente manifestó que "el Centro Médico Naval está contribuyendo al desarrollo del deporte nacional, ofreciendo las facilidades relativas para el examen y chequeo de nuestros pre-seleccionados en esta etapa de preparación para el Mundial México 86"

PARTIDOS DE PREPARACION INTERNACIONAL

Preguntado sobre los partidos de preparación de nuestro preseleccionado, el Comandante Vargas Merino manifestó que "doce partidos amistosos jugará la Pre—selección Peruana de Fútbol hasta el 31 de julio del presente año. Del primero de agosto a la iniciación de las eliminatorias del Mundial de México, se efectuará otro cronograma de encuentros de preparación".



Capitán de Navío Miguel Vargas Merino, Presidente de la Comisión Mundial de Fútbol, "México'86".

Hasta el cierre de nuestra edición, el Pre—seleccionado nacional de fútbol, en su debut, empató a un gol por bando con el representativo del Club Alianza Lima, conmemorando el 83 aniversario de su fundación. Luego tuvo un traspiés con el representativo de Honduras, con el cual perdió. Por otro lado, se dejó entrever, que se tenía en cartera los partidos concertados con los seleccionados de fútbol de México, Italia, Chile y Estados Unidos de Norteamérica, entre otros.

En el Grumete Medina

Segunda Olimpiada Interdependencias

Con la intervención de más de una veintena de equipos se vienen desarrollando exitosamente las segundas olimpiadas de verano, organizadas por la Dirección de Bienestar de la Marina en el Club de Cabos, Marineros y Grumetes "Grumete Medina".

El evento se inició el 30 de enero y culminará en marzo próximo con una ceremonia especial, donde se entregarán los premios y trofeos a los representativos ganadores.

Mientras dure el certamen se disputará el trofeo "Dirección de Bienestar de la Marina" en su nueva versión, el mismo que será entregado al equipo que acumule el mayor puntaje en las disciplinas deportivas.

En las citadas Olimpiadas Deportivas, se disputan competencias de fulbito, básket, vóley, natación, box y juegos de mesa.

En cuanto a los equipos de la Dirección de Inteligencia Naval y de la Base Naval del Callao, los cuales ocuparon el primer y segundo lugar, respectivamente, pretenderán también alcanzar por segunda vez el ansiado trofeo.

Los equipos participantes, que hasta el cierre de nuestra edición vienen acumulando el mayor número de puntaje en las disciplinas de básket, fulbito, vóley y juegos de mesa, son los representativos del BAP "Aguirre", BAP "BOLOGNESI", Dirección de Comunicaciones de la Marina, BAP "Diez Canseco", Policía Naval, Personal Subalterno y Centro de Instrucción Técnica y Entrenamiento Naval (CITEN).





Ceremonia de inauguración de las Olimpiadas de Verano.



BAP "Independencia"

Recorriendo los mares de América



Cadetes peruanos intercambian placas con cadetes norteamericanos en la Escuela Naval de Annapolis, en Baltimore.



Marinos peruanos colocan una ofrenda floral al Monumento del prócer Tomás Herrera, a su paso por Panamá, durante el Crucero de Instrucción.



En Nueva York, el Cónsul General del Perú, Dr. Alberto Montagne es recibido a bordo del BAP "Independencia" por su Comandante, C. de N. José Di Bello.



La escolta de Infantes de Marina de Puerto Rico desfila ante el monumento del Licenciado Eugenio María de Hos-

PODER AERONAVAL



Entregan II Etapa de casas de Servicio

el monitor

ORGANO INFORMATIVO DE LA MARINA DE GUERRA DEL PERU

Lima - Perú — Marzo 1994

EDITORIAL

Impulso al Bienestar Naval

En los últimos meses, el Consejo Superior de Bienestar y la Dirección de Bienestar de la Marina han logrado un gran avance en las obras prioritarias en el rubro de bienestar proyectadas para el presente año.

Esta labor silenciosa pero fructífera ha permitido concretar metas y avizorar otras en corto y mediano plazo, las que redundaran directamente en el bienestar del personal naval y sus familiares.

En este aspecto merece destacar el dinamismo y la acertada medida para impulsar el conjunto de disposiciones tomadas, canalizándolas y efectivizándolas a través de Juntas de Administración y Control de Proyectos, conformadas por diversas autoridades institucionales.

Sintetizamos a continuación la preocupación y dedicación del Alto Mando Naval, en los niveles de bienestar, salud, educación, recreación y otras actividades que nos benefician.

En primer término, la tarea en el campo educativo es vasta y auspiciosa por lo que abriga expectativas de realizaciones a corto plazo. Según se tiene previsto, en julio próximo se inaugurará la primera etapa de un moderno anexo del "Liceo Naval Teniente Clavero" en la Urbanización "Germán Astete" de San Miguel, que albergará a más de un millar de educandos en edad pre-escolar y de nivel primario, todos ellos hijos de nuestro personal subalterno.

La construcción de este local escolar, cubrirá justamente un núcleo importante de la población estudiantil residentes en las zonas de las urbanizaciones de Maranga, "Rigel", "Proción" y la propia "Germán Astete".

También se encuentra en proyecto la construcción del nuevo Liceo Naval "Almirante Guise" de San Borja, para los hijos del personal Superior, permitiendo así que el actual local de la Av. Venezuela,sea habilitado para los hijos del personal de nuestra plana menor. El Concurso Arquitectónico ha sido concluido y en el próximo número de nuestra revista informaremos ampliamente al respecto.

Asimismo, el notable esfuerzo para incrementar con una renovada flota el transporte escolar ha permitido brindar economía, fluidez, eficiencia y seguridad necesaria en la conducción de nuestros niños y jóvenes estudiantes.

Por otro lado, en el ámbito recreacional, se ha contruido el Club de Campo "Ricardo Palma" para nuestro personal Subalterno, dotándolo con instalaciones y adecuados ambientes.

A este centro de esparcimiento se agrega el proyecto del Club de Playa Lurín, la modernización y ampliación de los clubes "Contramaestre Dueñas", y Club de Cabos, Marineros y Grumetes "Grumete Medina".

En este aspecto, también cobra relevancia la construcción de modernos bungalows y otras facilidades de infraestructura en el Balneario de la Marina en Ancón, los cuales le han otorgado, además, una nueva fisonomía a ese centro recreativo.

Pasando al rubro de la vivienda, la construcción de Casas de Servicios para Oficiales en San Borja, así como los proyectos, ampliaciones y facilidades para el Personal Subalterno, es otro paso positivo en la solución del problema habitacional.

En lo que respecta a la previsión y cuidado de la salud son numerosos los proyectos y realizaciones, tanto en la capacitación de nuestros profesionales como en el equipamiento moderno de los centros asistenciales, acordes con el avance de la ciencia y tecnología médica.

En aprestada síntesis, hemos reseñado algunos logros obtenidos últimamente en el campo de bienestar, los que se van realizando gradualmente para satisfacer las justas necesidades de nuestro personal, el recurso más preciado de la institución naval.

GLORIAS NAVALES

La hazaña de Villavisencio y la "Unión"

La hazaña de la doble ruptura del bloqueo de Arica, llevada a cabo por el Capitán de Navío Manuel Villavisencio, al mando de la Corbeta "Unión" el 17 de marzo de 1880, se evocó este mes, al cumplirse el 104o. aniversario de este importante suceso de la guerra con Chile.



Capitán de Navío Manuel Villavisencio

La Corbeta "Unión" tenía por entonces la importante misión de transportar pertrechos a los puertos peruanos, últimos bastiones de la resistencia en la guerra naval, ya prácticamente perdida tras la captura del "Huáscar".

Para cumplir dicha misión, su Comandante Manuel Villavisencio tuvo que hacer uso de todas sus virtudes militares y humanas para burlar el bloqueo de la flota chilena, que agobiaba a los puertos que aún pertenecían al Perú.

Y esto es lo que hay que destacar en la haña de Villavisencio: el ejemplo que dejó de eficiencia, iniciativa y firmeza de carácter en el cumplimiento del deber, siendo su gestión de gran utilidad, al permitir que las guarniciones militares de Arica pudieran resistir los ataques enemigos durante algunos meses.

La habilidad del Comandante Villavisencio ha quedado como un paradigma a seguir para todos los marinos peruanos, como esencial virtud que deben tener los sucesores de Grau en la importante misión que la patria les ha encomendado.

Efemérides Navales

1 MARZO 1847
Nace en Lima, el Vicealmirante Melitón Carbajal.

10 MARZO 1948
Muere el Grumete Alberto Medina Cecilia, sobrevimiente del monitor "Huáscar".

14 MARZO 1854
Ingresa el aspirante Miguel Grau Seminario a la Marina de Guerra.

17 MARZO 1880
Doble ruptura del Bloqueo de Arica. La corbeta "Unión" al mando del Capitán de Navío Manuel Villavisencio rompe el bloqueo de Arica.

19 MARZO 1824
El Almirante Martín Jorge Guise y su escuadra atacan por segunda vez la fortaleza del Callao que estaba en poder del Brigadier Rodil.

30 MARZO 1801
Nace en Lima el Contralmirante Manuel Villar.

el monitor

Director: C. de N. Juan Ribaudo de La Torre. Editor y Jefe de Redacción: Ricardo Jorge Vega Pardo. Diseño y Coordinación: César Zúñiga Murillo. Redactores: Sixto Huanambal Peralta y Pedro Florez. Coordinador Fotográfico: Jesús Torres Chavera. Fotos: Fotografía DIMAR Tec. Felipe Luna C. IMPRESION: SAGSA, Telef. 723682. Redacción: Ministerio de Marina Av. Salaverry Cda. 24. Telf. 31-4620 - Anexo 118 - LIMA, PERU.

Marina lo condecoró a bordo de BAP "GRAU"

Gracias, Dr. Rodríguez Pastor

A bordo del B.A.P. "Almirante Grau", la Marina de Guerra condecoró el lunes 26 de marzo con la Cruz Peruana al "Mérito Naval" en el grado de Gran Cruz al ex-Ministro de Economía, Finanzas y Comercio Dr. Carlos Rodríguez Pastor Mendoza.

La joya le fue impuesta por el Ministro de Marina, Vicealmirante Jorge Du Bois Gervasi en un emotivo acto que se realizó en la cubierta principal del buque Insignia de nuestra flota.

Luego de la imposición, el Titular de Marina, expresó: "Como Ministro de Marina y Canciller de la Orden Cruz Peruana al Mérito Naval, he cumplido con el honroso encargo institucional de imponerle la presea de nuestra altísima condecoración en el grado de Gran Cruz al Dr. Carlos Rodríguez Pastor, quien desempeñara hasta hace pocos días el cargo de Ministro de Estado en el Despacho de Economía, Finanzas y Comercio".

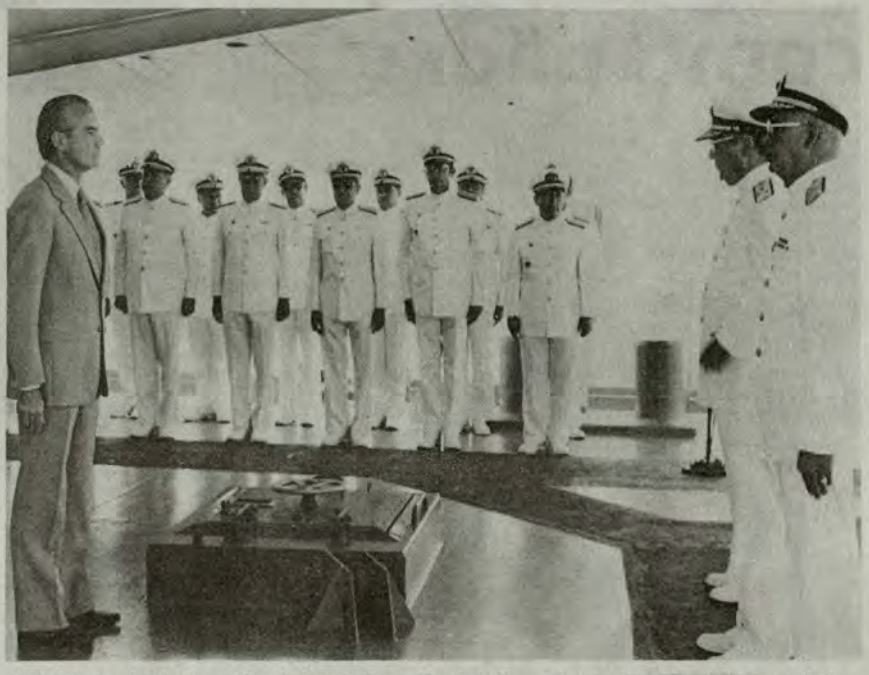

El Ministro de Marina, Vicealmirante Jorge Du Bois Gervasi, agradece al ex-Ministro de Economía, Finanzas y Comercio, Dr. Carlos Rodríguez Pastor por su permanente y constante apoyo a los requerimientos navales.

● HOMENAJE AL MINISTRO AMIGO

En esta forma, añadió el Ministro Du Bois, "que se satisface la voluntad de la Marina de Guerra de rendir homenaje al Ministro amigo de la Institución que durante más de un año ha llevado bajo sus hombros con gran brillantez y especial valentía la dura responsabilidad del manejo económico del país."

Agregó luego que "esta propicia ocasión nos brinda la feliz oportunidad de expresar al Dr. Rodríguez Pastor, el reconocimiento por su permanente y constante apoyo a los requerimientos navales, para el mejor cumplimiento de la misión que la Constitución asigna a la Marina de Guerra del Perú, por lo que en la cubierta del buque Insignia hemos querido realizar este acto que es expresión de justicia y gratitud". Finalmente expresó el Ministro de Marina, dirigiéndose al Ministro de Economía, Finanzas y Comercio saliente: "Vuestro apoyo, estimado amigo, permitirá que esta nave capitana pueda, por muchos años más, seguir paseando orgullosa por nuestro mar la bendita enseña nacional".

● LA MARINA: GLORIOSA INSTITUCION

Al término del discurso del Titular de Marina, el Dr. Carlos Rodríguez Pastor, al agradecer a la Marina de Guerra del Perú por la imposición de la referida joya y luego de hacer una síntesis de su gestión y de la situación económica del país, expresó: ". . . Este galardón valioso en grado superlativo, tiene singular relevancia por provenir de la Marina de Guerra. Esta gloriosa institución que ha sabido hacer frente, con un disciplinado y ejemplar comportamiento rigurosamente castrense, a la defensa de nuestra soberanía, a la salvaguarda de nuestra integridad nacional sin estériles polémicas y más allá de cualquier interés subalterno". La Marina —continuó el ex-Ministro Rodríguez Pastor— ha demostrado con encomiable espíritu de sacrificio y especial comprensión el problema económico que vive el país atemperando sus exigencias y adaptándolas a las duras realidades que impone la situación hacendaria. Es el mismo sentido de responsabilidad cívica con que ha resistido más de una vez, la prepotencia en los abusos del poder, sin otra mira que preservar la salud de la República. No en vano —dijo luego el Dr. Rodríguez Pastor— alienta en las más profundas esencias de la Armada Nacional el espíritu inmortal de Miguel Grau y la inspiración de marinos de la talla de Diego Ferré, Elías Aguirre, Melitón Rodríguez, Enrique Palacios y tantos otros héroes navales que ofrecieron sus vidas por la nación y que nos dieron lecciones de extraordinario e indomable patriotismo.



El Titular de Marina, instante en que ciñe la preciada joya al Dr. Rodríguez Pastor.

● LEGITIMO ORGULLO CIVICO

Finalmente, dijo: "Señor Almirante, al expresar mi genuino reconocimiento a Ud. y por su digno intermedio a la Marina de Guerra del Perú, hago votos fervientes porque ella mantenga en el país el hondo respeto que ha sabido despertar en toda la población y que en América conserve el elevado sitial que le compete. Por mi parte, conservaré esta distinción con legítimo orgullo cívico y como un vigoroso estímulo que me permita pensar y trabajar única y exclusivamente por el bien de mi patria."

En la ceremonia de condecoración estuvieron presentes el Comandante General de la Marina, Vicealmirante Ricardo Zevallos Newton, el Jefe del Estado Mayor General de la Marina, Vicealmirante Jorge del Aguila Alcorta, Almirantes y Jefes de la Marina de Guerra.

Como nota emotiva el Doctor Rodríguez Pastor Mendoza, quien estuvo acompañado del grupo de funcionarios del sector economía que le asesoraron en su gestión, recibió en primera instancia la emocionada felicitación de parte de su padre, Dr. Carlos Rodríguez Pastor.

Reportaje:

Grau, ejemplo como padre



Grau, tierno y ejemplar padre.

En Grau, esposo y padre podemos descubrir uno de los aspectos más ilustrativos del alma de este guerrero generoso. Hombre singular, un modelo no sólo por sus acciones heroicas durante la guerra; es la suya una vida ejemplar en tanto que hay coherencia entre lo que se piensa y lo que se practica" expresó a EL MONITOR el historiador y sacerdote jesuita Armando Nieto Vélez.

Hay bellos testimonios que reflejan con delicadeza y ternura familiar la actitud manifiesta del Comandante del Huáscar. Recuerda en sus cartas de los días mismos de la campaña naval, a su esposa, a sus hijos y a los hombres más cercanos en su recuerdo y cariño.



Doña Dolores Cabero, su fiel y abnegada esposa.

Nuestro entrevistado analiza sistemáticamente el contenido de la carta que dirige el Comandante del Huáscar, Miguel Grau, a su esposa doña Dolores Cabero de Grau, fechada el 29 de mayo de 1879 en Iquique.

● AÑORA A SU FAMILIA

Le encarga a doña Dolores, un mes antes del glorioso Combate de Angamos, que cumpla con múltiples encargos; se agobia por la "irregularidad" de los vapores que le impide tener frecuentes noticias de la familia, "que en verdad es lo que más me interesa a mí en esta vida".

Lo más singular de esta actitud paternal, es el cariño y preocupación por sus menores hijos. "No dejes que los niños salgan solos a la calle, y pocas veces a la puerta de la calle".

Grau, a bordo del Huáscar, expresa en la misma carta, que ha contestado un sinnúmero de cartas de felicitaciones de sus amigos; pero con afectuosa pena que recibe "sólo cada siglo carta tuya (al referirse a su esposa) y que me aburro de estar separado de ti tanto tiempo".

Entre otros detalles, son numerosas las actitudes que reflejan con delicadeza el espíritu de familia, que permanece en el Gran Almirante Grau, manifiesta nuestro entrevistado.

● GRAU: DIGNO EJEMPLO A IMITAR

"Grau como esposo y padre de familia es un digno ejemplo que imitar, no sólo por su vocación de ilustre marino, político, constitucionalista y combatiente, sino por ser también un cristiano a carta cabal", dice el historiador jesuita.

Hay en Grau una verdadera formación cristiana hecha de doctrina y de vivencias. Discreto, nunca hace ostentación de lo que vive en su intimidad, mas en las horas graves y en las confidencias con amigos transmite la delicadeza de sus sentimientos de amistad y de energía personal.

Comenta el R.P. Nieto Vélez, que en las posiciones encontradas frente a la religión, la del Monseñor Roca y Boloña y Manuel González Prada, presentan dentro de su propio carácter una prueba del Comandante del Huáscar como un hombre con principios cristianos.

● HOMBRE DE FE CIFRADA EN DIOS

En la famosa oración fúnebre que pronunciara Monseñor Roca y Boloña, merecen recordarse estos fragmentos "Hombre de fe, toda su confianza se cifraba en Dios. A él atribuía el buen éxito de sus arriesgadas empresas".

Por otra parte, en el testimonio de González Prada "sencillo, arraigado a las tradiciones religiosas. . . Hasta el porte familiar se manifestaba sobrio de palabras; lejos de la verbosidad que falsifica la elocuencia y remeda el talento".

"Miguel Grau es un digno ejemplo de padre de familia, porque sencillamente, cifra su fundamento cristiano en la ley del amor conyugal y en la unidad y participación de sus sentimientos, que se irradian frente a los demás", acota el R.P. Nieto.

Finalmente en la historia contemporánea hay numerosas obras de literatura que contribuyen al reconocimiento del heroísmo, valor y sacrificio del Gran Almirante Grau. Pero lo importante, en que todos están de acuerdo, es además aquella en que el epónimo marino peruano es un bello exponente como padre de familia de profunda fe católica y conducta intachable.

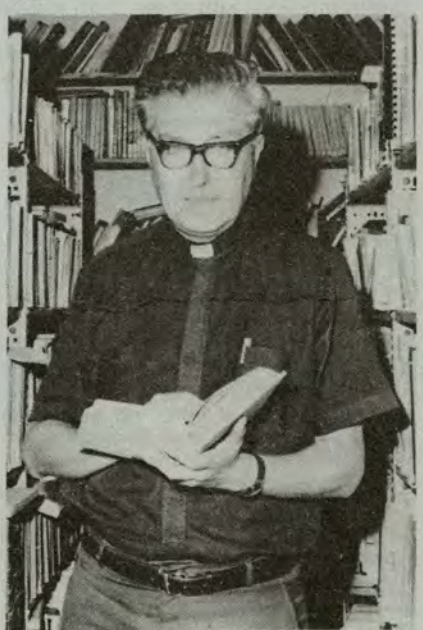

R.P. Nieto Vélez: Grau, un historiador de principios cristianos.

Perfil del Caballero de los Mares

El "Victorial" de Miguel Grau

Para contribuir al conocimiento profundo de nuestros lectores acerca de la historia de nuestro Gran Almirante Miguel Grau, consignamos en EL MONITOR algunos conceptos de la obra de la connotada historiadora Dra. Ella Dunbar Temple, que con tanto esfuerzo ha recopilado los datos que le permiten establecer una genealogía real del Almirante Grau, en su libro "El 'Victorial' de Miguel Grau":

". . . reparamos en la necesidad de evocar su estampa física y dar prendas de su epopeya. De su vera efigie nos han llegado fotografías atañederas a su etapa de lograda madurez. . . pero no así de sus mocedades; y de testimonios contemporáneos se allegan datos para recuperar esa imagen y rehacer los trazos esenciales de su personalidad."

"Fue Miguel Grau hombre de varonil y recia apostura y la descripción de su persona podía semejar a la de un atleta antiguo. . . un rostro curtido por los vientos y soles de todos los mares... conformaban una fisonomía leal, bondadosa y a la par recia, de rasgos severos y masculinos. . ."

• GRAU: SEÑORIA ESPIRITUAL

"Era Grau de natural elegancia, cuidadoso en el vestir y que no dejaba de apostarse. Los que lo trataron en sociedad memoran su buen trato, su delicadeza y sus finos modales, propios de su señoría espiritual, a los que se acuñaba su buen sentido de la prudencia."

"Su carácter se señalaba por la sobriedad, decoro y gran naturalidad de todos sus gestos y actitudes. . ."

". . . esa extraña combinación de fuerza con el sentimiento de melancolía que le era característico, suministra posiblemente el mejor enfoque de sus más alquitranadas esencias."

"Otra parte, y grande, resultaba de sus calidades morales y espirituales. Su gran sensibilidad se revela en el afecto a sus hijos, a los niños y a todos los que de él dependían; y fueron proverbiales su lealtad, gran caballerosidad, entereza a toda prueba, nobleza y energía de ánimo. . . . sólo se proyectaba al cumplimiento del deber, en el cual era inflexible consigo mismo y con los demás. Como era un paradigma su honradez y la honestidad. . . su oficialidad y tripulación acataban el rigor de su disciplina y supo inspirarles cariñoso respeto, confianza y entusiasmo en la guerra y en la paz."

"Como la más pura flor de sus virtudes, trascendía la resignación" que le permitía afrontar, frío e inmutable, todas las situaciones de su azarosa existencia. Su muerte es el mejor ejemplo de esa condición suya: la acató con plena conciencia, porque se sabía atado a su propia leyenda y que ya no tenía vida ni destino propios."

• HONOR Y CABALLEROSIDAD

". . . Su comportamiento, siempre fiel a las más prestantes tradiciones del honor y caballerosidad, fue la expresión de su hondo y arraigado humanismo. A lo largo de todo el conflicto bélico no se apartó de las normas del Derecho Internacional y de Gentes. . .: respetó las poblaciones indefensas, la vida y los bienes de los "inocentes" y neutrales, salvó náufragos enemigos y no se excedió nunca en las represalias ni abusó del triunfo. Hizo la guerra por deber y patriotismo. . ."

"Hombre tan esforzado en la acción... fue sin embargo afecto a la paz y a la unidad continental, tal vez por su cercana relación a paladines de la Independencia hispanoamericana. . ."

"No menos definidas eran sus ideas sobre la dignidad y obligaciones cívicas. No fue ajeno. . . a los problemas del Perú, aunque jamás se dejó dominar por mezquinos intereses ni algarabías políticas. . ."

• INTANGIBLE EJECUTORIA DE INTEGRIDAD

"En los tiempos que le tocó vivir, pocas figuras pueden ostentar, como Miguel Grau, tan pura e intangible ejecutoria de integridad, tan generosa solidaridad humana y tan nobles prendas morales, que revisten de un limbo casi legendario su prócera existencia. Sin gozar nunca de holgura económica, como se columbra a través del prisma de su correspondencia conyugal, no trató de alcanzar bienes de fortuna..."

"Por su rígida formación, la adhesión al orden que profesó Grau, iba acorde con su romántico amor por la libertad y la justicia. Por ambas luchó en sus gestos de rebeldía política, cuando la arbitrariedad o la violencia intentaron dominar el panorama nacional quebrando los ordenamientos legales; y no vaciló en adoptar extremosas actitudes que perjudicaron su propia carrera e intereses personales. Simbólico fue así su nombre estampado al pie del monumento a la libertad, erigido en Piura, la tierra de sus mayores; y simbólico fue el homenaje universal que se le rindió después del combate de Angamos, gloria y aurora de su Victorial."



El héroe "fue un hombre de varonil y recia apostura".

Por el "Año de Grau"

Concurso Periodístico a nivel nacional

Dentro del programa conmemorativo del sesquicentenario del natalicio del Gran Almirante Grau, la Comisión Nacional encargada de planear, dirigir y coordinar la ejecución de actos y programas con los que se conmemorará a nivel nacional el 150o. aniversario del nacimiento del héroe de Angamos y que lo preside el Director General de Intereses Marítimos, Vicealmirante José Carcelén Basurto, ha programado realizar para el presente año un concurso periodístico a nivel nacional. Intervendrán periodistas pertenecientes a todos los medios de comunicación.

Los temas se circunscribirán a la vida, trayectoria profesional y la importancia histórica de los hechos trascendentes que perennizan la figura del "Caballero de los Mares".

Las bases y premios que se otorgarán, así como la convocatoria serán publicados oportunamente por la mencionada Comisión.

Por otro lado, se ha proyectado la organización de concursos artísticos a nivel de colegios nacionales y particulares en coordinación con el Ministerio de Educación.

En tanto, entre otros preparativos para conmemorar tan magna fecha, actualmente se está restaurando la casa de Grau en Lima, donde vivió con su familia durante sus años de servicio en la Marina y cuando fue Diputado por Paita.

Prosiguen actividades del "Año de Grau"

Mensaje del Ministro de Marina a los escolares del país

Dentro del programa de actividades conmemorando el sesquicentenario del nacimiento del Gran Almirante Grau, cadetes de la Escuela Naval del Perú leerán el 2 de abril el mensaje del Ministro de Marina en 350 planteles de Lima Metropolitana y el Callao. Asimismo en centros escolares de Piura, Paita y Sullana este mensaje será leído por Técnicos y Oficiales de Mar. Al término de la lectura de este mensaje a nivel nacional, en la cual el Titular de Marina reseña en síntesis la vida de Grau, su destacada actuación en la política, su participación en la gesta naval del Pacífico y el ejemplo que con su holocausto dejó para los marinos y para todos los peruanos, los Cadetes, Técnicos y Oficiales de Mar entregarán al final ejemplares de la "Historia Gráfica Miguel Grau" para las bibliotecas de los centros educativos.



La Comisión Nacional del Año de Grau, presidida por el Vicealmirante José Carcelén Basurto en continuas sesiones, debate el programa conmemorativo de festejos por el año del héroe de Angamos.

En nombre de la Marina de Guerra del Perú agradezco a ustedes estos breves minutos al empezar el presente año escolar.

Año que recuerda a todos los peruanos que hace 150 años, un 27 de julio 1834 nació en Piura Miguel Grau.

Todos hemos oído hablar de Grau, Comandante del Monitor "Huáscar" y sabemos de su gloriosa muerte el 8 de Octubre de 1879 en Punta Angamos.

No obstante y como camino natural a conocerlo mejor y así honrar a plenitud su memoria, me permito resaltar tan sólo algunas facetas de su vibrante personalidad.

Entre ustedes, hay niños de 8 a 9 años, creo que se encuentran entre los de 3ro. y 4to. grados, bueno, a tal edad inició Miguel Grau su vida en el mar.

El sólo acudió a la escuela, muy pequeño, su formación es paulatina a bordo de buques mercantes donde se desarrolla en cuerpo y espíritu durante diez años de viajar por el mundo entero.

En 1853, a los 19 años de edad deja la Marina Mercante para ingresar como Guardiamarina de la Marina de Guerra. Es el mismo año en que recibe en Lima lecciones de Fernando Velarde, su maestro, quien también fue poeta y que tras la muerte de Grau lo describió con los versos siguientes:

Nunca fuiste risueño ni elocuente
y tu faz pocas veces sonreía,
Pero inspirabas entusiasmo ardiente,
Cariñosa y profunda simpatía.

Pronto destaca Grau en su carrera, tanto por sus méritos profesionales como por sus virtudes personales. El está siempre en la defensa de las causas justas y lo hace mostrándose a plena luz con energía y determinación.

Debemos tener presente siempre que hablemos de Grau, de un hecho de suma importancia, él nace tan sólo a los 13 años de proclamada la Independencia del Perú en 1821 y a 10 de las batallas por la libertad libradas en Junín y Ayacucho en 1824. El Perú era pues entonces, un país en proceso de formación de su conciencia nacional.

Tiene participación destacada en la política, la cual ejerce entre agosto de 1876 y hasta 1879. Desempeña en estos años una diputación por la ciudad de Paita, puerto donde residiera cuando niño. La Marina le da el permiso correspondiente para ello.

En su época tuvo su primer presidente civil, don Manuel Pardo, y fue justamente Grau y los marinos de entonces quienes apoyaron en 1872 el acceso de Pardo al gobierno que él había obtenido en legítimas elecciones.

Cuando deja la Cámara de Diputados, Grau lo hace para enfrentar la amenaza que venía del mar. Injusta agresión que el Perú no podía aceptar y que en el espíritu sensible de Grau tenía que encontrar rechazo absoluto.

Hace pocos meses el miércoles 2 de noviembre de 1983, se instaló en el Congreso un asiento, es decir una curul en honor a quien fuera diputado por Paita Miguel Grau. Cuando se pasa lista en la Cámara de Diputados o en el Congreso todos los representantes al unísono responden "presente" como homenaje a su memoria. Como el Parlamento representa a la Nación, esa respuesta es la de todos nosotros, la del Perú entero.

El 8 de Octubre de 1879 el Gran Almirante Grau muere a las 09.50 horas de la mañana en el puesto del Comandante, a él sucederán otros oficiales que imitándolo se inmortalizarán también en el Comando del Monitor.

En el momento de entrar al combate, Grau sin duda debió pensar en su familia lejana y a quienes en ella representaban al pueblo del Perú. Su queridísima esposa y ocho niños de entre 11 años de edad y 9 meses quedaban en su casa de la calle Lescano No. 22 de Lima, cercana la Iglesia de La Merced, casa que justamente en estos días está siendo restaurada por la Marina para ser entregada a la ciudad el próximo 27 de julio.

Grau, pues, es el hombre común y corriente preocupado de su hogar con el mismo celo con que se ocupa de su buque. Alguna vez dijo "Si los héroes son como yo, declaro que no hay héroes en el mundo".

Por ser circunstancialmente valedero hoy, me permito leer para terminar estas palabras unos párrafos de una carta del Comandante Grau fechada el 29 de mayo de 1879 en Iquique, decía así a su esposa: "Sería conveniente te dieras de cuando en cuando unas vueltas al colegio para que te informes del adelanto y conducta de los muchachos".

Creo que no requiere comentario, no tengo que decirles a ustedes que la vida nos exige siempre cumplir nuestros deberes, hoy como alumnos, mañana como ciudadanos participan-

Después de exitoso Crucero de Instrucción

BAP "Independencia" retornó a la patria

Procedente de Estados Unidos de América y después de haber navegado 8,932 millas en 57 días, el 12 de marzo arribó al Callao el B.A.P. "Independencia" trayendo en viaje de retorno a 196 cadetes de la Escuela Naval del Perú, quienes culminaron el Crucero de Instrucción al extranjero correspondiente al presente año.

Luego del arribo de la nave comandada por el Capitán de Navío José Di Bello Doria, el Director de la Escuela Naval del Perú, Contralmirante Eduardo Barragán Schenone dio la bienvenida a los alumnos que culminaban su primer crucero de instrucción fuera del país.

El Crucero de Instrucción formó parte del entrenamiento aplicado en forma práctica de los cursos teóricos dictados en la Escuela Naval.

Durante el Crucero de Instrucción, los alumnos del 2o. y 4to. año de la Escuela Naval, realizaron intensas prácticas marineras para complementar su formación integral. Por otra parte, en los puertos de su itinerario cumplieron diversas actividades oficiales, sociales, deportivas y culturales. Formaron parte de este Crucero cadetes invitados de las Marinas de Guerra de Panamá, Venezuela y Bolivia.

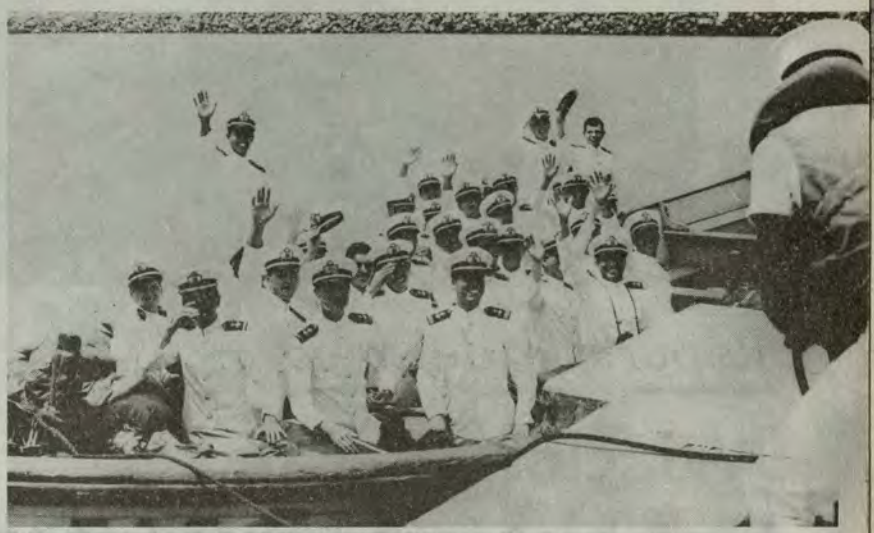

El retorno a la Patria después de intensas prácticas marineras.

El B.A.P. "Independencia" en su primera escala arribó el jueves 19 a la estación Naval de Rodman (Panamá), donde los marinos peruanos realizaron visitas protocolares a las fuerzas de Defensa de Panamá y al Ministro de Relaciones Exteriores de ese país. En el segundo día de estada, el Comandante del Buque Escuela visitante, colocó una ofrenda floral ante el Monumento del General Tomás Herrera y presentó después su saludo protocolar al Alcalde del Distrito de Panamá y al Comandante de la Estación Naval de los Estados Unidos de América en Panamá. En esta primera escala, el pueblo panameño mostró una vez más la entrañable amistad hacia el pueblo peruano.

El día domingo 22 de enero el B.A.P. "Independencia" zarpó rumbo a San Juan —Puerto Rico— para luego proseguir su itinerario a los puertos de Miami, Baltimore, Nueva York, Jacksonville (EE.UU.) y San Nicolás (Aruba) y Cartagena (Colombia), durante cuyas estadas, a la vez que cumplieron un nutrido programa de actividades, recibieron a su vez espontánea muestras de amistad de autoridades civiles y militares y el cálido recibimiento de los respectivos pueblos que aplaudieron al paso de los marinos peruanos por calles y plazas.



En Annapolis-Baltimore, Cadetes de la Escuela Naval colocan una ofrenda floral ante la Cripta del Almirante John Paul Jones.

→ MENSAJE DEL MINISTRO DE MARINA...

tes en el gran destino de la Patria.

Miguel Grau, un héroe peruano para el mundo es permanente lección para los hombres de todas las épocas, por ello, recordémoslo siempre, a bordo del monitor con sus oficiales, sus marineros. Con sus pensamientos de hondo cariño a los suyos.

Recordémoslo siempre en su pequeño buque, con la bandera peruana al tope del palo mayor y repetíamos con un ilustre niño argentino Martín García Merou, que en 1879, a los 16 años, compuso para el "Huáscar" y para Grau un hermoso poema que en sus primeros versos decía lo siguiente:

Allá va solitario entre las brumas
Se confunde en la sombra su silueta,
Con el oscuro cielo,
Las pálidas espumas
y los reflejos de la mar inquieta!. . .
Su generoso anhelo
Lo empuje del embate de la suerte,
Murmura el viento que lo mece:
muerte!. . .
y el mar rugiendo le responde: gloria!...

Como modesto recuerdo de este día y como un aporte a vuestro conocimiento sobre el Gran Almirante Grau, me permito dejar a ustedes por encargo de la Marina de Guerra, para la biblioteca del colegio unos ejemplares de la Historia Gráfica Miguel Grau, la cual es una biografía tipo historieta del Héroe, que contiene también hechos importantes de la Historia del Perú acaecidos entre 1834 y 1879.

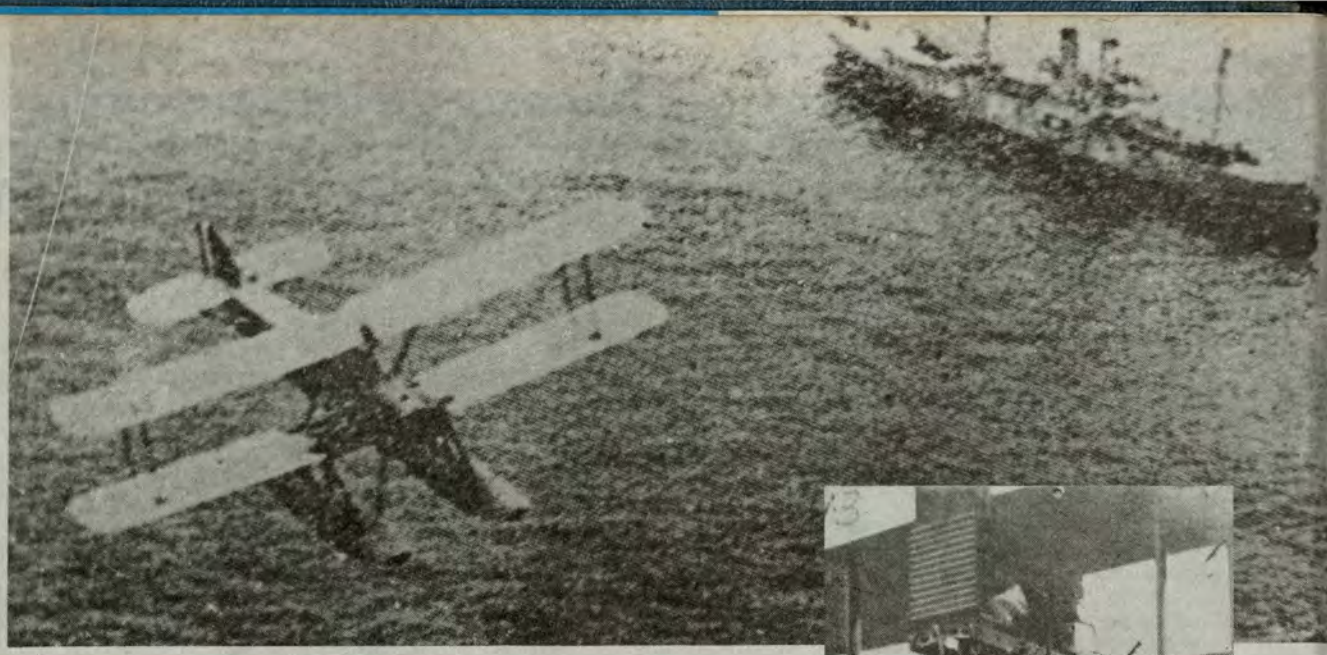



Reportaje del mes

Aviación Naval: Una histórica trayectoria

En la guerra contemporánea, no se puede concebir una Marina de Guerra sin una moderna fuerza operativa naval. La premisa se ha confirmado en el conflicto de Las Malvinas, donde las diferentes escuadrillas de la Aviación Naval argentina participaron en forma efectiva en operaciones de búsqueda, localización y ataque propinando golpes certeros a la poderosa Marina británica.

Nuestra Marina de Guerra, merced al genio visionario de nuestros marinos, desde hace 64 años posee una aviación naval que continuamente ha ido evolucionando, contando actualmente con modernas unidades y una vasta experiencia de sus hombres que llevan la tradición de quienes la fundaron, conformando hoy, una fuerza de primera línea en una posible guerra en el mar en su función estratégica de apoyo a la Fuerza de Superficie.

64 AÑOS PROGRESO Y EFICIENCIA EN LA OPERACION DE AVIONES Y HELICOPTEROS

La creación de la Aviación Naval se remonta a los años 20 constituyéndose en una de las primeras de América. Sus pilotos pertenecían a la Marina de Guerra del Perú.

Al pasar los años, esta aviación se fusiona con la del Ejército de aquella época tras de haber dejado una indeleble huella que posteriormente será basamento del Cuerpo Aéreo Peruano (CAP) y el que igualmente se constituirá en base de lo que es hoy la Fuerza Aérea.

EN ESTAS HISTORICAS FOTOS, vemos a un antiguo hidroavión de la aviacion naval sobrevolando al antiguo primer crucero BAP "Almirante Grau". . . Abajo, un pionero piloto en 1920 posando junto a los primeros hidroaviones en la base aeronaval de Ancón. . .



Es a partir de la unión de estas dos aviaciones que la Marina de Guerra del Perú, pierde su Aviación Naval. Pasaron 43 años cuando gracias a las gestiones del Capitán de Navío Armando Figueroa, el 24 de julio de 1963 se reconoce el Servicio Aeronaval de la Marina.

En síntesis, son tres etapas nitidamente identificables que caracterizan el desarrollo de la Aviación Naval, la primera que abarca desde el año 1920 al 1923; la segunda, de 1924 a 1935 y la tercera, desde 1963 hasta el presente.

El 26 de enero de 1920, el Presidente Augusto B. Leguía firmó el Decreto Supremo que creaba el cuerpo de Aviación Naval; luego consolidando este dispositivo el 3 de mayo del mismo año por Decreto Supremo se crea el servicio de Hidroaviación de Ancón. Este servicio estuvo a cargo de



En una moderna unidad de superficie, un helicóptero hace un aterrizaje impecable luego de un operativo. Arriba, dos aviones Fockers de exploración marítima de nuestra Aviación Naval.

oficiales de la Marina. Por diversos motivos esta etapa duró tres años pasando el personal de la Marina a sus puestos anteriores en buques y dependencias.

Se sucede una segunda etapa cuando llega la Misión Americana en el que cabe resaltar la acción del Comandante U.S.N. Harold B. Grow, quien estableció el correo Aero-Militar, cubriendo la ruta Ancón-San Ramón y se aperturó las rutas aéreas en la vasta región de nuestra Amazonía.

Después de haber logrado muchos aciertos en este campo de la aviación en nuestra difícil geografía, esta etapa comienza a declinar en los años 30, y cinco años después la Aviación Naval y la Aviación del Ejército se fusionan conformando el Cuerpo Aeroperuano (CAP), el cual estaba bajo el control de la Marina a través del Ministerio de Marina y Aviación. Después de 1935 se dedica a sus unidades netamente navales. Posteriormente se crea el Ministerio de Aeronáutica, creándose así la Fuerza Aérea (FAP). Muchos marinos peruanos, que eran aviadores, llegaron a ocupar destacados puestos en la nueva Fuerza Aérea Peruana.

Hay una tercera etapa de nuestra Aviación Naval cuando con la dación de la Ley 13508 se crea el Servicio Aeronaval. El dispositivo fue promulgado el 24 de julio de 1963. Su primer jefe fue el entonces Capitán de Fragata Armando Figueroa Roggero. Actualmente se denomina Fuerza de Aviación Naval, la misma que cuenta con modernas unidades de apoyo logístico, antisubmarinas, de rescate y exploración, así como helicópteros de reconocimiento y misileros que operan desde muchas de nuestras unidades de superficie, contando asimismo con personal altamente especializado. Todo lo cual constituye un orgullo para la Marina de Guerra del Perú por haber alcanzado junto con esta fuerza y sus novísimas unidades, un lugar destacado entre las armadas de los países del continente.

Una unidad misilera y un helicóptero naval antisubmarino en una misión de localización y ataque.



Stella Maris en acción

Guardería Naval para hijos del Personal Subalterno

En la urbanización naval Capitán de Navío "Germán Astete" se iniciará próximamente la construcción de la Guardería Naval, que atenderá necesidades de nuestro personal subalterno.

Con capacidad para cien (100) niños, esta guardería marca el inicio de un programa que tiende a la construcción de locales de esta naturaleza en los núcleos poblaciones navales existentes en diversas zonas de la provincia de Lima.

Dentro de los proyectos en estudio, se considera la próxima guardería, ubicada en Surco, posiblemente en el área de San Borja.

El importante hecho de hallarse la guardería de Astete dentro del anexo del Liceo Naval "Teniente Clavero", propiciará lo deseable, familiarización de los niños con su futuro centro escolar, lo cual es una ventaja psicopedagógica que incide con relevancia en el sensible espíritu de los pequeños.

La Asociación "Stella Maris", que agrupa a las señoras esposas de los oficiales de Marina, presidida por la señora Teresa Freundt de Du Bois, tiene en esta decisión del Alto Mando Naval y del Consejo Superior de Bienestar de la Marina, vital ingerencia, pues, la dinámica impresa a sus acciones, en los últimos años, ha propiciado el desarrollo de un modesto aunque firme plan de objetivos, tangible ya en la guardería, cuyo proyecto arquitectónico presentó la Asociación al Ministerio de Marina.

Es del caso anunciar que la Asociación, contribuirá también al equipamiento de la guardería, gracias a los fondos obtenidos como resultado de las actividades realizadas. Lo cual, siendo importante, es, sin embargo menos significativo que la notable labor de unión institucional, propiciada mediante la amistad entre las señoras asistentes a los miércoles culturales, bingos y otros eventos sociales; bienestar naval y presencia de "Stella Maris" en el ámbito institucional.

Clausura de

Vacaciones Utiles 1984

El lunes 16 de enero, en el Club de Cabos y Marineros "Grumete Medina" se inauguró a 09.00 horas el programa de Vacaciones Utiles en beneficio de hijos de Técnicos, Oficiales de Mar y Personal Civil.

Asistieron a la inauguración 565 alumnos, acto que se inició a 09.00 horas y fue presidido por el Sub-Director de la Dirección de Bienestar de la Marina.

Las disciplinas deportivas en el Club de Cabos y Marineros "Grumete Medina" fueron las siguientes: natación, vóleibol, básquetbol, fulbito y frontón. Asimismo se llevaron a cabo torneos de juegos de salón, como ajedrez, damas chinas, futbolín y ping-pong; el número total de participantes en el Club "Grumete Medina" fue de 523 alumnos clasificados en 3 grupos por edades.

En el mismo local, se dictaron clases de bailes nacionales: marinera, tondero, vals y huayno, actividad que contó con 485 alumnos, clasificados por edades y organizados en grupos.

El horario de trabajo fue de lunes a viernes de 08.00 hrs. a 13.00 hrs.

CEREMONIA DE CLAUSURA DE VACACIONES UTILES

El martes 28 de febrero de 15.00 horas se realizó en el Club "Grumete Medina" la ceremonia de clausura de las Vacaciones Utiles 1984.

Se estimuló a los niños que participaron en estas jornadas de confraternidad naval, con artículos deportivos y juegos de salón.

Los galardonados en los grupos de primaria y secundaria, fueron los siguientes alumnos:

PRIMARIA: 1er. puesto, Jorge CHAFLOQUE Díaz, Una pelota de básquet; 2o. Puesto, Percy TRUJILLANO Espejo, Una pelota de fulbito; 3er. Puesto, Julia MOYA Carneo, Una pelota de vóleibol; 4o. Luis IBAÑEZ Gomero, Un juego de ajedrez; 5o. Sulma CHAFLOQUE Díaz, Un juego de damas chinas; 6o. Marisela LUNA Electo, Un juego de damas. SECUNDARIA: 1er. Puesto, Giannina CALDERON Pérez, Una pelota de básquet; 2o. Puesto, Vanessa CUETO Díaz, Una pelota de vóleibol; 3er. Puesto, Luis MACEDA Roldán, Una pelota de fulbito; 4o. Puesto, Luz ALVARADO Aldave, Una pelota de vóleibol; 5o. Puesto, Yessica MUÑOZ Díaz, Un juego de damas chinas; 6o. Puesto, Maribel SILARAYAN Cárdenas, Un juego de damas.



Cursos de natación en dos piscinas del Club, actividad con la que se favorecieron gran cantidad de alumnos, hijos de miembros de nuestra Marina.

Club "Grumete Medina", más de medio millar de niños desarrollaron en este local cursos de formación deportiva y bailes nacionales, en el Verano 84.



GUARDERIA NAVAL EN ASTETE

¡ STELLA MARIS EN ACCION !

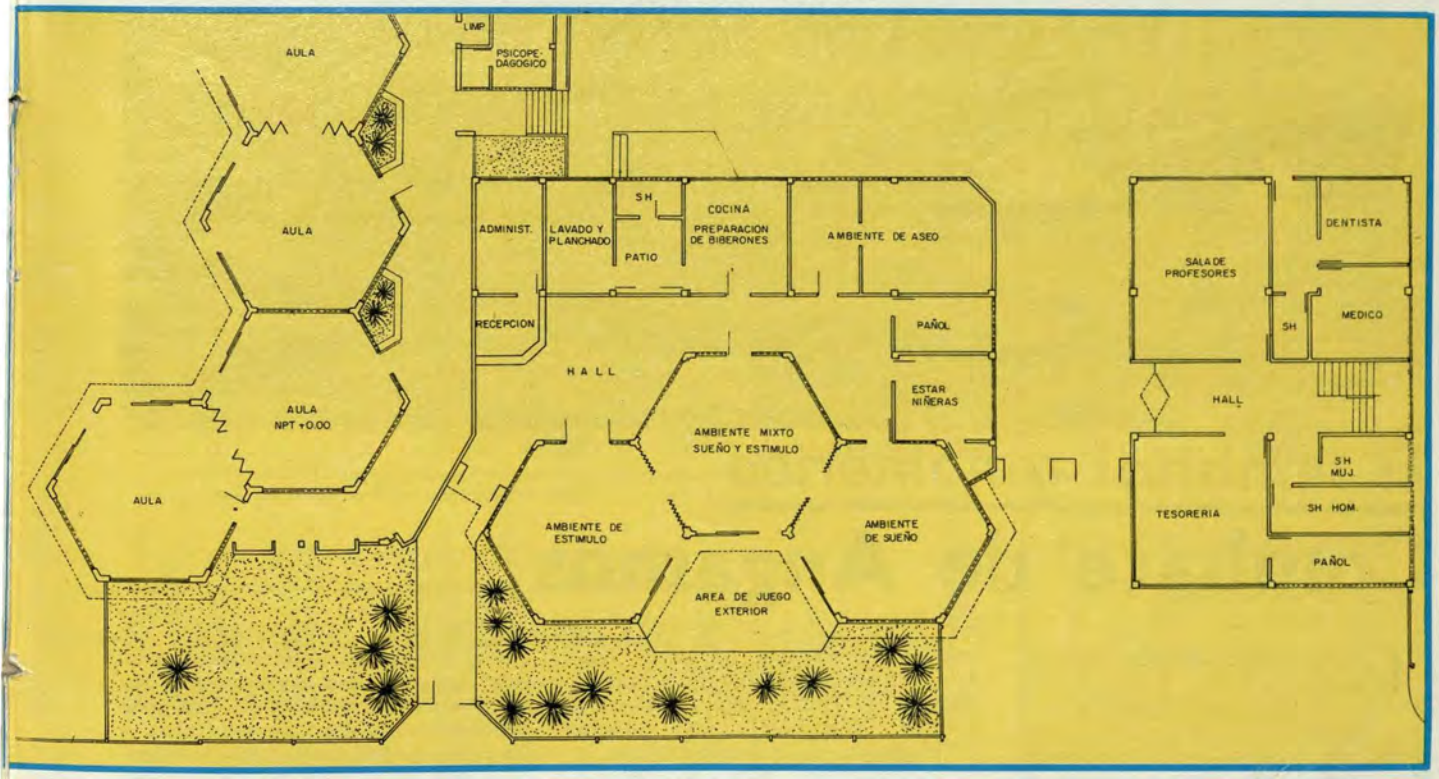

CLUB DE TECNICOS Y OFICIALES DE MAR

"CONTRAMAESTRE DUEÑAS"

Los días martes y jueves de 14 a 18 hrs. se llevaron a cabo los cursos de guitarra, que contaron con ciento veinte (120) alumnos inscritos en grupos dispuestos según las edades.

Asimismo, los días miércoles y viernes, se realizaron paseos a la playa, disponiéndose para el efecto de dos ómnibus asignados por la Dirección de Bienestar. Profesores de educación física, Oficiales de Mar, salvavidas pertenecientes al Servicio de Salvamento de la Marina y un coordinador, acompañaron los grupos de veraneantes a Ancón, Pucusana y Naplo.



Casas de Servicio para Oficiales

Entregaron II Etapa en San Borja

La segunda etapa del programa de construcción de Casas de Servicios para Oficiales en el distrito de San Borja fue entregada el 5 de marzo en ceremonia presidida por el Ministro de Marina, Vicealmirante Jorge Du Bois Gervasi.

Al acto asistieron el Jefe del Estado Mayor General de la Marina, Vicealmirante Jorge Del Aguila Alcorta, el Director General del Personal, Vicealmirante Julio Zapata Martínez, el Inspector General de la Marina, Vicealmirante Gerónimo Cafferatta Marazzi, Almirantes y los Oficiales, que han sido esta vez beneficiados dentro del plan de viviendas para el personal superior de la Marina.

El Ministro de Marina felicitó a quienes dirigieron y ejecutaron esta segunda etapa y dijo que habrá continuidad en lo que respecta a la construcción de vivienda para el personal naval. Se refirió también el Titular de Marina al proyecto del Liceo Almirante Guise para los hijos de oficiales que se construirá en San Borja y, aledaño a éste, la construcción de una capilla.



LOS SERVICIOS y la decoración de las casas son modernos y funcionales...



El inmortal y homérico

Combate de Angamos

La guerra suscitada entre Chile y la alianza de Bolivia y el Perú, causada por las autoridades bolivianas en el área fronteriza con Chile, por la dificultad que presentaba el terreno desértico, tuvo que ser planteada en el mar, cuyo dominio era fundamental, tanto para el Perú como para Chile.

Si bien la Escuadra chilena tenía más buques, destacando los blindados "Blanco" y "Cochrane", mejor equipados que los peruanos "Huáscar" e "Independencia", su inadecuada mantención dio a éstos la ventaja de la velocidad, que fue tácticamente aprovechada por el Comandante peruano Miguel Grau.

El relativo equilibrio existente entre ambas escuadras fue quebrantado en perjuicio del Perú en el combate de Iquique, el 21 de mayo de 1879. La pérdida de la vieja corbeta chilena "Esmeralda" no fue tan importante como el de la fragata peruana "Independencia" en Punta Gruesa, pues, era el mejor buque peruano. En esta acción, el Perú perdió el 50% de su poder naval, no quedándole al resto de su Escuadra otra alternativa que la de actuar como corsarios. Esta actividad, comandada por Grau y el "Huáscar", obligó a Chile a replantear su estrategia al darse cuenta de la real importancia del poder naval, que el gobierno chileno no había previsto al comenzar la guerra.

Mientras el "Huáscar" impedía la llegada de tropas chilenas a Antofagasta mediante un efectivo bloqueo que dividía a la Escuadra chilena, el alto mando naval chileno dispuso cambios en los mandos y la reparación de los principales buques con un objetivo inmediato y urgente: destruir al "Huáscar".

El Capitán de Navío Galvarino Riveros asumió la Comandancia de la Escuadra chilena y de la Segunda División o División Pesada, integrada por el "Blanco", la cañonera "Covadonga" y el transporte "Matías Cousiño", mientras que el Capitán de Navío Juan José Latorre se encargó de la Primera División o División Ligera, integrada por el "Cochrane", las corbetas "O'Higgins" y "Chacabuco" y el transporte "Loa". Esta conformación fue decidida en Consejo de Guerra convocado en Mejillones el 1o. de Octubre, luego de que la Escuadra recién remozada había dejado 3,000 soldados en Antofagasta. Ambos Comandantes participaban en los Consejos de Gabinete chilenos, con el Ministro de Guerra en Campaña Rafael Sotomayor y el nuevo Ministro de Guerra Domingo Santamaría, cuyas órdenes precisas eran hostilizar a la Escuadra peruana hasta la destrucción de ésta, objetivo que se cumpliría recién en el Combate de Angamos.

La Escuadra chilena, creyendo al "Huáscar" en el norte, zarpó el 2 de octubre en su búsqueda, pero en Arica unos pescadores avisaron a Riveros que el "Huáscar" y la "Unión" estaban en el sur. La Escuadra regresó a Mejillones el 7 de octubre, donde se enteraron que los buques peruanos estaban regresando de Coquimbo. El Comandante Riveros vió la oportunidad que estaba esperando y decidió interceptar y destruir a la División peruana. Para este fin, se dispuso que la División Pesada se ubicaría cerca de la costa al sur, para buscar a la División peruana e interceptarla, y la División Ligera iría al sur, a 20 millas de la costa, para evitar la huida de ésta. El plan fue presentado al Ministro Sotomayor, quien a su vez lo presentó al Presidente Pinto para su aprobación, que fue acompañada de una observación que no fue acatada por la Escuadra, ya que entrañaba un enorme riesgo al éxito de la operación, al ampliar la distancia fijada a 50 millas.

El 8 de octubre, a las 3:30 de la madrugada, el "Blanco" avistó dos humos, que al amanecer delataron la presencia del "Huáscar" y la "Unión", que al saberse descubiertos se alejaron velozmente hacia el suroeste, para luego retomar el rumbo norte. El plan chileno comenzaba a dar resultados. A las 4:00, la División de Latorre esperaba a los buques peruanos en Punta Angamos para interceptarlos y a las 7:15 el "Huascar" se encontró con los buques de esta División: Grau comprendió que había caído en la trampa e hizo un intento por escapar, pasando entre la costa y la División Ligera. Si bien no lo logró, al menos consiguió que la "Unión" lo hiciera.

El "Huáscar" estaba perdido; la estrategia chilena funcionó. Grau fue quien abrió el fuego, pero Latorre no contestó de inmediato, pese al impacto recibido, sino que maniobró hábilmente para imposibilitar la huída del "Huáscar", luego de lo cual, desde el "Cochrane", inició el bombardeo al monitor peruano, con certera puntería. Los proyectiles perforaron el casco del "Huáscar", destrozando la doble torre giratoria, los guarnes del timón y la torre del mando, en donde se encontraban el Almirante Grau y sus oficiales, quienes sucumbieron inmediatamente. Los cañones peruanos seguían disparando, pero no causaban gran daño en los blindados chilenos, cuyos ataques terminaron por apagarlos. El "Huáscar", a las 10:55 ya estaba sin gobierno, tras haber recibido el fuego de tres buques chilenos; el panorama dentro del monitor no podía ser más desolador. Perdidas las esperanzas, el Teniente Gárezon trató de hundir el "Huáscar" pero el abordaje de los chilenos salvó al buque, izando en él, la bandera chilena y poniendo fin a su exitosa campaña y al poder naval peruano.

Con la destrucción del "Huáscar", las puertas del territorio peruano quedaron abiertas para Chile, al obtener el completo dominio del mar en este sector del Pacífico, que cambió el curso de la guerra.

Con la Cruz Peruana al Mérito Naval

Marina de Guerra condecoró a Agregado Naval de Holanda



El Vicealmirante Ricardo Zevallos Newton coloca la condecoración al Agregado Naval de los Países Bajos en el Perú.

Al término de sus funciones como Agregado Naval a la Embajada Real de los Países Bajos en el Perú, el Capitán de Navío Pieter de Graeff, fue condecorado el 28 de febrero con la "Orden de la Cruz Peruana al Mérito Naval".

La joya fue impuesta por delegación del Canciller de la Orden por el Comandante General de la Marina, Vicealmirante Ricardo Zevallos Newton, quien en esta ocasión expresó que la Marina quería testimoniar su agradecimiento al representante de la Real Marina de los Países Bajos, por la meritoria labor desempeñada en pro del estrechamiento de los vínculos que unen a nuestras Marinas y para que prosiga aún más el acercamiento entre ambas instituciones.

El Capitán de Navío Pieter de Graeff, agradeció por la honrosa distinción que le hacía la Marina de Guerra del Perú, prometiendo llevarla con el orgullo que ella demandaba.

Egresan Guardacostas

Clausura de cursos de orientación y formación naval

Augurando el mejor de los éxitos en la nueva misión de servicio a la patria y a la Marina de Guerra del Perú, y con la exhortación de contribuir eficientemente a salvaguardar nuestra frontera marítima a lo largo y ancho de nuestra costa, el Director de Personal de la Marina, Vicealmirante Julio Zapata Martínez, clausuró el 1º de marzo el curso de Orientación y Formación Naval para Oficiales asimilados del servicio de guardacostas.

Los 20 nuevos profesionales incorporados al seno de la institución como oficiales asimilados, cumplieron el ciclo de instrucción y entrenamiento naval, entre el 6 de febrero al 1º de marzo.

Durante este tiempo, los flamantes oficiales recientemente incorporados, recibieron los conocimientos teórico-prácticos acerca del reglamento de Capitanías y Guardacostas, así como la preparación e instrucción naval para el desempeño de las funciones en la División de Patrulleras de Guardacostas.

Luego los Alfereces de Fragata Hindarlen Melgar Córdova y Miguel Vivanco Arenas, quienes ocuparon los primeros lugares en el cuadro de calificaciones, recibieron diplomas, así como las felicitaciones de las autoridades navales y familiares asistentes.

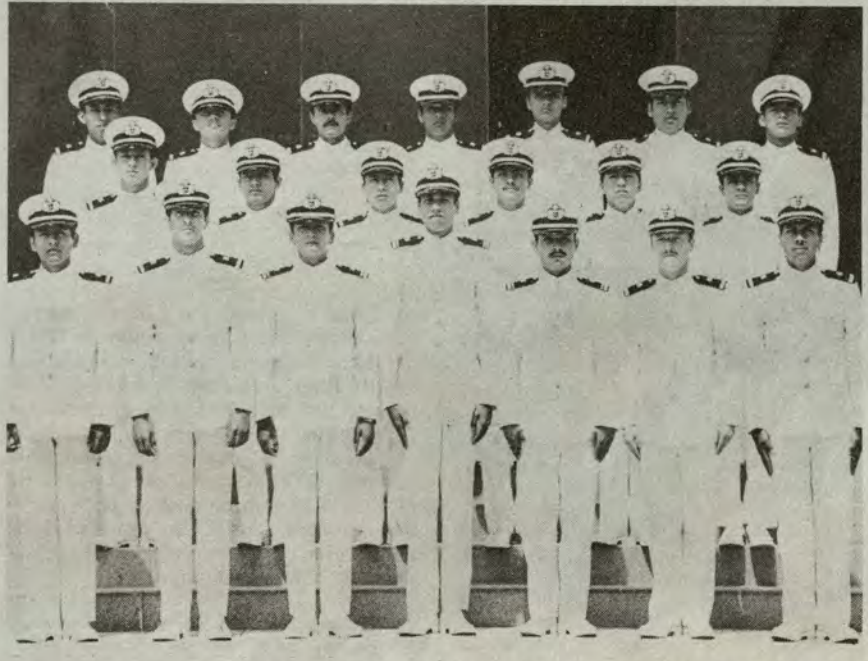

Profesionales incorporados al seno de la institución como Oficiales asimilados.

FONDO DE SEGURO Y CESACION

La labor del departamento de Fondos de Seguros de Retiro y Préstamos debe ser paralela a la preocupación de los asegurados en la renovación permanente de sus documentos, para agilizar los trámites de cese o pase al retiro, ya sea por límite de edad, por cumplimiento de 30 años de servicios o por fallecimiento.

El Fondo de Seguro de Retiro del personal superior y subalterno lo constituyen el aporte personal del 3.5 o/o y 7 o/o por parte del estado, de las remuneraciones pensionables comunes, el fondo de seguro de cesación del personal civil constituido por el aporte personal del 3.5 o/o y 7 o/o por parte del estado del haber básico, aportes que al pasar al retiro el miembro del Fondo se convierte en un monto efectivo de años de servicios por remuneraciones pensionables por una sola vez.

En caso de fallecimiento de un miembro del Fondo de Seguro, sin haber percibido el beneficio, éste se entregará a las personas designadas en la Carta Declaratoria Unica del Fondo de Seguro, que todo miembro deberá suscribir.

Sin embargo, a pesar de la difusión que se ha hecho de este servicio, hay muchos Oficiales, Técnicos, Oficiales de Mar y Empleados Civiles que no han renovado su Carta Declaratoria, así como otros que no lo han solicitado; situación que en caso de fallecimiento, ocasiona problemas a los familiares, ya que los trámites legales de Auto Declaratoria de Herederos Judicial son largos, engorrosos y onerosos.

La Carta Declaratoria se recaba o se renueva en las ventanillas del departamento de Fondos de Seguros y Préstamos, ubicado en la Av. Salaverry No. 2439 San Isidro (frente al Ministerio de Marina), en horas de oficina. Conviene recordar que este es un beneficio, que merece la previsión del caso para atenuar el sufrimiento a nuestros seres queridos.

Bajo protección tutelar de Grau

Aspirantes ingresan a la Escuela Naval

Pletóricos de entusiasmo, ciento-treinta aspirantes a Cadetes Navales iniciaron el 5 de marzo último sus actividades académicas al realizar su ingreso oficial a la Marina de Guerra del Perú.

Fue en el marco de una emotiva ceremonia que tuvo como escenario la explanada principal de la Escuela, iniciándose con el himno nacional y un acto litúrgico.

El Director de la Escuela Naval Contralmirante Eduardo Barragán Schenone, al recibir a los futuros cadetes navales resaltó la circunstancia de que "su ingreso ocurra precisamente en el año del Gran Almirante del Perú don Miguel Grau Seminario, lo cual establece para los nuevos aspirantes un compromiso muy especial en el sentido de hacer suyos desde el día mismo de su ingreso a la Marina, los elevados principios y valores éticos de que en vida hiciera gala nuestro héroe máximo: honor, eficiencia y responsabilidad..."

El Almirante Barragán Schenone, dijo asimismo que: "A partir del día de hoy, tendrán el privilegio de vestir el uniforme naval, con honor y dignidad. La Escuela Naval del Perú se siente feliz con el nacimiento de estos nuevos aspirantes y se ha preparado adecuadamente para formarles espiritual, mental y físicamente, a fin de convertirlos en oficiales de Marina idóneos para el servicio de la nación.

Al término de la ceremonia se despidieron de sus familiares, quienes después tuvieron un conversatorio con el Director de la Escuela Naval, efectuado en el auditorio de este centro de estudios navales.

La ceremonia finalizó con la entonación del Himno de la Marina y el desfile de los futuros Cadetes.



Aún con traje de civil, los flamantes aspirantes a cadetes navales desfilan por primera vez oficialmente en la explanada principal de la Escuela Naval.

En Ayacucho, el Infante de Marina

OM3 Luis Ojeda cumplió su deber

En circunstancias en que cumplía valerosamente su misión, el Infante de Marina OM3 Luis Miguel Ojeda Cassani, destacado en Ayacucho, falleció el 29 de febrero pasado, defendiendo la paz social quebrantada por elementos subversivos que operan en esa zona central.

Luis Miguel Ojeda ingresó a fines de 1975 a la Escuela de Reclutas como marinero, pasando luego al servicio de Policía Naval y al CITEN, donde estudió en la Escuela Básica de Infantería de Marina, egresando a fines de 1977, como Cabo 2º de esa Fuerza, siendo promovido a Cabo 1º en 1978. Al año siguiente fue trasladado al destacamento de Infantería de Marina en Madre de Dios, regresando a Lima el mismo año, ostentando ya el grado de OM3. En 1982 prestó servicios en la Capitanía de Puerto de Puno, y luego en enero del presente año, fue destacado a Ayacucho.



OM3 Luis Ojeda

En esta localidad encontró la muerte, defendiéndose contra los enemigos de la democracia y de la sociedad peruana, dando asi muestra de la abnegación que caracteriza a todos nuestros infantes de marina.



En hombros de sus compañeros de promoción el valeroso Oficial de Mar es conducido a su última morada.

Fuerza Naval de la Amazonía

Servicio Cívico Fluvial

Con el fin de brindar un servicio de atención médica, técnica y de ayuda a nivel socioeconómico y cultural a las poblaciones ribereñas en pro de su desarrollo integral, la Fuerza Naval de la Amazonía ha dispuesto un plan de Acción Cívica para el presente año en las riberas de los ríos Yavarí, Putumayo, Napo y Ucayali.

Este plan se llevará a cabo con el Buque Hospital de la Fuerza Naval de la Amazonía, el BAP. "MORONA" y los buques tópicos "Honorato Jordán", "César Garayar García" y "Daniel Alcides Carrión" pertenecientes a CORDELOR. Las funciones de estas importantes unidades, además de la acción cívica fluvial, son el reconocimiento de los ríos durante la travesía, el entrenamiento e instrucción de sus dotaciones, control del abastecimiento y comercialización de alimentos, lubricantes y combustibles del Estado en las localidades fronterizas, la ejecución del programa en los ríos Putumayo, Yavarí, Napo y Ucayali, y embarque de grupos técnicos de los organismos involucrados.

Los organismos que prestarán apoyo a esta labor son la Fuerza Naval de la Amazonía, el Comité Coordinador Regional de Iquitos y la Corporación de Desarrollo de Loreto (CORDELOR).



Escolares luego de ser atendidos en el B.A.P. "Morona".

El Comandante de la V Zona Naval y Comandante de la Fuerza Naval de la Amazonía y el Jefe del Estado Mayor de la Fuerza Naval de la Amazonía tendrán a su cargo el cumplimiento de este vasto plan de acción cívica, que culminará el 31 de diciembre de este año.

En Pro Marina

Doble Ruptura del Bloqueo de Arica

La hazaña naval del Vicealmirante Manuel Villavicencio, quien al mando de la Corbeta "Unión" realizó una doble ruptura del bloqueo chileno en Arica, se conmemoró el 17 de marzo en el local de la Asociación Nacional Pro-Marina.

La acción del Vicealmirante Villavicencio, efectuada el 17 de marzo de 1880 burlando a toda la Escuadra enemiga en la guerra con Chile y ayudando a las tropas peruanas en el bastión de Arica, ha merecido el más alto reconocimiento de todos los peruanos.

El Vicealmirante Antonio Miranda Garrido tuvo a su cargo el discurso de presentación de esta evocación, en el cual se sugirió la adquisición de un buque escuela dotado de los más sofisticados adelantos tecnológicos para el mejor entrenamiento de nuestros Oficiales y Cadetes, y que llevaría el nombre de "Buque Escuela Unión", en homenaje a la gloriosa corbeta que protagonizó la hazaña recordada en la fecha. Para el caso, el procedimiento sería similar al que se hizo para comprar los Cruceros "Grau" y "Bolognesi" es decir, mediante una colecta nacional.

Durante la ceremonia la Asociación incorporó como Socio Nato al Teniente General FAP. José Zlatar Stambuk, Ministro de Aeronáutica.



Con fervor patriótico se entona el Himno Nacional durante el acto conmemorativo.

Se conmemoró a bordo.

30 años del BAP "ABTAO"

En una ceremonia realizada sobre la cubierta del submarino BAP "ABTAO", se recordó el 1o. de marzo el trigésimo aniversario de la puesta en servicio de esta unidad.

El actual Comandante del "Abtao", Capitán de Fragata José López de Castilla, hizo una referencia al Combate de Abtao, enfatizando el hecho de que las escuadras chilena y peruana combatieran juntas en esa memorable campaña y por la misma noble causa.



Luego de la ceremonia, la dotación del BAP "Abtao" asistió a un almuerzo de camaradería en el Club de Técnicos y Oficiales de Mar "Contramaestre Dueñas".

El Contralmirante Alfonso Panizo, actual Comandante de la Fuerza Submarina, recalcó el espíritu tan especial de este buque, por ser el más antiguo de la nueva generación, el único que ha cumplido treinta años de servicio activo, y manifestó la necesidad de incrementar aún más la gran confraternidad de submarinistas, para lo cual se están doblegando esfuerzos.

Entre los antiguos jefes del "Abtao", destacó la presencia del Vicealmirante Julio Pacheco Concha Hubner, el más antiguo ex-comandante del "Abtao" que se encuentra en actividad y del Vicealmirante Fernando Roca; de los vicealmirantes (r) Alberto Indacochea y Juan Egúsquiza y de los comandantes Carlos Francia y Rafael Pinto. Asimismo, se encontraban los Técnicos Augusto Baella y José Lizárraga, quienes pertenecieron a la primera dotación del buque. Este último remarcó su conexión con dos generaciones de Comandantes del "Abtao", como son su actual Comandante, hijo de quien fuera el Contralmirante Luis López de Castilla, quien comandó este buque en 1955.

La 30 ava. dotación del B.A.P. "Abtao" en la cubierta del submarino.

mutual naval

AMCV Y CAJA DE AHORRO Y PRESTAMO PARA VIVIENDA

Av. Rafael Escardó 665 - Maranga – San Miguel Tlfs.: 51-5742 / 51-7849

LINEA DE ASISTENCIA FINANCIERA 1984
BANCO DE LA VIVIENDA

Otorgar préstamos a sus asociados para vivienda única a interés preferencial **40%**

PLAZO: Hasta 10 años

FINALIDAD:

A. Construcción de vivienda
   - Sobre terreno propio
   - Cancelación saldo precio de terreno y construcción inmediata
   - Terminación de construcción - Proyecto original.

B. Compra de Vivienda

C. Ampliación de Vivienda

D. Mejoras de Vivienda

OFICINA DE INFORMES DE PRESTAMOS

PRESTAMOS ESPECIALES

A– Vivienda
B– Turismo-Salud
C– Línea blanca y automóviles

La "MUTUAL NAVAL" hace de conocimiento de sus Asociados y Futuros Asociados, que en su afán de brindar mejores servicios, ha incorporado en su Sistema la aceptación de:

"BONOS DE RECONSTRUCCION"

Para:

1. Depósito de Ahorros
2. Apertura Plazo Fijo
3. Pago de Préstamos

a partir del: Lunes 27 de Febrero de 1984

INFORMES:
Nuestras Oficinas Departamento de Ahorros y Dsctos.

HORARIO: 10.30 a 13:00 hrs. y de 14:30 a 18:00 hrs.

Castrol

LUBRICANTES:. Automotrices
. Industriales
. Marinos
. Aviación

Castrol del Perú S.A. Camino Real 111 of. 216
San Isidro Telf. 40 45 22



la harina es la base de una buena masa

Con Harina Preparada Blanca Flor obtenga esas tortas ligeras, esponjosas y deliciosas. Sienta la suavidad de Blanca Flor

HARINA PREPARADA
Blanca Flor
lo rico se hace fácil

nicolini

AV. ARGENTINA 215 – TELEFONO 31-0010

LIMA - PERU

VOLVO EXPORTA

60 vehículos comerciales pesados Volvo, 40 camiones de la serie N y 20 chassises de ómnibus modelo BB57, ensamblados en el Perú, han sido vendidos a Bolivia, reiniciando las exportaciones automotrices peruanas.

Este esfuerzo de Volvo del Perú representa la reapertura de mercados exteriores para la industria nacional, así como un significativo aporte al ingreso de divisas al país.

Asimismo, esta exportación ha sido posible gracias a la política del Gobierno peruano de promoción a las exportaciones no tradicionales, al decidido apoyo del FOPEX y al Convenio recíproco Perú-Bolivia entre Bancos Centrales.

Volvo del Perú agradece a la Corporación Minera de Bolivia, (COMIBOL) por la reiterada confianza a los productos peruanos, de calidad probada en la difícil topografía andina.

Más de 12,000 vehículos ensamblados por Volvo del Perú, con especificaciones adecuadas a nuestras carreteras, operan en el Perú y otros países andinos.

VOLVO



GACETA del BAZAR

Grandes ofertas

Campaña por el Día de la Madre

Con motivo de la próxima celebración del Día de la Madre, el Bazar Naval ofrece su tradicional campaña, que incluye ofertas y grandes rebajas en su Tienda de Artefactos, además de sorteos y sensacionales rifas. Y como si fuera poco, en el Super Mercado habrán los populares "Campanazos de S/. 20,000", que benefician a las madres de familia que acuden a realizar sus compras al Bazar.

Las significativas ofertas abarcan, en especial, las líneas de artículos que más adelante se convertirán en los regalos para las abnegadas madre en su día.



Artefactos eléctricos para el hogar de óptima calidad.

LA "CANASTA FAMILIAR"

Asimismo, como también es tradición del Bazar, se están ofreciendo dos tipos de canasta familiar, con artículos de primera necesidad, tales como arroz, azúcar, leche, aceite, fideos, harina, menestras y carne, entre otros, a precios especialmente rebajados, redundando así en beneficio de la alimentación familiar.

Las canastas son de dos tipos, según la cantidad de productos, y se obtienen en la oficina de administración del Supermercado, llevando el importe correspondiente y presentando el último sobre de pago, con lo cual se recaba el bono con el que luego se reclama la canasta.



En el Super Mercado, de todo y para todos.

NAVALGRAMA

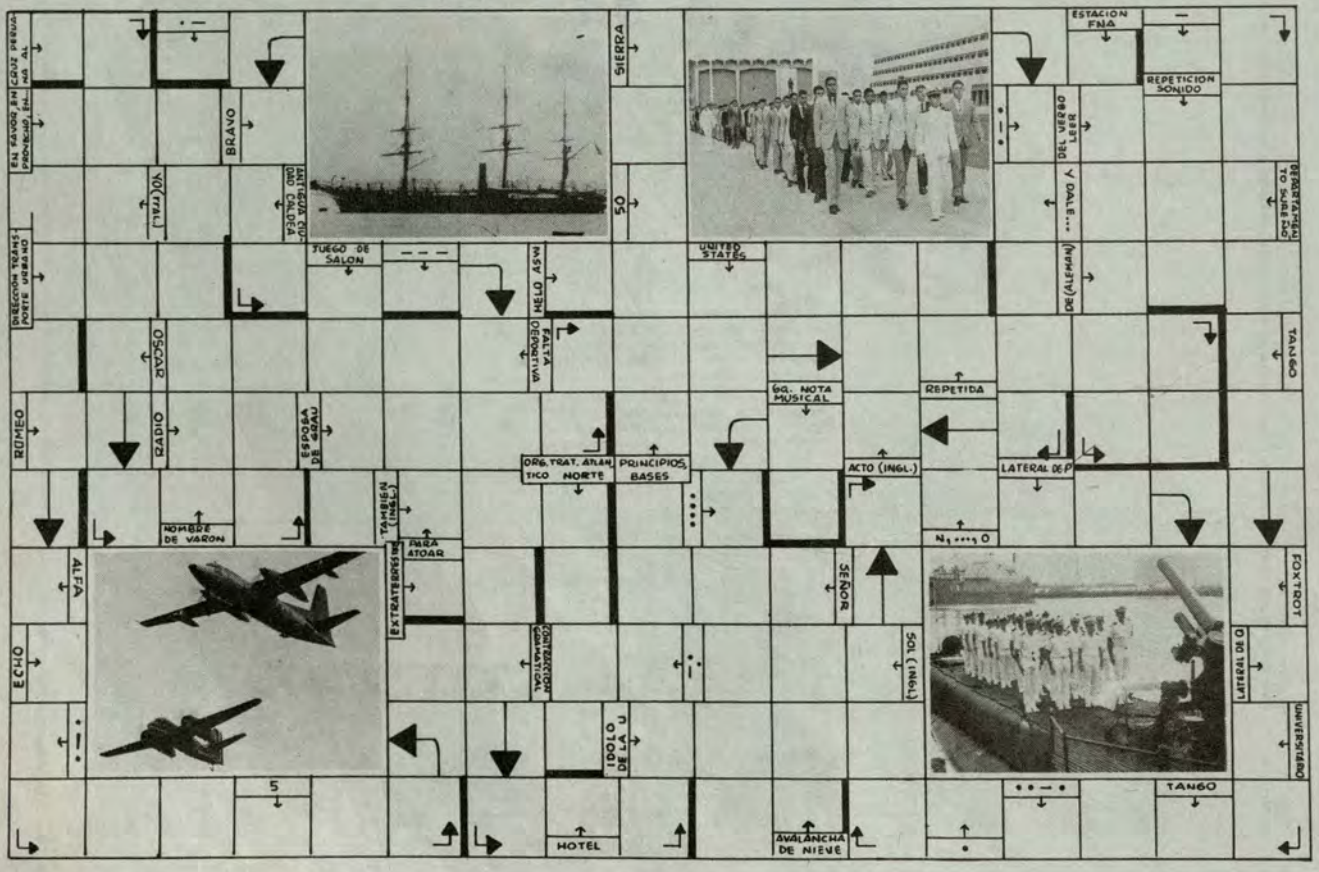

DEPORTES

En San Borja nadie le gana

Centro Naval ganó torneo de Natación

Un ajustado triunfo logró el Centro Naval del Perú en el torneo de confraternidad entre las academias de natación del Centro Naval y el Centro Aeróbico Corpac, que se llevó a cabo, por tercer año consecutivo, entre el 10 y el 17 de marzo del presente, disputando el trofeo "Challenger" por primera vez.

Este trofeo será obtenido definitivamente por alguna de las academias participantes al campeonar tres veces seguidas o cinco alternadas. Los dos torneos anteriores fueron ganados por el Centro Aeróbico, siendo éste el primer triunfo del Centro Naval, por lo que la entrega del trofeo seguirá pendiente.



Los campeones de Natación del Centro Naval muestran orgullosos el trofeo "Challenger".

DEPORTISTAS PREMIADOS

En las pruebas individuales, los nadadores del Centro Naval que obtuvieron medallas de oro fueron Mónica Alvarado y Carlos Martínez en estilo libre, Jéssica Larraín, Carlos Martínez y Carla Alfaro en espalda y Claudia Leiva en pecho. Asimismo, de las ocho competencias de postas, cinco fueron ganadas por los equipos del Centro Naval, tanto de damas como de varones, que estuvieron integrados por Jéssica Larraín, Katia Ampuero, Claudia Leiva, Natalia Vega, Mónica Alvarado, Marilú Felmut, Carla Alfaro, Wendy de Rutté, Silvana Coello, Rosa Bustamante, Manuel Manrique, Mauro Ocampo, Willy Alvarado y la participación especial de Renato Camara, hijo del Agregado Naval brasileño.

Los premios fueron entregados por el Capitán de Navío Erasmo Zorrilla, Vice-Presidente de la Comisión de Deportes del Centro Naval y encargado de natación, en una simpática ceremonia que contó con la animación de la banda de la Marina de Guerra y con la presencia de destacados jefes de nuestra institución, entre ellos los contralmirantes Alfonso Panizo y Raúl Martínez Rosas.

ACADEMIA DE NATACION

Simultáneamente a la finalización del torneo de natación, el 17 de marzo, se procedió a la clausura de la Academia de Natación del Centro Naval, en la que el Comandante Zorrilla agradeció a los profesores de natación, verdaderos artífices del triunfo logrado y cuya coordinación estuvo a cargo del profesor Walter Bernal Morales.

La inauguración de este torneo se realizó el 10 de marzo en el Centro Aeróbico Corpac, cuyo representativo se impuso al Centro Naval con un puntaje parcial de 98 contra 83, puntaje que el Centro Naval volteó a su favor el día 17, quedando en 199 contra 198 puntos.

Juegos RED-TAP

Marina destaca en torneo

Con éxito se viene desarrollando los Juegos Deportivos de la Administración Pública (RED TAP), en los cuales el representativo del Ministerio de Marina, cumple una destacada participación en fulbito, básquet, voleibol y juegos de mesa.

El evento se inició en setiembre del año pasado y culminará el 21 de marzo del presente año, definiéndose los Juegos Deportivos 1983.

El representativo de Marina tendrá que definir el campeonato en las disciplinas mencionadas con los elencos del Ministerio del Interior, Banco de la Vivienda, ElectroPerú, Ministerio de Agricultura y Empresa Nacional de Edificaciones, clasificados en sus respectivas series.

En cuanto a los juegos de mesa, las posibilidades del equipo "marinero" se halla prácticamente como absoluto ganadores, tras haber vencido en las rondas eliminatorias a sus adversarios en forma fácil y contundente.

Como es de conocimiento general, la delegación del Ministerio de Marina logró el año pasado ubicarse en el cómputo general como Sub Campeón de los Juegos RED TAP.



En Club Dueñas

Competencia de Sapo

Dentro del ambiente de tradicional camaradería que reinó durante la celebración del 30º Aniversario del afirmado del Pabellón Nacional del BAP. "Abtao", que culminó en un almuerzo en el Club de Técnicos y Oficiales de Mar "Contramaestre Dueñas", se llevó a cabo un campeonato de "sapo" entre los oficiales y los técnicos de este submarino.

El mayor puntaje obtenido, pese a no haber convertido un solo "sapo", fue logrado por el OM2. Ars. Víctor Sánchez Chauca, quien recibió las felicitaciones de sus compañeros y jefes, así como un pequeño trofeo recordatorio. De esta manera, el OM2. Sánchez logró una significativa victoria, habiendo competido todos los asistentes, y tras la cual unos y otros se confundieron en una amena tarde de confraternidad.

Técnicos y Oficiales de Mar del BAP "Abtao" en plena disputa por un mayor puntaje.



Gran Almirante Grau.

Combate Naval de Angamos



Motivos de las Estampillas Conmemorativas por el "Año de Grau"



El hundimiento de la "Esmeralda".

Combate de Iquique.



La Curul de Grau en el Congreso de la República

Se emitirán en Julio

Estampillas Conmemorativas por el "Año de Grau"

La guerra no hizo a Grau sino que lo reveló. Su audacia, su determinación, su valor, su inspiración, su generosidad, su nobleza, su facultad de realizar siempre lo inesperado, lo imprevisto, lo increíble. . ." Tal es el Gran Almirante Grau en las rotundas frases de Jacinto López. Su memoria por ello, se enmarca este año de la celebración del sesquicentenario de su nacimiento entre la rememoración emotiva de su trayectoria, en el recuerdo infausto de su muerte, pero, paralelamente, nos embarga alegría y emoción indescriptibles por las impecables lecciones de un maestro de la guerra naval, de la caballerosidad, del razonamiento preciso y de su profundo civismo, paradigma de virtudes y legado permanente para todas las generaciones de peruanos que tienen la suerte y el honor de nacer en la pródiga tierra de quien hoy y siempre, "habrá una tumba sin cruces en Punta Angamos".

Nuestro testimonio al cumplirse el 150o. aniversario de su nacimiento, el 27 de julio de este año, a la vez que será rememorado en todas las ciudades, caseríos y poblados del país, la figura y mensaje del genial Almirante llegará a todos los continentes con la edición de cuatro series de estampillas alusivas a su rutilante trayectoria naval cuyo holocausto, desafiando a los años, continúa latente en las lúcidas conciencias del mundo contemporáneo.

Los motivos que apreciamos en esta página, han sido proyectados por la Marina y su producción será encargada a la Dirección General de Correos, dependencia del Ministerio de Transportes y Comunicaciones.

FUERZA DE SUPERFICIE



RUMBO AL BLANCO

VILLAVISENCIO"
UNIO 1984
NTO ANIVERSARIO
RMADO PABELLON

NOBLEZA Y ACERO

PARA INVESTIGAR NUESTRO MAR!



TRASCENDENTAL CONVENIO

el monitor

ORGANO INFORMATIVO DE LA MARINA DE GUERRA DEL PERU
Lima - Perú — Abril 1984 No. 146

Editorial

Planteando y Cumpliendo metas

El 27 de julio del presente año, para el Perú, será un trascendental día, pues constituirá el elocuente testimonio que brinda a uno de sus más preciados hijos: el Almirante Miguel Grau, cuyo 150º aniversario de su natalicio conmemoraremos en esa fecha.

Como es ampliamente conocido, por Decreto Supremo se creó la Comisión Nacional del Sesquicentenario del Natalicio del Almirante Miguel Grau que planifica, coordina y ejecuta los actos conmemorativos de este singular acontecimiento.

Desde su instalación, sus integrantes se han abocado a elaborar las múltiples actividades a efectuarse con lo que se rendirá homenaje al inmortal héroe.

Se han iniciado las instalaciones de las Comisiones a nivel departamental, siendo la primera en constituírse la de Piura, cuyo acto solemne se celebró en la casa piurana donde nació el Caballero de los Mares, estando presentes los miembros de la Comisión Nacional, quienes, por otro lado, están aunando esfuerzos con el fin de que las conmemoraciones correspondientes se caractericen por una patriótica participación masiva de la ciudadanía.

En este marco, y antes de continuar la instalación de todas las Comisiones Departamentales, en Lima se ha iniciado el proceso de restauración de la casa limeña donde vivió Grau con su esposa e hijos y además se ha coordinado con la Dirección General de Correos la emisión de estampillas conmemorativas que llevarán la figura del Caballero de los Mares, el Combate de Angamos, el Combate de Iquique y la Curul instalada en el local del Congreso Nacional.

De importancia didáctica y patriótica fue también el mensaje del Ministro de Marina a los niños y jóvenes escolares del país sobre el significado del "Año de Grau", que fue leído por cadetes navales en todos los centros escolares del país el 2 de abril al aperturarse el año lectivo. Fue relevado por maestros y padres de familia la donación de la Historia Gráfica de Grau a las bibliotecas de los centros educativos de Lima, Callao, Piura, Paita y Sullana, puertos y ciudades donde transcurrió parte de la vida y obra del Gran Almirante Grau.

También esta comisión está proyectando la acuñación de monedas conmemorativas a tan magno acontecimiento, cuyos diseños damos a conocer en la presente edición.

Tales son, en síntesis, las actividades que hasta el momento se vienen realizando enmarcados en parte del programa elaborado por la Comisión Nacional y que oportunamente daremos a conocer en mayor amplitud y en forma oficial.

Es justo –así lo creemos– testimoniar nuestro reconocimiento a los integrantes de la Comisión Nacional por su incansable y desprendida labor; asimismo a las diferentes instituciones que se aprestan a contribuir a fin de que en el año del Sesquicentenario del Natalicio del Almirante Grau, todo el país incremente el profundo significado de su inmortal mensaje legado a todas las generaciones de peruanos.

el monitor

Director. C. de N. Juan Ribaudo de La Torre. Editor y Jefe de Redacción: Ricardo Jorge Vega Pardo. Diseño y Coordinación: César Zúñiga Murillo. Redactores: Sixto Huanambal Peralta y Pedro Florez. Coordinador Fotográfico: Jesús Torres Chavera. Fotos: Fotografía DIMAR Tec. Felipe Luna C. IMPRESION: SAGSA, Telef.: 723682 Redacción: Ministro de Marina Av. Salaverry Cda. 24 Telf. 31-4620 - Anexo 118 - LIMA, PERU.

CARATULA: BAP Villavisencio, oleo Samillán.

GLORIAS NAVALES

Combate de Chipana

Al declararse la Guerra de 1879, una división de nuestra escuadra al mando del Capitán de Navío Aurelio García y García, integrada por la corbeta "Unión" al mando del Capitán de Navío Nicolás Portal y la cañonera "Pilcomayo" al mando del Capitán de Fragata Antonio de la Guerra, se dirigió al sur con el propósito de ubicar la posición del enemigo, logrando su objetivo en la mañana del 12 de abril al divisar a la corbeta chilena "Magallanes" en la desembocadura del río Loa. A las 11.5 horas las naves peruanas se acercaron izando sus pabellones de combate hacia la embarcación enemiga. Un cañonazo de la "Pilcomayo" dio comienzo al Combate de Chipana, iniciándose una correría de parte de la "Magallanes" ante la actitud sorpresiva de la nave peruana cuya acción fue ayudada por la "Unión", atinando solamente la corbeta chilena contestar con un disparo por estribor, huyendo con rumbo a Iquique.

La nave chilena estaba dotada de una poderosa artillería y además tenía mayor velocidad que las naves peruanas, ventajas que le hubieran permitido enfrentar con éxito de haber presentado combate, pero faltó valor y coraje para combatir contra los marinos peruanos.



La Corbeta "Unión"

Efemérides Navales

3 Abril 1868

Muere en Lima el Contralmirante AP. Ignacio Mariátegui y Tellería, ilustre marino peruano que fue Jefe de la Escuadra expedicionaria a Guayaquil en 1859.

3 de Abril de 1823

Nace en Lambayeque el Capitán de Navío Juan M. Fanning.

5 Abril 1879

Chile declara la guerra al Perú. La Marina de Guerra, en esta fecha, recuerda a todos y cada uno de los combatientes que lucharon en buques y dependencias defendiendo los sagrados intereses de la patria.

12 Abril 1879

COMBATE DE CHIPANA.– Primer disparo de la guerra en el Combate de Punta de Chipana, efectuado por la cañonera peruana "Pilcomayo".

21 Abril 1901

Nace en Ica el Capitán de Navío Julio Elías Murguía, ilustre marino, autor de diversas obras. Creó y organizó el Museo Naval del Perú.

10 Abril 1948

Muere en el Callao el Grumete Alberto Medina, sobreviviente del "Huáscar", quien peleó al lado del Gran Almirante Miguel Grau

22 Abril 1959

Se crea la Fuerza Naval de Defensa de Costa, la misma que luego en 1966 pasa a denominarse FUERZA DE INFANTERIA DE MARINA.

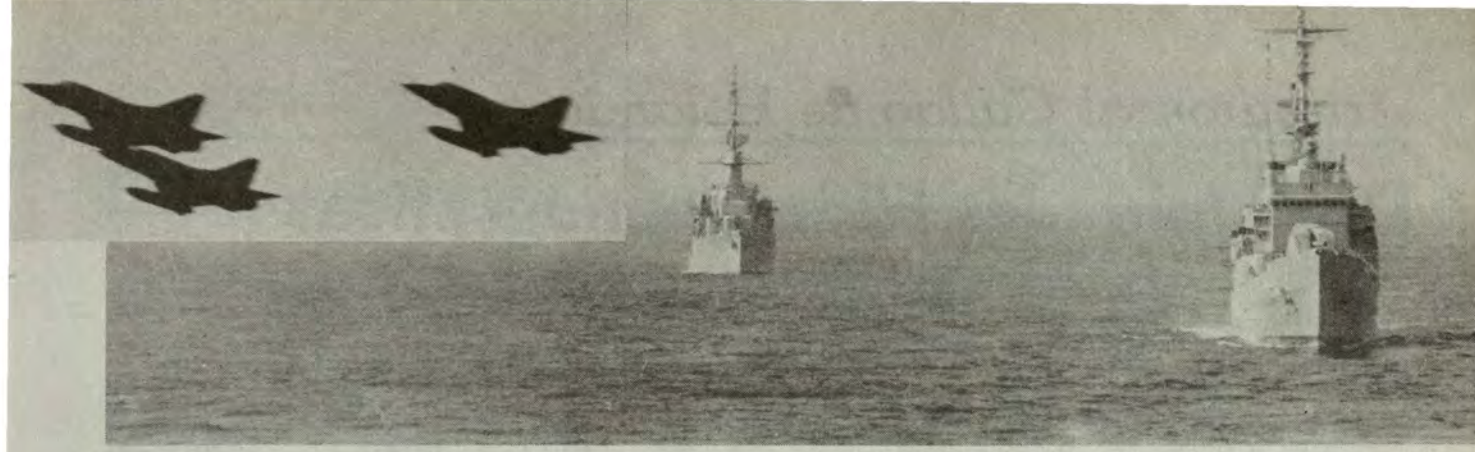

Operativo Conjunto frente al Callao

Eficiencia de la Marina y Fuerza Aérea

A mediados de abril del presente año, frente al Callao, se efectuaron maniobras conjuntas con la participación de la Fuerza Naval del Pacífico de la Marina de Guerra del Perú y la Fuerza Aérea Peruana en cuyo evento, el personal de ambas fuerzas mostraron un alto nivel profesional.

Al evento asistieron el Ministro de Marina, Vicealmirante Jorge Du Bois Gervasi, el Ministro de Guerra, General de División Oscar Brush Noel y de Aeronáutica, Teniente General José Zlatar Stambuk, así como altos jefes de la Marina y de la Fuerza Aérea Peruana. Igualmente estuvieron presentes gran número de ex-cadetes navales, quienes estuvieron embarcados en las diferentes unidades de la Fuerza Naval del Pacífico que tomaron parte en el ejercicio.

Durante la realización del evento, se efectuaron diversos ejercicios artilleros así como lanzamientos de cargas de profundidad, apreciándose singular pericia en la operación de los sofisticados sistemas electrónicos existentes, tanto en las unidades navales como aéreas.

Los altos jefes de las Fuerzas Armadas, presentes al hacer una primera evaluación del operativo conjunto, quedaron altamente satisfechos de la capacidad combativa de los hombres de ambas armas.





El Comandante General de Operaciones Navales, Vicealmirante Carlos Garrido Lecca Soto, recibe a bordo del B.A.P. "Aguirre" a los ministros de Marina, Vicealmirante Jorge Du Bois Gervasi, de Aeronáutica Teniente General Zlatar Stambuk y de Guerra, General de División Oscar Brush Noel.



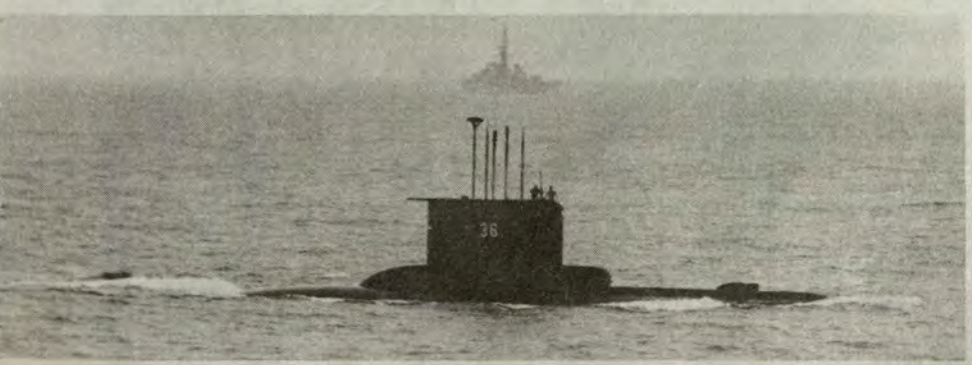

Arribaron al Callao de Holanda

Dos Unidades Hidroceanográficas

La Marina de Guerra del Perú, a través de la Dirección de Hidrografía y Navegación, adquirió recientemente en Holanda dos embarcaciones que se utilizarán para hacer levantamientos hidroceanográficos, recorrido de boyas, aprovisionamiento de faros, elaboración de cartas naúticas, batrimétricas, magnéticas y gravimétricas, asi como la ejecución de estudios de las condiciones físicas del océano.

A dos días después de su arribo, el Ministro de Marina, Vicealmirante Jorge Du Bois Gervasi, el Comandante Gral. de la Marina, Vicealmirante Ricardo Zevallos Newton y altos jefes de la Armada apreciaron el 18 de abril las condiciones marineras de las nuevas embarcaciones, así como el excelente estado de conservación de equipos y sistemas durante una corta navegación que efectuaron frente al Callao.

Ambas naves, reacondicionadas como unidades hidrooceanográficas, fueron barreminas de la Clase Van Straelen en la Real Marina Holandesa. Sus características, su casco de madera reforzado, su buena estabilidad, velocidad apropiada y fácil maniobrabilidad de espacios y aparejos las hacen apropiadas para el uso a que serán destinadas.

Es importante anotar también que su uso múltiple se puede ampliar para que sirvan como remolcadores, embarcaciones de instrucción para cadetes y operaciones de apoyo en general.



El Alto Mando Naval inspecciona las flamantes unidades hidrooceanográficas.

En el futuro contarán con contenedores portátiles de batrimetría, oceanografía física, química y geofísica para llevar a cabo trabajos de alto nivel tecnológico.

Las nuevas unidades tienen una eslora de 30 metros, una manga de 7 metros, un calado de 2 metros y desplazan 160 toneladas. Fueron embarcadas en Rotterdam el 15 de marzo a bordo de la M/N "Mantaro" de la CPV y desembarcadas en Talara veintiocho dias después con el apoyo de la empresa Belco que proporcionó sus grúas de gran tonelaje.

Luego de una excelente navegación, las embarcaciones arribaron el lunes 16 de abril al Callao.

En esta forma, la Dirección de Hidrografía y Navegación de la Marina amplía el número de sus unidades operativas para servir con mayor amplitud y eficiencia a nuestra Marina y al desarrollo del país.

En la Punta

Restaurante del Club Náutico

El Inspector General de la Marina Vicealmirante Gerónimo Cafferata Marazzi, en acto que tuvo lugar en el Club de Oficiales de La Punta, inauguró el martes 2 de abril el Restaurante del Club Náutico.

El citado local está destinado para uso de los jefes y oficiales destacados en las diferentes Dependencias ubicadas en el distrito de La Punta, tales como la Escuela Naval del Perú, Escuela Superior de Guerra Naval, Inspectoría General de la Marina, Comandancia de la Fuerza de Superficie y Dirección de Hidrografía y Navegación de la Marina.

Durante la sencilla ceremonia, el Vicealmirante Cafferata dijo que el restaurante del club Náutico se creaba con el fin de que en el horario de invierno, los oficiales de las unidades de superficie y de las dependencias ubicadas en el sector de La Punta, luego de su servicio de mediodía, tuvieran la oportunidad de contar con un local para dialogar e intercambiar ideas. La alta autoridad naval igualmente destacó la importancia y necesidad del diálogo, puesto que esto propiciaba la unidad institucional, la unidad entre las Fuerzas Armadas y la unidad nacional.

En la ceremonia estuvieron presentes también oficiales del Ejército y de la Fuerza Aérea Peruana, así como representantes de las Armadas de Brasil, Colombia y Venezuela, quienes siguen cursos en la Escuela Superior de Guerra Naval.



Vicealmirante Gerónimo Cafferata Marazzi. El diálogo propicia la unidad institucional, la unidad entre las Fuerzas Armadas y la unidad nacional.

Miguel Grau:

Diputado por Paita

Grau es el hombre virtuoso por antonomasia. Su participación en el parlamento fue recibido con aprobación por los grupos políticos de 1876. Es digno de señalarse que en un clima tan encendido y beligerante, como el que vivió el Perú, en aquellos años a la elección del ilustre marino al parlamento, donde defendió y apoyó políticamente al partido civilista, demostrando idoneidad y profesionalismo".

Estas y otras conceptuosas declaraciones, fueron vertidas a EL MONITOR por el escritor y actual Diputado por Arequipa, doctor Enrique Chirinos

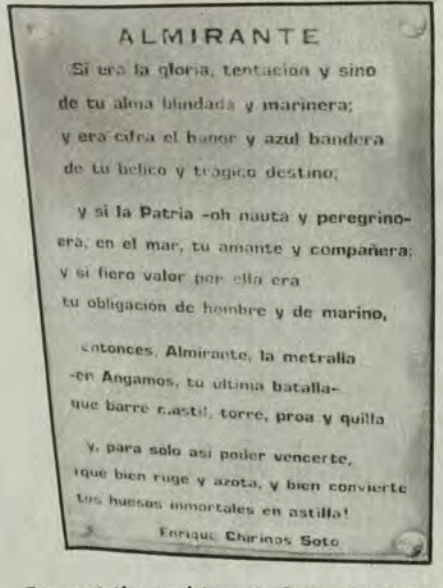

ALMIRANTE

Si era la gloria, tentación y sino
de tu alma blindada y marinera;
y era cifra el honor y azul bandera
de tu bélico y trágico destino;

y si la Patria -oh nauta y peregrino-
era, en el mar, tu amante y compañera;
y si fiero valor por ella era
tu obligación de hombre y de marino,

entonces, Almirante, la metralla
-en Angamos, tu última batalla-
que barre el casti, torre, proa y quilla

y, para solo así poder vencerte,
¡que bien ruge y azota, y bien convierte
tus huesos inmortales en astilla!

Enrique Chirinos Soto

Composición poética al Gran Almirante Grau por el diputado por Lima.

Soto, autor de numerosas obras históricas, ensayos y elogios parlamentarios, que reafirman su personalidad como un ilustre conocedor de nuestra historia republicana.

Como es de conocimiento público, el destacado autor del libro "Historia de la República 1821—1978" tuvo una brillante intervención el año pasado en el Congreso Nacional, con motivo de la ceremonia de la colocación de la Curul del Diputado Miguel Grau, representante por Paita, para quien tuvo frases vibrantes en su "Elogio al Gran Almirante Grau".

Continuando con esta serie de entrevistas a distinguidas personalidades, abordamos con el destacado escritor arequipeño Chirinos Soto, el tema "Grau como Diputado por Paita".

GRAU, PARLAMENTARIO EN 1876

En la Cámara de Diputados, Miguel Grau, da cumplida muestra de una de sus virtudes más preclaras: la modestia. En las legislaturas en que intervino alternó con destacados talentos políticos como Chacaltana, Cisneros y Ribeyro.

Grau pedía la palabra pocas veces, pero no dudó nunca de opinar públicamente sobre aquellos asuntos que conocía y dominaba por su formación profesional.

Continúa nuestro entrevistado "el Diputado Grau, mejor que nadie, conocía las carencias de nuestra Armada, de la tremenda desventaja en que ésta se encontraba respecto a la de nuestro eventual adversario en el Pacífico. Eran días, además, en que la creciente tensión internacional en el sur presagiaba la inminencia de una guerra cuyas primeras acciones, lógicamente, debían librarse en la mar".

Sin embargo, pese a que se acentuaba la gravedad de la crisis, no se tomaron las acciones correctivas que Grau había solicitado en su memoria de 1878 como Comandante General de Marina. Desgraciadamente las recomendaciones y pedidos del ilustre parlamentario por Paita no fueron escuchados, aspecto que tuvo posteriormente una connotación internacional sin límites, —expresó el destacado escritor.

GRAU, DEFENSOR DE LA CONSTITUCION

Más adelante, abundando en conocimientos y excepcional memoria, el doctor Chirinos Soto, manifestó que para conocer a Grau como defensor de la ley y la Constitución, bastaría con señalar los sucesos ocurridos en 1872, referentes a las elecciones que llevaron al poder a Manuel Pardo para suceder al Presidente Balta.

Grau había estado constitucionalmente al lado de Balta y antes le había demostrado simpatía por su actuación en contra del Tratado Vivanco-Pareja.

El 22 de julio del mismo año se sublevaron los hermanos Gutiérrez, poniendo en sobresalto a la ciudadanía. Al día siguiente, los buques de la Escuadra, que se hallaban fondeados en el Callao, se retiraron hacia la Isla San Lorenzo y sus Comandantes reunidos, encabezados por Miguel Grau, suscribieron una protesta contra esta revolución:

> "La Marina Nacional, que siempre ha dado muchas pruebas de patriotismo y abnegación por el orden y sostenimiento de las instituciones, no ha trepidado en ponerse a la altura que por sus antecedentes le corresponde; ... enarbolando el estandarte de la ley ha protestado en masa de tan inaudito y escandaloso crimen... y recorre hoy el litoral de la República con los poderosos elementos con que cuenta, para cooperar en unión de los pueblos al restablecimiento del orden constitucional".

"Grau es un parlamentario virtuoso y con dotes profesionales intachables, expresó, el Dr. Chirinos Soto.



Miguel Grau, en el parlamento durante su gestión en 1876.

Grau —expresa nuestro entrevistado— no sólo actuó entonces en defensa del orden constitucional, sino que se adhirió a Manuel Pardo y a su partido: El Partido Civil, importante organización dentro de la coyuntura política esencial en la historia del Perú.

Este hecho fue el que permitió adherir a Miguel Grau al Partido Civil, quien posteriormente en las elecciones de 1875 resultó ser elegido Diputado por Paita, incorporándose a su Cámara y dejando el mando del "Huáscar" en 1876.

Finalmente, como corolario de nuestra entrevista, el Diputado Chirinos Soto, dijo "Miguel Grau está presente en el parlamento, gesto que simboliza el patriotismo y la convicción política de los diversos grupos políticos, al decir PRESENTE, ante la nominación del ilustre marino peruano".



¡Bien Hecho! Profesor Raúl Pardón

45 años forjando a la juventud naval

Con el ejemplo y la práctica de la virtud se forjan figuras para el deporte. Pocos hombres de la talla del profesor y Capitán de Corbeta (r) Raúl Pardón García han dedicado 45 años de labor ininterrumpida al servicio de la juventud naval peruana, viendo pasar a 50 promociones de Cadetes y Aspirantes del Alma Mater de la Marina de Guerra del Perú.

Fue atleta, basquetbolista, ciclista y destacado futbolista. En sus años mozos se desempeñó como puntero izquierdo defendiendo la divisa de su querido colegio "Independencia" de Arequipa.

Su dedicación por el deporte hizo de él un estudioso y eficiente profesor de Educación Física que casi con medio siglo de trabajo ininterrumpido, ha sabido ganarse el aprecio, el respeto y la amistad de los Oficiales de la Marina de Guerra del Perú.





El Comandante Pardón, es felicitado por el Inspector General de la Marina.

Feliz y sonriente por el presente recordatorio entregado por los cadetes navales.

EMOTIVA CEREMONIA DE HOMENAJE

Con voz entrecortada, pero con el firme propósito de seguir forjando figuras del deporte en el ámbito naval, el Comandante (r) Raúl Pardón, agradeció el homenaje que se realizó el 18 de abril en el auditorio de nuestra Alma Mater.

El Director de la Escuela Naval; Contralmirante Eduardo Barragán Schenone, luego de resaltar la silenciosa pero fructífera labor del profesor Pardón dijo: "No necesitamos hermosas palabras sino ejemplos concretos y eso es precisamente, lo que nos ha proporcionado nuestro querido homenajeado: ejemplo, perseverancia, espíritu de competencia, honor y dignidad y amor a la institución, concretos y verdaderos".

Más adelante expresó que "los sacrificios de los hombres no pueden caer en el vacío, sean de hombres abnegados como Raúl Pardón o de héroes de excelsas virtudes como Grau que inciden en la superación del cadete y en la orgullosa y noble carrera de los hombres de mar".

En un noble gesto, el Cadete Comandante del Regimiento de Cadetes y Aspirantes entregó luego un plato recordatorio al profesor Pardón García.

CAMPEON Y RECORD NACIONAL

El destino quiso que fuese profesor de Educación Física y no médico, carrera esta última que comenzó a estudiar en la Universidad San Agustín de Arequipa, prosiguiendo en 1935 en Guayaquil, donde por causas ajenas a su profesión se clausuraron los estudios, retornando a nuestra capital.

Más pudo el deporte logrando ingresar al Instituto Nacional de Educación Física, para luego de tres años, recibirse como profesor de esta importante rama en la cual ha llegado a ocupar los más altos niveles.

Como atleta sobresalió en las pruebas de vallas. Llegó a tener por espacio de una semana el récord nacional de 200 vallas con 27 segundos clavados y en 400 metros su mejor registro personal fue de 56" 2/10.

Asimismo tuvo la satisfacción de defender en 1938 al Perú en los Primeros Juegos Bolivarianos de Bogotá y quedó tercero en la final de 400 vallas con 57" 6/10, siendo sólo aventajado por otros dos compatriotas, Marcelo Julca y Enrique Valdez Angulo.

En la Marina de Guerra fue asimilado llegando al grado de Capitán de Corbeta. Debido a sus conocimientos, hizo ganar muchos lauros a los Cadetes Navales en atletismo, remo, basquetbol, tiro y otras disciplinas.

Fueron muchos los marinos, forjados por este caballeroso entrenador, que llegaron a conquistar laureles para el Perú en competencias internacionales.

En el río Putumayo

Servicio Cívico Fluvial

Entre el 16 de marzo y el 26 de abril del presente año, la Fuerza Naval de la Amazonía realizó un viaje de Acción Cívica por el fronterizo río Putumayo y que, de acuerdo a un convenio, comprendió también la visita a los poblados ribereños de Colombia.

En este periplo, aparte de la asistencia médica, se brindó ayuda técnica a fin de elevar el nivel socio-económico de estas poblaciones.

El viaje se realizó a bordo del Buque Tópico "Honorato Jordán", comandado por el Teniente Segundo Jorge Pomareda Román.

Entre los poblados peruanos que recibieron los beneficios de esta acción cívica figuraron: El Alamo, Huapapa, San Martín, Curinga, Corbata, Estrecho, Elvira, Bagazán, Huacachina, Puerto Arturo, Santa Mercedes, Campuya, Dos de Mayo, Sargento Tejada, Jerusalem, Nuevo Perú, Santa Rosa, Puerto de Miraflores, Puerto Franco y Primavera. Monclari, Salado Grande, Salado Chico, Mariño, Puerto Calderón, El Encanto, Tumaco, Farón, Puerto Limón, Arica, Santa Clara, Tarapacá fueron los caseríos de la zona de Colombia que recibieron asistencia de la dotación del buque peruano.

Esta ayuda mutua entre las Repúblicas del Perú y Colombia que han servido para acrecentar nuestra amistad, tanto a nivel de pueblos como de instituciones, se viene efectuando desde 1970, gracias a un acuerdo, en cuyos considerandos, entre otros se expresa que los gobiernos del Perú y Colombia, convienen en armonizar y coordinar los servicios médico-fluviales que prestan sus respectivas Marinas en el río Putumayo, con el fin de dar indistintamente asistencia a los habitantes de las dos márgenes de dicho río. Otro considerando dice que se comprometen a intercambiar sus respectivos programas de asistencia médica con dos meses de anticipación de la fecha en que se inicie.

Se especifica también en el dispositivo que la coordinación de programas médico-fluviales y la tramitación de consultas y proyectos relativos a ellos, estará a cargo de dos comisiones permanentes que funcionarán en Bogotá y Lima, constituidas en cada capital por un Oficial designado por la Marina del país y el Agregado Naval a la respectiva misión diplomática.

Ministro de Marina anuncia:

Se construirá nuevo CITEN

La Marina de Guerra del Perú, da virtual ingreso a los portalones de las unidades de las Fuerzas Navales, a hombres jóvenes, profesionales capacitados, que aportarán con su labor al mejor cumplimiento de la misión que la patria nos confía en el mar" fueron las palabras iniciales del discurso del Ministro de Marina, Vicealmirante Jorge Du Bois Gervasi, pronunciadas durante la ceremonia de clausura de la Promoción 1981—A del CITEN.

El acto se cumplió el 29 de marzo en el campo de operaciones de la Fuerza de Aviación Naval. Contó con la asistencia del Titular de Marina; del Comandante General de la Marina, Vicealmirante Ricardo Zevallos Newton, Almirantes, Oficiales Superiores y Personal Subalterno.

Más adelante, la alta autoridad naval al dirigirse a los flamantes egresantes dijo: "No son ustedes, hoy los mismos hombres que arribaron a la escuela llamados por la vocación naval; sois personas enriquecidas en espíritu y mente, es decir preparadas para la era actual, que es la de las altas velocidades, fabulosa tecnología y el ingenio misilístico".

NUEVO CITEN

Al referirse a la construcción del nuevo local del Centro de Instrucción Técnica y Entrenamiento Naval (CITEN), dijo: "Allí donde las fuerzas de la naturaleza han destruido lo que otros hombres hicieron, lo haremos mejor, más fuerte, moderno y digno también de su tradición".

Asimismo expresó que "el nuevo CITEN, se extenderá sobre los linderos de los antiguos edificios y rebasará sus áreas para proyectarse hacia los terrenos que hemos ganado al mar. La Marina de Guerra del Perú tiene la oportunidad nueva y retadora de demostrar una vez más que la moral, la disciplina y la tradición que la sustentan, se yergue proverbialmente fuerte por sobre tiempos difíciles y mares procelosos".

Previamente, el Director del CITEN, Capitán de Navío José Zorrilla, relevó durante su discurso, el propósito que significa la observancia de la disciplina que forja individuos, cuyo objetivo es simple y elevado: el servicio de la patria.

Luego se hizo entrega de los correspondientes premios a los Oficiales de Mar, que ocuparon las primeras colocaciones en las distintas especialidades.

La ceremonia culminó con el desfile de la nueva Promoción, integrada por cerca de 400 Oficiales de Mar Terceros.



"Allí donde la naturaleza ha sido adversa, allí mismo constuiremos el nuevo CITEN"... expresó el Titular de Marina.



Premiando el esfuerzo y constancia en los estudios.



Reconociendo el mérito y disciplina.

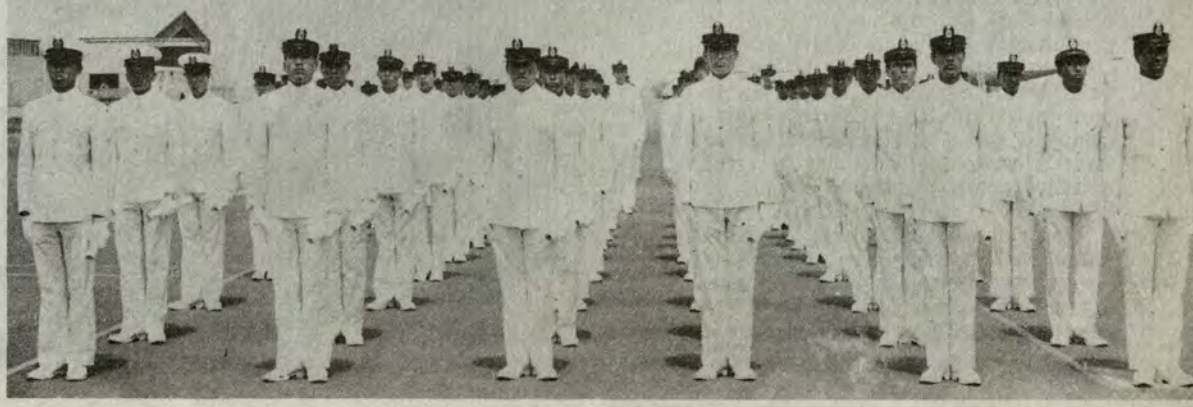

La Promoción en pleno forma correctamente en la explanada de honor.

Un logro más de Stella Maris

Guardería Naval en Astete

La Asociación "Stella Maris", presidida por la señora María Teresa Freund de Du Bois, viene realizando una amplia cruzada de apoyo a nuestro bienestar, cuyo último logro ha sido la aprobación del proyecto de la Guardería Naval para los hijos del personal subalterno.

El proyecto arquitectónico presentado por la referida Asociación, está incorporado al área donde se construye el anexo del Liceo Naval "Teniente Clavero" en la Urbanización Naval Germán Astete, ubicada en San Miguel.

Entre los importantes aspectos que se consideran en el moderno y avanzado proyecto aprobado por el Ministerio de Marina, están los ambientes administrativos, aulas, sala de profesores, servicios higiénicos, pañoles, lugares exclusivamente dedicados al ambiente de estímulo, sueño, preparación de biberones, lavado y planchado, áreas de juego exterior y lugares que permitan una agradable permanencia a los niños.

En cuanto al equipamiento de esta guardería, la Asociación "Stella Maris" está desplegando esfuerzos para alcanzar su financiamiento a través de los fondos recaudados a través de cafés culturales, bingos, donaciones y sorteos, aportes significativos que permitirán cristalizar esta obra.

Este proyecto, que es el primero de un programa de guarderías descentralizadas, ha sido propiciado por el trabajo silencioso pero fructífero del Comité Directivo de "Stella Maris" que preside la señora Teresa Freund de Du Bois y que está integrado por esposas de Almirantes y Oficiales superiores en actividad.



La señora Teresa Freund de Du Bois, dialoga amena y cordialmente con las socias de "Stella Maris".



La alegría de los niños, la esperanza del futuro.

En San Borja

Primer Café Cultural 1984

Continuando con su encomiable labor de apoyo al Bienestar Naval, la Asociación "Stella Maris" organizó el miércoles 4 de abril en el Centro Naval del Perú, sede San Borja, el primer Café Cultural de 1984, con la presentación de los conocidos artistas Orlando Sacha y Elvira de la Puente, quienes interpretaron pasajes de la obra teatral de Jan De Hartog, intitulada "La Cama", espectáculo que se suma a otras intervenciones de estos notables actores, antiguos amigos de "Stella Maris" y el Centro Naval.

Obras de esta naturaleza, gracias al esfuerzo y constancia de un grupo de esposas de Oficiales de la Marina, permiten avizorar una fecunda labor que permanentemente se realiza en beneficio del personal subalterno y sus familiares.



Contribuyendo al exito del Café Cultural.



Liceo Naval "Almirante Guise" de San Borja

Un proyecto con concepciones futuristas

Fachadas sobrias y elegantes, juego armonioso de espacios internos y volúmenes en el conjunto, y una concepción estructural en base a pórticos, techos simples y otras modernas líneas arquitectónicas, son las que expresan el carácter de lo que será el local del futuro Liceo Naval "Almirante Guise" de San Borja, próximo a construirse.

Entre los aspectos básicos para la concepción estructural del referido proyecto, se han tomado en cuenta también la zonificación, circulación, distribución, funcionabilidad, volumetría urbanística y esmerado tratamiento paisajista, que armonizan en un todo los efectos plásticos del diseño.

El Monitor, en esta oportunidad, dialogó con el Jefe del Departamento de Vivienda de la Dirección de Bienestar de la Marina, Capitán de Corbeta (Arquit.) Eduardo Zamora Flores, quien expresó, que "el marco referencial de dicho proyecto, será efectuado en breve para cubrir los 45,000 metros cuadrados designados para el complejo educativo del Liceo Naval "Almirante Guise" de San Borja, gracias al esfuerzo y preocupación del Alto Mando Naval en beneficio de la educación de nuestros hijos".

El proyecto arquitectónico de la prestigiosa firma Alberto CHUECA Y MASIA Arquitectos fue el ganador entre 7 anteproyectos presentados ante la Comisión Especial, presidida por el Director de Bienestar de la Marina.

Entre las características de este expresivo y bello conjunto arquitectónico, se observa una glorieta en el ingreso al futuro Liceo Naval "Almirante Guise" dedicada al Gran Almirante Grau, armonizadas con las líneas volumétricas de las oficinas de Administración que generosamente distribuídas configuran la primera parte del diseño.

Un auditorio de líneas modernas que completan el conjunto recreacional y deportivo, donde destacan campos deportivos múltiples para fulbito, basquet, vóley; además de un hermoso y amplio gramado deportivo circunscrito por una pista de atletismo, configuran este aspecto importante de la educación.

También se pudo apreciar los diseños estructurales de las secciones de inicial y primaria, que contarán con todos los ambientes especializados que complementan y exigen los rubros de la educación moderna.

Por otro lado, los pabellones de Educación Secundaria, artísticamente distribuidos, complementan el marco referencial de las aulas, sala de profesores, servicios higiénicos, salas de coordinación y otras que facilitan el mejor desempeño de las funciones educativas.

Finalmente, sobria y moderna una capilla complementa la distribución del proyecto del referido Liceo Naval, cuya construcción se iniciará próximamente en su primera etapa que comprende las secciones de Inicial y Primaria, la cual estará concluída antes de finalizar el presente año.

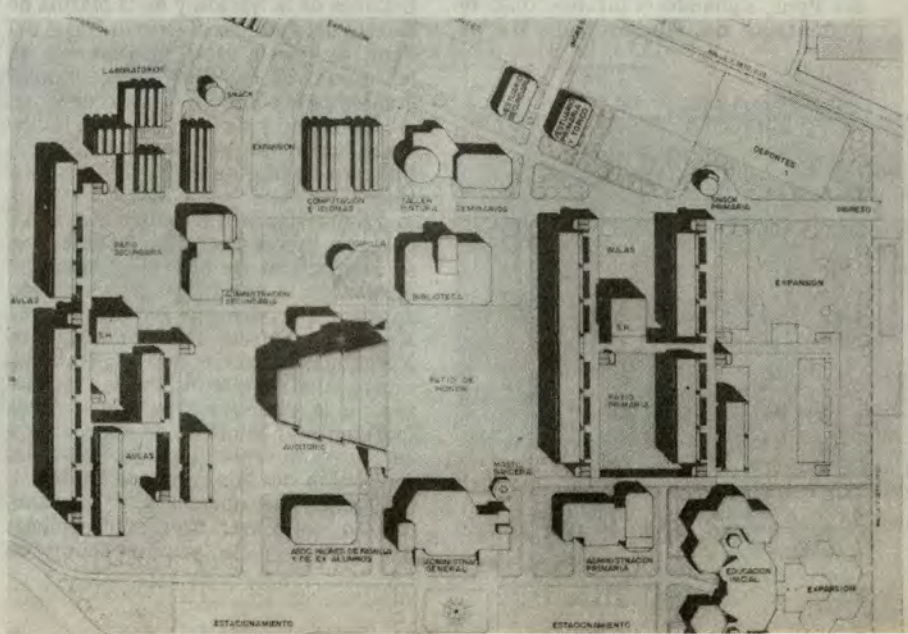

Plano volumétrico del proyecto arquitectónico del Liceo Naval "Almirante Guise".

Nuevo hito en el bienestar naval

¡Convenio entre el Ministerio de Marina y el Centro Naval del Perú!

En la senda de permanente inquietud por el bienestar de todos los miembros de la Marina de Guerra del Perú, que anima al Alto Mando Naval, se firmó el jueves 29 de marzo a las 9 de la mañana, en el comedor "El Almirante" del Centro Naval del Perú, un convenio que establece el aporte del Ministerio de Marina a los gastos de operación y mantenimiento del Centro Naval del Perú; participación que junto con el monto que representa las cuotas de los asociados, propiciará que los clubes de playa y campo, el propio San Borja y el futuro Club Náutico de La Punta, den a los Oficiales y sus familiares los servicios que estas vitales sedes de esparcimiento y recreación naval ofrecen actualmente.

Hacia fines del año pasado, y paralelamente a la decisión de crear el Centro de Esparcimiento y Recreación de Técnicos y Oficiales de Mar de la Marina de Guerra del Perú y con ello el Club de Ciudad "Contramaestre Dueñas", el Club de Campo "Ricardo Palma" y el Club de Playa "Lurín", el Alto Mando Naval dispuso el estudio de la problemática de bienestar en el ámbito del Personal Superior. A tal fin, el Ministerio de Marina y el Centro Naval del Perú designaron representantes para efectuar la evaluación de la realidad económica y financiera del Centro Naval del Perú, labor que abarcó aspectos de administración y servicios compatibilizados con el aumento de socios y familiares.

En febrero del presente año, la comisión puso a disposición de la Superioridad el resultado de tales estudios. Ello, devino finalmente en la mencionada firma del convenio entre el Ministerio de Marina y el Centro Naval del Perú, signando el mismo como representante del Ministerio de Marina, el Director General de Economía, Vicealmirante Augusto Pérez del Solar y el Presidente del Centro Naval del Perú, Contralmirante Jorge Salinas Sedó.



Una efusiva felicitación de parte del Titular de Marina, Vicealmirante Jorge Du Bois Gervasi, al Presidente del Centro Naval, Contralmirante Jorge Salinas Sedó por su brillante gestión.

En ceremonia presidida por los pabellones de la Nación y de la Marina de Guerra del Perú, en el Centro Naval del Perú, se llevó a cabo en presencia de los directivos del Club y de los integrantes de la comisión, el acto de firma del Convenio y de la Resolución Ministerial pertinente por el Vicealmirante, Ministro de Marina Jorge Du Bois Gervasi.

El Presidente del Centro Naval del Perú, en breves y sentidas frases expresó al Ministro de Marina el agradecimiento de la entidad y el reconocido aporte "que siempre ha prestado la Marina de Guerra del Perú al Centro Naval, participación que sin embargo estuvo sujeta a circunstancias y gestiones de la directiva, por medio de su Presidente al Ministro de Marina; hoy con este Convenio que establece la intervención del Ministerio de Marina en los gastos de operación y mantenimiento del Club, tales contingencias desaparecen y la administración de nuestras sedes de recreación y esparcimiento se vigorizan".

El Vicealmirante Ministro de Marina Jorge Du Bois Gervasi, enfatizó medulares conceptos de bienestar institucional, que accede a todos los miembros de la Marina de Guerra del Perú y su complacencia como socio del Centro Naval al percibir tiempos mejores para el Club y aunarse a las palabras vertidas por el Almirante Salinas, quien "ha suscrito con el Vicealmirante Augusto Pérez del Solar, Director General de Economía, un documento vital para el bienestar naval".

"El Monitor", órgano informativo de la Marina de Guerra del Perú, se aúna al júbilo institucional, ante el importantísimo acto realizado el jueves 29 de marzo en San Borja, acción que guarda vecindad con otras trascendentales realizaciones, tales como: el Club de Campo "Ricardo Palma", el Club de Playa "Lurín", el Club Náutico "La Punta" y múltiples concreciones en aspectos de educación, movilidad escolar, vivienda y servicios; hechos que en muchos casos no tienen precedentes y son hitos históricos del bienestar en la Marina de Guerra del Perú.



Esparcimiento y recreación para oficiales y familiares.

Inician actividades

Liceos Guise y Clavero



De nuevo a las aulas. . .

El primer día de labores, que marca el calendario escolar en nuestro medio, fue un día inolvidable para los Liceos Navales "Almirante Guise" y "Teniente Clavero" que albergan en sus locales a un considerable número de hijos del personal naval, quienes bajo la atenta vigilancia de sus profesores van aprendiendo las primeras letras del abecedario los unos, y los otros, nuevos conocimientos que se imparten en la educación primaria y secundaria.

Sumados el número de niños y jóvenes que integran las aulas de los Liceos Navales, la atención y educación esmerada impartida a una población creciente es cada vez más amplia, gracias al esfuerzo de autoridades, padres de familia y educandos.

Ahora que se está construyendo un anexo en Germán Astete, así como la ejecución del proyecto del nuevo Liceo Naval de San Borja, que permitirá que a su término el local del actual Liceo 'Guise" quede para las instalaciones del Liceo "Teniente Clavero" de Ventanilla, son evidencias que constituyen la permanente preocupación del Alto Mando Naval en beneficio de la educación y bienestar de nuestros hijos, así como del ineludible deber de construir cada vez una patria mejor.

Es oportuno recordar que la labor mancomunada de los padres de familia con los profesores, busca diariamente labrar con esfuerzo y tesón el camino más adecuado para alcanzar la anhelada felicidad para sus menores hijos.

Los Liceos Navales "Almirante Guise" y "Teniente Clavero", así como el Centro Educativo Especial "Santa Teresa de Courdec" que funciona en el Centro Médico Naval "Cirujano Mayor Santiago Távara", constituyen fundamentalmente objetivos importantes de la Marina de Guerra del Perú, en la formación integral de los hijos de nuestro personal, procurando con ello brindar la seguridad emocional, una adecuada educación e instrucción, así como forjar un mayor bienestar de los educandos.



Desfilando en el primer día de clases. . .



Observando con esmero la clase de repostería. . .

En el Club Dueñas

Curso de Cocina y Repostería

Dentro del marco de actividades promovidas por la Dirección de Bienestar de la Marina, próximamente se iniciará el Curso de Cocina y Repostería, para esposas y familiares del personal Subalterno de la Armada, cuyas clases se realizarán en el Club "Contramaestre Dueñas".

La inauguración del referido curso se tiene previsto para la primera semana de mayo, razón por la cual se vienen inscribiendo muchas participantes en el citado club para cubrir las vacantes que son limitadas.

Debido al éxito obtenido en el último curso, se contará esta vez con una mayor variedad de elementos y recursos que permitan capacitar adecuadamente a las participantes.

Asimismo, al final del curso se extenderá una constancia por haber asistido a este Curso, patrocinado y ejecutado por la Dirección de Bienestar de la Marina a través de su Departamento de Recreación.

Reportaje del mes

FUERZA DE SUPER

La Fuerza de Superficie surge paralelamente con la Marina de Guerra del Perú, y ésta, a su vez, de la técnica naval española y de la vasta experiencia marinera de sus hombres.

En este acontecer, durante la Colonia se sucedieron muchas etapas de la formación de una Marina virreynal, la misma que tuvo su apogeo con el Virrey Toledo quien dio prioridad al mar como campo donde se decide la guerra y el destino de los países. De allí que el mismo Toledo tomó la iniciativa de formar una Escuadra competente la cual le sirvió para rechazar el ataque del flamenco Davis, en una rápida y contundente acción.

Después de un siglo, durante el gobierno del Virrey Gil de Taboada y Lemus, marino él, vió que la Escuadra había decaído enormemente y enfatizó su resurgimiento. Creó el apostadero del Callao y pidió a España los bergantines "Peruano" y "Limeña" e instala la Escuela Náutica o Academia de Pilotaje. Tiempos después, se descuidó de nuevo a la Marina hasta casi el advenimiento de las nuevas Repúblicas.



Durante el último operativo, una moderna unidad de la Fuerza de Superficie enrrumba hacia su objetivo.

SE ORGANIZA LA ESCUADRA

San Martín en carta dirigida a Rodríguez Peña, le dice: "Aliando las Fuerzas argentinas y chilenas pasaremos por mar a tomar Lima. Ese es el camino. Convénzase Ud. de que mientras no estemos ahí, la guerra no se acabará nunca".

Tal la importancia asignada por el Libertador al poder naval, quien, después de algunos meses de haber desembarcado en Paracas, formó la Escuadra peruana. Se adquiere en esta etapa el primer barco de guerra de la Marina Peruana, el "Sacramento", del cual Monteagudo dice a O'Hinggins en carta fechada en Huaura: "La adquisición de la goleta "Sacramento" de que se habló de oficio es inapreciable: por ella descubriremos los planes de La Serna, a más de la calidad del buque tan conocido por sus pies". Fue la primera unidad naval en cuyo mástil flameó por primera vez la bandera nacional, en el año 1821. San Martín lo rebautizó después con el nombre de "Castelli". Por entonces el Callao se convierte en una poderosa base naval de esta parte del continente. Se adquirió en esta época el bergantían "Pezuela" artillado con 18 cañones, se incorpora a nuestra flota la goleta "Moctezuma". A fin de dotarla con más unidades y para que esté de acuerdo a la técnica de entonces, se artilló con cañones de largo alcance los buques "Belgrano", ex- "Guerrero"; "Pezuela", "Balcarce", "Limeña", ex- "Tahis." Al respecto de estas adquisiciones con las que se inicia la Fuerza de Superficie, el Decreto de compra, dice: "Esta adquisición consolida la base de las nacientes fuerzas marítimas del Estado, de cuya respetabilidad depende esencialmente la futura grandeza del Perú"

La Fuerza de Superficie, por entonces, era toda la razón de ser de la Marina y que, con el correr del tiempo fue evolucionando hasta llegar a constituírse en un poder naval moderno, disuasivo y siempre listo para defender la soberanía nacional.



Una corbeta misilera se desplaza velozmente para dar cuenta rápidamente del enemigo.

LA FUERZA DE SUPERFICIE HOY

La Fuerza de Superficie actual, ha logrado en el último decenio tanto en el desarrollo de su organización como en el aspecto tecnológico un sorprendente desarrollo, respondiendo a un obvio interés estratégico por mantener un equilibrio entre las fuerzas navales del Pacífico Sur.

La misión fundamental de esta Fuerza es la de salvaguardar los intereses marítimos y estratégicos en nuestro mar y se encuentra integrada por 6 Divisiones conformada cada una de ellas por Unidades de una misma característica; éstas son: División de Fragatas y Destructores Misileras, División de Destructores, División de Cruceros, División de Corbetas Misileras, División de Desembarco y División de Auxiliares.

UNA DECADA DE INTENSA MODERNIZACION

El año 1973 se inicia el ciclo de modernización de la Marina de Guerra del Perú con la adquisición del Buque Insignia B.A.P. "Almirante Grau". En este año se adquieren también los destructores misileros tipo "Daring" DM-73 y DM—74, dando fin a toda una época en que el poder ofensivo de la Marina estaba basado en la artillería de sus unidades. Desde entonces, se inicia la era misilística en la Marina Peruana.

En el mencionado año, continuando con el proceso de modernización se ordena la construcción de 4 fragatas misileras tipo "Lupo", de las cuales dos se construyeron en astilleros italia-

RFICIE

nos y las dos restantes actualmente se construyen en astilleros peruanos del SIMAC. Estas son la B.A.P. "Carvajal y la Villavisencio" entregadas en 1978 y 1979, respectivamente; el B.A.P. "Montero que será entregada el 27 de julio del presente año y la otra fragata que se encuentra bastante avanzada en Astilleros.



Los radares de la "Villavisencio" han ubicado al "enemigo" y casi automáticamente sale disparado el mortífero misil.



Esta es una unidad de la Flotilla de Destructores, Su Comandante ha "ordenado la inmediata destrucción de un submarino extraño que merodea por nuestras aguas."

En 1978 se adquiere el portahelicóptero B.A.P. "Aguirre" dotado de los mortíferos misiles Exocet AM—39. En este mismo año se incorporó el destructor B.A.P. "García y García". Sucesivamente se fueron incorporando a esta poderosa Fuerza los destructores A.S. B.A.P., "Castilla", "Bolognesi", "Villar" "Quiñones", "Gálvez", "Diez Canseco" y "Guise".

A esta Fuerza de Superficie, cuya constitución oficial se establece por Resolución Ministerial del 2 de julio de 1982, se agregan las Corbetas misileras "Velarde", "Santillana", "De los Heros", "Herrera", "Larrea" y "Sánchez Carrión" las cuales son capaces de trabajar en forma individual o en coordinación con otras unidades de superficie y que, en su conjunto, forman parte de unidades polivalentes.

La Fuerza de Superficie, cuyos hombres que la conforman mantienen de generación en generación los elevados principios morales y una total dedicación al trabajo, orientado siempre a la seguridad del país. En este último decenio ha logrado importantes avances tanto en la adquisición de modernas unidades como en el elevado sitial de preparación de su personal en todos los niveles, constituyéndose en una de las más poderosas de este continente.

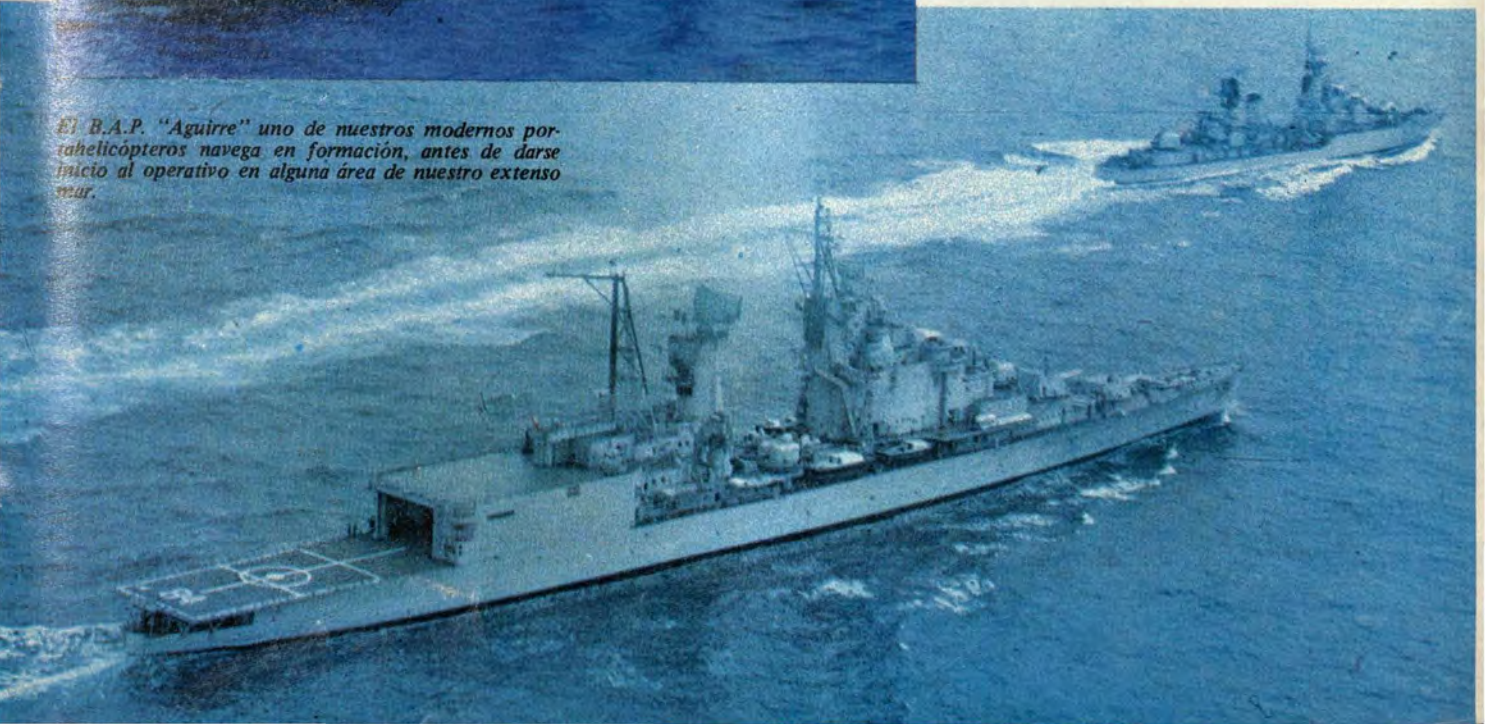

El B.A.P. "Aguirre" uno de nuestros modernos portahelicópteros navega en formación, antes de darse inicio al operativo en alguna área de nuestro extenso mar.

En Ahorros...
Yo voy a lo Seguro



Porque sólo EL BANCO puede darme la seguridad y comodidad que necesito.

Como Arturo, 2'000,000 de ahorristas ...van a lo seguro.

Ahorrando en el Banco de Crédito, usted puede depositar o retirar su dinero en el lugar que más le convenga y en el momento que lo necesite, **aun por las tardes,** con la comodidad característica del Banco de Crédito.

El Banco Seguro... que está en todas partes.

BANCO DE CREDITO
El Banco

Delegación de ESUP

En la Amazonía

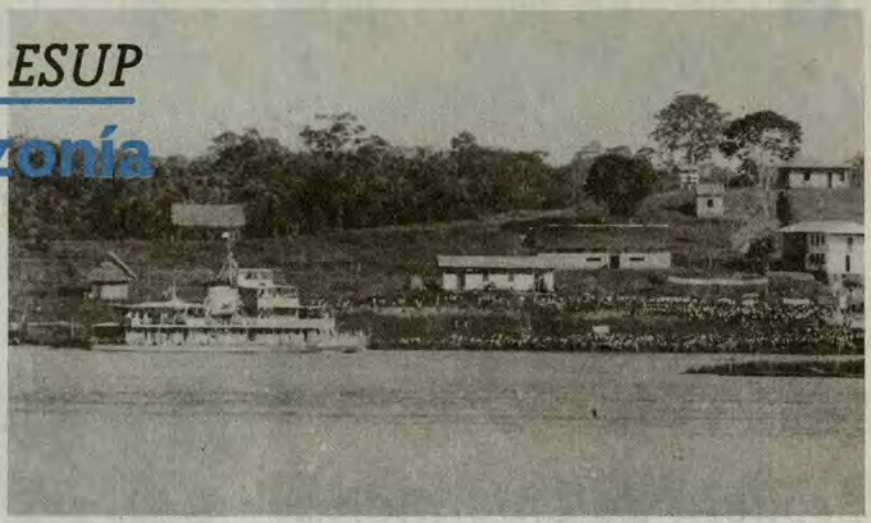

La Marina de Guerra del Perú, posee una reconocida trayectoria en la defensa y en el aporte permanente al progreso del pueblo peruano.

No sólo es la Marina de Guerra la celosa guardiana de nuestras fronteras acuáticas; sino también una de las instituciones nacionales más decididas a seguir colaborando para luchar contra la miseria, las enfermedades y el atraso de nuestro pueblo.

La región amazónica de nuestro Perú, viene recibiendo desde antaño especial dedicación por parte de la Institución Naval. Con el mismo orgullo y satisfacción que sintieron los marinos peruanos cuando en 1864 fundaron el apostadero fluvial de Iquitos, el mismo que dio origen a la fundación de la capital loretana, continúan los marinos de hoy aportando su creatividad y esfuerzo para seguir prestando su valioso apoyo al permanente desarrollo de la Amazonía, que tiene su mejor expresión en el programa de Acción Cívica, a través del cual los buques de la Fuerza Naval de la Amazonía, brindan asistencia médica, técnica, cultural y agropecuaria a los pobladores de la región.

Consecuente con esta permanente acción de la Marina de Guerra en la Amazonía, el Director de la Escuela Superior de Guerra Naval, Contralmirante Alberto Vattuone Michelini, presidió una delegación de Oficiales, integrada por los Jefes participantes del XXVI Curso de Guerra Naval y por Oficiales de la Planta Académica del más alto Centro de Estudios de la Marina, que realizó un viaje de instrucción a la zona Nor-Oriente del territorio a fin de complementar sus estudios investigando la realidad de la región en lo referente al desarrollo de los Intereses Marítimos.

El periplo de instrucción se llevó a cabo del lunes 9 al sábado 14 de abril y comprendió visitas al terminal fluvial, Instituto Lingüístico Peruano, instalaciones de Petro-Perú y principales complejos industriales del área de Pucallpa. Posteriormente recorrieron instalaciones fluviales del área de Iquitos, recorrido de zonas de interés del río Amazonas, instalaciones petroleras en ANDOAS, Base Naval de Nanay, Instalaciones del Servicio Industrial de la Marina de Iquitos, Construcciones Navales en apoyo al desarrollo fluvial de la zona y contactos con los organismos promotores del progreso regional.

Albúm de Grau

En Pre-publicación

Se comunica a todos los miembros de la Marina de Guerra del Perú, que con motivo del Sesquicentenario del natalicio del Gran Almirante Grau, se está preparando desde setiembre de 1983 una nueva edición del Album Grau, libro que el Centro Naval del Perú, presentó en 1978 en homenaje al Centenario de la Guerra del Pacífico. El volumen 1984, contiene los capítulos que integraron el de 1979, en versión corregida y ha sido ampliado en cien páginas más.

Nuevos artículos, fotografías, acontecimientos institucionales, documentos, artes gráficas, un capítulo especialmente dedicado al aspecto familiar del Almirante Grau y discursos seleccionados; hacen de este volumen un documento bibliográfico de importancia, que abunda a las excelencias del original con elementos como el expresado de la familia Grau; secuencias gráficas de la ceremonia cumplida en la Plaza Grau de Lima con motivo del Centenario de la Guerra del Pacífico; historial y fotografías del traslado de los restos del Gran Almirante Grau del Museo Naval a la Escuela Naval del Perú; detalles de exteriores e interiores de la Cripta de Grau; discurso "Calidad humana de Grau", representativo documento del Centenario 1879, apuntes e información gráfica en relación al Museo Naval; génesis del Centro Naval del Perú y su relación con Grau; fragmentos de todos los discursos vertidos en el hemiciclo de diputados el miércoles 2 de noviembre 1983 al efectuarse la ceremonia de la instalación de la curul de quien fuera diputado por Paita. Don Miguel Grau (palabras del Dr. Luis Alberto Sánchez, Enrique Chirinos Soto, José Carlos Martín y Enrique Bernales Ballesteros, entre otros); fotografía de nuevas medallas, estampillas y facsímiles de resoluciones relacionadas con el héroe, etc.

El libro, cuyo formato original mantendrá, será entregado en el mes de junio.

El precio de venta en pre-publicación para los miembros de la Marina de Guerra del Perú, será el de costo, esto es S/. 48,000.00. En la excepcional ocasión de conmemorarse el 150 Aniversario del Natalicio del Gran Almirante Grau, la Marina ofrece a quienes deseen adquirir UN (1) libro, la oportunidad de hacerlo en la modalidad expresada y con facilidades de pago en SEIS (6) armadas de S/. 8,000.00 descontables de junio a noviembre 1984.

Las inscripciones serán enviadas al Bazar Naval hasta el 15 de Junio 1984. Se incluye talón de inscripción.

TALON DE INSCRIPCION "ALBUM GRAU" EN PRE–PUBLICACION

NOMBRE Y APELLIDOS: .....

Nº DE CIP.:..... DEPENDENCIA:.....

LIMA,..... 1984

.....
Firma

NOTA: COSTO EN PRE–PUBLICACION: S/. 48,000.00 (SEIS CUOTAS DE JUNIO A NOVIEMBRE)
Remitir al Bazar Naval (Confitería)

.....



Escuela de Enfermería:

Nuevas alumnas



El Director de la Escuela de Enfermería, Capitán de Navío César Larrain Alzamora, exhorta a las alumnas egresantes a continuar superándose.

La 8va. Promoción de alumnas se incorporó a la Escuela de Enfermería "Cirujano Mayor Felipe Rotalde" en ceremonia realizada el 4 de abril en la Escuela de Sanidad de la Marina, con asistencia del Contralmirante Daniel Mariscal Galiano, Director de Instrucción de la Marina, quien inauguró el presente Año Académico de la citada Escuela.

El Director de la Escuela de Sanidad Capitán de Navío (SN) César Larraín Alzamora, dió la bienvenida a las nuevas alumnas, resaltando la feliz coincidencia de su incorporación a la Marina en el año del Sesquicentenario del Natalicio del Gran Almirante Miguel Grau, más aún cuando el nombre de Felipe Rotalde está tan íntimamente ligado a lo que representa el "Huáscar" y Grau, ejemplificando además las cualidades tan especiales que debe tener el personal de Sanidad de la Marina, cuya labor exige esfuerzo y abnegación al servicio del personal de nuestra Institución.

Por su parte, el Contralmirante Mariscal recalcó el sentimiento de esperanza que hay en todo evento inaugural como éste y la vocación de quienes han escogido esta profesión tan difícil y sacrificada, debiendo aprovechar estos años de plenitud física, mental y emocional. Asímismo, expresó, en nombre de la Marina, su reconocimiento al plantel de profesores de la Escuela de Sanidad y a los padres de las alumnas, por inculcarles las cualidades éticas y morales a sus hijas y por entregarlas al servicio de una Institución, que con seguridad responderá con éxito formando profesionales capaces en el futuro. De otro lado, expresó que existe en la Dirección de Instrucción una política de cambio, en la cual ellas van a ser el núcleo, dado el gran potencial latente en la mujer, del cual el Perú y el Mundo están tomando conciencia. Finalmente, se refirió a la ampliación de las instalaciones de la Escuela como un cambio concreto que se realizará antes de fin de año y deseó el mejor de los éxitos, tanto a las 60 nuevas alumnas, como al Director de la Escuela, en el cumplimiento de los programas y los objetivos del presente Año Académico que se ha iniciado.

La ceremonia estuvo animada por la Banda de la Marina de Guerra del Perú y contó con la asistencia de los padres de familia, quienes al término de la misma, compartieron unos momentos de alegría al lado de las flamantes alumnas.

Se inauguró primer

Curso de Jefes de Administración

Con la finalidad de impartir un adecuado conocimiento teórico y práctico sobre el uso y administración de los recursos económicos y financieros de Marina, se inauguró el 17 de abril, el Primer Curso de Capacitación para Jefes de Administración y Contadores de la Armada, promovido por la Dirección General de Economía de la Marina.

La ceremonia que se llevó a cabo en el local del Fondo de Indemnización y Préstamos de la Dirección General de Economía, fue inaugurado por el Director de Instrucción de la Marina, Contralmirante Daniel Mariscal Galiano. Asimismo, el representante del Director General de Economía de la Marina, Contralmirante Manuel Sánchez Checa, en breves y significativas palabras dio la bienvenida a los 150 participantes pertenecientes a buques y dependencias de la Armada.

El curso comprenderá cuatro áreas específicas: Conocimientos de Administración en General, Presupuesto, Tesorería y Contabilidad, los cuales tendrán una duración de 15 días.

Es importante destacar que este curso se dará por correspondencia y extensión para Oficiales y Contadores de nuestra Armada que se encuentran destacados fuera del área de Lima y Callao.

Las clases serán impartidas en el local del FIR y en los departamentos y áreas de la Dirección General de Economía, bajo la asesoría de profesores especializados.



El Contralmirante Samuel Sánchez Checa, expone los objetivos del curso de capacitación.

Se presentó

Nuevo Agregado Naval de Bolivia



Con el propósito de estrechar aún más los lazos de amistad, existentes entre las Marinas de Guerra de Perú y Bolivia, el Agregado Naval boliviano, Capitán de Navío Víctor Edmundo Pereyra, presentó su primer saludo protocolar al Comandante General de la Marina, Vicealmirante Ricardo Zevallos Newton.

El acto se desarrolló el viernes 4 de mayo último en el despacho de la Comandancia General de la Marina. El flamante Agregado Naval boliviano, reemplaza en el cargo al Capitán de Navío Hernán Molina Enriquez, quien culminó recientemente su gestión diplomática en nuestro país.

Revista de Marina:

Retornan importantes concursos anuales

Tras algunos años de ausencia en las páginas, de la "Revista de Marina" este año retorna una antigua y saludable práctica de los años veinte: el **"Concurso Anual de la Revista de Marina"**.

Con la confianza anticipada en que la entusiasta colaboración de sus suscriptores respalde, esta medida se han introducido algunas modificaciones al antiguo estilo de abrir tres áreas para el concurso.



La primera ha sido titulada **"Tema del Año"**, el mismo que será propuesto por la Revista al momento que anualmente convoque el concurso, y que este año ha coincidido con el del Sesquicentenario del Nacimiento del Gran Almirante del Perú Miguel Grau.

La segunda área, al igual que la anterior, será satisfecha mediante trabajos de investigación o de exposición literarias, y versará sobre asuntos de interés marítimo y/o naval, teniendo por título **"Tema Libre"**.

La Revista puede proponer algún tema sólo con carácter ilustrativo o de orientación, pero cada concursante está en libertad de seleccionar un asunto de su agrado o dominio.

La última área ha sido bautizada como **"Fotográfica"** y su título es sí bastante expresivo como para abundar en mayores explicaciones. Sin embargo, cabe mencionar que esta última área tendrá, a su vez, dos géneros: el del blanco y negro y el del color.

Las bases generales para el concurso son las siguientes:

a).— Pueden participar todos nuestros suscriptores, presentando más de un trabajo si lo consideran necesario; debiendo hacerlo en sobre dirigido a "Concurso Anual Revista de Marina área. . .

b).— La fecha tope para recepcionarlos será el 1o. de setiembre de cada año.

c).— El jurado calificador correspondiente; uno para cada área, efectuará un análisis de fondo y forma de cada trabajo, preseleccionando los diez mejores. En una segunda fase les asignará orden de mérito haciendo conocer éste a la Dirección de Información que se encargará de hacerlo de conocimiento de los así seleccionados.

d).— Los premios para las dos primeras áreas serán de 1'000,000.00 (un millón de soles) para el primer lugar, S/. 500.000.00 (quinientos mil soles) para el segundo y 250.000.00 para el tercero. En el área de fotografía serán de S/. 200.000.00 (doscientos mil soles) para el primer puesto en las categorías color y blanco y negro; y de S/. 60.000.00 (sesenta mil soles) para el segundo puesto en cada una de ellas.

e).— Los premios serán entregados en ceremonia especial que se llevará a cabo en el mes de octubre de cada año.

En cuanto a las bases específicas para temas de los concursos antes señalados, podrá Ud. recabarlas para mayor información en Dirección de Información de la Marina (Ministerio de Marina— Cdra. 24 Av. Salaverry — Jesús María)

Grau presente al

Iniciarse el Año Escolar

Con júbilo, miles de escolares del país, al iniciarse las labores escolares correspondientes al presente año, escucharon el 2 de abril el mensaje del Ministro de Marina con motivo del año en que se recuerda el 150º Aniversario del nacimiento del Gran Almirante Grau.

El Titular de Marina, en su patriótico mensaje, leído por cadetes navales, resaltó las diferentes facetas de la vibrante personalidad del héroe de Angamos. Entre ustedes —les dijo— hay niños de 8 a 9 años; creo que se encuentran entre los de 3ro y 4ro. grados, bueno, a tal edad inició Miguel Grau su vida en el mar. El sólo acudió a la escuela muy pequeño y su formación fue paulatina a bordo de buques mercantes donde se desarrolló en cuerpo y espíritu durante diez años de viajar por el mundo entero. Continuó el mensaje refiriéndose a la vida y trayectoria del Gran Almirante y exhortó luego al alumnado a recordarlo siempre a bordo de su pequeño pero inmortal buque con la bandera peruana al tope.

Al término de la lectura del mensaje, se entregaron ejemplares de la Historia Gráfica Miguel Grau a las bibliotecas de los colegios. La citada publicación está impresa a todo color y contiene importantes hechos históricos desde el nacimiento del héroe hasta su glorioso holocausto en Punta Angamos.

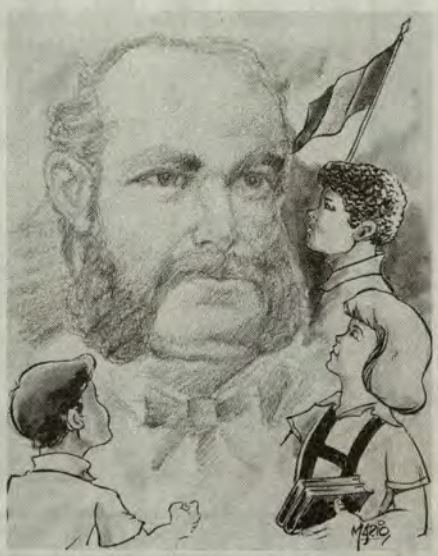

MAS SERVICIO EN MENOR TIEMPO

mutual naval

Av. RAFAEL ESCARDO 665 – MARANGA

EL ESFUERZO DE CADA UNO CONTRIBUYE AL BIENESTAR DE TODOS

SISTEMA DE AHORRO Y PRESTAMO PARA VIVIENDA – BANCO DE LA VIVIENDA DEL PERU

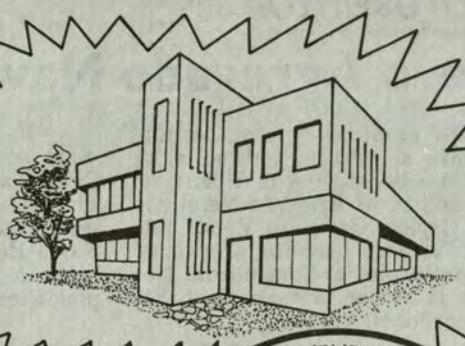

PRESTAMOS

ESFUERZO

AHORROS



VIAG

ASOCIACION PRO-VIVIENDA "ALMIRANTE GRAU"

apag

CADA SOL AHORRADO...LE PERMITE OBTENER UN LADRILLO DE SU CASA PROPIA.

VOLVO EXPORTA

60 vehículos comerciales pesados Volvo, 40 camiones de la serie N y 20 chassises de ómnibus modelo BB57, ensamblados en el Perú, han sido vendidos a Bolivia, reiniciando las exportaciones automotrices peruanas.

Este esfuerzo de Volvo del Perú representa la respertura de mercados exteriores para la industria nacional, así como un significativo aporte al ingreso de divisas al país.

Asimismo, esta exportación ha sido posible gracias a la política del Gobierno peruano de promoción a las exportaciones no tradicionales, al decidido apoyo del FOPEX y al Convenio recíproco Perú-Bolivia entre Bancos Centrales.

Volvo del Perú agradece a la Corporación Minera de Bolivia, (COMIBOL) por la reiterada confianza a los productos peruanos, de calidad probada en la difícil topografía andina.

Más de 12,000 vehículos ensamblados por Volvo del Perú, con especificaciones adecuadas a nuestras carreteras, operan en el Perú y otros países andinos.

VOLVO



FOTOCRONICA



En reciente visita protocolar el Embajador de los Estados Unidos de América, David C. Jordán, y el Ministro de Marina, Vicealmirante Jorge Du Bois Gervasi, ratificaron los tradicionales lazos de amistad entre ambos países.



En INSULA se rindió un cálido y emotivo homenaje al Gran Almirante Grau. La charla estuvo a cargo del Vocal Supremo doctor Juan Vicente Ugarte, quien relevó la personalidad y la acción del héroe de Angamos, fue en el marco de actividades del sesquicentenario.



Juramentó como nuevo Presidente de la Asociación Mutualista de Técnicos y Oficiales de Mar (ASMUTIOMAR), el TSI Marcial Ampuero Mansilla, quien aparece pronunciando su discurso de orden.



Durante un almuerzo de camaradería, el 6 de abril, se reafirmó, aún más los vínculos de amistad institucional existentes entre las dotaciones de la División de Corbetas Misileras. El acto se cumplió en el Club "Dueñas".



Organizada por la Comisión Controladora del Trabajo Marítimo, se realizó el Seminario sobre la Contenerización y su Repercución. El evento fue inaugurado por el Director General de Intereses Ma-



Tras haber cumplido 30 años de servicios ininterrumpidos en la Institución, los técnicos Baltazar Ramos y Miguel Ojeda López, fueron congratulados por el Jefe de la Oficina de Naviera Comercial Capitán de Navío José Texeira Rivarola, Bravo Zulú.

LA PRESENCIA DE LA MARINA EN LA FERIA DEL HOGAR



Vista externa de la Feria del Pacífico en la Avenida de la Marina.

La Feria del Hogar, considerada como el centro comercial más grande de América Latina, en su 18° versión a realizarse entre el 19 de julio al 8 de agosto del presente año, se verá realzada en esta oportunidad con la presencia de la Marina de Guerra del Perú.

La institución naval ocupará la Rotonda de la Feria en cuyo ambiente, rodeada de lozas de agua, se exhibirán, en memoria del Caballero de los Mares -cuyo sesquicentenario de su nacimiento se celebra este año- reliquias del héroe de Angamos como la empuñadura de oro que fue obsequiada por las damas peruanas residentes en Europa, las dos cartas que se cursaron entre Grau y la Vda de Prat, cuadros alusivos a la Campaña del Pacífico, objetos del héroe encontrados en el "Huáscar" y otras joyas históricas referentes a la parte de la historia del Perú que comprende la Guerra con Chile, todos, momentáneamente cedidos por el Museo Naval del Perú.

Serán atractivo también los veleros y otras embarcaciones menores y a escala que será ubicados en la fuente, la cual estará artísticamente iluminada por las noches. Dará realce también, el personal de la Marina que estará permanentemente haciendo guardia en el eventual y atractivo recinto donde se exhiben la reliquias del Gran Almirante Grau.

Como sabemos, la Feria del Hogar se efectúa cada año en el recinto de la Feria del Pacífico, ubicada en la Avenida de la Marina ocupando, 24,000 mts2, y que desde hace 25 años, gracias a la diligente y visionaria idea de Gosta Lettersen hoy, además de ser un gran campo feria, constituye su ambiente romántica estancia para sus visitantes.

Esta feria, como su nombre lo indica tiene como finalidad promover ventas directas al gran público consumidor e incentivar a la industria nacional de artículos para el hogar.

La 18° Feria del Hogar está compuesta por zonas "especializadas", de acuerdo a la siguiente distribución merceológica; *Artefacta*, electrodoméstico y línea blanca; *Audio-Imagen:* Accesorios para equipos de video y sonido, equipos combinados de sonido-grabadoras, radios, TV y Video Cassette; *Decora-Ilumina:* alfombras, cortinas, muebles, arañas, decoración, etc.; *Moda;* accesorios para confecciones, artículos de cuero, telas, vestuario; *Recrea;* accesorios, autos, motos, artículos de viaje, turismo, camping, deportes, instrumentos musicales, juguetes, lanchas, veleros; *Pabellón del Libro*, libros, material didáctico; *Tempus Femenina;* artículos de belleza, perfumería, bisutería, joyería, relojería, óptica y *Utensilia;* artículos de cocina, cristalería, vajilla. También es importante los objetos de artesanía cuyos, casi mil expositores, ofrecerán su artículos en condiciones y precios extraordinarios.

Cuenta la feria también para diversión de chicos y grandes, con auditorio teatro para niños, Cine Club, Museo de Arte Contemporáneo, etc. los mismos que todos los años son atractivos de este importante evento comercial.

Se estima que la Feria del Hogar, versión 1984, recibirá hasta cerca de 1'500,000 de visitantes entre adultos y niños.

SOUTHERN PERU

Siempre presente

en nuestro desarrollo

15

ESCUELAS

343

PROFESORES

7,515

ALUMNOS



UN LAPIZ Y UN CUADERNO

ES SUFICIENTE PARA SEÑALAR CON CIFRAS ELOCUENTES NUESTRA PRIMORDIAL PREOCUPACION POR LOS 7,515 HIJOS DE NUESTROS TRABAJADORES DE TOQUEPALA, CUAJONE E ILO, QUE RECIBEN ESTE AÑO SIN COSTO ALGUNO, INCLUYENDO UTILES ESCOLARES, UNIFORMES Y CUIDADOS DE SALUD, UNA EDUCACION ESMERADA, IMPARTIDA POR PROFESIONALES ALTAMENTE CALIFICADOS Y CON EL APOYO DIDACTICO MAS AVANZADO, EN EL FIRME CONVENCIMIENTO QUE ESTAMOS APORTANDO EN FORMA CONCRETA, LA HERRAMIENTA FUNDAMENTAL PARA EL PROGRESO DE ESTOS FUTUROS CIUDADANOS, SUS FAMILIAS Y NUESTRO PAIS.

GACETA del BAZAR

Gangas en el Bazar Naval

Grandes descuentos en Artefactos Eléctricos

Alimento Congelados en el Supermercado



COMIDAS CONGELADAS MR. FREEZ

Una nueva línea novedosa acaba de lanzarse en el Supermercado del Bazar Naval. Nos referimos a las acreditadas Comidas Congeladas de la marca Mr. Freez, que en sus diversos estilos y sabores se están comercializando en la Sección Congelados para deleite de las amas de casa, pues aparte de la solución inmediata en los momentos imprevistos, representan una buena economía y los distintos sabores de las especialidades son muy gratos al paladar.



DESCUENTOS Y REGALOS POR ARTEFACTOS ELECTRICOS

Otra atractiva promoción de ventas que ha lanzado el Bazar Naval se refiere a los grandes descuentos del 20, 15 y 10 por ciento en toda su línea de artefactos eléctricos que se expenden en la Tienda No. 2. Y esto no es todo. A cada cliente le entregan un obsequio sorpresa... Antes de decidirse, visite primero nuestro Bazar y nos dará la razón...

LICORES IMPORTADOS

Si su stock hogareño de licores está disminuyendo, aproveche la oportunidad de adquirir una gran variedad de licores importados a excelentes precios en el stand de DELICADECES. Allí no faltan los buenos whiskis, vinos y otras bebidas espirituosas a costos muy convenientes y gran respaldo de garantía...

NAVALGRAMA

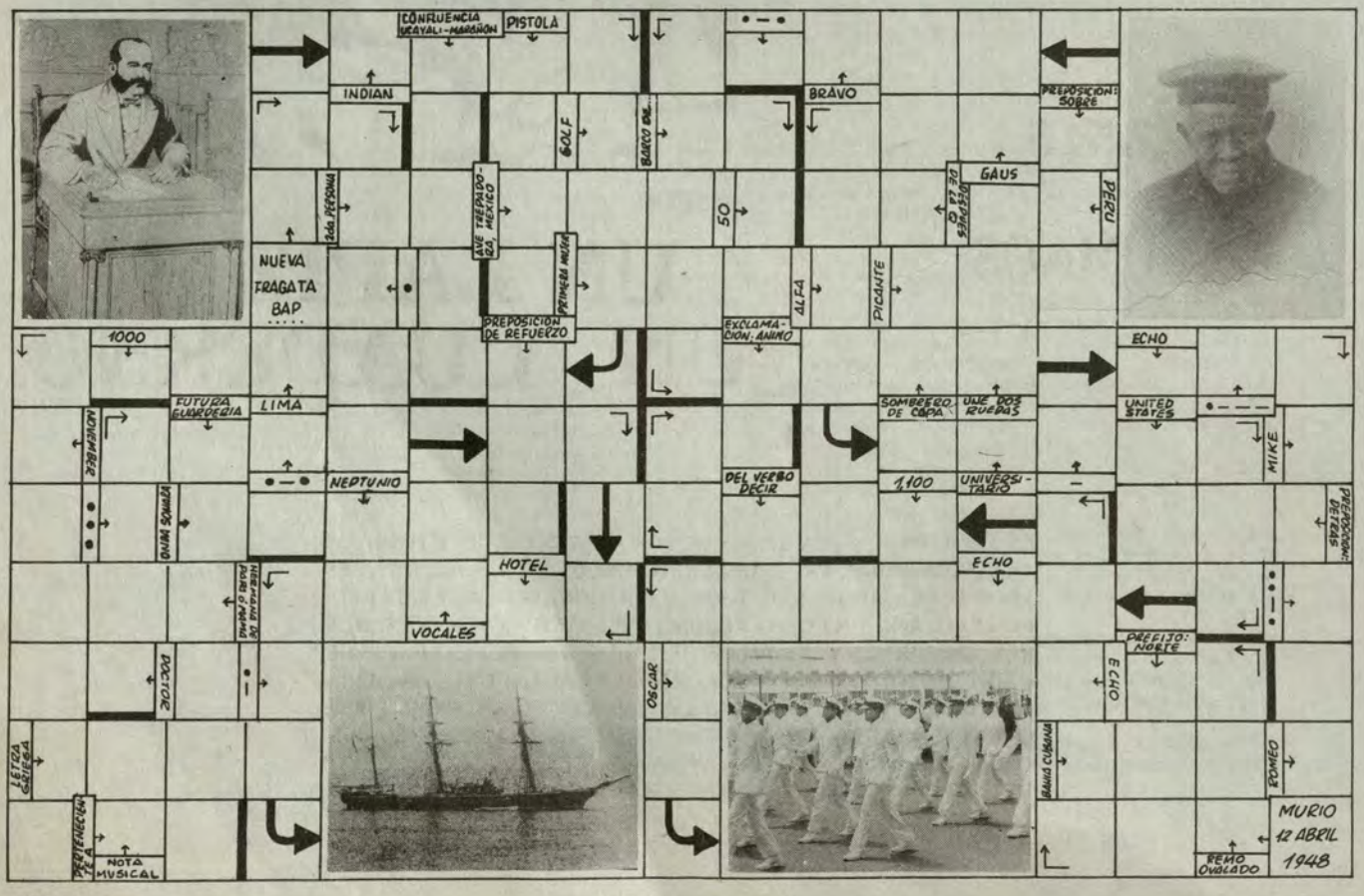

DEPORTES

Marina entrega:

Tres veleros en Puno



En una ceremonia que se efectuó en la rada del muelle de Puno, la Marina de Guerra del Perú hizo entrega de tres veleros al Club Náutico Titicaca, los mismos que constituyen un valioso aporte a esta disciplina en el lago más alto del mundo.

Estuvieron presentes en el acto, el Capitán de Puerto de Puno, Capitán de Fragata David Fernández Orduño, quien es a su vez Presidente del Club Náutico Titicaca, el Vice-Presidente, Ingeniero Alberto Barreda y miembros de esta institución deportiva.

El Ingeniero Barreda destacó a través de su discurso la importancia del incremento de embarcaciones para este Club que propicia e incentiva la práctica de este deporte. Tras agradecer el gesto de la Marina tuvo palabras de reconocimiento para el anterior presidente, Capitán de Fragata Manuel Tejada Muñoz, quien gestionó los tres veleros, los mismos que constituyen otro hito importante para el progreso y la práctica de este deporte.

En Fulbito

Copa "Año de Grau"

Con sumo entusiasmo se viene elaborando la programación del próximo campeonato de Fulbito Inter Dependencias para Técnicos y Oficiales de Mar, en el cual, por primera vez, se disputará el trofeo "SESQUICENTENARIO DEL NATALICIO DEL GRAN ALMIRANTE GRAU", donado especialmente por el Alto Mando Naval en las instalaciones deportivas del Club "Dueñas".

Esta fiesta deportiva se iniciará la primera quincena de Junio y culminará en la primera semana del mes de octubre, como homenaje al Día de la Marina.

Para alcanzar el éxito deseado, semanalmente se reunen los delegados de buques y dependencias de la Marina, a fin de ultimar los preparativos de esta gran fiesta deportiva.

Si todavía su equipo de fulbito no se ha inscrito, hágalo ya y participe en esta contienda de confraternidad y camaradería, que dará realce, aunándose al homenaje que tributará la nacionalidad al Gran Almirante Grau, en el Sesquicentenario de su nacimiento.



Se disputarán trofeos en homenaje al Sesquicentenario.

Campeonato Infantil

Inter-Urbanizaciones navales

Con sumo entusiasmo se está preparando el Primer Campeonato Infantil Inter Urbanizaciones Navales, para hijos del personal subalterno y civil de la Marina, organizado por el Departamento de Recreación de la Dirección de Bienestar de la Marina.

El evento que se efectuará en el Club "Contralmirante Dueñas", contará con las participaciones de equipos representativos de las urbanizaciones navales Antares, Germán Astete, Proción, San Germán, Ventanilla Naval y Rigel.

El año pasado se realizó con resonante éxito el primer campeonato juvenil de fulbito inter urbanizaciones, por esta vez se desea llevar a cabo el torneo en su versión infantil.

El trofeo a disputarse será donado por la Dirección de Bienestar de la Marina en su primera versión. Asimismo, los equipos que ocupen las preferentes ubicaciones se harán acreedores a premios sorpresas otorgadas por las comisiones conformadas en las urbanizaciones.

Si aún el equipo representativo de su barrio no ha sido inscrito, podrá hacerlo hasta el mes de junio en las oficinas del Club "Contramaestre Dueñas".



Nuevamente defendiendo los colores de su dependencia . . . bravo muchachos. . .

Se emitirán próximamente

Monedas de circulación nacional por el "Año de Grau"

El Banco Central de Reserva del Perú, aunándose a la conmemoración del sesquicentenario del nacimiento del Gran Almirante Grau, en el curso del presente año, emitirá 3 monedas de bronce de circulación nacional de 10, 50 y 100 soles, respectivamente, las cuales llevarán en su anverso el rostro del Héroe de Angamos y motivos referentes a esta épica hazaña naval.

Los diseños de las referidas monedas han estado a cargo de técnicos especializados de la Casa de la Moneda, así como su acuñación responde a las novísimas técnicas de impresión y a un acucioso estudio de las motivaciones históricas de este hecho singular de nuestra historia, cuyo protagonista principal fue el Gran Almirante Grau.









Se reeditará

Historia gráfica de Grau





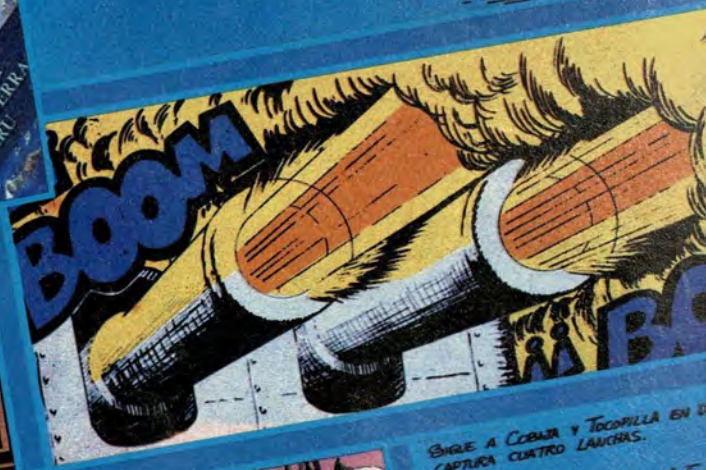







IQUIQUE: EL COMBATE INMORTAL

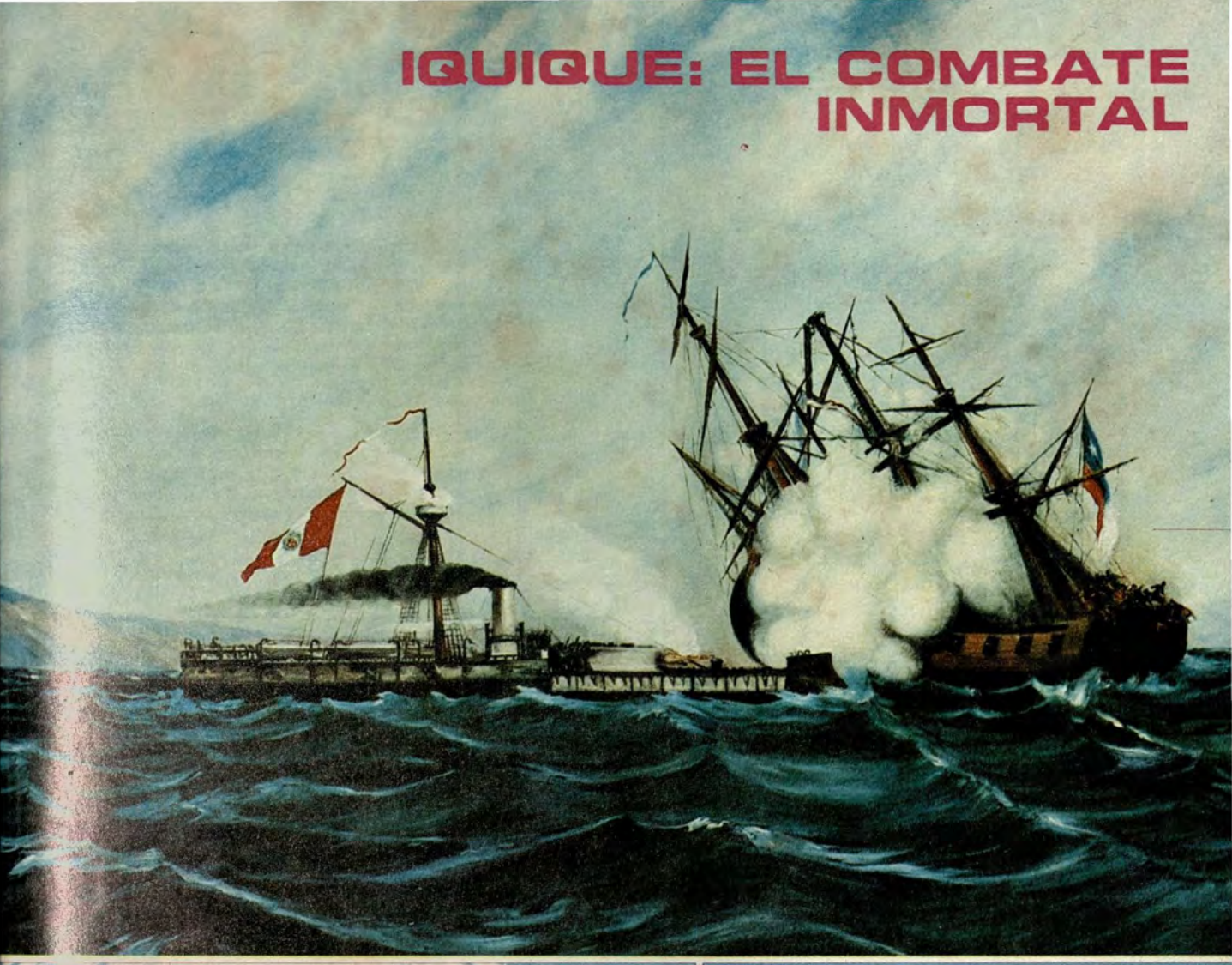

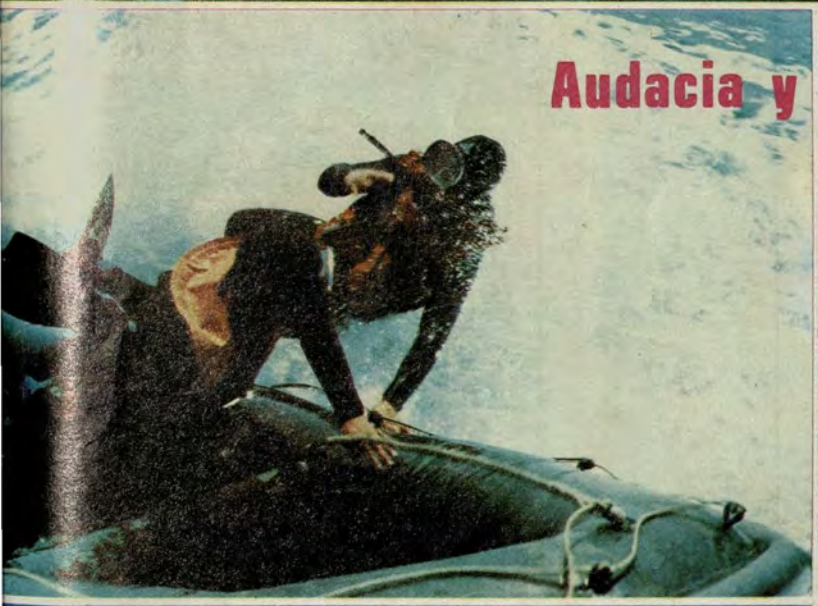

Audacia y Arrojo de FOES



el monitor

ORGANO INFORMATIVO DE LA MARINA
DE GUERRA DEL PERU
Lima - Perú - Mayo 1984 No. 147

Editorial

Iquique, Grau y la Inmortalidad

Se había dado inicio a la guerra del Pacífico, Chile con los ojos puestos en el norte, inicia en el litoral su acción destructora dejando a pueblos indefensos en ruinas y desolación, como lo ocurrido al puerto de Mollendo, cuyos edificios y calles desaparecieron por la constante artillería enemiga.

Ante esta escalada bélica, el 16 de mayo zarpa del Callao el "Huáscar", la "Independencia", el "Chalaco", "La Limeña" y el "Oroya" con rumbo al sur, levantando el espíritu patriótico de todos los peruanos, pues se iba a responder en el mar a la inhumana avanzada de los buques chilenos que acosaban nuestras costas.

Luego de cuatro días de la partida, la escuadra peruana arribó a Iquique. Su presencia produjo sorpresa y pánico en las tripulaciones chilenas de la "Covadonga", "Esmeralda" y el transporte "La Mar", las cuales dejaron su fondeadero e iniciaron su partida sin rumbo cuando el "Huáscar" y la "Independencia" iniciaban un intenso cañoneo. Se había dado inicio al combate inmortal de Iquique.

Ante la huida de los buques chilenos, la escuadra peruana persiguió tenaz y constantemente a estas unidades. El "Huáscar" obligó a "La Esmeralda" a cobijarse en la costa. El asedio fue constante, su Comandante, el Capitán de Navío Miguel Grau en rápidas y magistrales maniobras ponía en difícil situación a "La Esmeralda", a la cual ya le alcanzaban los proyectiles del "Huáscar", mientras la "Independencia" perseguía a la "Covadonga" hasta su irreparable percance cuando ya había hecho sacar bandera blanca al buque chileno.

"La Esmeralda" luego de una valerosa resistencia fue vencida —tras 3 espolonazos que la hundieron— por el genio del Comandante del Monitor Huáscar, quien ante el cuadro patético, ordenó rescatar a los tripulantes de la nave enemiga, por lo cual lo llamarían el "Caballero de los Mares". Era el 21 de mayo de 1879.

Desde esta fecha histórica, el mundo empieza a conocer la caballerosidad, magnanimidad e hidalguía del entonces Capitán de Navío Miguel Grau; primero, al salvar a los náufragos de "La Esmeralda" y, luego al remitir las prendas de su Comandante Prat caído en el fragor del combate, cuando como se sabe, el vencedor de Iquique estaba autorizado por las leyes de la guerra a conservarlas como trofeo.

De este combate surge, el perfil del más grande héroe naval de América, vencedor inobjetable de Iquique. Hasta el 8 de octubre de 1879 es el terror, la pesadilla, el causante de las guerras civiles y el desconcierto del pueblo chileno, impidiendo que por estos meses el suelo patrio fuera mancillado por las tropas enemigas.

Para los marinos de hoy, esta lección naval es una de las más formidables y hermosas. Todos hemos pensado alguna vez en estar a bordo del Huáscar en cualquier puesto para cumplir las órdenes de su Comandante. Empero, este sublime sueño es permanente realidad, puesto que, cuando estamos a bordo de nuestras modernas unidades, igualmente en cualquier puesto, pensamos en sus inteligentes y oportunas órdenes, en su serenidad de océano, en su heroismo sin límites y en su valor indomable. Grau, el Vencedor de Iquique, vive cotidianamente entre nosotros.

GLORIAS NAVALES

Efemérides

2 DE MAYO 1866

La Escuadra española ataca al puerto del Callao, con la pretendida intención de reclamar tributo a su antigua posesión en el Perú. Las unidades peruanas "Loa" y "Victoria" causan varias bajas y serios daños a las fragatas enemigas. En la acción muere, el Dr. José Gálvez, en la Torre La Merced, cuando organizaba la defensa nacional.

16 DE MAYO 1879

Zarpa del Callao la Escuadra Peruana rumbo al sur, iniciando de esta forma una brillante campaña naval de cinco meses, durante los cuales los marinos peruanos combatieron en inferioridad material contra los numerosos y poderosos buques chilenos.

21 DE MAYO 1879

El Monitor "Huáscar" al mando del Comandante Miguel Grau, en decisiva acción hunde en Iquique al buque chileno "Esmeralda", muriendo su Comandante Arturo Prat. Aparte del certero espolonazo que mandó al fondo del mar a la fragata enemiga, la historia consigna el alto espíritu humanitario del Comandante del legendario Monitor, al ordenar el rescate de los náufragos del buque chileno.

23 DE MAYO 1973

Se realiza la ceremonia del afirmado del Pabellón Nacional del crucero BAP. "ALMIRANTE GRAU" en el puerto holandés de Den Helder.



La "Amazonas"

28 DE MAYO 1858

Luego de una travesía de 42 mil millas y que duró 582 días retornó al Callao la fragata "Amazonas", después de haber dado la vuelta al mundo en una odisea sin precedentes en la Marina de Guerra del Perú. Fue el primer buque sudamericano que realizó esta travesía, inicialmente bajo el mando de José Boterín, y la concluyó el comandante, Capitán de Fragata Francisco Sanz.

29 DE MAYO 1877

A la altura de la Caleta Pacocha, el Monitor "Huascar" al mando del Capitán de Fragata Germán Astete se enfrenta a dos buques de bandera inglesa, la fragata "Shah" y la corbeta "Amethyst", que pretendían someterlo.

el monitor

Directorio de "El Monitor"

Director: C. de N. Juan Ribaudo de la Torre. Jefe de Edición: Tte 1° Ruperto Taboada Delgado.- Jefe de Redacción: Ricardo Vega Pardo.- Diseño y Coordinación: César Zúñiga Murillo.- Redactores: Sixto Huanambal Peralta y Pedro Flores Garmendia.- Corrección: Pedro García Valdivia.- Coordinador Fotográfico: Jesús Torres Chávera. Fotos: Fotografía DIMAR: T3 Felipe Luna. Secretaria: Juana Jiménez G. Impresión: Imprenta de la Marina. Redacción Ministerio de Marina Av. Salaverry Cdra. 24 Telf.: 31-4620 Anexo 118 Lima - Perú.
Carátula: Combate de Iquique: óleo David Samillán S.

Actividades de la Comisión del Sesquicentenario

Organiza Programa Conmemorativo

De acuerdo con la Ley 23676, el Ministerio de Marina encargado de la elaboración del programa de celebración del sesquicentenario del nacimiento del Almirante Grau, de su organización y realización, en coordinación con la Comisión del Sesquicentenario del Natalicio del Almirante Miguel Grau y otros sectores como el de Educación, ha preparado un vasto programa a fin de exaltar la vida y acciones del héroe de Angamos.

Entre otros puntos del citado programa a realizarse, se inaugurará el Stand de la Marina en la Feria del Hogar. Se ha convocado a concursos periodísticos, numismáticos, fotográficos y pictóricos.

El 21 de julio, en Piura, ciudad natal del héroe, está programado la inauguración de la Semana del Almirante Grau, a cuya ceremonia asistirán altas autoridades navales y civiles. Con instituciones afines se ha programado el "Clásico Sesquicentenario del Natalicio del Gran Almirante Grau" y Regatas Internacional de Vela a realizarse entre el 22 y 24 de julio.

En la ciudad de Lima se inaugurará la restauración de la Casa Almirante Grau, cuyos trabajos de refacción están próximos a terminarse.

El 27 de este mes jubilar, en horas de la mañana se llevará a cabo una romería a la Cripta del Almirante Grau en el cementerio Presbítero Maestro.

Igualmente se procederá a la Alocución en torno a la conmemoración del Sesquicentenario de su natalicio en buques y dependencias y Romería a la Cripta del Almirante Grau, en la Escuela Naval del Perú.

La ceremonia central se realizará en la Plaza Grau de Lima con la participación de una compañía conformada por tripulantes de las diferentes unidades del Grupo de Tarea de Unitas, la Parada Militar y por la tarde se realizará una Sesión Solemne en Palacio, presidido por el Presidente Belaúnde, durante la cual se inaugurará el Salón Gran Almirante Grau. En este día, en horas de la tarde, la Banda de Unitas ofrecerá un concierto en homenaje al héroe de Angamos en la Plaza de Armas de Lima.

El 28 de julio se efectuará una serenata naval con la participación de buques de la Armada con empavesado de gala que partirán desde un punto determinado del océano y recorrerán por todos los distritos aledaños a la Costa Verde, brindando un admirable espectáculo por la noche por el engalanado eléctrico de las unidades de superficie. Igualmente está programado un paseo nocturno de embarcaciones deportivas especialmente adecuadas para esta fecha de homenaje al Caballero de los Mares.

El 29 de julio se realizará la Revista Naval con participación de las



unidades de las Fuerzas Navales, unidades que participan en Unitas, además buques de guerra de las Armadas de Francia, Venezuela y Colombia que nos visitarán especialmente adheriéndose a la significativa fecha de la conmemoración del Sesquicentenario del Héroe de Angamos.

Previamente, el Presidente de la República Arquitecto Fernando Belaúnde Terry presidirá la ceremonia de afirmado del Pabellón de la fragata misilera B.A.P. "Montero" construida íntegramente en el Servicio Industrial de la Marina—Callao.

Entregan Carta Inédita

Descendiente de héroe de Angamos

Siendo Miguel Grau, Comandante del "Huáscar", escribió una carta durante la campaña de la Guerra con Chile, dirigida a su esposa Dolores Cabero en el cual expresa su firme convencimiento de servir con denodado esfuerzo y dedicación a la Patria, hasta las últimas consecuencias, vaticinando, en un aparte, su holocausto en el caso de no retornar con el monitor.

El marino peruano, revelaba en esas líneas, expuestas hace una centuria, la firme dedicación y cuidado para sus hijos, parientes y esposa. El encargo respetuoso y dulce, el consejo familiar y la observancia sugeridas de la norma y el reglamento.

Este rico testimonio del Héroe de Angamos, incrementa las reliquias y objetos importantes que abriga el Museo Naval del Perú, donde el pueblo limeño y chalaco podrá admirar esta riqueza singular, en la carta original, recientemente, donada por los descendientes —la familia Grau-Wiese— del Comandante Grau al Ministro de Marina, Vicealmirante Jorge DU BOIS Gervasi.

ENTREGA DEL AUTOGRAFO AL MINISTRO DE MARINA

En un acto significativo, los descendientes del Comandante Grau hicieron entrega de la carta al Titular de Marina, para incrementar la invalorable riqueza del máximo Héroe de la Marina de Guerra del Perú.

El Ministro de Marina, Vicealmirante Jorge DU BOIS Gervasi, agradeció este gesto que contribuye a ennoblecer la tradición y la historia.

Por su parte, el descendiente del Almirante Grau, Miguel Grau Wiese, renovó sus votos para la conservación de este histórico testimonio que ratifica el carácter y personalidad del "Caballero de los Mares".



Un descendiente del Almirante Grau entrega un facsímil inédito de Grau al Ministro de Marina.

Casa Museo Grau de Lima

Testimonio de Peruanidad

La casa que sirvió de residencia al Gran Almirante Grau y a su familia, durante la Guerra del Pacífico, a partir del mes de julio, será convertido en un venerable Centro de Divulgación de homenaje y testimonio a las grandezas que iluminaron en vida al "Caballero de los Mares".

La Casa de la familia Grau, ubicado en la calle Lescano No. 24, hoy Jirón Huancavelica No. 772, se remonta a dos siglos de existencia; perteneció en sus orígenes a María Josefa Ramírez de Arellano y Baquíjano, esposa del Oidor Gaspar Antonio de Osma y Tricio, transferida por herencia a Ignacio de Osma Ramírez de Arellano. Luego, heredada por sus hijas Osma y Sancho Dávila. Finalmente por su nieto José de la Riva Agüero y Osma, Marquez de Monte Alegre y Aulestia, que la donó a la Universidad Católica.

En ese lugar, vivió el Comandante del Huáscar, Miguel Grau, con su esposa Dolores Cabero (casada a los 23 años de edad), sus diez hijos y cuñada.

Como es de conocimiento general, la Casa Museo Grau, según el Convenio de Constitución de Derecho de Uso, entre los representantes del Ministerio de Marina, la Pontificia Universidad Católica del Perú y la Administración de la herencia de Riva Agüero, será concedida en uso por espacio de 99 años, máximo que la ley permite y estará dirigido por un Patronato, que actualmente lo preside el representante del Ministro de Marina, Vicealmirante José Carcelén Basurto, Director de Intereses Marítimos de la Marina; del Director del Instituto Riva Agüero, R.P. Armando Nieto Véliz; del Presidente del Instituto de Estudios Histórico–Marítimos del Perú Sr. Contralmirante Federico Salmón de la Jara y por un descendiente del ilustre marino peruano, el Dr. Miguel Grau Wiese.

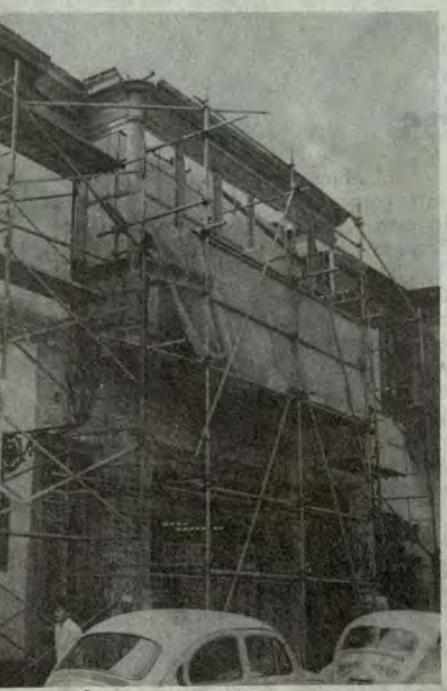

rte exterior de la casa limeña del ran Almirante Grau.

CASA GRAU: TESTIMONIO DE PERUANIDAD

Según el Arquitecto Alfonso Estremadoyro, Asesor de la Comisión de Restauración, dijo que "la Casa Grau, será un verdadero recinto de peruanidad, donde se rinda homenaje y testimonio al Caballero de los Mares".

El Asesor de la Comisión de Restauración, es acompañado en la obra, por destacados arquitectos de la Universidad Católica y por el Instituto Nacional de Cultura.

En cuanto a las obras, se ha logrado un avance sustancial, de un 80 por ciento, en los cinco ambientes y balcón que próximamente serán inaugurados como homenaje al Sesquicentenario del Natalicio del Gran Almirante Grau.

Muchas son las fuentes históricas que testifican la permanencia de Grau y su familia en este recinto de tradición y patrimonio nacional. Una de ella sería la existencia de la dirección de Lescano en los Archivos del Congreso de la República; cuando Miguel Grau, era diputado por Paita y las cartas dirigidas a su esposa y el nacimiento de sus hijos.



Arquitecto Alfonso Estremadoyro.

RESTAURACION: OBRA DE CAPITAL IMPORTANCIA

En cuanto al avance de las obras, expresa, el Arquitecto Estremadoyro que se vienen empleando estudios de las antiguas estructuras del local, de los colores originales, de los Vitrous o teatinas, del balcón colonial, del reforzamiento total de las divisiones y de las pilastras de adorno.

Todo esto significa un cuidadoso proceso de investigación para otorgarle la originalidad histórica de este recinto de hace dos siglos de existencia.

Finalmente, el 25 de julio será inaugurado solamente la primera parte del proceso de restauración total de la Casa Museo de Grau, para luego seguir los trámites de recuperación y expropiación de la primera planta, donde existe ambientes que sirvieron al hogar de la familia Grau.



Ultimando el trabajo de los interiores de lo que será la Casa Museo Grau, en Lima.

Entrevista al Dr. Fernando Romero

Grau: Biografía Lírica

El Gran Almirante Grau, a través del tiempo, ha sido motivo de valiosas y geniales biografías, tales como las del Capitán de Fragata (r) Manuel I. Vegas García (1929), Geraldo Arosemena Garland (1946) y la del reconocido historiador Capitán de Fragata (r) Fernando Romero Pintado, intitulada *"Grau, el Marino epónimo del Perú"* (1936), editada por el Ministerio de Educación, a petición del Ministro Jorge Basadre.

Esta biografía según expresiones del propio Comandante Romero, fue escrita a la edad de 24 años, a pedido del titular de Educación. Posteriormente, se volvió a editar en tres oportunidades, siendo ampliamente reconocido por el mundo intelectual de entonces.

Han transcurrido varios años y el Comandante Romero Pintado actual



Dr. Fernando Romero

Director del Museo Naval del Perú "J. J. Elías Murguía", con su elocuente y firme voluntad de seguir contribuyendo a la cultura y al engrandecimiento de las letras, converge volcando su experiencia como escritor y marino en su próxima obra trascendental *"Grau: Biografía Lírica"*, que no es tanto una aproximación cronológica de hechos y acontecimientos, sino que representa el carácter figurativo y lírico de la vida del hombre, profesional y gran marino peruano.

"GRAU: BIOGRAFIA LIRICA"

Citando al filósofo Jacques Maritain, expresa, nuestro entrevistado "El hombre vale, solamente, en cuanto es hombre. Toda aproximación a la condición humana es lo esencial, cualquiera que sea su ropaje o el cargo que desempeñare, al hombre se le conoce cuando se le estudia como hombre".

En el caso de Grau, él es un hombre de bondad extraordinaria; bastaría con analizar las cartas dirigidas a su esposa, a la viuda del Comandante Prat, al Capitán del "Matías Cousiño" Castleton, al Comandante Honorato G. Tizón, y otros, expresan un sentido netamente humanista.

Continúa nuestro entrevistado que el ascendrado romanticismo, que expresa Grau, a través de su experiencia marinera a bordo de las naves mercantes, durante su dura y optimista juventud, representa la intimidad en los más puros sentimientos de hombres, sometidos al deber, la disciplina y el honor.

Esta obra literaria, de pluma fina y de ascendrado lirismo ha recogido la esencia del héroe de los grandes combates, como la naturaleza recoge en la luz la calidad escogida de las cosas. Bien decía el escritor francés Taime: "El cuadro estrecho de la narración se extingue y la historia se convierte en poema".

Nuestro océano y sus playas, la riqueza y don de gentes, así como la idiosincracia popular de las regiones donde el Comandante Miguel Grau cumplió una feliz permanencia en el desempeño de sus funciones.

Las ilustraciones gráficas de Lima antigua, el Callao, Paita y otros lugares importantes de nuestra costa, complementan el texto, que gracias a la ayuda efectiva de la Dirección General de Intereses Marítimos de la Marina, se editará esta obra de honda trascendencia.



Grau Luz Eterna

UNA VISION MODERNA AL ALCANCE DE TODOS

El Comandante Romero Pintado comprendiendo el vacío existente en el campo de la "biografía lírica", ha expresado profundamente y con una delicadeza sutil el amplio panorama de la vida y obra del Gran Almirante Grau en sus diversas facetas.

Lo importante de esta nueva versión de la obra dedicada al máximo héroe de la Marina, Miguel Grau, es que estará al alcance de todos y cada uno de los miembros de la Armada, gracias al esfuerzo institucional y a la producción inédita de destacados escritores e historiadores que contribuyen diariamente, a lograr el engrandecimiento de la Marina de Guerra del Perú, tal como el Doctor Fernando Romero Pintado.

Con la Legión al Mérito

Es Condecorado ex-Agregado Naval en EE. UU.

"El excelente desempeño del ex-Agregado Naval del Perú en Washington, Contralmirante Jaime Pareja Lecaros ha permitido ampliar y reforzar los vínculos entre las Marinas de Guerra de mi país y de la gran nación peruana" expresó el Embajador de los Estados Unidos de América, David C. Jordan, luego de imponer la Condecoración de la Legión al Mérito en el grado de "Gran Oficial" al citado Jefe Naval peruano.

La ceremonia efectuada en la residencia de la Embajada de Estados Unidos de América, fue presenciada por el Ministro de Marina, Vicealmirante Jorge Du Bois Gervasi, por el Comandante General de la Marina, Vicealmirante Ricardo Zevallos Newton, altos jefes de nuestra armada y funcionarios de la Embajada norteamericana en nuestra capital.

A su turno, el Contralmirante Jaime Pareja Lecaros agradeció el honor que era objeto su persona al haber sido distinguido con esa preciada condecoración de los Estados Unidos de América. Añadió que formulaba sus mejores votos por el incremento de la amistad entre los marinos estadounidenses y peruanos, así como por el constante progreso profesional y material de la Armada del país del norte.



Instante en que el Contralmirante Jaime Pareja Lecaros es condecorado por el Embajador de EE.UU.



Imponente instante de la fundación de la ciudad "Constitución". El Presidente de la República Arquitecto Fernando Belaúnde Terry y Ministros de Estado entonan el Himno Nacional.

La Marina estuvo presente

Jefe de Estado Fundó la Pionera Ciudad "Constitución"

"Rodeado de misioneros, de profesionales y sobre todo de un selecto grupo de buenos trabajadores peruanos, declaro fundada la Ciudad "Constitución", acto para el cual sólo hacen falta fe y patriotismo, simbolizados en la Cruz y la Bandera que he izado a lo alto de este mástil", tales fueron las testimoniales palabras del Presidente de la República en la parte culminante de la fundación de esa nueva urbe.

La referida ciudad está situada entre el límite departamental de Cerro de Pasco y Huánuco y dista de Lima unos 250 kilómetros. Es equidistante del Océano y de la frontera con Brasil, de Güepi y Tacna; de Iquitos y Puerto Maldonado; de Moyobamba y Cusco y de Puno y Tumbes.

El Jefe de Estado dijo que "Constitución" será el gran eje administrativo sobre el cual se desarrollará la actividad del polo de desarrollo que es el Proyecto Especial Pichis—Palcazu.

De acuerdo al proyecto de su creación, en su etapa de consolidación llegará a tener una superficie de 146 mil 325 hectáreas y una población de 50 mil habitantes hacia el año 2010.

El área de asentamiento inicial cuenta por hoy con 41 hectáreas con zonas dedicadas a oficinas públicas, talleres, pequeñas industrias, servicios y viviendas para 200 personas, además de un colegio y guardería infantil para 60 niños, posta médica, local comunal, un embarcadero y desembarcadero en el río Palcazu, una granja experimental y una pista de aterrizaje de 1,500 metros de longitud.

La ceremonia de fundación se llevó a cabo el 19 de mayo y contó con la presencia del Ministro de Guerra, General de División Oscar Brush Noel, el Ministro de Marina, Vicealmirante Jorge Du Bois Gervasi, y el Ministro de Aeronáutica Teniente General José Zlatar Stambuk. Asimismo estuvieron cientos de colonos que vivirán en la ciudad y habitantes de las comunidades aledañas.

El Mandatario portaba en la mano derecha una Cruz de madera rústica y sencilla como los pueblos de la selva al decir del Jefe del Estado.

El acta de fundación fue leída por el diputado Jorge Díaz León y fue rubricada por el Presidente de la República y por los cuatro ministros que lo acompañaron en esta trascendente jornada.

Luego el Jefe de Estado entregó la Cruz de madera al Párroco del distrito de Puerto Bermúdez, Horacio López Sánchez, simbolizando la entrega a la Iglesia para que proceda a la bendición de la ciudad.

En el acta de fundación, en su última parte dice:"Fieles a la tradición andina de la extensión de las tierras de cultivo en relación a la creciente población, los fundadores abajo firmantes declaran que el advenimiento de este nuevo centro poblado debe ser expresivo de la decisión nacional de lograr, con la ayuda de Dios y la inspiración de la Patria que, en el Perú a todo nuevo sentido de vida humana corresponda en la tierra un nuevo brote de vida vegetal". Firman los Ministros de Guerra, Marina, Aviación, y de Transportes y Comunicaciones, respectivamente.

Cabe destacar que en las cercanías se encontraban fondeados la Cañonera B.A.P. "Loreto" y el buque hidrográfico B.A.P. "Stiglich", unidades de la Fuerza Naval de la Amazonía que viajaron en notable performance desde Iquitos hacia ese remoto lugar.



El sacerdote bendice la nueva y futurista ciudad. Observan el acto el Jefe de Estado Arquitecto Fernando Belaúnde Terry y el Ministro de Marina Vicealmirante Jorge Du Bois Gervasi.

Entrevista a historiador

Grau: Visionario y Estratega de la Armada

"En el espíritu de Grau, no hubo nunca lugar para el desaliento o la amargura, tan propias de la humana condición. Por eso en el ilustre marino, no debemos ver tan sólo al estratega que defiende a la patria cumpliendo sus obligaciones más allá del deber, inmolándose conscientemente para defender la honra del Perú, sino al hombre cuya vida profesional, de padre y esposo, de ciudadano, de amigo, fue y será verdadero arquetipo de nobleza, gallardía, sentido del deber, fe cristiana y humildad" fueron las palabras iniciales del diálogo sostenido entre el historiador y periodista, doctor Héctor López Martínez y EL MONITOR.

Más adelante señaló nuestro entrevistado, que "las virtudes morales y profesionales que iluminaron al Gran Almirante Grau encontraron en nuestra Marina de Guerra al marco apropiado para potenciarse y proyectarse en páginas inmortales de la historia nacional".

No sólo al momento de la prueba suprema, cuando el ambicioso y depredador enemigo, nos declara la guerra, sino desde muchos años antes, marinos como Aurelio García y García, Camilo Carrillo, Lizardo Montero y tantos otros más, dieron al país, junto a Grau, cumplida muestra de su vocación de servicio a la causa noble y permanente de los sagrados intereses de nuestra soberanía nacional.

Por eso Miguel Grau, declara el destacado historiador, "en su deseo ferviente de servir al Perú, no se contenta tan sólo con ser nuestro mejor marino tanto en la actividad mercante como dentro de nuestra gloriosa Marina de Guerra, sino que no rechaza el pedido de quienes piensan acertadamente que su presencia en el parlamento puede ser muy útil al país, ya que hombres como él, patriotas, honestos y con gran sentido de responsabilidad, eran precisamente los que se necesitaban para ocuparse de la cosa pública en una coyuntura difícil de nuestra vida nacional".

GRAU: VISIONARIO Y GRAN ESTRATEGA DE LA ARMADA.—

Al ser preguntado, sobre la actitud del epónimo marino en el seno del parlamento, reconoció nuestro entrevistado López Martínez, que "Grau era un gran visionario y estratega de la Armada".

Sin embargo, pese a que se acentuaba la gravedad de la crisis, no se tomaron las acciones correctivas que el ilustre marino había solicitado en su MEMORIA de 1878 como Comandante General de la Marina. Era este un documento meditado y minucioso, un diagnóstico acertadísimo de la realidad de nuestra institución naval.



El "Huáscar" y su ínclito Comandante Miguel Grau.

"El diputado Grau, mejor que nadie, sabía de las carencias de unidades de nuestra Armada, de la tremenda desventaja en que ésta se encontraba respecto a la de nuestro eventual adversario del Pacífico", acotó.

Según refieren los historiadores y el propio doctor López Martínez, actual Director del INIDE (Instituto Nacional de Investigación y Desarrollo de la Educación), que se puso oídos sordos al clamor de nuestra Marina de Guerra y hubo, incluso personajes de menguadas miras que sin comprender el papel prioritario que debe tener siempre todo lo que atañe a la defensa nacional, pidieron recortes de partidas y hasta abogaron, mezquinamente, por la supresión de un maquinista del vestusto monitor "Manco Cápac", con el absurdo argumento de "hacer economías".

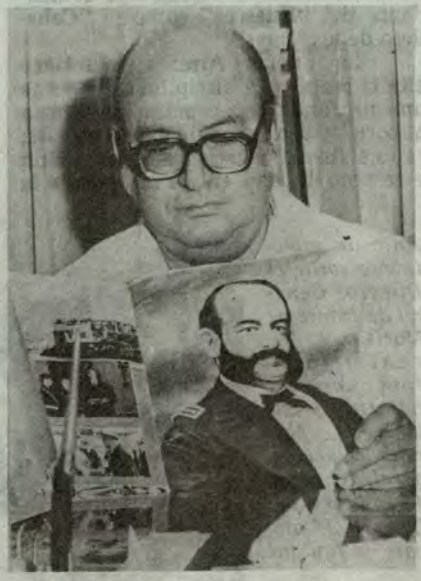

Dr. López Martínez

Levantóse al punto la voz del diputado Miguel Grau para protestar con energía por tan infundado pedido, que a la postre sería desechado.

Así, pues, en Grau se concilian las responsabilidades. Por un lado, las inherentes a su profesión de marino y por el otro, su compromiso político con el Perú a través del Partido Civil, decisión legítima a la que llega, como hemos dicho sólo para servir, para dar los aportes de su prestigio, capacidad y patriotismo.

EL MONITOR durante la entrevista sostenida con el destacado periodista e historiador, trató diversos temas, concernientes a la Guerra del Pacífico y a las diversas facetas que caracterizaron en vida al legendario Comandante del Huáscar, Miguel Grau Seminario, lo que nos permite resumir el presente reportaje.

Se conmemoró heroica gesta

Combate del 2 de Mayo en el Callao

Con una emotiva ceremonia cívico—patriótica llevada a cabo en la Plaza Gálvez del Callao, se rindió homenaje a los heroicos patriotas que participaron en el Combate del 2 de Mayo de 1866.

Asistieron al acto el Presidente de la República, Arquitecto Fernando Belaúnde Terry, el Ministro de Marina, Vicealmirante Jorge Du Bois Gervasi, altas autoridades civiles y militares e invitados especiales.

Dieron realce al acto delegaciones de la Escuela Naval, Escuela Militar de Chorrillos, Escuela de Oficiales de la FAP y Fuerzas Policiales, así como del Colegio Militar Leoncio Prado y principales centros educativos del Callao.

El acto se inició con la entonación del Himno Nacional, una misa de Campaña, celebrada por el Arzobispo del Callao, Monseñor Ricardo Durand Flórez y colocación de ofrendas florales ante el Monumento de José Gálvez.

El discurso de orden estuvo a cargo del Burgomaestre chalaco, Miguel Monteverde Win, quien dijo: "que el Combate del 2 de mayo que consolidó la independencia de América hispana, fue la culminación excelsa de su soberanía y autonomía y que si bien para frenar el ímpetu de la escuadra española se firmó el Tratado de la Cuádruple Alianza entre el Perú, Chile, Ecuador y Bolivia, la responsabilidad recayó exclusivamente en el pueblo peruano y en el bastión de lucha montado en el Callao".

El Alcalde del Callao al resaltar la heroica acción del Coronel José Gálvez expresó que él fue el genuino organizador de la victoria de esta gloriosa fecha.

Previamente, el Obispo del Callao Monseñor Ricardo Durand Flórez, en el curso de su homilía, refiriéndose al héroe José Gálvez dijo que "el no se escondió en un bastión de Lima sino que fue delante del enemigo y brindó su vida junto a los demás valientes que defendieron la patria. Pido —en esta ocasión— a todo peruano el cumplimiento de su deber y evitar el derroche y la superabundancia superflua en los momentos de la crisis en que se vive. A veces —recalcó el religioso— parece que disminuye la fibra patriótica, el amor a la patria, ese amor que fue demostrado por los héroes del 2 de mayo; reclamo a seguir la senda trazada y el ejemplo de aquellos gloriosos hombres a quienes hoy reverenciamos, agregó categóricamente.



En la Plaza Gálvez del Callao se evoca otro aniversario de la gesta del 2 de Mayo. La delegación de la Marina de Guerra del Perú, dio la nota distintiva.

Conmemoran en Pro-Marina

Combate de Iquique

"Grau, marino a carta cabal, con alto sentido del deber, patriota por excelencia; comprende que el arrojo y la pericia se suma a la nobleza y al gesto hidalgo y magnánimo de salvar náufragos en Iquique", fueron entre otros los conceptuosos términos vertidos por el Ing. Manuel Barrantes Rangel, Inspector General del Ministerio de Energía y Minas y directivo de la Asociación Nacional Pro Marina.

Fue durante la sesión solemne del 21 de mayo, organizado por la Asociación Nacional Pro Marina, al celebrar el 105° aniversario del triunfo peruano en Iquique, obtenido por el Comandante Miguel Grau, quien a bordo de su legendario Monitor "Huáscar", de tres espolonazos hundió al buque chileno "Esmeralda".

Más adelante, el destacado orador, relevó las virtudes y esfuerzos logrados por cada uno de los peruanos, que gracias a su constancia y coraje doblegaron al enemigo, en una acción, donde la historia le reconoce al comandante del "Huáscar" como el "Caballero de los Mares".

La Fuerza Armada, mantiene alta la moral y la disciplina a través de una profunda compenetración con la historia y con las tradiciones morales; es una fuerza consciente de su misión y responsabilidad en los campos de la Defensa y el Desarrollo, acotó el Ing. Barrantes Rangel.

La sesión fue presidida por el Director General de Intereses Marítimos, Vicealmirante José Carcelén Basurto, por el Presidente Interino de Pro Marina, General Víctor Miró Quesada Ureta, socios y público en general.



Ante un selecto auditorio, el Director General de Intereses Marítimos, Vicealmirante José Carcelén Basurto, resalta en Pro Marina la acción naval del Gran Almirante Grau en el Combate de Iquique.

En el Combate 2 de Mayo

Marinos presentes

VALEROSA ACTUACION DE LOS MARINOS PERUANOS EN LA GESTA DEL 2 DE MAYO



Marineros combaten operando un cañón, durante la gesta del 2 de mayo.

Una de las páginas cimeras de nuestra historia, constituye la acción bélica que tuvo como escenario las playas del Callao y que protagonizaran las fuerzas peruanas frente a la poderosa Escuadra española el 2 de mayo de 1866.

Ante las pretensiones del gobierno español al querer considerar al Perú como país bajo su dominio, mandando su escuadra al mando del Almirante Pinzón quien traía a bordo de una de sus naves a don Eusebio Salazar y Mazarredo con el título de "Comisario Especial" el que a su vez exigió a las autoridades peruanas el reconocimiento de su investidura, agregándose a esta soberbia la toma por los españoles de las islas de Chincha el 14 de abril de 1864 y, ante la desafiante presencia de esas naves frente al Callao, se tomó las medidas convenientes para hacer frente a la pretendida ambición.

Se instalaron cincuenta cañones, agrupados en varias baterías, incluyendo una dirigida en la Mar Brava en prevención de un ataque por retaguardia. La reacción patriótica del pueblo chalaco de nuevo se puso de manifiesto: adultos, niños, ancianos, bomberos y toda la ciudadanía se hizo presente, incluso extranjeros que vivian en el Primer Puerto, quienes formaron brigadas para repeler a las fuerzas invasoras.

En esta histórica acción cabe destacar el valeroso desempeño de la escuadra peruana, la misma que se ubicó al centro de la zona de defensa "cerca del muelle, delante del espacio poblado de la ciudad, donde no había baterías". Estaban allí el "Tumbes" que izó la Insignia del Comandante General de la Escuadra, Lizardo Montero, el "Loa", el "Victoria" y los pequeños barcos "Sachaca" y "Colón". Fueron comandantes de estas naves, Juan José Raygada, Camilo Carrillo, Juan Antonio Valdivieso, Toribio Raygada y Patricio Iriarte, respectivamente.

En cuanto pasó el mediodía, la fragata española "Numancia" de 7 mil toneladas que enarbolaba la Insignia del Almirante Méndez Núñez, disparó las primeras andanadas intensificándose luego el fuego por ambas partes. A los diez minutos esta nave al cambiar de banda recibió impactos, uno del "Loa" y otro de las baterías de tierra.

En esta acción, al explosionar un artefacto voló la torre de la Merced y con él viajó heroicamente a la eternidad el Secretario de Guerra y Marina, Don José Gálvez.

Los cañones de tierra y los cañones de nuestros buques continuaron disparando hasta el último momento. Coincidencia histórica fue el hecho que el monitor "Victoria" disparó los últimos cañonazos, sellando con su nombre la épica gesta. En tanto, el pequeño "Tumbes" no obstante su escaso poder de fuego, en valerosa salida, se introdujo entre los buques enemigos dejando desconcertados y estupefactos a los veteranos marinos españoles.

Decisiva fue, pues, la presencia de los marinos peruanos en este combate desigual, una vez más, dieron el aporte de su profesionalismo, valor y pujanza para la definitiva victoria.

En Sociedad Fundadores de la Independencia

Combate del 2 de Mayo de 1866

Con una sesión solemne efectuada en la Sociedad Fundadores de la Independencia, se celebró el 118° aniversario del Combate del 2 de Mayo de 1866, la que contó con la asistencia de destacadas personalidades civiles y militares.

Luego de los honores a la Bandera, se entonó el Himno Nacional, procediéndose inmediatamente a la juramentación de nuevos socios.

Por su parte, el Presidente de la Benemérita Sociedad Fundadores de la Independencia, Vicealmirante (r) Jorge Bellina Eggersted, al hacer uso de la palabra, destacó las virtudes de los patriotas que el 2 de mayo de 1866 cumplieron con su deber en defensa de los intereses nacionales.

El discurso de orden estuvo a cargo del doctor Jorge Alfredo Quispe Correa, quien expresó que el esfuerzo y sacrificio de los peruanos de ayer debe servir de ejemplo para las futuras generaciones, razón que permitirá estar siempre listos para hacer frente a cualquier eventualidad.

Al acto asistieron el Ministro de Guerra, General de División Oscar Brush Noel, quien presidió la Sesión Solemne, así como los ministros de Aeronáutica, Marina y del Interior, Presidente de la Corte Suprema y socios.



Sesión solemne en la Sociedad de Fundadores de la Independencia en homenaje a los héroes del 2 de Mayo.

En C.E. "Santa Teresa de Courdec"

Aulas y equipamientos modernos

"Yo quisiera contestar a su interesante pregunta, en el sentido de que la educación es una noble tarea, pero que la educación especial, es aún más. Es una labor en la que Dios está presente. Allí está un niño doliente. Allí está un Cristo que, por amor se hizo hombre y que siendo niño o doliente nos pide nuestro amor, nuestra paciencia, nuestro afecto y la voluntad necesaria para seguir preparándonos en esta ciencia de la educación especial, seguros de que en un futuro no lejano, nuestra patria no tenga más niños que se sientan marginados en la vida creativa del país". Así nos manifiesta la Directora del Centro de Educación Especial Santa Teresa de Courdec, Dra. Yolanda Tristán Gonzales, en una entrevista realizada en la sede de este centro educacional, que se perfila a constituirse en un centro piloto en el Perú en esta especialidad.



La Directora del Centro y la profesora en el Aula de Arte Creativo dan las instrucciones finales.

La misión de este Centro fundado hace 5 años por la Asociación Stella Maris -nos dice la Dra. Tristán- es rehabilitar y habilitar al niño con problemas de lenguaje y aprendizaje para integrarlos a los centros de Básica Regular. Este primer ciclo lo inician niños de 4 años. Contamos con 4 secciones de nivel inicial, 14 aulas de educación primaria y una aula de capacitación laboral. En total, existen en el centro 204 alumnos de ambos sexos.

Durante la entrevista, visitamos una aula de arte creativo, y encontramos en ella a su profesora Cecilia Calderón, especialista en educación especial; está dando clases a alumnos de 14 y 16 años quienes han terminado su primaria y están haciendo trabajos artísticos, como forros para guías telefónicas, empapelado francés, arte cajamarquino, empapelado oriental, cofres, artesanía en chenil. Aquí, un alumno, Javier, nos dice, "estoy contento, he aprendido este arte y ya he vendido mi trabajo por una cantidad de 25,000 soles, los puse en el banco y he comprado materiales, quiero seguir perfeccionándome".

En nuestro recorrido visitamos otra aula. Allí el profesor Teodoro Cabrera Sánchez, profesor en Coreoplastía (trabajo en cuero) enseña repujado. Dos niñitos ya son eximios realizando monederos, carteras; ellos son José Antonio y Gerardo. Este trabajo, aparte de que ya constituyen una obra productiva, les sirve como terapia ocupacional que les ayuda en su desarrollo psicomotriz.



Mientras un niño recibe indicaciones del profesor de Coreoplastía, da instrucciones a un niño; otro realiza repujado en uno de los variados trabajos que realizan.

Visitamos el Departamento de Lenguaje, el cual cuenta con camilla, espejos y otros materiales didácticos donde los niños hacen su terapia individual y donde se tratan casos de dislaxias (alteraciones en el lenguaje), dislalia (dificultad en articular palabras) y otros problemas de lenguaje. Este departamento trabaja coordinadamente con los profesores de aulas los que también son especialistas en lenguaje y retardo mental. A su vez, este Departamento trabaja en coordinación con el Hospital Naval, con la Junta de Patología Psiconeurolingüística, cuyo Presidente es el Dr. Alberto Arias, anterior Director de este Centro.

A otra pregunta, la Dra. Yolanda Tristán, nos dice con énfasis: "En la educación especial no podemos concebir que el padre esté alejado de nosotros. Consideramos que el primer sujeto de esta educación es el padre y, en este sentido, es el padre quien tiene una gran responsabilidad. Y nos revela que el centro ya cuenta con una Escuela de Padres y que este año ingresará al Segundo Ciclo. Es decir, los padres volverán a ser estudiantes en una carpeta, unidos para aprender las técnicas y los métodos que se emplean en el Colegio, para que ellos en su hogar lo profundicen desde el punto de vista de que el niño excepcional debe ser ejercitado continuamente. No queremos que la labor que se realiza en este centro de educación especial se destruya en el hogar".

Al solicitarle un mensaje a los padres de estos niños, nos dice: "Mi mensaje es que no se sientan culpables de tener un niño con algunos problemas. Que los acepten tal como son y, al aceptarlo, seguramente que lo harán brindándoles mucho amor, pero quiero señalar que no me refiero a un amor deformante que se trasunta en la sobreprotección sino que los traten como seres humanos con los mismos derechos que sus otros hijos, que sepan esperar mucho de ellos, que los alientan y se sientan orgullosos de todos los logros alcanzados y, finalmente, que participen en plenitud con nosotros.



Las nuevas y funcionales aulas del Centro Educativo próximas a terminarse.

Se inaugurarán próximamente

Seis Aulas del anexo "Teniente Clavero" en Astete

Los modernos ambientes e instalaciones del anexo del Liceo Naval "Teniente Clavero" de la Urbanización Germán Astete será inaugurado el 28 de junio, en un acto significativo y de honda trascendencia, beneficiando en un primer momento a más de 700 alumnos en los turnos de mañana y tarde, razón por el cual representa un gran paso para el colegio del personal subalterno en Lima.

Con el solo propósito de servir y brindar el máximo apoyo institucional a las obras de educación y de bienestar de la familia naval, el Alto Mando Naval, no escatima esfuerzo alguno para brindar los requerimientos necesarios e indispensables para nuestra juventud y niñez.

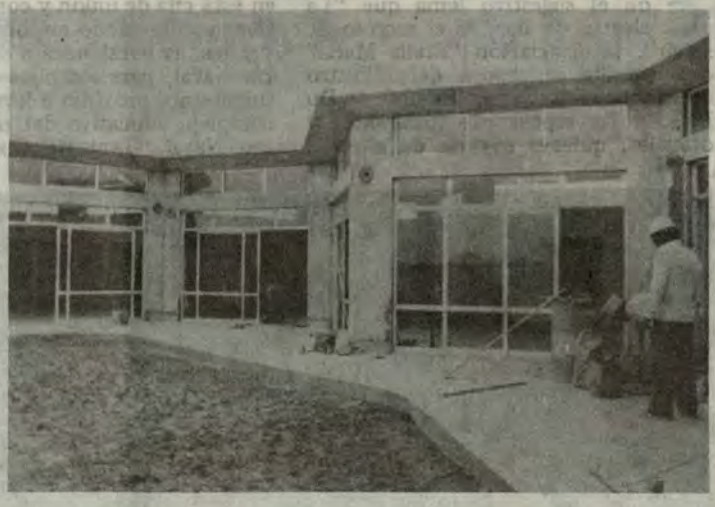

Más de 360 alumnos estudiarán en estas modernas aulas en dos turnos.

Es por todo ello, que a las seis aulas construidas recientemente en el anexo del Liceo Naval "Teniente Clavero" de Germán Astete, y ante la creciente demanda de educandos, se ha precisado en construir de "emergencia" cinco aulas más, para abrigar las esperanzas a más de 360 niños de las secciones de inicial y primaria.





Ultimando los trabajos para la pronta inauguración

Por otro lado, se tiene previsto, que en los turnos de mañana y tarde se atenderá a un total de 1200 alumnos, hasta completar positivamente el proyecto arquitectónico, capaz de soportar en un futuro próximo, una afluencia de más de 2400 educandos en los dos turnos.

UNA OBRA DE TRASCENDENCIA EDUCATIVA

Con la celeridad que requiere este amplio programa de construcciones en favor de nuestra juventud y niñez naval, el Departamento de Educación de la Dirección de Bienestar de la Marina, viene seleccionando el material didáctico y pedagógico, para equipar las aulas, a pocos días de inaugurarse en la Urbanización Germán Astete.

Esta obra de trascendencia educativa, permitirá proporcionar un importante servicio y bienestar al personal naval residente en las Urbanizaciones de Maranga, Proción, Rigel y la propia Germán Astete del distrito de San Miguel.

En una primera etapa, en el complejo educativo se está construyendo las aulas de las secciones de inicial y primaria, las que estarán concluidas indefectiblemente este año.

Por otro lado, a partir del 30 de junio el personal docente y administrativo del flamante complejo educativo ingresará directamente a dictar las clases con los requerimientos pedagógicos modernos exigidos por el proceso de aprendizaje.

Posteriormente, en un segundo paso, los hijos del personal subalterno, alumnos del 4to. de primaria al 5to. de educación secundaria, pasarán a las instalaciones el ex- Liceo Naval "Almirante Guise" de la Av. Venezuela.

Este esfuerzo mancomunado de la institución naval representa la preocupación por mantener en marcha la construcción del Colegio para el personal subalterno de la Marina de Guerra que funcionará en Germán Astete y en la avenida Venezuela, tal como lo hemos descrito anteriormente.

Hablando de los proyectos, nuestra entrevistada, nos manifiesta que habría que pensar primero que lo que hoy es un centro de educación especial; pues tuvo en sus épocas originales un destino de guardería infantil. Hoy, con los importantes avances logrados, soñamos tener una aula de estimulación temprana. Es decir, trabajar con niños de uno o 2 años de edad. Y esto, porque a partir de esta edad la recuperación se puede adelantar. Es proyecto también realizar o hacer de éste un Centro piloto del mañana. En este sentido, anhelamos tener nuestros talleres y preparar el personal de mando medio. Fundamental es también contar con talleres para darles una capacitación laboral. Por lo pronto se van a inaugurar 5 aulas. Sin embargo, tenemos una necesidad perentoria como es el aula de Psicomotriz, una aula para música y pintura, otra para estimulación temprana y una biblioteca, 2 ó 3 talleres, ambiente para psicología y una sala para profesores. Proyectamos también —nos dice la Dra. Tristán— visitas al SIMA, CITEN, Bazar Naval y otras dependencias de la Marina. Próximamente con asistencia del Ministro de Marina realizaremos una exposición.

En fin, se ha avanzado, pero creemos que nos falta mucho más y en ello tenemos confianza en la sensibilidad del Alto Mando Naval", finalizó la Directora del Centro Educativo Santa Teresa de Courdec.

Altruista labor de "Stella Maris"

Se recolectan Fondos para Guardería Naval

Con el sugestivo lema que "La alegría de dar, es el secreto de servir", la Asociación "Stella Maris" que preside la esposa del Ministro de Marina, Sra. Teresa Freund de Du Bois, y las esposas de Almirantes y oficiales, quienes además de alternar en esta cita de unión y confraternidad, vienen sosteniendo en forma silenciosa y eficaz la construcción de la Guardería Naval, para los hijos del personal subalterno, próximo a levantarse en el complejo educativo del anexo del Liceo Naval "Teniente Clavero" de la Urbanización Germán Astete.

Gracias a este aporte de la Asociación "Stella Maris", en los Cafés Culturales, se continúa con éxito, la recaudación de fondos para la referida Guardería Naval. Es por ello, que el miércoles 2 de mayo, se propició esta cruzada de bien social con la asistencia de una nutrida concurrencia el que contribuyó al éxito del "Desfile Internacional de Trajes y Modas de Invierno 84".

Las guapas y simpáticas modelos luciendo diversos trajes típicos regionales de las Repúblicas acreditadas en las Agregadurías Castrenses, ante nuestro gobierno, favorecieron positivamente a los fondos propiciados para la construcción de éstas y otras obras de nuevas guarderías que aliviarán los quehaceres de varias amas de casa, esposas de Técnicos y Oficiales de Mar y con ello contribuir al bienestar de sus familias.



Contribuyendo positivamente a la construcción de la Guardería Naval, obra de "Stella Maris"...

Se complementa Club de Campo

Piscinas para "Ricardo Palma"

En el Club "Ricardo Palma" se llevan a cabo diversas obras de construcción, que beneficiarán en breve a los Técnicos, Oficiales de Mar y Familiares, quienes por el apoyo efectivo del Alto Mando Naval, han visto cristalizado ese centro de esparcimiento para nuestro personal subalterno.

Durante la temporada de invierno que se avecina, los jóvenes, niños y adultos podrán disfrutar de las comodidades de dos modernas piscinas, que son construidas especialmente por la Dirección de Bienestar de la Marina.

Asimismo, los directivos del CERTECOMAR, informaron a EL MONITOR, que los días sábados y domingos, el Alto Mando Naval ha dispuesto en lugares estratégicos de la capital una línea de ómnibus al alcance del personal subalterno y familiares, para que puedan desplazarse cómodamente hacia el club de campo "Ricardo Palma" donde se disfrutará de un día de tranquilidad y sana diversión en compañía de sus seres queridos.



Una de las piscinas que próximamente entrará en pleno funcionamiento en el Club Ricardo Palma.

Promoción Turística

Facilidades en Viajes a Cusco...

Con el slogan "Conozca el Perú, Primero...", la oficina de Turismo del Bazar de la Marina, ha ingresado en forma directa a la promoción del turismo interno, con los programas de "Cusco, Cajamarca y Trujillo a su alcance".

Los servicios para dichos programas incluyen pasajes, alojamientos, traslados a las zonas arqueológicas y excursiones a lugares importantes de la ciudad y aledaños.

En cuanto al tours a la ciudad Imperial, se tiene previsto para el 22 de junio, una exitosa caravana de turistas, que gracias a las facilidades otorgadas por la referida oficina, cumplirá una permanencia de 4 días y 3 noches, en uno de los mejores alojamientos de la ciudad del Cusco, así como recorriendo las ruinas de Sacsayhuamán, Pisac, Ollantaytambo y Machu Picchu. El 24 apreciará la famosa ceremonia del Inti Raymi o Fiesta del Sol, ceremonia llena de colorido y folklore.

Por otro lado, la visita a la ciudad de Cajamarca, incluirá una permanencia de 5 días y 4 noches, tiempo que permitirá recorrer los principales lugares de esta hermosa ciudad como sus célebres iglesias de la colonia, el cerro Santa Apolonia, el famoso Cuarto del Rescate y su espléndido paisaje serrano.



Machu Picchu...

A nivel nacional programa M. de Educación

Concursos Escolares por el "Año de Grau"

A fin de promover entre los educandos peruanos la valoración del Almirante Miguel Grau como paradigma de peruanidad para todas las generaciones, el Ministerio de Educación está orientando y ejecutando las actividades que deberán realizarse en los centros educativos del país con motivo de conmemorarse en el presente año el Sesquicentenario del Natalicio del Héroe de Angamos.

En los diferentes actos y concursos se deberá destacar la personalidad del Almirante Grau como hombre, ciudadano, profesional, patriota y héroe.

El Ministerio de Educación, mediante sus estamentos respectivos, durante el presente año, especialmente el 27 de julio fecha del nacimiento del "Caballero de los Mares" realizará en los Centros Educativos de todos los niveles y modalidades del país, actividades celebratorias. A nivel de cada Dirección Zonal o Departamental de Educación, Supervisión Provincial o Sectorial, local y Centro Educativo, se constituirán comisiones internas, integradas por personal directivo, docente y padres de familia, encargadas de programar y ejecutar las actividades mencionadas.

Durante el año se realizarán en los Centros Educativos, entre otras, las siguientes actividades a nivel nacional: Concurso histórico literario para los alumnos de Secundaria de Menores y de Adultos, y de los Institutos Superiores Tecnológicos, sobre el tema "Grau, peruano y Marino Ejemplar". Concurso de dibujo y pintura sobre la figura del Almirante Miguel Grau, para los alumnos de Educación Primaria de Menores y de Adultos.

Igualmente a nivel de centros Educativos se efectuarán Mesas Redondas, Ciclo de charlas, conferencias o paneles, acerca de los siguientes temas: ¿Por qué Grau es el "Caballero de los Mares"? "Grau, Hombre, ciudadano y Héroe: Tres rostros para una vida", "La vida cívica y política de Grau".



Niños y jóvenes estudiantes, participarán en el concurso en homenaje a Grau.

Por otra parte, se convoca a Exposición de afiches, elaborados por los alumnos sobre el tema "Dimensión humana y Cívica de Grau". Habrá también representaciones teatrales sobre pasajes de la vida y obra de Grau, visitas guiadas a los lugares históricos que perennizan la memoria del Almirante Grau; Exposición de periódicos murales alusivos, visitas a la exhibición de las reliquias del Almirante Grau en los museos y galerías de arte. En el desarrollo de estas actividades se contará con el asesoramiento de los docentes de las especialidades de Historia, Lenguaje, Educación Artística, y Educación Cívica.

Para el día central de estas celebraciones, se llevará a cabo en Lima la ceremonia cívico—patriótica ante el Monumento del Almirante Miguel Grau, a la cual de acuerdo a lo programado, asistirán representaciones de 30 colegios de la Capital.

Colegio Hans Christian Andersen

Concurso de Artes y Letras en honor de Grau

El Colegio Hans Christian Andersen ha convocado un concurso escolar a nivel de Lima y Piura en áreas de Artes Plásticas y composiciones musicales que se desarrollarán con el auspicio de este centro escolar privado, en el marco de las actividades en conmemoración del Sesquicentenario del Natalicio del Almirante Miguel Grau.

Tiene como objetivos promover en los estudiantes la gratitud a la memoria del Caballero de los Mares.

Los trabajos en sus diferentes áreas se basarán o sustentarán en la imagen del Almirante Miguel Grau o la representación de un hecho trascendente en la que intervino el Gran Almirante, preferentemente en su condición de hombre y ciudadano. Los alumnos podrán presentar una o más de las siguientes ramas de artes plásticas: dibujo, pintura o escultura.

Los colegios donde se realice el Concurso, remitirán a la Dirección del Colegio "Hans Christian Andersen" el mejor trabajo de cada rama, con los sobres de los seudónimos correspondientes.

Los trabajos serán premiados con 600,000 soles, 400,000 y 250, 000 respectivamente, para los primeros, segundos y tercer puestos.

El referido concurso cuenta con el apoyo del Presidente de la Comisión Nacional del Sesquicentenario del Nacimiento del Almirante Miguel Grau y de Autoridades del Ministerio de Educación.



Dedicación y esmero para la mejor obra literaria.

Reportaje del mes:

FUERZAS E

FOES, Unidad de élite

El hombre conformante de la Fuerza de Operaciones Especiales, es un hombre de la decisión inmediata. Sus cualidades, por ello son excepcionales, tanto físicas como psicológicas; rapidez de acción, desprecio total a los peligros y a la muerte, deducción automática y sentido profesional para superar tareas difíciles en los frígidos picachos de los Andes o en las corrientes tortuosas de los ríos. Sus misiones lo hacen solos o en grupo, pero no en más de seis. Son capaces de todo. Al salir a una misión saben que llegarán a su objetivo pero no saben si regresan, aunque tendrán que cumplir su objetivo. El integrante de esta fuerza de la Marina de Guerra que no fuese la de Salvamento; posteriomente, y en forma sucesiva se le cambió de nombre y de misionamiento, denominándosele a este cuerpo, Grupo de Demolición Submarina, luego Grupo de Operaciones Especiales y finalmente el que ostenta a la fecha, Fuerza de Operaciones Especiales, convirtiéndose en otra de las Fuerzas Operativas con que cuenta la Marina de Guerra del Perú. Paralelamente, fueron ampliándose sus instalaciones, sus medios y efectivos, manteniéndose el elevado espíritu de cuerpo y compañerismo que surgió como una lógica consecuencia de la voluntad, entrega y cariño demostrado por los Instructores e integrantes de las primeras promociones.



Natación en aguas turbulentas

FILOSOFIA DE LA FUERZA DE OPERACIONES ESPECIALES

La Fuerza de Operaciones Especiales, desde su inicio como Escuela de Demolición Submarina basó su filosofía en el hecho que "el Hombre es el Arma", ya que sólo el hombre puede provenir de un ambiente para combatir en otro.

La Ley de similitud operativa dice que cada máquina puede ser armada para combatir determinados objetivos. Sólo el hombre puede cambiar sus armas por otras idóneas para batir cada tipo de objetivo existente.

Sumando a lo anterior, la agilidad, la fraccionabilidad, la autonomía, la potencia operativa y en fin la ductilidad consienten el empleo de un grupo de Demoledores Submarinos, en tierra, mar y aire, contra los más difíciles y sofisticados enemigos.



Buceador de combate se dirige a un objetivo.

Ejercicio de voltear el bote para achicar el agua.



SPECIALES

PERFIL OPERACIONAL

Las áreas básicas de empleo del buceador de combate han permanecido constantes, si bien es cierto que la última década ha sido testigo de cambios en las técnicas empleadas por la aparición de nuevos equipos que aumentan alcances y las capacidades de destrucción, sus actividades siguen siendo las mismas:

Ataques a buques. La misión más antigua del buceador ha sido el hundir y averiar buques. Para ello llevaba a remolque una mina de adhesión magnética hacia su objetivo, por sus propias fuerzas o valiéndose de varios tipos de embarcaciones conducía una carga explosiva más grande que dificultaba su posibilidad de éxito.

Misiones Especiales.– La guerra naval no convencional es el área de actividades del buceador de más rápido crecimiento. La pequeña unidad no mecanizada asume aun mayor importancia en las operaciones de guerrilla y antiterrorismo. Ofrece los requisitos de flexibilidad, sensibilidad y sofisticación para identificar y aislar a los adversarios en un ambiente marítimo. Aunque están disponibles también en la guerra terrestre, el apoyo aéreo táctico y el bombardeo naval son extensiones sin distinción de la fuerza naval que no hacen la transición de la guerra convencional a la no convencional.

Infiltraciones con empleo de embarcaciones.– En las operaciones de buceadores de combate, la distancia es una consideración de importancia. El bucear por sí mismo no lleva al buceador hasta su objetivo; no le permitirá comenzar su misión fuera de la cobertura del radar de tierra. Los métodos para aumentar su alcance han sido tan variados como las embarcaciones pequeñas. Históricamente, los británicos han demostrado la máxima ingeniosidad en lo que respecta a este tipo de embarcaciones.

Espionaje.– Las marinas gozan de una ventaja en sus misiones de espionaje en tiempo de paz. Pueden navegar costa afuera en aguas internacionales y escoger la hora óptima para destacar a sus buceadores al realizar reconocimiento, infiltración de espías y el contrabando de suministros y menajes es sólo ligeramente inferior. Se trata de un espionaje de lo más sencillo y directo.

Limpieza de playas.– La preparación de las playas con antelación a los desembarcos anfibios ha sido el "pan de cada día" de los buceadores. Es esta la misión más importante de unidades tales como la norteamericana UDT y la griega OYK (Omaz Ypovridion Katastrafon). Empleando equipos de respiración y sumergibles, esta tarea puede realizarse ahora sin ser descubierto desde la superficie.

Esta es la misión de estos hombres cuya oración en cada misión que reciben es: "ruego que Tú nos concedas tanto la victoria como el regreso, pero si ha de ser una cosa –Oh Dios– concédeme la victoria sola". Por ello ser demoledor submarino es formar parte de la unidad de élite más entrenada y duramente seleccionada de la Marina de Guerra del Perú.

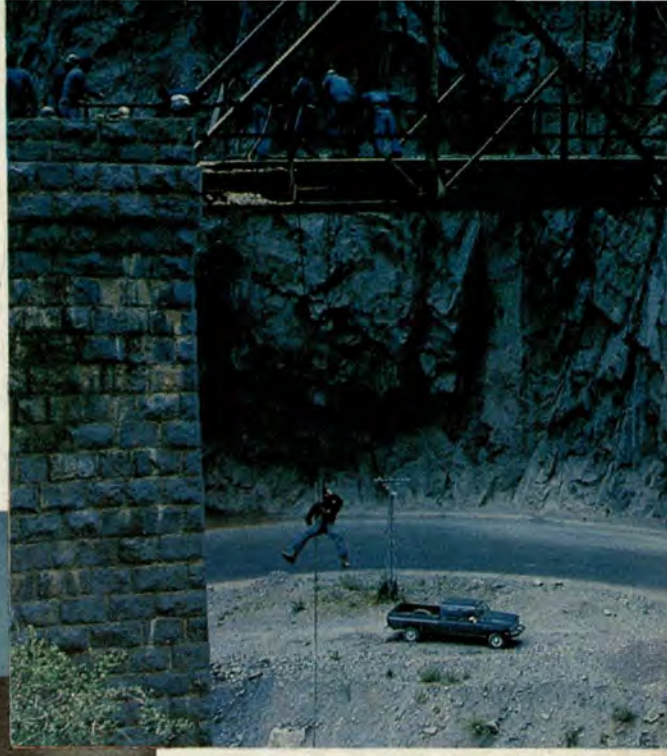

Repeleando en un puente en una zona agreste de la sierra.

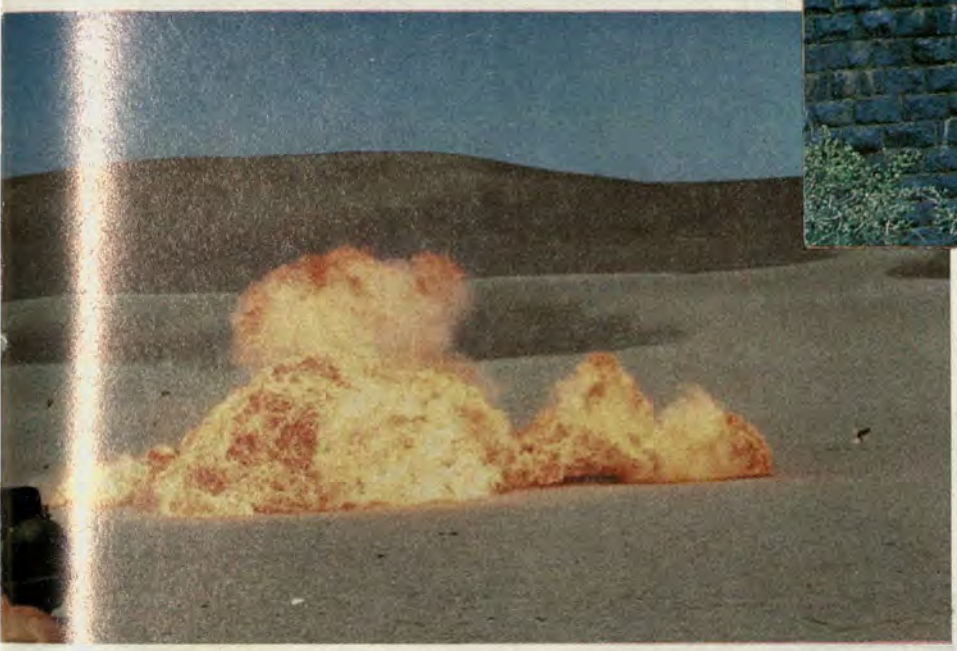

Efecto demoledor de la explosión de una bomba.



Dos integrantes camuflados de FOES patrullan en medio pantanoso.

El 1er. Tomo de la 2da. Parte
Entrega de la Historia Marítima

"El Mar es un tesoro de experiencias; es una mina de fantasías, decía el hoy ausente por razones de salud, nuestro patricio José Luis Bustamante y Rivero, en el prólogo de la obra de la primera parte. Y es cierto, es un mundo de fantasías, es un cúmulo de experiencias, pero fantasías y experiencias que hay que mostrarlas a la juventud, hay que mostrarlas a los peruanos y creo que esa ha sido la gran labor que ha hecho el Instituto a través de los hombres que dedicados en forma realmente excepcional, ha logrado a través de estos años esta primera parte con la entrega de este volumen". Así se expresó el Ministro de Marina Vicealmirante Jorge Du Bois Gervasi, en la ceremonia de presentación del primer volumen de la segunda parte de la Historia Marítima del Perú que tuvo lugar el 29 de mayo en el Centro Naval San Borja.

En palabras testimoniales, con motivo de la presentación del primer volumen de la Segunda Parte de la Historia Marítima, el Presidente del Instituto de Estudios Histórico Marítimos del Perú, Contralmirante Federico Salmón de la Jara, ha dicho: "Nos toca el enorme privilegio de presentar la continuación de esta obra: La Segunda Parte de la Historia Marítima del Perú. Tarea colectiva, como suelen ser las obras perdurables, ha demandado ocho años de intenso trabajo, estudio e investigación a un selecto grupo de profesionales civiles y oficiales de Marina para escribir, de acuerdo al programa establecido, la historia de un extenso período comprendido entre los años 1850 y 1920. En este lapso y muy particularmente poco después de la mitad del siglo XIX ocurren grandes transformaciones mundiales que influyen seriamente en el medio marítimo y traen al mar Pacífico y por ende a nuestras costas nuevos conceptos sobre el uso del mar y su gravitación sobre el destino de los pueblos.

Dijo también, "A lo largo de los ocho volúmenes que cubren el lapso que presentamos, cada autor en su propio estilo y personal discernimiento, describe el acontecer marítimo durante el período a su cargo; mostrando todos, en total coincidencia, el decisivo rol del mar en la crónica peruana. En las horas de gloria y en las de desventura él ha estado presente en la vida del país. Y es quizás en las etapas que estudia esta segunda parte donde más resalta el valor geopolítico de nuestro mar y donde más claramente se realiza en los diferentes accidentes del tiempo, lugar o humanos de la historia del Perú.

A la ceremonia asistieron altos jefes navales, autores de la monumental Historia Marítima, representantes de la prensa nacional e invitados especiales. El primer volumen de la referida historia, lo hizo entrega al Ministro de Marina el Presidente del Instituto de Estudios Marítimos Contralmirante (r) Federico Salmón de la Jara quien rindió homenaje a quienes iniciaron esta obra y ya no están entre nosotros así mismo agradeció efusivamente al autor del primer volumen de la segunda parte y a los estudiosos e investigadores allí presentes.



Una tarea colectiva, como suelen ser las obras perdurables, ha demandado 8 años de intenso trabajo...

Este primer volumen corresponde a su autor, Capitán de Fragata Fernando Romero Pintado en el período que abarca desde el año 1850 al año 1870. Los próximos volúmenes corresponden al Dr. Félix Denegri Luna, al Dr. Héctor López Martínez, R.P. Armando Nieto Vélez, Dr. Raúl Palacios Rodríguez, Dr. Percy Cayo Córdova y Capitán de Fragata (r) Miguel Flórez.

Ha sido menester un lapso de alrededor de ocho consecutivos años para que el personal auxiliar de investigaciones dejara terminadas sus tareas en bibliotecas y cuyos archivos extranjeros y nacionales, y para que en un siguiente avance los autores lograsen dar cima a sus labores de producción literaria intelectual, a fin de dejar expedito el material íntegro de la edición de esta esperada Segunda Parte de la Historia Marítima del Perú que abarca desde el año 1850 hasta 1970.

La Historia Marítima del Perú, constituye uno de los esfuerzos más trascendentales realizados en el país, consta de más de 600 páginas por volumen, 980 ilustraciones en blanco y negro, 186 ilustraciones a color, guardas a dos tintas y documentos de época, grabados, fotografías, cuadros, encuadernación a la francesa y empaste con balcrón impresión en dorado.

A guardiamarina italiano
Distinción Naval peruana

El Agregado Naval a la Embajada del Perú en Italia, Contralmirante Víctor Silva Santisteban en la ceremonia realizada el 18 de Abril en la Academia Naval de Livorno, colocó a nombre de la Marina de Guerra del Perú, la "Medalla al Mérito Naval" y "Cintillo", al guardiamarina Italiano Dario Giacomin, por haber ocupado el primer puesto de su promoción.

En el mismo acto, se hizo entrega de condecoraciones y medallas de los Agregados Navales de México, Argentina, Brasil y Venezuela a los guardiamarinas más destacados de la última promoción.

Asistieron autoridades civiles y militares, y nutrido público que dieron realce a la ceremonia naval.

Finalizada la ceremonia, visitaron las instalaciones de la referida Academia Naval, donde apreciaron orden, disciplina y caballerosidad de parte de los marinos guardiamarinas y cadetes italianos.



Honor al mérito...

Buque de la Armada del Brasil realizó

Viaje de Confraternidad por el Napo

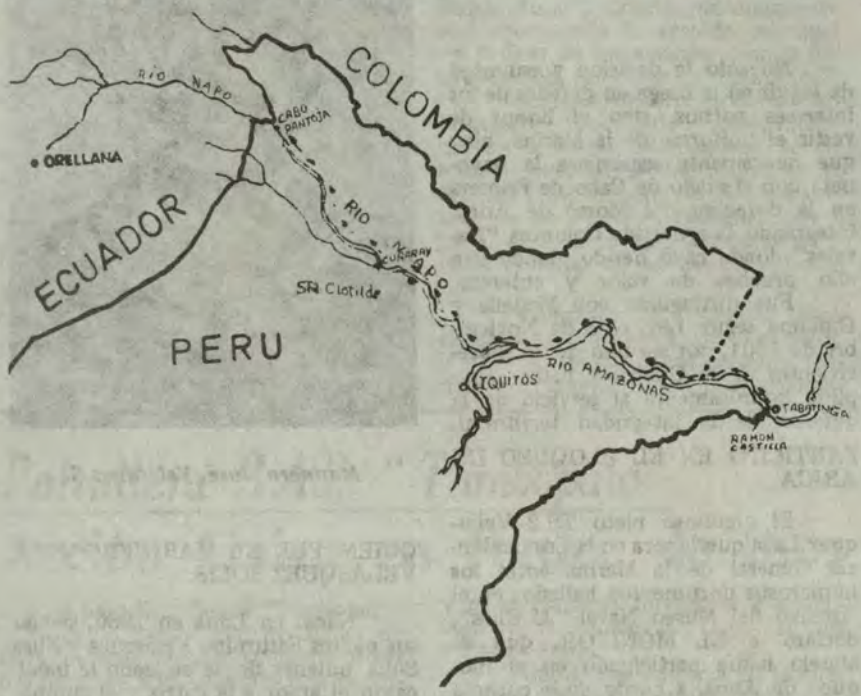

Culminó la navegación de confraternidad efectuada por el buque de la Armada del Brasil "Rondonia" después de haber realizado una travesía de veinticuatro días por el río Napo. Cabe destacar que a bordo de esta nave, viajaron, especialmente invitados, Oficiales de la Marina de Guerra del Perú pertenecientes a la Escuela Naval de la Amazonía.

Esta visita operacional relacionada con los objetivos del Tratado Amazónico, fue un intento para factibilizar la comunicación fluvial y comercial entre Ecuador, Perú y Brasil, dejando abierta una gama de posibilidades para el desarrollo y la cooperación mutua entre nuestros países como interesante alternativa para impulsar el desarrollo nacional y de los países involucrados en esta política de integración fluvial.

Como se sabe, la Amazonía es una inmensa área geográfica de excepcionales características económicas y ecológicas. Se estima que la extensión aproximada de la Amazonía es de 6 millones de kilómetros cuadrados, abarca casi la mitad del territorio de la América del Sur, tiene 60 mil kilómetros lineales de vías navegables, ingentes recursos naturales, fabulosa riqueza forestal y no llega a un habitante por kilómetro cuadrado. Esta peculiaridad indujo a que los países amazónicos que la integran concibieran la necesidad de organizarse en el Tratado de Cooperación Amazónica para establecer los mecanismos de cooperación que les permita asumir las responsabilidades que, como dice el tratado por las condiciones geográficas, tecnológicas y financieras, no podrían afrontarlo unilateralmente, sobre todo si tenemos en cuenta que la Amazonía es una geografía y ecología en la cual la acción unilateral de un solo país puede romper el equilibrio natural o afectar involuntariamente los intereses de los otros países.

Este tratado de cooperación Amazónica fue suscrito por 8 países el 3 de julio de 1976 y puede ser definido como un instrumento internacional que agrupa a los países conformantes de la Cuenca Amazónica y área de influencia con el objeto de establecer mecanismos de cooperación destinados a garantizar y promover el desarrollo socio—económico de sus respectivos territorios amazónicos.

El intento del referido buque de la Armada Brasileña se hizo en colaboración con la Marina de Guerra del Perú, a través de la Fuerza Naval de la Amazonía, que destacó también tres prácticos altamente experimentados a bordo de esta unidad naval; igualmente cabe destacar el importante viaje paralelo que con los mismos propósitos realizó la cañonera B.A.P. "AMAZONAS".

De esta forma, el Perú está cumpliendo con los loables propósitos del Tratado Amazónico.

Cuerpo de Guardacostas

Guardián de Nuestro Mar

Dentro del marco histórico que enriquece la trayectoria de la Marina del Perú, destaca con caracteres nítidos la Acción Naval que tuvo como escenario la bahía del Callao —un 25 de mayo de 1880— y donde perecieron heroicamente el Guardiamarina Emilio San Martín, el Practicante de Medicina Manuel Ugarte y el Timonel Andrés Gouden.

Es digna de destacar en esta fecha la acción valerosa del Teniente Segundo don José Gálvez Moreno —hijo del héroe del Combate 2 de Mayo 1866- quien al mando de la "Independencia" ante la inminente arremetida de las lanchas torpederas enemigas "Janaqueo" y "Guacolda", decidió repeler la acción. Lamentablemente el cañón y la ametralladora de la "Independencia" se había descompuesto, hecho que le restaba la posibilidad de defenderse.

Ante este incidente imprevisto afloró el arrojo y la temeridad de Gálvez Moreno quien con la ayuda del estudiante de Medicina Manuel Ugarte levantó un torpedo y lo arrojó sobre la lancha más grande del enemigo; a fin de apurar la explosión descargó dos tiros de su revólver sobre el artefacto, hundiéndose con la explosión la "Independencia" y la lancha chilena "Janaqueo".

Es justamente en recuerdo de esta valerosa acción de los marineros peruanos que se estableció el 25 de mayo de cada año el "Día del Guardacostas".



Guardiamarina San Martín

La Dirección General de Capitanías y Guardacostas tiene la responsabilidad de proteger los recursos y riquezas de las aguas, suelo y subsuelo de la costa peruana, patrullando con celoso empeño todo nuestro litoral, así como riberas fluviales y lacustres del territorio nacional.

Marinero José Velásquez Solís

Combatió en tres Epicas jornadas

Con la osadía de un valeroso combatiente de la Guerra del Pacífico y con el firme propósito de servir a la patria en los momentos más decisivos de la denominación, el entonces marinero José Velásquez Solís, que participó en el Bloqueo de Arica a bordo de la "Unión"; en el glorioso Combate de Angamos a órdenes del Comandante Grau y en la dotación de la "Columna Naval" del Morro, se convierte en un ejemplo de la decisiva participación que tuvieron nuestros antecesores cumpliendo su deber.

Estas y otras expresiones, fueron vertidas por el TS.2 Manuel Velásquez Lara, nieto del ejemplar marinero, de quien nos refirió acerca de la brillante y singular intervención de su heroico abuelo, en gloriosas páginas que honran a la Marina de Guerra.

Asimismo, son numerosas las pruebas que testimonian la intrépida y aguerrida participación de Velásquez Solís, marinero del "Huáscar" que sin tener en cuenta la superioridad del enemigo, siguió batiéndose en uno de los montajes de la artillería, hasta cuando se ordenó el abordaje, siendo hecho prisionero y conducido conjuntamente con la tripulación al país del sur.



El TS2. Manuel Velásquez Lara.. en una tarea loable y digno de imitar...



Testimonios que acreditan la participación del valeroso tripulante del Huáscar...

No sólo la decisión y voluntad de seguir en la brega en defensa de los intereses patrios, sino el honor de vestir el uniforme de la Marina, hizo que nuevamente esgrimiera la bayoneta con el grado de Cabo de Primera en la dotación del Morro de Arica, integrando la aguerrida Columna "Navales" donde cayó herido, dando con ello pruebas de valor y entereza.

Fue distinguido con Medalla y Diploma según Ley, el 3 de Noviembre de 1901, por ser uno de los sobrevivientes de la Guerra y haber cumplido honrosamente al servicio de la defensa de la integridad territorial.

PARTICIPO EN EL BLOQUEO DE ARICA

El orgulloso nieto TS.2 Velásquez Lara que labora en la Comandancia General de la Marina entre los numerosos documentos hallados en el Archivo del Museo Naval "JJ Elías", declaró a EL MONITOR, que su abuelo había participado en el Bloqueo de Arica, a bordo de la corbeta "Unión", según la "Lista de Revista" del mes de marzo 1880, rubricada por el Contralmirante Manuel A. Villavisencio.

Según expresa nuestro entrevistado, más hizo el valor y sacrificio, que las propias decisiones personales. Servir a la patria y defenderla son los mejores testimonios que se debe esperar de una juventud que diariamente se forja en la institución naval.



Marinero José Velásquez S.

QUIEN FUE EL MARINERO JOSE VELASQUEZ SOLIS.

Nació en Lima en 1860, siendo sus padres Saturnino Velásquez y Elisa Solís, quienes desde pequeño le inculcaron el amor a la Patria y el cumplimiento del deber. Muy joven vistió el uniforme de nuestra gloriosa institución, dando pruebas de abnegación y espíritu de servicio.

Participó en tres memorables episodios de nuestra historia: Combate de Angamos, la defensa del Morro de Arica y el Bloqueo de Arica.

Murió el 22 de agosto 1917 en Nepeña (Chimbote) a la edad de 57 años tras una dolorosa enfermedad.

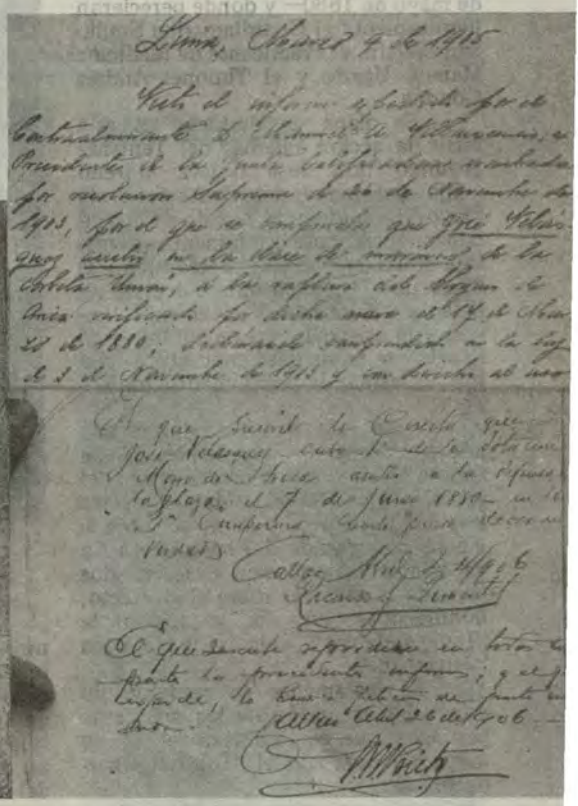

Acción Cívica Lacustre

Capitanía de Puerto de Puno

El programa de Acción Cívica que anualmente realiza la Marina de Guerra del Perú en el territorio nacional se viene intensificando en beneficio de la colectividad cumpliendo con nuestro pueblo este tradicional rol que ejecutamos como labor secundaria a su misión principal.

Así, en lo que se refiere al Altiplano en la Capitanía de Puerto de Puno, cuyo Jefe del Distrito Naval No. 32, es el Capitán de Fragata David Fernández Orduña, ha contribuido positivamente en la instalación de 10 postes para alumbrado eléctrico de la "Asociación de Vecinos de la Panamericana Norte Puno", donde próximamente será inaugurada la avenida principal —a pedido de los vecinos— con la denominación de "Avenida La Marina".

Asimismo, el Director del Centro Educativo Secundario "Independencia" de la ciudad del Altiplano, en ceremonia especial, recibió de manos del Jefe del Distrito Naval No. 32, la donación de un Pabellón Nacional, que a partir de la fecha está flameando en el patio principal de ese centro educativo.

Finalmente, esta efectiva labor cívica se complementa con el ramo de la Sanidad Naval, cuyos efectivos diariamente, atienden a una masiva población de pacientes de diferentes edades en el consultorio médico y dental de la referida dependencia de la Marina, situada a orillas del lago más alto del mundo.



Un Médico de la Marina atiende a un paciente en la ribera del Lago Titicaca

Patrullera B.A.P. "Tambopata"

Acción Cívica en Madre de Dios

La patrullera fluvial "Tambopata" de la Base Naval de Madre de Dios, durante los tres primeros meses del presente año, cumplió una importante labor de Acción Cívica en las poblaciones peruanas fronterizas con Bolivia y Brasil.

Durante esta importante tarea cívica en los pueblos establecidos en las márgenes del río Madre de Dios, el personal especializado de la Marina de Guerra, ha brindado atención médica y proporcionado medicinas a los pobladores de Palmarreal, Lago Valencia y Puerto Pardo.

También, al iniciarse las labores escolares este año, ha distribuído gratuitamente una apreciable cantidad de material didáctico, como cuadernos, láminas, mapas políticos del Perú y de Madre de Dios. Igualmente, en cada plantel educativo, entregó banderas y escudos nacionales, los mismos que servirán para afianzar la nacionalidad peruana de la región.

Por otro, la Cuarta Zona Naval, también ha previsto, en coordinación con la Corporación de Desarrollo de Madre de Dios, la construcción de la Plaza Grau, tanto en Puerto Pardo como en Iñapari, capital de la provincia de Tahuamanu, ambas localidades fronterizas con Brasil.

El Capitán de Fragata Carlos Cobos Vargas, Jefe de la Cuarta Zona Naval en una rueda de prensa, manifestó también la factibilidad de la construcción de un buque—hospital, similar al que construyó el Servicio Industrial de la Marina de Iquitos para Corde—Loreto, el que permitiría dar mayor apoyo médico, asistencial y educativo a las poblaciones ribereñas de Madre de Dios y las localidades fronterizas con Brasil y Bolivia.



La Patrullera fluvial "Tambopata" con personal especializado recorre el río Madre de Dios para realizar acción cívica.

DICAPI organizó curso

Prevención de la Contaminación del Medio Marino

Bajo el auspicio de la Dirección General de Capitanías y Guardacostas de la Marina de Guerra del Perú, del 14 al 28 de mayo se dictó en el Instituto de Formación y Capacitación Portuaria el "Curso de Prevención de la Contaminación del Medio Marino por Buques", el mismo que estuvo a cargo del Proyecto Destransmar (Desarrollo del Transporte Marítimo).

El curso que tuvo como objetivo promover el conocimiento especializado sobre métodos y técnicas adoptadas mediante Convenios Internacionales, fue dictado por el señor Richard A. Hart, Profesor Principal del College of Nautical Studies Warsash, Southampton del Reino Unido, especialista en cursos sobre buques petroleros, gaseros y quimiqueros.

Los objetivos del mencionado Curso fueron los de capacitar al personal de la Administración Marítima y Portuaria e instituciones gubernamentales, responsables de la prevención de la contaminación del medio marino, capacitar instructores de escuelas y centros de entrenamiento marítimo, náutico, portuarios, personal de empresas navieras en la operación de buques petroleros y personal de astilleros en el diseño y equipamiento de buques petroleros.

El Curso fue clausurado el 28 de mayo en ceremonia especial, durante la cual, recibieron sus respectivos diplomas los 30 participantes.

FOTOCRONICA





Simposium sobre la posibilidad de que el Perú ocupe un lugar en la Antártida, se llevó a cabo en el Instituto de Estudios Geopolíticos y Estratégicos. Presidió el evento el Calm. Jorge del Aguila, Director de HIDRONAV.

El Inspector General de la Marina, Vicealmirante Gerónimo Cafferata Marazzi realizó recientemente una gira de trabajo por las diferentes dependencias de la Armada en el norte del país. La primera en ser inspeccionada fue la Estación Naval de "El Salto" (Tumbes); luego la Capitanía de Puerto de Zorritos, Bayóvar, Talara y la planta de PEPESCA en Paita.





El Director de Instrucción Calm. Daniel Mariscal Galiano, hace entrega de un diploma y distintivo a un OM. durante la clausura de los Cursos de Escuelas Avanzadas en diferentes especialidades.

El C. de N. Luis Giampietri Rojas, Jefe de la Fuerza de Operaciones Especiales, da lectura al discurso de orden durante la celebración del aniversario de ese Centro de Capacitación.





El Capitán de Corbeta (ADM) Oswaldo Bedoya da por clausurado el Curso de Pedagogía Audiovisual para capacitación del personal Superior, Subalterno y Civil de la Marina de Guerra.

Interesante Curso de Información Pública para Oficiales y Personal Civil, organizado por la Dirección de Instrucción, se llevó a cabo en IPAE del 14 de mayo al 1 de junio.

Por el "Año de Grau"

Concurso periodístico y fotográfico

La Marina de Guerra del Perú y la Comisión Nacional del Sesquicentenario del Natalicio del Almirante Grau, ha convocado a sendos concursos para periodistas y reporteros gráficos de los distintos medios de expresión de la República, a fin de dar realce al aniversario del nacimiento del héroe de Angamos.

Entre las bases para el concurso periodístico que ya han sido publicados oportunamente, se estipula que los participantes pueden considerar diferentes facetas de la vida del Almirante Grau entre las que destaquen sus valores morales, como hombre, padre de familia, ciudadano, político, marino y héroe.

En lo que atañe a los artículos, programas radiales o televisivos, deberán contener un mensaje sobre la trascendencia de la figura del Almirante Grau en la comunidad nacional y su influencia a través de los tiempos.

Por otra parte, quienes concursen en el área de fotografía deberán referirse a una actividad relacionada con ocasión del Sesquicentenario y reflejar el homenaje de la nación a su figura, así como las distintas expresiones conmemorativas dedicadas al egregio marino.

El jurado calificador estará integrado por el Presidente de la mencionada Comisión y por autoridades navales y personalidades del periodismo y las artes gráficas.

Los premios a que se harán acreedores los ganadores están entre un millón y medio a 250 mil soles, los que serán entregados en ceremonia especial a realizarse en el mes de octubre del presente año.



Interesante concurso fotográfico y periodístico sobre el Sesquicentenario del Natalicio del Almirante Miguel Grau.

"NO TENGO TIEMPO"

Sabes hijo, nunca he tenido tiempo para jugar contigo. Encontré tiempo para todo, menos para verte crecer. Nunca he jugado al dominó, a las damas, al naipe o a la batalla naval contigo y siento que me necesitas, pero sabes, soy muy importante y NO TENGO TIEMPO. Soy tan importante para los números, invitaciones sociales y una serie de compromisos ineludibles y dejar todo esto para sentarme y jugar en el suelo contigo... NO, NO TENGO TIEMPO.

Un día viniste hasta mí con el cuaderno de la escuela. Ni lo miré, seguí leyendo el diario. A fin de cuentas los problemas internacionales son más serios que los de mi casa. Nunca he visto calificaciones tuyas ni se quién es tu maestra. No se ni cual fue tu primera palabra. Pero tú entiendes. NO TENGO TIEMPO. De qué sirve saber las mínimas cosas de ti si tengo tantas cosas grandes que hacer.

Vaya como has crecido. Ya superaste mi cintura. Estás alto. No me había dado cuenta de eso; porque día y noche mi vida es una carrera. Y cuando tengo tiempo, prefiero usarlo afuera. Y si lo uso aquí me pierdo enmudecido frente al televisor y la radio; porque la televisión y la radio son muy importantes y me informan mucho.

Sabes, hijo mío, la última vez que tuve tiempo para ti, fue una noche de amor con tu mamá cuando te hicimos. Sé que te quejas. Sé que sientes falta de una palabra, de una pregunta mía, de un juego, de un puntapié en tu pelota, pero NO TENGO TIEMPO.

Sé que sientes falta de mi abrazo, de reir y jugar conmigo. De ir a pie hasta la esquina a comprar refrescos, de correr hasta el kiosko a comprar el Pato Donald. Pero, sabes cuanto hace que no ando a pie por la calle. NO TENGO TIEMPO. Pero tú entiendes: soy un hombre importante, tengo que atender a mucha gente, dependo de ellos. Hijo, tú no entiendes de negocios; en realidad soy un hombre sin tiempo. Yo sé que te enojas porque las pocas veces que hablamos es monólogo; sólo yo hablo y el 99 por ciento es discusión.

Quiero silencio.

¡Quiero silencio! ¡Quiero tranquilidad! y tú tienes la pésima costumbre de venir corriendo encima mío; tienes la manía de saltar a mis brazos. Hijo, NO TENGO TIEMPO para abrazarte; NO TENGO TIEMPO para hablar sin ton ni son con chicos: ¿qué entiendes tú de computadoras, cibernética, nacionalismo? ¿Sabes quién es Macleu... McLuhan? Ves que hablamos muy diferente. Ves que por eso no podemos conversar.

Sabes, hijo mío, NO TENGO TIEMPO.

Pero lo peor de todo, lo peor de todo es que si me muriese ahora, ya desde este instante me quedaría con un dolor en la conciencia y en el corazón, porque NUNCA, NUNCA HE TENIDO TIEMPO PARA JUGAR CONTIGO. Y en la otra vida, seguramente Dios no tendrá tiempo de por lo menos dejarme verte, dejarme abrazarte y darte un beso.

Revista "Gerencia"

Castrol

LUBRICANTES:. Automotrices
. Industriales
. Marinos
. Aviación

Castrol del Perú S.A.
Camino Real 111 of. 216
San Isidro Telf. 40 45 22

La línea más completa de
INTERCOMUNICADORES
National



- Residencias
- Hospitales
- Oficinas
- Fábricas
- Hoteles

TENEMOS LA UNIDAD EXACTA PARA CADA NECESIDAD

DE 2 A 100 PUNTOS DE INTERCOMUNICACION
Permiten 12 conversaciones simultáneas.

EL MEJOR SERVICIO TECNICO Y MANTENIMIENTO CON LA GARANTIA DE NUESTRO PRESTIGIO

Casa MATUSITA s.a. 30 ANIVERSARIO
Av. Inca Garcilaso de la Vega 1390 - Tlf. 289850 - Lima
Los Begonias No. 748 - Tlf. 405245 - San Isidro
Av. Javier Prado 2100 - Tlf. 411902 - San Borja

UMETAL
GRUPOS ELECTROGENOS
Onan

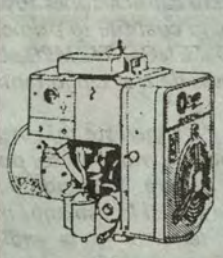



- Generan energía desde 1.75 hasta 4,000 Kw.
- Funcionan con motores a gasolina, Diesel y turbina.

UNION METALURGICA S.A.
Av. Universitaria 888, esquina Av. La Marina - San Miguel
Telf.: 622346
Télex: 25263 Apartado: 1952

STOCK - PEDIDO DIRECTO
VENTAS AL POR MAYOR Y MENOR
SERVICIO - ASESORIA - REPUESTOS

Actividades conmemorativas

En Homenaje a la Madre

Dentro del marco de actividades conmemorativas en homenaje al "Día de la Madre", se desarrolló un nutrido programa en buques y dependencias de la Armada, relevando las bondades y desvelos de la autora de nuestro ser.

En los buques de la Armada, se recordó esta fecha importante del calendario, con una significativa reunión, donde el saludo del primer Comandante dirigida a las madres y esposas de los tripulantes representó la mejor expresión de homenaje y reconocimiento a la Madre Naval.

EN LOS LICEOS NAVALES

Un día anterior a la fecha central del "Día de la Madre", en los Liceos Navales "Almirante Guise" y "Teniente Clavero" de Ventanilla, se desarrollaron nutridos programas de alto contenido literario—musical, expresados en forma elegante por los jóvenes y niños estudiantes de las diferentes áreas de educación primaria y secundaria, respectivamente.

Asimismo, se hicieron entrega de presentes recordatorios a las madres representativas de las secciones de primaria y secundaria, confirmando la loable misión que cumple la Madre en la formación intelectual y psicológica de sus queridos hijos.

CLUB: "CONTRAMAESTRE DUEÑAS"

En el local del Club de Técnicos y Oficiales de Mar, "Contramaestre Dueñas", se rindió un emotivo homenaje a la Madre, por los tripulantes de buques y dependencias de la Armada, reafirmando la doble misión, que se profundiza en la formación y fortalecimiento de la voluntad del "hombre de mar" por alcanzar la meta prevista en los sagrados ideales que iluminaron al Gran Almirante Grau.

Durante el ágape ofrecido en honor a las Madres y esposas del personal subalterno, se sortearon diversos regalos y premios sorpresas, siendo todo ello una fiel expresión del cariño y afecto del tripulante hacia la autora de nuestro ser.

CELEBRACIONES EN ASMUTIOMAR Y EMPLEADOS CIVILES DE LA MARINA

También, renovando el amor filial, como compromiso permanente en la formación del hombre y en la búsqueda de nuevos ideales, se hizo presente en el sentimiento de los directivos y asociados de ASMUTIOMAR y de la Asociación de Empleados Civiles de la Marina.

Ambas celebraciones tuvieron como objetivo principal rendir pleitesía y amor filial a la Madre en su día. En ASMUTIOMAR, el TS1 Marcial Ampuero Mansilla, tuvo a cargo el discurso de homenaje, donde resaltó la labor que cumple la Madre como educadora y reina del hogar, manteniendo la unión y la felicidad de los miembros de la familia.

Lo propio se hizo en la Asociación de Empleados Civiles de la Marina, donde su Presidente, recordó los valores y sentimientos que adornan a la Madre en la plena formación del individuo para alcanzar su propósito como profesional y digno representante dentro de la sociedad.

EN EL CENTRO MEDICO



La Sra. Teresa de Du Bois y socias de la Asociación "Stella Maris" visitaron el CMN por el "Día de la Madre".

EN ASMUTIOMAR



Homenaje a una abnegada Madre, por la directiva de Asmutiomar.

EN LA ASOCIACION DE EMPLEADOS CIVILES



Resaltando el sentimiento maternal y profesional de la Madre trabajadora del Ministerio de Marina.

mutual naval

apag
ASOC. PRO-VIVIENDA ALMIRANTE GRAU

PAGAMOS POR SUS DEPOSITOS
LA TASA DE INTERES MAS ALTA
DEL MERCADO EN:

* Ahorros individuales
* Ahorros promocionales
* Certificados a plazo fijo con capitalización mensual

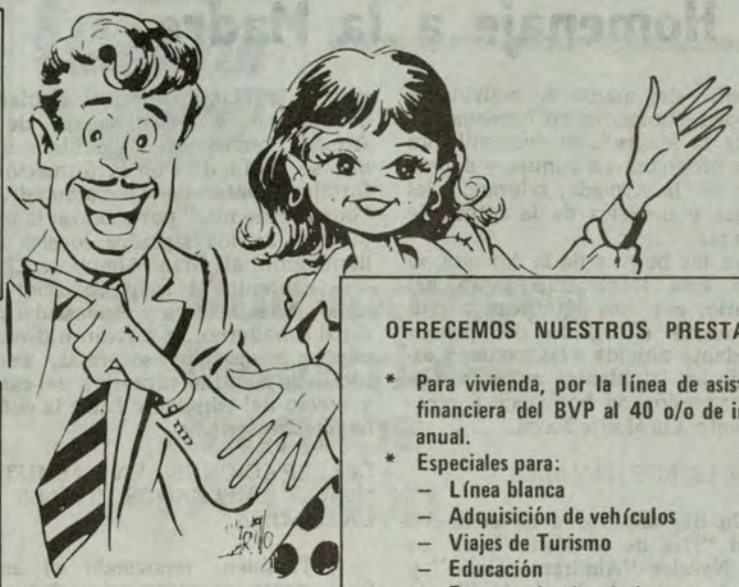

BENEFICIESE CON NUESTROS
SERVICIOS EN OPERACIONES CON
BONOS DE RECONSTRUCCION PARA:

* Apertura de cuentas o depósitos en ahorros y certificados a plazo fijo.
* Pagos o amortizaciones de préstamos.

OFRECEMOS NUESTROS PRESTAMOS

* Para vivienda, por la línea de asistencia financiera del BVP al 40 o/o de interés anual.
* Especiales para:
  - Línea blanca
  - Adquisición de vehículos
  - Viajes de Turismo
  - Educación
  - Emergencias de salud
  - Cancelación de deudas.

Para mayor información lo invitamos a nuestras oficinas de Ahorro y Préstamo
AV. RAFAEL ESCARDO 665 – MARANGA TELFS. 51-5742 – 51-7849

Record

SON MEJORES

BATERIAS CON CAJA IMPORTADA

Ultimo adelanto de la tecnología mundial.
Colores blanco y azul, 12 x 11 - 65 amp. hora.
Tipo standard
Para camiones, camionetas y automóviles.

Record



Av. Elmer Faucett 266
(Frente al Oasis)
52-8829 51-8836

nt northern telecom

LIDERES MUNDIALES EN CENTRALES TELEFONICAS

Representantes Exclusivos

RIGEL S.R.L.

Av. Jorge Basadre 410 San Isidro
T:.400090*415240*415819

LA GACETA DEL BAZAR

... y siguen las Ofertas y Promociones en el Bazar Naval

Prosiguiendo con su campaña en beneficio de la economía de nuestra familia, el BAZAR NAVAL continúa promocionando diversas líneas de mercaderías en sus diferentes tiendas durante el presente mes.

Por lo pronto, ha causado expectativa los nuevos y especiales descuentos de toda la mercadería consistente en artefactos eléctricos SANYO que se expende en el respectivo stand. Allí encontraremos lavadoras, refrigeradoras, hornos, equipos de sonido, televisores y otros a precios que jamás se podrán encontrar en la calle... Esta es una buena oportunidad para las Fiestas Patrias que se avecinan...

PROMOCIONES TURISTICAS A CAJAMARCA Y TRUJILLO

Tal como se informa detalladamente en esta misma edición, la Oficina de Turismo está recibiendo numerosas reservaciones y adquisiciones de los paquetes turísticos a Cajamarca y Trujillo. Esta es la ocasión propicia para programar las vacaciones de Fiestas Patrias...

SERVICIO DE MANICURE Y PEDICURE

En la peluquería del Bazar Naval se ha reiniciado nuevamente los necesarios servicios de manicure y pedicure para damas y caballeros, los cuales están a cargo de una experta en esa especialidad... y a costos excelentes.

SIGUE "LA CANASTA FAMILIAR"

Hoy más que nunca está tomando gran auge la adquisición de la "Canasta Familiar" por la carestía de los alimentos que existe en el mercado local. La Canasta tipo "A" vale 88, 106 y hasta 5 kg. de carne trae. La de tipo "B" cuesta 36,050 y el paquete familiar 33,717 soles. El ama de casa que las adquiere le podrá contar sobre las ventajas de este sistema...

NUEVO STAND DE "DIAMANTE"

Dotado de un amplio surtido de calzados para damas, caballeros y niños, se acaba de inaugurar un nuevo stand de la Zapatería "Diamante". El concesionario nos informó que allí encontrarán la nueva y moderna línea que ha lanzado al mercado esta prestigiosa fábrica capitalina.



Afluencia de público en el Super Mercado del Bazar Naval por las ofertas y precios sin competencia.

NAVALGRAMA

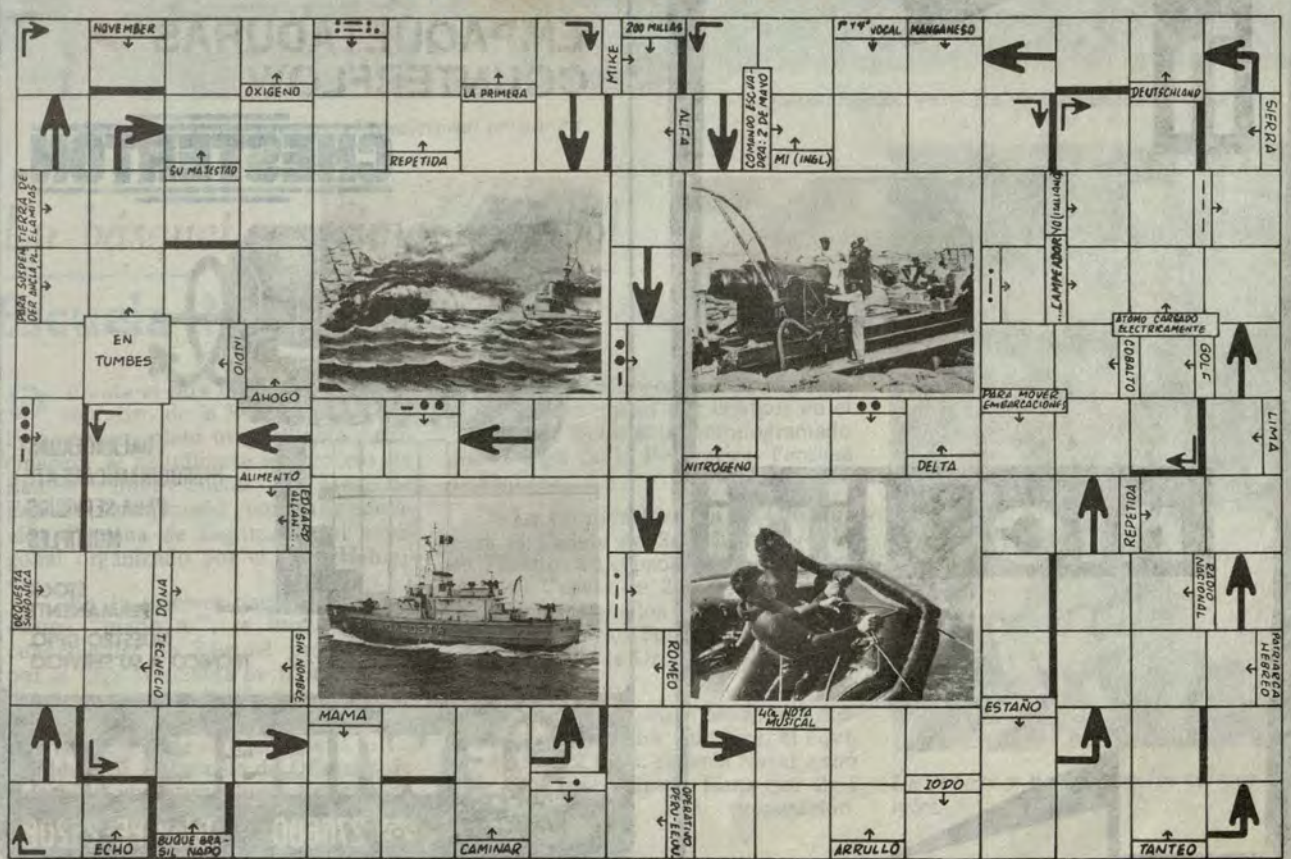

F. EBERHARDT S.A.

Av. Elmer Faucett 717 Callao * Telf.: 515343 * Apartado 1348 Lima Perú * Cables : FESA



LA DIVISION INTERNACIONAL:
Les ofrece, para obtener agua pura, fresca y para su control,
LO SIGUIENTE:

- FILTROS PARA CADA NECESIDAD
- EQUIPOS ABLANDADORES
- SISTEMAS DE POTABILIZACION
- DOSIFICADORES DE PRODUCTOS QUIMICOS
- ESTERILIZADORES
- DESALINIZADORES
- DESTILADORES
- MEDIDORES DE FLUJO

ASESORAMIENTO TECNICO ESPECIALIZADO

nicolini

AV. ARGENTINA 218 – TELEFONO 31-0010

LIMA - PERU

EMPAQUETADURAS COUNTERFLOW

CHESTERTON®

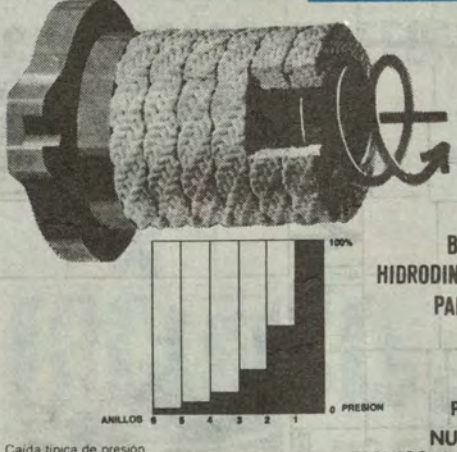

Caida tipica de presión
para juegos de empaquetaduras COUNTERFLOW

BALANCEADAS HIDRODINAMICAMENTE PARA SERVICIOS MULTIPLES

STOCK PERMANENTE

NUESTRO DPTO. TECNICO A SU SERVICIO

A.Y.F. WIESE S.A.

☎ 276600 Telex: PE-25208

Ardua Disputa

V Juegos deportivos de las Fuerzas Navales



Las cinco Fuerzas Operativas de la Marina, presentes...

Ante el marco sugestivo del Océano Pacífico y de las tranquilas playas del Balneario de La Punta, el miércoles 16 de mayo, se dio inicio a los V Juegos Deportivos de las Fuerzas Navales, correspondientes al presente año.

Los representativos de las Fuerzas de Superficie, Submarinos, Aviación Naval, Infantería de Marina y Operaciones Especiales, estuvieron presentes en el campo deportivo de la Escuela Naval del Perú.

El Comandante General de Operaciones Navales, Vicealmirante Carlos Garrido Lecca Soto, exhortó —antes del inicio de las competencias—, a los deportistas llevar a la práctica el refrán latino "Mente sana en cuerpo sano", aspecto importante que todo buen deportista de las Fuerzas Navales debe tener presente durante el desarrollo del certamen.

Asimismo, en otro momento, manifestó que la mejor prueba en el ejercicio deportivo, es saber participar con hidalguía y caballerosidad,elementos que contribuyen al logro de la victoria, máxima expresión del esfuerzo y constancia.

Lo singular del evento, fue la impecable presentación de las delegaciones deportivas que lucieron banderolas, pancartas y presentaron a simpáticas damitas que amadrinaron a los equipos participantes de las Fuerzas Navales.

Los grupos deportivos estuvieron conformados por las siguientes disciplinas deportivas: Fútbol, fulbito, básquet, boga en falúa, tiro, natación, boga en bote inflable y nudo de guerra.

Durante el desarrollo del certamen, se realizaron demostraciones de destreza y habilidad, ejecutados por los efectivos de la Fuerza de Infantería de Marina y de Operaciones Especiales.

Asimismo, en una interesante competencia de nudo de guerra, los representativos de la Fuerza de Superficie y Aviación Naval, disputaron los primeros puntos en esta contienda inaugural.

El acto culminó con el desplazamiento de los efectivos de las cinco fuerzas, mientras que la Banda de Músicos de la Marina, ejecutaba una alegre marcha deportiva.



Habilidad y precisión en el tradicional certamen.



Derrochando energías para alcanzar la meta.

En básquet, esgrima y fútbol

Escuela Naval Campeón en Torneo

Durante el mes de mayo, el representativo de la Escuela Naval del Perú, ha cumplido una brillante participación al adjudicarse los trofeos de Básquet Inter-escuelas Militares; de Esgrima, propiciado por la Federación Peruana de Esgrima y del hexagonal organizado por el Club Hebraica.

En la primera participación del elenco "marinero", se impuso en el cuadrangular de Básquet programado por la Liga Masculina de Básquet, realizados en el Estadio de San Luis, Barranco. El segundo lugar fue ocupado por la Escuela de Oficiales de la G.C., seguido por la Escuela de Oficiales de la FAP y en último lugar los cadetes de la PIP.

En el Campeonato de Esgrima, se coronó campeon por equipos en el Torneo de Debutantes, cronogramado por la Liga de la Federación Peruana de Esgrima.

La primera Medalla de Oro, fue para el Cadete de 3ro. Juan Irigoyen en Florete. En espada, Medalla de Oro para el Cadete de 2do. Félix Sologuren. Mientras que los cadetes Fernando Ramírez y Javier Postigo, se adjudican de la Medalla de Oro y Bronce respectivamente.

Finalmente, en el hexagonal propiciado por el Club Hebraica, el equipo de fútbol de la Escuela Naval, ganó al cuadro del Alianza Lima por 2—1 demostrando su alta preparación.



Un rebote y punto para los colores navales.



En la Escuela Naval

Olimpiadas Internas

Los Aspirantes y Cadetes Navales dieron inicio el 12 de mayo a las Olimpiadas Internas de la Escuela Naval del Perú correspondiente al pte. año.

Los equipos desfilaron por la tribuna oficial, bajo los acordes de la Banda de Músicos de la Marina de Guerra.

Recordando la tradición olímpica, el Cadete Naval de 4to. Año, Arturo Tejada recorrió el perímetro deportivo de la Escuela Naval portando la "Llama Votiva". Por otro lado, el cadete naval de segundo año, José Orejas destacado atleta nacional, tomó juramento a los deportistas participantes.

Luego, el Director de la Escuela Naval Contralmirante Eduardo Barragán Schenone, auguró éxitos a los participantes de las tradicionales olimpiadas.

Inmediatamente se dio inicio a las competencias de Atletismo en las distancias de 110 con vallas, 1500 metros y 4 x 100 con postas. Durante las pruebas se hicieron merecedores del triunfo los cadetes Luis Rivero y Grocio Paredes.



Venciendo obstáculos para alcanzar la meta

En 4 x 100, ocuparon la primera colocación los cadetes navales del tercer año, Paúl Sánchez, José Coloma, Luis Bracamonte y Julio Raffo.

Inter-Escuelas Militares

Escuela Naval Campeón en Vóley



En tres sets que evidenciaron la notable superioridad del equipo de Vóley de la Escuela Naval del Perú, derrotó a su similar de la Escuela Militar de Chorrillos, en 15–6; 15–12 y 15–11, adjudicándose el título de Campeón de Vóley Interescuelas de la Federación Deportiva Militar.

Los cotejos realizados el 24, 29 y 31 de mayo, tuvieron como escenario el Coliseo cerrado del Centro Educativo Particular San José Maristas del Callao.

El equipo de vóley estuvo conformado por los cadetes de 4to. año, Edgar Cateriano, Carlos Pilco, Alfredo Piedra, Waldo Calla, César Linares, Miguel Bouroncle, Rafael Zariquiey, José Navach, Luis Martínez; de 3ro. Alfredo Betallaluz, Marcos Brou, Adolfo Rey Sánchez; y de primer: Augusto Aranda y Aspirante Luis Bardales.

Un merecido triunfo para un exigente contendor.

el monitor

ORGANO INFORMATIVO DE LA MARINA
DE GUERRA DEL PERU
Lima – Perú – Junio 1984 No. 148

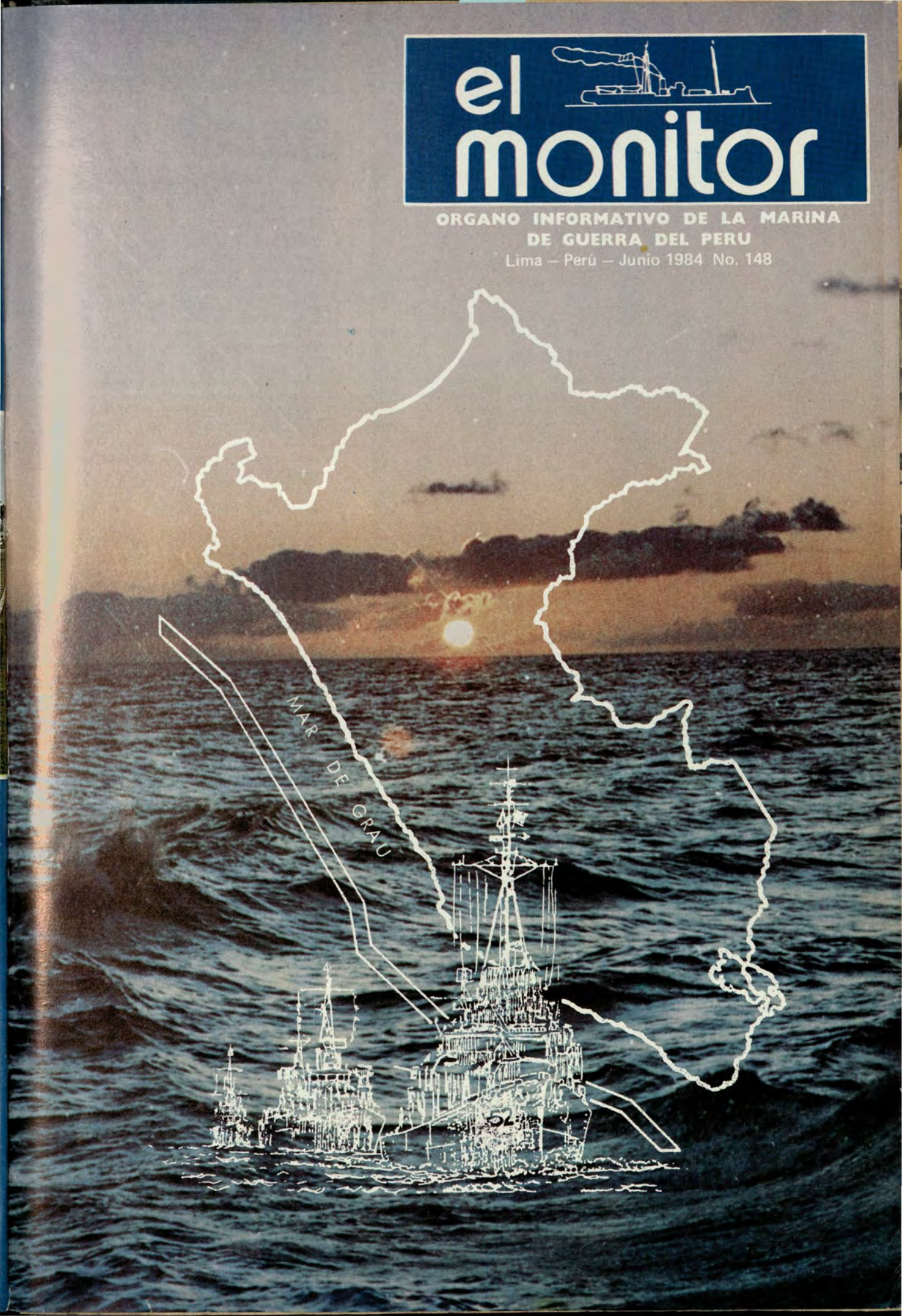

Editorial

"MAR DE GRAU"

En el año 1947, un nuevo concepto en torno a nuestra fisonomía física, a nuestra integridad nacional, se inserta en el contexto histórico del Perú. Se trata de la doctrina de las Doscientas Millas de Mar Territorial que proclamó el Decreto Supremo de agosto de 1947 y que fue firmado por el Presidente de la República Dr. José Luis Bustamante y Rivero y refrendado por el Ministro de Relaciones Exteriores, Enrique García Sayán.

El anuncio de esta declaración, por lo inédito de sus conceptos, tuvo eco en todos los países del mundo; para unos, con iguales características marítimas, motivó aliento; mientras que, para otros, constituyó un irreverente desafío a sus intereses. Esta posición a no respetar el mar territorial respondía a razones obvias, entre otras, como la tradicional costumbre de incursionar en mares distantes para usufructuar de sus riquezas.

Empero, la tesis peruana paulatinamente fue triunfando. Cinco años después, la proclamación peruana se reforzó con la adhesión de Chile y Ecuador en la Declaración de Santiago, el 18 de agosto de 1952. En los años subsiguientes adoptarían esta doctrina otros países, incluyendo a los que antes se oponían a ella.

El 19 de junio de 1979, al aprobarse la nueva Constitución, la tesis peruana alcanza jerarquía de precepto constitucional. Así la Carta Magna peruana en su artículo 98, dice: "El dominio marítimo del Estado comprende el mar adyacente a sus costas, así como su lecho y subsuelo, hasta la distancia de doscientas millas marinas, medidas desde las líneas de base que establece la ley. En su dominio marítimo, el Perú ejerce soberanía y jurisdicción, sin prejuicio de las libertades de comunicación internacional, de acuerdo con la ley y los convenios ratificados por la República".

Igualmente, en el artículo 99 de nuestra Carta Magna, se establece que "El Estado ejerce soberanía y jurisdicción sobre el espacio aéreo que cubre su territorio y mar adyacente hasta el límite de las doscientas millas, de conformidad con la ley y con los convenios internacionales ratificados por la República.

De todo lo expuesto se explica que los peruanos tenemos conciencia de que las doscientas millas es nuestro patrimonio oceánico. Sin embargo, desde tiempos inmemoriales nuestras costas fueron escenario de la vida del hombre de mar. Fue imprescindible despensa de su vida.

Su paisaje subyugante lo perennizó en la arcilla y en sus magníficos telares, también fue tema de su arte las faenas marineras.

Durante la Conquista, el Virreynato y la Emancipación, el mar fue medio de acceso y salida y, en la República, su historia está indesligablemente unida a ella, por eso las grandes tragedias y los hechos más gloriosos partieron de sus entrañas.

Aparte de estas premisas, hay otras que podrían considerarse modernas como, por ejemplo, las que emanan de los aspectos económicos, sociales, políticos y científicos que son otras connotaciones que ratifican la razón de ser y lo inalienable de nuestro derecho sobre el mar.

Este Mar, que por Ley No. 23856 con fecha del 8 de junio de 1984 dada por el Congreso y promulgada por el Presidente de la República es denominado desde esa fecha como "Mar de Grau". Este gesto patriótico que se suma a otros conferidos al Caballero de los Mares, cuyo sesquicentenario de su natalicio celebraremos este 27 de julio, nos llena de emoción y de legítimo orgullo, a más de enaltecernos el saber que somos sus leales y eficientes herederos.

A través de este editorial, la Marina de Guerra del Perú desea ratificar su profundo agradecimiento al Parlamento Nacional y al Presidente de la República por la dación de esta histórica ley.

Y "es que en ese Mar –como lo dice el Ministro de Marina, Vicealmirante Jorge Du Bois Gervasi en el Proemio de la Segunda Parte de la Historia Marítima del Perú– en sus abismos inexplorados, en las rutas que surcan los navíos, en esa gran masa líquida dadora de vida que en lontananza besa el firmamento y lo condiciona; en ese mar de nuestros padres, heredad de nuestros hijos, en ese nuestro Mar, radica el futuro de la patria". Este Mar, al que se refiere el Vicealmirante Du Bois, será conocido perpetuamente por nosotros y por la comunidad internacional, como: "MAR DE GRAU".

GLORIAS NAVALES

Participación de los Marinos en Arica

Hace 104 años en admirable acción, el 7 de junio de 1880, Bolognesi y sus subordinados dejaron un ejemplo inmarcesible para su pueblo en el histórico Morro de Arica.

En el mar, como es de nuestro conocimiento, sin Grau y su glorioso Monitor, el Perú se había quedado prácticamente inerme a merced de la ambición del enemigo. Se estaba pagando el alto precio de la improvisación y el descalabro político, social y económico, en esta fecha tenemos que recordar con unción a los hombres de la Marina que conformaron la Batería del Morro; ellos pertenecieron a las dotaciones del "Manco Cápac", "Alianza" y otros, los que sumaban 320 hombres que equivalía a poco más del 14% de la dotación de la plaza. La Batería del Morro estaba pues, totalmente integrada por 180 artilleros y asistentes, bajo el comando del Capitán de Navío Juan Guillermo More y su segundo fue el Capitán de Corbeta Manuel I. Espinoza. Estuvo constituida esta dotación por hombres de la Antigua Columna Naval de Iquique, los restos de la dotación del blindado "Independencia" y marineros chalacos de los tercios navales del Callao.

Los heroicos marinos con su participación en esta hazaña, quisieron dejar constancia que el ejemplo de Grau en Angamos tendrá vigencia mientras exista un peruano vivo en el campo de batalla.

Arica, el legendario Morro, es también el permanente santuario de muchos de nuestros egregios marinos. Allí están como perpetuo símbolo de peruanidad.



Efemérides

3 DE JUNIO 1879.— Defendieron plaza de Pisagua: C. de F. José Becerra, Tte. 2o. Gaspar Ureta y don Nicanor Gonzales Larrañaga. El "Huáscar" se batió con el "Blanco Encalada" y la "Magallanes".

6 DE JUNIO 1866.— El Monitor "Huáscar" se incorpora a la Escuadra Peruana. Se construyó en los astilleros de Liverpool, Inglaterra.

7 DE JUNIO 1880.— Cae la guarnición de Arica con 1,651 hombres, más 127 tripulantes del Monitor "Manco Cápac" y de la lancha "Alianza".

23 DE JUNIO 1903.— Un destacamento ecuatoriano es rechazado y capturado por fuerzas peruanas, en Angoteros por la tripulación de la lancha "Iquitos".

el monitor

DIRECTORIO

Director: Capitán de Navío Juan Ribaudo de La Torre.— **Jefe de Edición:** Teniente 1º Ruperto Taboada Delgado.— **Jefe de Redacción:** Ricardo Vega Pardo.— **Coordinador y Diseño:** Julio César Zúñiga M.— **Redactores:** Sixto Huanambal P. y Pedro Flórez G.— **Coordinado Fotográfico:** Jesús Torres Ch.— **Corrección:** Pedro García V. **Secretaria:** Juana Jiménez G.— **Fotos:** Fotografía DIMAR: T3 Felipe Luna.— **Dirección:** Ministerio de Marina. Av. Salaverry Cdra. 24. Teléfono: 314620 Anexo 118 Lima, Perú.— **Impresión:** INDUSTRIALgráfica S. A.

Fotografía carátula: C. F. Walter Sverko

Próximamente se inaugura

Casa de Grau

A pocos días de la inauguración de la Casa Museo Grau, los trabajos de restauración, vienen llegando a un feliz término, gracias a la labor emprendida por el Patronato que preside el representante del Ministro de Marina, Vicealmirante José Carcelén Basurto, Director General de Intereses Marítimos de la Marina, y conformado por el Director del Instituto Riva Agüero, R.P. Armando Nieto Vélez; por el Presidente del Instituto de Estudios Históricos Marítimos del Perú, Contralmirante Federico Salmón de la Jara y por un descendiente del ilustre marino peruano, el doctor Miguel Grau Wiese.

Los 5 ambientes y un balcón, lucirán con inigualable belleza, los testimonios y reliquias que animaron en vida al Comandante del Huáscar y a sus descendientes directos.

Las paredes de este venerable recinto del heroismo y la cultura, estarán adornados artísticamente con documentos inéditos, testimonios y cartas del Gran Almirante Grau.

Asimismo, en uno de los ambientes, se colocará la réplica de la espada del Héroe de Angamos, donada por las damas peruanas residentes en Europa.

En la sala principal, lucirá el escritorio que sirvió en vida al Diputado por Paita, Miguel Grau Seminario durante su permanencia en el Congreso Nacional.

Por otro lado, se vienen culminando los detalles arquitectónicos, que proximamente le otorgarán una incontrastable armonía a las antiguas estructuras de la casona limeña que tiene dos siglos de existencia.

También es importante destacar que los muebles, vitrinas y aparadores, serán réplicas de los antiguos muebles que existieron en la Casa Grau de Lescano No. 24 de nuestra capital.

Finalmente, esta casa servirá como un Centro de Divulgación cultural, donde los estudiosos podrán obtener directamente testimonios e información acerca de la vida y obra del Gran Almirante Grau.

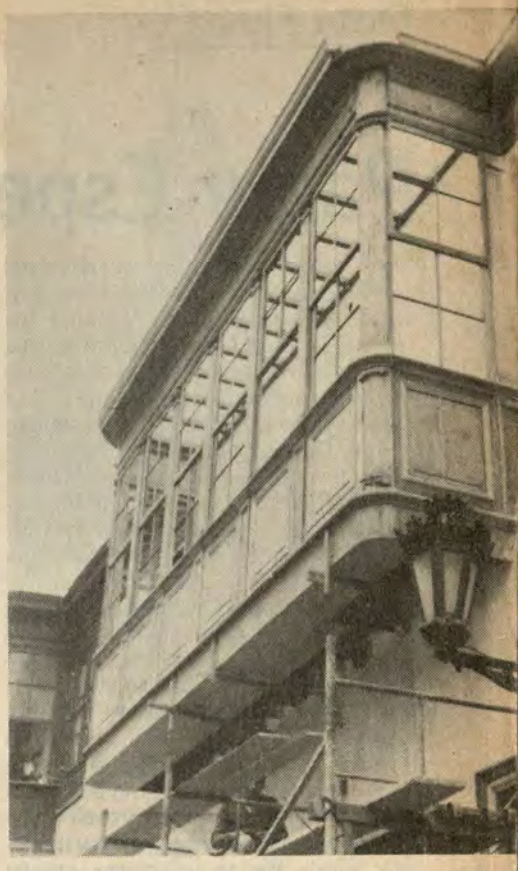

Balcón de la Casa de Grau, próximo a inaugurarse

Con insignia de Honor de la Sanidad de las FF.PP.

Fue condecorado el Vicealmirante Jorge del Aguila Alcorta

Con la "Insignia de Honor de la Sanidad de las Fuerzas Policiales", el 28 de junio en la sede del Ministerio del Interior fue condecorado el Jefe del Estado Mayor General de la Marina, Vicealmirante Jorge del Aguila Alcorta y altas personalidades de las Fuerzas Armadas y Fuerzas Policiales que han contribuido al progreso institucional y para el mejor cumplimiento de su abnegada misión.



El Vicealmirante Jorge Del Aguila Alcorta, agradece la distinción otorgada por la Sanidad de las FF.PP.

El Ministro del Interior, doctor Luis Pércovich, en su calidad de Canciller de la Orden, al imponer la referida presea, dijo: "Me es sumamente grato poner en vuestros pechos la Insignia de Honor en el grado que os corresponde, formulando votos porque la llevéis con orgullo por el alto honor que ella simboliza". Dijo, después, "Es por ello que la condecoración que acabáis de recibir en sus grados respectivos por encargo del señor Presidente de la República arquitecto Fernando Belaúnde Terry, constituye no sólo un acto de justicia, sino también el reconocimiento del gobierno democrático y la sociedad por el apoyo que han brindado a la Sanidad de las Fuerzas Policiales.

En representación de los oficiales que fueron distinguidos por la Sanidad de las Fuerzas Policiales con motivo de celebrar su 55o. aniversario, el Vicealmirante Jorge del Aguila pronunció el discurso de agradecimiento.

"Reconocemos —dijo el Jefe del Estado Mayor General de la Marina— que esta invalorable presea, una de las condecoraciones que tiene a bien otorgar la Sanidad de las Fuerzas Policiales, nos obliga a ostentarla con el orgullo personal que corresponde y a velar por el prestigio y engrandecimiento de esta institución en los campos que nos compete. Ella constituye sin lugar a dudas un elemento fundamental en el cual se apoyan las instituciones que conforman las fuerzas del orden, porque en todo momento velan por su integridad física y mental para el fiel cumplimiento de la misión que la patria le ha encomendado".

Fueron condecorados igualmente, el Jefe del Estado Mayor General del Ejército, el Jefe de la Secretaría de Defensa Nacional, el Inspector General de la FAP, el Jefe de la Segunda Región Militar, el Presidente del Consejo Supremo de Justicia Militar, el Comandante de la Fuerza de Aviación Naval, el Director del Centro Médico Naval, entre otros altos oficiales de las Fuerzas Armadas y Fuerzas Policiales.

Paz y Esperanza del Perú

Como flota de paz y esperanza del Perú, calificó el Presidente Fernando Belaúnde Terry a la Fuerza Naval de la Amazonía, destacando que sus naves, construidas en el país, honran a la industria fluvial nacional.

Fue al recepcionar las naves tópicos "César Garagay García" y "Daniel Alcides Carrión" construidas en los astilleros del Servicio Industrial de la Marina de Iquitos (SIMAI), y que inmediatamente después incorporó a la flota fluvial.

Tras declararse testigo de la eficacia del Servicio de Acción Cívica que lleva a cabo la Fuerza Naval de la Amazonía, llevando salud, aliento y cultura a los más alejados villorrios del departamento de Loreto, el Presidente de la República apuntó que las flamantes naves aseguran una eficiente cobertura de salud, gracias a la Corporación Departamental de Loreto, que las financió, y a la Marina de Guerra, que las operará y mantendrá en servicio.

El Contralmirante AP Raúl Sánchez Sotomayor, Director Ejecutivo de SIMA PERU, luego de hacer la entrega de ambas naves, destacó la alta tecnología y mano de obra loretana calificada que hicieron posible su construcción, recordó que hace un año realizaron una acción similar al botar el buque tópico "Honorato Jordán".

El Presidente de la Corporación, Ing. Juan Pinedo Nájar, a su turno, manifestó su satisfacción por la forma como se están cumpliendo los planes de desarrollo departamental, así como por la eficiencia demostrada por la Marina al haber concluido las dos nuevas unidades fluviales, que reforzarán los programas de Acción Cívica de la Amazonía.



El Presidente Fernando Belaúnde Terry a bordo del buque tópico "Daniel A. Carrión" durante su visita a la Fuerza Naval de la Amazonia.

El Comandante General de la Fuerza Naval de la Amazonía, Contralmirante AP Willy Harm, en tanto destacó la magnitud del Presidente Belaúnde Terry, agradeciendo la confianza depositada al conferir al personal de la Marina de Guerra el mantenimiento y operación de las mismas.



Vista de las dos nuevas unidades fluviales que reforzarán los programas de Acción Cívica de la Amazonía.

Actividades de la Comisión del Sesquicentenario del Natalicio del Gran Almirante Miguel Grau

En el marco del programa conmemorativo del Sesquicentenario del natalicio del Almirante Grau, se ha iniciado un ciclo de charlas organizadas por la Asociación de Clubes Departamentales en coordinación con la Dirección General de Intereses Marítimos.

La primera conferencia se realizó en la sede del Club Tacna y estuvo a cargo del Vicealmirante (r) Luis Vargas Caballero. Estas continuarán en locales de otros clubes departamentales con sede en Lima.

Con asistencia del Presidente de la República, el 26 de julio, se realizará la inauguración de la Casa Museo Grau, donde residió el Caballero de los Mares, durante su permanencia en Lima.

Por otra parte, en la ciudad de Trujillo, patrocinado por el Banco Continental (CONTINORTE), se inaugurará en homenaje al Almirante Grau una exposición oceanográfica y se llevará a cabo en la histórica Casa de la Emancipación, hoy sede del Banco Nor Perú Continorte.

Para las actividades centrales, la Comisión del Sesquicentenario del Natalicio del Almirante Grau ha invitado oficialmente el Almirante Rafael Grau, pariente por línea paterna del héroe de Angamos.

En coordinación con la Escuela Naval del Perú y la Asociación de Ex-Cadetes Navales del Perú, la Comisión Nacional del Sesquicentenario del Natalicio del Almirante Grau, los días 25 y 26 del presente mes presentará un grandioso espectáculo en el Teatro Amauta. A la primera presentación, el día 25 a las 18.30 horas, asistirán el Presidente de la República, arquitecto Fernando Belaunde Terry, Ministros de Estado, Miembros de los Poderes Públicos, Cuerpo Diplomático e invitados especiales.

Esta actuación cívico-cultural se iniciará con la interpretación del Himno Nacional a cargo de la Sinfónica de la Escuela Naval. Se presentará una obra teatral que versará en torno a la vida de Grau, exaltando sus valores humanos, como hijo, esposo, padre, patriota y diputado; representación que estará a cargo del Ballet Moderno; Apología a la Marinera a cargo del grupo "Acuario" y otros números especialmente preparados para rendir homenaje al glorioso héroe de Angamos.

En este marco de homenajes al Almirante Grau con motivo del Sesquicentenario de su natalicio, se efectuará la gran Revista Naval el 29 de julio en la que intervendrán las unidades de superficie y submarinas. Igualmente habrá una serenata naval que tendrá lugar en todo lo largo de la Costa Verde y estará amenizada por las bandas de las Fuerzas Armadas y Fuerzas Policiales, en tanto, en el océano, las unidades de superficie de la Marina de Guerra lucirán empavesado de gala.

El 27 de julio, se llevará a cabo en la Plaza Grau el día central con la gran Parada Militar cuyo estrado principal estará frente al Monumento del Caballero de los Mares en la plaza que lleva su nombre en la ciudad de Lima. Estará presidida por el Presidente de la República, arquitecto Fernando Belaúnde Terry, Ministros de Estado, altos jefes de nuestras Fuerzas Armadas y Policiales, miembros de los Poderes del Estado, del Clero, Agregados Castrenses de sus respectivos países en el Perú y personalidades extranjeras especialmente invitadas para tan significativo evento.



El majestuoso monumento erigido en homenaje al Caballero de los Mares, frente al cual se llevará a cabo la Gran Parada Militar

En Honor a la Patria y en Homenaje al Gran Almirante Don Miguel Grau.

LEY No. 23858

EL PRESIDENTE DE LA REPUBLICA

POR CUANTO:

El Congreso ha dado la Ley siguiente:

EL CONGRESO DE LA REPUBLICA DEL PERU;

Ha dado la ley siguiente:

Artículo 1o.— En el presente año la Gran Parada Militar de Fiestas Patrias será en honor a la Patria y en homenaje al Gran Almirante del Perú don Miguel Grau Seminario y se realizará en las plazas erigidas a su memoria.

Artículo 2o.— En la ciudad de Lima la Gran Parada Militar se realizará en la Plaza Grau el día 27 de Julio, y será organizada por el Ministerio de Marina, en coordinación con el Comando Conjunto de la Fuerza Armada.

Artículo 3o.— Esta ley rige desde el día siguiente a su publicación.

Comuníquese al Presidente de la República para su promulgación.

Casa del Congreso, en Lima, a los cinco días del mes de Junio de mil novecientos ochenticuatro.

RICARDO MONTEAGUDO MONTEAGUDO Presidente del Senado
DAGOBERTO LAINEZ VODANOVIC, Presidente de la Cámara de Diputados
ALBERTO GOICOCHEA ITURRI, Senador Secretario
PEDRO BARDI ZEÑA, Diputado Secretario

AL SEÑOR PRESIDENTE CONSTITUCIONAL DE LA REPUBLICA.
POR TANTO:

Mando se publique y cumpla.

Dado en la Casa de Gobierno, en Lima, a los ocho días del mes de Junio de mil novecientos ochenticuatro.

FERNANDO BELAUNDE TERRY
JORGE DU BOIS GERVASI
OSCAR BRUSH NOEL
JOSE ZLATAR STAMBUK

Grau en la Literatura Peruana

La literatura en el caso de las grandes figuras, "no hace sino recogerlas y convertirlas en leyenda" expresa el doctor Augusto Tamayo Vargas, destacado escritor y literato, Presidente de la Real Academia Peruana de la Lengua.

Grau, no es solamente el personaje vivo, al ser recogido por la literatura, sino que se transforma en personaje casi de ficción, como las grandes figuras y héroes mitológicos de los cantos épicos que conservan su personalidad y carácter, manteniéndose como paradigmas de la nacionalidad de todo un pueblo, señala.

Más adelante, nuestro entrevistado, en torno a los héroes, y mártires de la guerra, dice "Figuras que se pierden como condición humana, para convertirse en seres mitológicos, que trascienden a un mundo, que está más allá de la existencia corporal".

"La imagen de Grau, aparece así en la literatura, como la concurrencia de una vasta oleada de admiración, gratitud y amor de todo un pueblo, que los artistas del lenguaje (poetas, dramaturgos, novelistas, oradores, e historiadores), logran concertar en una cifra luminosa de la palabra y el concepto".

GRAU: EXPRESION LITERARIA

"El Caballero de los Mares", tal vez sea la figura más propicia en nuestra historia republicana, para ser exaltada y convertirse en la eufonía legendaria, de los grandes hados, que inspiran y dominan el valor poético, continúa.

"Grau, ya es una manifestación literario por antonomasia. Es innumerable la literatura sobre nuestro ínclito Gran Almirante Grau, basta recordar el "Canto a Grau" de José Gálvez, "Elegía a Grau" de Luis Carnero Checa, al lado de estos poemas, podemos encontrar prosas literarias de singular valor, el discurso de González Prada, los discursos de los Presidentes de la República, Nicolás de Piérola, y del patricio José Luis Bustamante y Rivero, entre otros".

"Con la solidez erudita y la gallardía clásica de Riva Agüero; con la prosa de fineza y resonancia de cristal de Raúl Porras Barrenechea; los dos sonetos de Carlos Augusto Salaverry, "Improntu" de José Santos Chocano, y los fragmentos de la Oda Pindárica de José Gálvez:

"Frente al océano, Oh Grau! semidios lleno de bondad humana / te invoco como un penate lírico. . . . .

Son dignos exponentes de la exaltación literaria sobre el Caballero de los Mares".

GRAU Y LA ETAPA ROMANTICA EN EL PERU

"Como parte constitutiva de la biografía a Grau, expresa Tamayo Vargas, que "nuestro héroe", como figura personal, está vinculada al proceso de la etapa romántica en el Perú "formado dentro de la generación romántica, bajo la enseñanza de Fernando Velarde, iniciador del romanticismo en el país.



"Grau es un personaje de la literatura por antonomasia"

Tiene el particular interés, tanto documental como afectivo de haber sido profesor de Grau, pues ejerció la docencia en nuestro medio, por lo que es autoridad para darnos detalles psicológicos de aquella naciente personalidad". fuiste mi alumno férvido y constante allá en la noble y opulenta Lima!...

Nunca fuiste risueño ni elocuente
y tu faz pocas veces sonreía,
pero inspirabas entusiasmo ardiente,
cariñosa y profunda simpatía".

(Corona Fúnebre 1880
Fernando Velarde)

Como observa Basadre "los poetas, de todos los tiempos, los románticos y los post-románticos, los modernistas y los contemporáneos, afiliados a las corrientes nuevas dan luz a su estatura aquea", concluye nuestro ilustre entrevistado.



Una vasta literatura en torno al epónimo héroe de Angamos

Comandante de la Flota del Atlántico en el Perú

Con una grata y cordial visita del Comandante de la Flota del Atlántico de la Marina de los EE.UU. de América, Almirante Wesley L. Mc Donald al Comandante General de la Marina de Guerra del Perú, Vicealmirante Ricardo Zevallos Newton se reafirmaron el 20 de junio, aún más los cordiales lazos de amistad y camaradería institucional existentes entre ambas Marinas de Guerra.

Previamente el alto jefe naval estadounidense, invitado por nuestra Marina de Guerra, había arribado a la base aeronaval de la Fuerza de Aviación Naval del Callao, donde fue recibido por el Inspector General de la Marina, Vicealmirante Gerónimo Cafferata Marazzi y una comitiva de altos jefes de nuestra Armada.

Después de realizar una serie de actividades protocolares, el Almirante Mc Donald asistió luego a un almuerzo que fue ofrecido en el Club de Oficiales de la Armada por el Inspector General de la Marina, donde se le hizo entrega de un presente recordatorio, correspondiendo a su grata visita.



El Vicealmirante Ricardo Zevallos Newton dialoga con el Comandante USA de la Flota del Atlántico

SIMA ORGULLO DE LA INDUSTRIA NACIONAL

En horas de la tarde de ese mismo día, el Almirante Mc Donald y su comitiva visitaron la Base Naval del Callao, donde recorrieron las instalaciones del Servicio Industrial de la Marina (SIMAC), observando de cerca los últimos avances de la construcción de la fragata misilera BAP "Montero". Luego recorrieron los compartimientos de su gemela, la BAP "Villavicencio", donde apreció la alta tecnología de esta poderosa nave.

Más adelante destacó la labor que desempeñan los profesionales y técnicos del servicio Industrial de la Marina, del cual dijo "es orgullo de la industria naval peruana y de las construcciones navales de esta parte de América".

AGAPE EN EL CENTRO NAVAL DE SAN BORJA

Por su parte, el Comandante General de la Marina Vicealmirante Ricardo Zevallos Newton, en horas de la noche le ofreció un ágape en el Centro Naval de San Borja al ilustre visitante estadounidense, a quien le hizo entrega de un hermoso plato recordatorio.

Posteriormente, el 21 de junio, la autoridad naval estadounidense, visitó las ruinas de Machu Picchu, cumpliendo una serie de actividades turísticas en la Ciudad Imperial del Cusco.



Una grata visita en la Base Aeronaval de la Marina



Recorriendo las instalaciones del Servicio Industrial de la Marina, donde observó la alta tecnología naval

Al día siguiente, a su retorno a Lima, el Almirante W. Mc. Donald fue despedido horas después por el Inspector General de la Marina, Vicealmirante Gerónimo Cafferata Marazzi, en la base aeronaval de la Fuerza de Aviación Naval, donde recibió los honores de reglamento antes de abordar la aeronave que lo condujo a su país.

La familia Grau posó para él

Estudio Courret retrató el pasado limeño...

En el archivo Courret, según el libro "Fuentes Históricas Peruanas" de Raúl Porras Barrenechea, quedó reflejada toda la sociedad limeña de la segunda mitad del siglo XIX y los primeros lustros del XX.

También, como muestra de su indomable preocupación, los aspectos más característicos de la ciudad, sus monumentos, sus calles y costumbres populares que se han reproducido a menudo en albums y revistas gráficas de entonces.



Foto inédita del Almirante Grau

Las imágenes gráficas de Castilla, Pinzón, Carvajal, Palacios, Carrillo, y la del Gran Almirante Grau, entre otros personajes, pertenecientes a las esferas políticas, social y de las finanzas, acudieron a los estudios de los "Hermanos Courret" para retratarse.

Eugenio Courret llegó a Lima entre los años de 1859-1860 aunque la fecha exacta no define con precisión su permanencia, pero si se sabe que mantenía correspondencia con su paisano y tocayo, don Eugenio Maunouri, que tenía su local fotográfico en la calle Unión No. 36 de Lima.

Es en 1864 cuando abre oficialmente su primer libro de registro con "E. Courret y Compañía". A partir de esa fecha, cobra su fama dentro del ámbito social de Lima, llegando su prestigio más allá de nuestras fronteras, mereciendo elogios y medallas como premio.

FAMILIA GRAU SE FOTOGRAFIO EN EL ESTUDIO COURRET

De no dudarlo el estudio fotográfico "Courret", se convierte en el lugar obligado donde exhibir la elegancia y la belleza de la mujer peruana, a la par que el donaire de los caballeros distinguidos de alta sociedad, cuyo exponente es la gallardía a través de los retratos obtenidos con exquisito arte por el famoso "don Eugenio". Entre los limitados formatos de la época, eran tamaño visita, album y salón.

Un claro ejemplo del sugestivo detalle y postura familiar, los hallamos en algunos elementos de juicio que mandan relación directa con la herencia del Archivo "Courret" por la familia Renjifo donde se registran originales, placas de vidrio que a pesar de los años se conservan intactas.

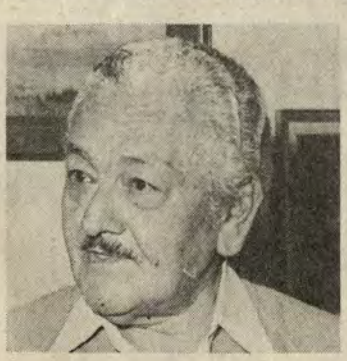

Jorge Rengifo, dueño del "Archivo Courret"

La familia Grau Seminario y el propio Comandante del "Huáscar" Miguel Grau —según se registra en el cuaderno de apuntes del propio Courret— se retrató con sus hijos, esposa y parientes más cercanos, así como, la casa de Grau en la calle Lescano.

Figura también fotografías inéditas de los acontecimientos políticos, sociales y religiosos de la época, dando primacía a la fotografía familiar.

La mayor parte de las ilustraciones gráficas existentes en el Museo Naval del Perú, proceden del Archivo Courret y de don Eugenio Maunouri, entre otros eminentes y destacados fotógrafos de la época.

Bien dice Manuel Zanutelli Rosas (El Comercio, 13 de enero 1980) "Gran parte de la imagen física de Lima y sus habitantes, correspondiente a la segunda mitad del siglo XIX se ha conservado debido a Courret..." "Usaba barba y bigote y cubríase la cabeza con una boina..." su estudio fotográfico estuvo ubicado en el jirón de la Unión No. 197, así como el de otro colega de su tiempo V.L. Richarson que realizaba su tarea en la casa No. 209, allá por 1864".



Eugenio Courret



Los cuatro "Ases de la Marina" posan en el estudio de Courret

Homenaje póstumo al escultor de Grau

Gratitud y recuerdo al escultor peruano Joaquín Ugarte y Ugarte, a quien la prensa nacional y extranjera calificó como "El escultor de Grau".

Ya con la salud quebrantada, se preocupó de terminar las efigies de Grau, que al conmemorarse el Sesquicentenario de su nacimiento, el Perú colocará en España, y en algunos países americanos y en varias ciudades del Perú.

No es fácil descubrir en un artista la nota esencial, la característica que defina su persona y estilo. Tal vez, si, la admiración de sus obras de arte, como la del Parque de los Próceres, la egregia figura del "Caballero de los Mares" en La Punta y otras tallas como las esculpidas en bronce, ambas, del "Cadete Naval" y del "Marinero Peruano", son las que nos permiten apreciar la calidad profesional de este insigne y destacado artista.

Un pueblo, en concepto de Thomas Carlyle, no es sino la mitad de si mismo, la otra mitad hay que buscarla en los sueños, ideas, imágenes, expresados en la poesía, la música, la pintura y la escultura.

Las calidades de su magistral señorío en las esculturas de los héroes de la Guerra del Pacífico (Coronel Bolognesi y Alfonso Ugarte); en hombres que soñaron el Perú libre e independiente de 1821; de los próceres, ideólogos, políticos y hombres de valía, como Vizcardo y Guzmán, Túpac Amaru, Baquíjano y Carrillo y Francisco de Zela, contribuyeron a incrementar su inspiración y logros profesionales.



El maestro Joaquín Ugarte y Ugarte y su magistral obra . . .

Su imagen física mediana estatura, con bigotes de singular estirpe y de pausado caminar, su peculiar modo de ser, adornaban a su fino y cortés tono de voz. . . él era Joaquín Ugarte y Ugarte.

El fue artista, el que mejor perennizó en el bonce al Gran Almirante Grau y a los hombres que combatieron en el legendario Monitor "Huáscar" tales como Ferré, Palacios, Aguirre, Carvajal, Garzón, Herrera y otros que permanecen majestuosos en el "Paseo de los Héroes Navales" del antiguo Paseo de la República de nuestra capital. El bronce dejará de vibrar para modelar a los hombres anónimos de la guerra, y a los hombres que buscaron una esperanza para el Perú de hoy. Las imágenes e ideas, que antes vagaban nebulosas y dispersas en la mente del artista, estarán latentes en el homenaje imperecedero de un pueblo y de una institución, donde dejó la maestría y calidad de sus obras. . . Hasta siempre, Don Joaquín Ugarte y Ugarte!



La Marina siempre lo tendrá presente . . .



Los Héroes Navales perennizados por su arte . . .

La Fuerza Naval de la Amazonía



En el magnífico escenario de la Amazonía, una de nuestras cañoneras y un tripulante haciendo guardia, se confunden con la tradición fluvial de nuestros hombres . . .

Expresiva fotografía: un niño de uno de los poblados aledaños al río Amazonas, se acerca a una de nuestras cañoneras. Recibirá material educativo y asistencia médica.

La condición geográfica original del Departamento de Loreto, con tres fronteras, tiene que prioritariamente mantener el alto grado de entrenamiento de sus fuerzas, que incluye las fuerzas navales y operativas como son el Escuadrón de Cañoneras, Flotilla de Auxiliares, Destacamento de Infantería de Marina en la Selva, el personal de Grupo de la Fuerza de Operaciones Especiales y otros perfectamente entrenados en el medio donde van a accionar, la pantanosa e intrincada selva.

Las unidades que conforman la Fuerza Naval de la Amazonía, por otra parte, se encuentran en excelente estado operativo, para lo cual cuenta con el Centro de Instrucción Técnica y Entrenamiento Naval de Iquitos (CITENI) y el que brinda el Servicio Industrial de la Marina - Iquitos (SIMAI) en las tareas de carena, recorridos, confección de repuestos y de otros requerimientos para que las unidades fluviales estén óptimamente operativas.

En lo referente al Centro de Instrucción Técnica y Entrenamiento de Iquitos, en su mayoría los que ingresan a él son naturales de la región. Sus condiciones, como se desprende, son óptimas. Para su preparación se cuenta con personal de instructores altamente capacitados. Después de haber realizado un período de adoctrinamiento, los futuros Oficiales de Mar cumplen otro período académico de especialización en las escuelas de Motores, Electricidad, Artillería, Prácticos, señaleros y furrieles.

La misión de la Fuerza Naval de la Amazonía, como parte activa de la Marina de Guerra del Perú es custodiar sus fronteras. Sin embargo realiza una labor importante en el devenir histórico de la región colaborando en su desarrollo.

En este aspecto, el Servicio Industrial de la Marina realiza una acción singular en el progreso de la Amazonía. Su intensa actividad en los talleres, redunda en otras entidades estatales como PETROPERU y las compañías más importantes de navegación.

Entre otras, ha realizado obras para la Refinería de PETROPERU, el Muelle ENAPU PUCALLPA, la construcción de los buques "Stiglich" y "Honorato Jordán", el barco "Rosendo Melo" para IMARPE, chatas de 90 toneladas, la ampliación del Terminal Fluvial de Iquitos, lanchas de transporte para la Fuerza Naval de la Amazonía.

El SIMAI influye también en el desarrollo de Loreto con la alta técnica que da al trabajador. El 90% de trabajadores son oriundos del Oriente. Se adiestran en sus talleres y a los más destacados se les envía a Lima a perfeccionarse, y posteriormente muchos de ellos trabajan en entidades del Estado y otros tantos en la industria privada.

Es loable la acción social que realiza el Servicio de Bienestar de la Marina que abarca los aspectos religiosos, económicos y los de recreación y deportes para todo el personal de la Fuerza. En el aspecto económico brinda apoyo en la modalidad de préstamos al personal y ayuda económica en casos de emergencia. En el área de recreación y deportes se están dando los últimos toques al Centro de Esparcimiento para el personal, denominado club de Técnicos y Oficiales de Mar.

Está también dentro del área de bienestar, el Liceo Naval de Iquitos, colegio que funciona con más de 380 alumnos, distribuidos en los diferentes años de estudios, tanto de primaria como de secundaria. Presta servicios a los hijos de oficiales de dotación de la Fuerza Naval de la Amazonía, del Ejército, de la Fuerza Aérea y Fuerzas Policiales.

El servicio de Bienestar proporciona al personal traslado a la Fuerza Naval



Esta foto tiene una connotación rememorativa. Se trata de un viaje de acción cívica por el río Yavari realizada por la cañonera B.A.P. "Amazonas", cuando por entonces era Comandante de la Fuerza Naval de la Amazonía, el Vicealmirante Jorge Du Bois Gervasi, quien propició el obsequio de pabellones para reafirmar la nacionalidad en esta región de nuestro Oriente.



Cañoneras de la Fuerza Naval de la Amazonía, en uno de nuestros ríos de la Amazonía, después de un operativo.



de la Amazonía y da facilidades de alojamiento familiar mediante 3 villas navales denominadas Villa Naval Clavero, Villa Nanay y Villa Contramaestre Navarro, para el personal subalterno.

La Marina de Guerra del Perú, cuenta con el mejor hospital de la zona donde se atiende al personal de las Fuerzas Armadas y Fuerzas Policiales. El hospital tiene un equipo de personal técnico y paramédico de alta calificación.

Papel importante dentro de la dinámica de la Fuerza Naval de la Amazonía, es el realizado por el Servicio de Hi-

nía, es el realizado por el Servicio de Hidrografía y Navegación, cuyos objetivos principales son proporcionar a la Fuerza Naval de la Amazonia y navegantes los elementos que contribuyan a la seguridad en la navegación y la utilización del medio acuático y sus recursos para el desarrollo nacional.

En el plano científico realiza estudios hidrográficos en los ríos navegables de la Amazonía, confeccionando cartas, publicaciones, implementación y señalización fluvial para lo cual cuenta con el B.A.P. Stiglich, buque hidrográfico convenientemente equipado.

Igualmente las unidades de la Marina, como el B.A.P. "Morona" y el "Honorato Jordán" de reciente construcción, cumplen cada año un calendario de Acción Cívica por todas las riberas de los ríos navegables del Oriente y que comprende las fronteras fluviales de Brasil y Colombia.

Hay un punto muy importante dentro de la diversidad de acciones y nos referimos a la labor que realizan las esposas de los jefes y oficiales destacados a la Fuerza Naval de la Amazonía. Ellas forman parte del Comité denominado "Stella Maris" y su labor social se bifurca hacia los distintos pueblos jóvenes de la localidad, ya en el ámbito de la educación escolar o en la asistencia a las familias, mediante fondos que reúnen en diferentes actividades sociales.

Breve historia de la presencia de la Marina en la Fundación de Iquitos.

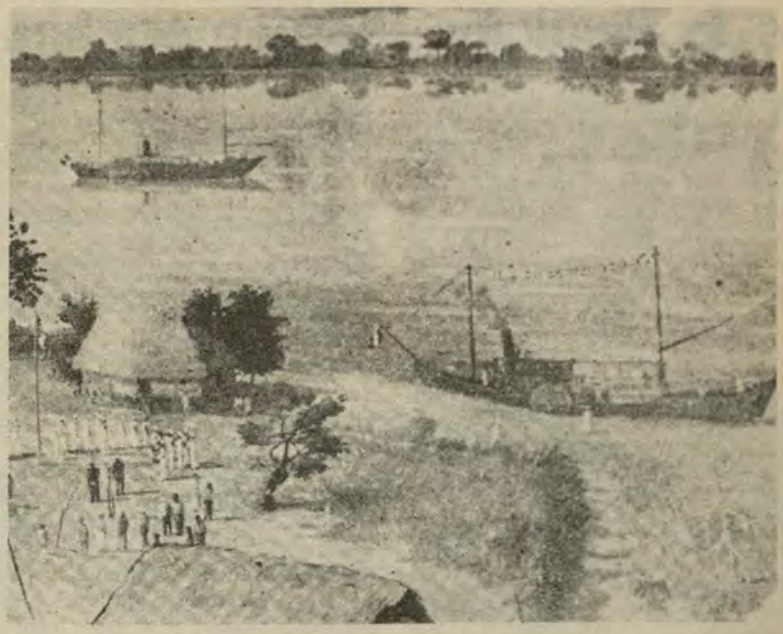

El 5 de enero de 1864, es una fecha histórica para la Marina de Guerra del Perú, pues en esa fecha arriban a Iquitos las primeras unidades fluviales de nuestra Armada, al mando del Capitán de Fragata Federico Alzamora, las cuales serían las pioneras de lo que es hoy la Fuerza Naval de la Amazonía.

El arribo de los marinos peruanos a esta apartada región no sólo tiene importancia castrense al reafirmar nuestra soberanía en la zona, sino que estos hombres anónimos, dejaron su vida en la espesura de la selva, iniciando el proceso de identificación con la geografía desafiante e inédita del Oriente. Corresponde a los indómitos marinos peruanos el haber abierto la trocha para el progreso de la Amazonía.

Aunque mucho antes, la exploración de los ríos estuvo a cargo de una intrépida expedición dirigida por el Capitán de Fragata Francisco Carrasco, que en 1843 conjuntamente con la comisión francesa de Francis de Castelnau, la misma que partiendo desde Lima llegó hasta los ríos Ucayali y Sarayacu.

Es importante citar igualmente que una de las primeras disposiciones gubernamentales relacionadas a Maynas fue la Ley promulgada por el Mariscal Agustín Gamarra el 21 de noviembre de 1832, por la que se crea el Departamento de Amazonas y también fue de vital importancia la ejecucion por el genio visionario del Mariscal Castilla que disponía la construcción de un astillero, de una grada de construcción, una escuela náutica, una factoría y otros establecimientos navales y la formación de un Departamento Militar Náutico. De aquí en adelante, los marinos peruanos jugarían un rol esencial en el desarrollo socio-económico de la amazonía.

Se adquieren carpetas, equipos sanitarios, material didáctico, pequeñas construcciones, etc. Este Comité de damas lo preside la esposa del Comandante General de la Fuerza Naval de la Amazonía.

Esta es, en apretada síntesis, la misión y la obra de los componentes de la Fuerza Naval de la Amazonía.



Personal especializado de la Fuerza Naval de la Amazonía presta atención médica a los ribereños . . .

Suceso editorial más importante de la Medicina Iberoamericana

Medico este Tratado, no a una o dos personas, sino a una comunidad muy importante en el mundo iberoamericano, a los estudiantes de medicina y en mi caso, especialmente a los estudiantes de Medicina del Perú. A ellos les dedico esta obra producto del esfuerzo, entrega y sacrificio de un viejo Profesor de la Universidad más antigua de América, la Universidad Nacional Mayor de San Marcos, quien consi; dera que una de las mejores formas de demostrar su voluntad de enseñar, es legar el fruto de su experiencia en libros u otros documentos adecuados que sirven de consulta y referencia, no sólo para médicos o cirujanos sino especialmente para las generaciones de estudiantes que sólo así podrán tener las facilidades de ser los mejores futuros médicos cirujanos de nuestro país". Así se expresó a través de su discurso el Dr. Raúl Romero Torres durante la ceremonia de presentación de la excepcional obra "TRATADO DE CIRUGIA GENERAL", quien la dirigió y editó.



El Dr. Raúl Romero Torres agradece a quienes colaboraron en la edición del Tratado de Cirugía

La edición de este tratado ha sido considerada por los especialistas como el suceso editorial más importante de la cirugía iberoamericana. Al acto de presentación asistió el Ministro de Marina, Vicealmirante Jorge Du Bois Gervasi, Almirantes, Ministros de Estado, distinguidas personalidades de las esferas médicas, científicas y altas autoridades de la Universidad Peruana, así como invitados especiales.

En esta monumental obra, publicada en dos tomos, han participado más de cien cirujanos y otros especialistas de varios países del mundo, contando igualmente con distinguidos profesores de la Universidad Nacional Mayor de San Marcos y de la Universidad Peruana Cayetano Heredia; consta de cuarentidós capítulos, contenidos en 3,500 páginas y más de 1,000 ilustraciones y ha sido impresa en México por la Editora Interamericana, la más famosa en libros de Medicina en esta parte del continente.

Este texto, primera obra editada y dirigida para médicos iberoamericanos contiene temas vitales para los médicos de nuestra América. Está dirigida a quienes les concierne precisamente conocer el tratamiento quirúrgico de la patología propia de nuestro medio en sus zonas tropicales, subtropicales y especialmente en la de las grandes alturas.

Entre otros capítulos se destacan títulos como "Cicatrización y cuidados de las Heridas" escrito por el editor de la obra Dr. Raúl Romero Torres, en colaboración con distinguidos cirujanos del Centro Médico Naval y contiene conceptos actualizados sobre el fenómeno de cicatrización de las heridas y la influencia del material sobre ellas. Otro capítulo trata sobre "Infecciones en Cirugía" redactado por el profesor chileno Renato Aguirre, "Enfermedades producidas por Hongos, Protozoarios y Helmintos" por el profesor Dr. Juan Takano, Jefe de Patología de la Universidad Nacional Mayor de San Marcos; "Líquidos y Electrolitos" tratado en su primera parte por el Dr. Ernesto Gonzales y G. Whitembury de Venezuela y la segunda parte por el profesor brasileño Dr. Joel Faintuch; "Alteraciones Metabólicas, Endocrinas y Nutricionales en el Paciente Operado" por el Dr. Joel Faintuch, en el que se incluye trabajos del profesor mexicano Alberto Villazón; "Anestesia" por el profesor de la Universidad de Colorado, Dr. Antonio Aldrete; "El Post Operatorio y Shock" por los doctores Alberto Villazón y colaboradores, "Quemaduras" por el Dr. Fortunato Venaim de Argentina; "Manifestaciones Digestivas de la Enfermedad de Chagas" por el Dr. Arrigo Raia, entre otros.

El Dr. Romero Torres es autor de otro libro y de más de 200 trabajos científicos y de investigación médica, publicados en libros y revistas médicas nacionales y extranjeras. Se graduó en San Marcos, y es actual jefe del Departamento Académico de Cirugía. Además tiene a su cargo la jefatura de Cirugía y la Dirección del Centro Médico Naval y es presidente de la Federación Latinoamericana de Cirugía (FELAC).

La importancia de la obra y la brillante trayectoria profesional del Dr. Raúl Romero Torres fueron resaltados en la ceremonia que se realizó en el Auditorio del Centro Cívico por el Dr. Alberto Cuba Caparó, Profesor Emérito de la Universidad Nacional Mayor de San Marcos, quien estuvo a cargo del discurso de orden y por el Dr. Gastón Pons Muzzo, Rector de la UNMSM, quien además extendió a nombre de la más antigua universidad de América, sus felicitaciones a todos los que colaboraron en esta monumenral obra, que es un orgullo de la ciencia médica iberoamericana.



El Ministro de Marina, Vicealmirante Jorge Du Bois felicita al Dr. Raúl Romero Torres durante la presentación de la excepcional obra sobre cirugía

Café Cultural de Stella Maris

Guardería Naval, una realidad...

Con una mística digna de ejemplo, la Asociación Stella Maris todos los primeros miércoles de cada mes, viene llevando a efecto los tradicionales "Cafés Culturales", en el Centro Naval de San Borja, donde cada vez se hace patente el esfuerzo de asociadas, para brindar su aporte a una importante obra que beneficiará a cientos de niños, hijos del personal subalterno de la Armada.

Se trata de la construcción de la "Guardería Naval", cuyo diseño arquitectónico se encuentra en plena ejecución para ejecutarse a la brevedad en un aparte del anexo del Liceo Naval "Teniente Clavero" de San Miguel (Germán Astete).

Estará constituida por ambientes e instalaciones modernas, que permitirán una adecuada educación y formación a los niños de corta edad, bajo la tutela de profesionales y expertos en educación inicial.

El Café Cultural del 6 de junio estuvo a cargo de la señora Nelly de Zevallos, esposa del Comandante General de la Marina y fue calificado de resonante éxito y contó con una amplia asistencia que colmó las instalaciones del salón "Huáscar" del Centro Naval de San Borja.

Durante la citada reunión, el conferencista Luis Galliani, trató sobre la importancia de las Relaciones Humanas y su aplicación en los niveles de desarrollo y la actividad del hombre dentro de la sociedad.

Asimismo, el momento musical, estuvo a cargo de la cantante Lidia Lanfranco de Saco Vértiz, que estuvo acompañada por el guitarrista Rafael Amaranto. Por otro lado, se sortearon sendos premios, que contribuyeron a alegrar esta reunión.

UNA LABOR ENCOMIABLE...

Sin duda alguna, la construcción de la Guardería Naval, será una realidad, gracias al esfuerzo y constancia del grupo de señoras, esposas de los Oficiales Superiores, que preside la señora Teresa de Du Bois, que cumple una labor encomiable en la construcción de esta obra que beneficiará a cientos de niños.

El lema "La alegría de dar es el secreto de servir", viene constituyéndose en el éxito de esta jornada social de cada primer miércoles mensual.



Disfrutando cómodamente la charla sobre Relaciones Humanas...

Alegría, sol y campo

Se inaugura temporada en "El Remanso"

Alegría, sol y campo fueron las gratas motivaciones que animaron la celebración del programa de apertura de la Temporada de Invierno en "El Remanso". En la foto apreciamos rondas infantiles con la concurrencia de payasos y disfraces de Walt Disney, así como la celebración de reuniones de camaradería y amistad personal sostenidas entre los miembros del personal de la plana mayor y sus familiares que acudieron a las instalaciones de ese club campestre del Centro Naval del Perú, cuyo comité directivo está presidido por el Capitán de Navío Javier Bravo Villarán.

Confortables instalaciones, así como las mejores facilidades está brindando EL REMANSO para la familia naval que desea pasar un hermoso día de campo, alejándose de la fría humedad de la capital.



Amistad y camaradería en el Club "El Remanso"



Participando en la ronda infantil..

Pronto serán entregadas

3ra. Etapa de Casas de Servicios San Borja

Merced a la permanente preocupación de la Superioridad Naval, y continuando con el programa de bienestar en marcha, el 8 de octubre del presente año serán entregadas 16 casas de servicio para Oficiales que corresponde a la tercera etapa de este plan de construcciones.

Las referidas casas que significan otro esfuerzo de la Marina, están en proceso de semiacabado, las mismas que serán dotadas de los servicios indispensables para que sean habitadas con holgura y comodidad.

La mencionada obra está siendo conducida por el Director de Bienestar, Contralmirante Alfredo Arnaiz Ambrosiani y un selecto equipo de Oficiales, quienes están concretando estas obras indispensables de bienestar para el personal superior.

Dentro de este programa, está prevista la entrega de 16 casas cada seis meses. La próxima será la cuarta etapa, lo que significa un récord en lo que se refiere a la política de bienestar trazada por el Consejo Supremo de Bienestar que preside el Vicealmirante Julio Zapata Martínez.

Está previsto igualmente la construcción del Liceo Almirante Guise para los hijos de Oficiales que se construirá de acuerdo al proyecto arquitectónico cerca a este complejo habitacional. Y, se agrega a ello, la construcción de una capilla para el servicio religioso.



Apreciamos el avance de la 3ra. etapa de las Casas de Servicio de San Borja

Una Mutual

Con Tradición de Servicio

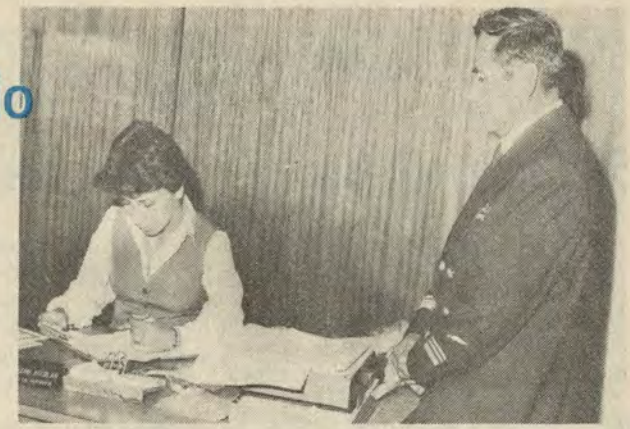

Un Técnico Supervisor de nuestra Marina de Guerra, gestiona un préstamo en las oficinas de la Mutual Naval para adquirir su vivienda.

Con la finalidad de apoyar en forma directa la construcción o adquisición de la vivienda única, para el personal naval en coordinación con el Banco de la Vivienda del Perú, la Mutual Naval ofrece créditos al 40%, lo que constituye una tasa de interés preferencial en nuestro medio.

Los asociados para obtener los créditos de ejecución inmediata, podrán acogerse a las facilidades que otorga la referida Mutual, dentro de las 48 horas de haber presentado la correspondiente documentación.

Asimismo, dentro del sistema mutual proporciona las más altas tasas de interés en ahorros de libre disposición, otorgando un rendimiento de hasta 80.24%o anual, en ahorros a Plazo Fijo.

Por otro lado, se pueden realizar operaciones con Bonos de Reconstrucción en depósitos de ahorros o pagos al contado y amortizaciones de préstamos.

También se prosigue otorgando en forma atractiva y con bajos intereses los créditos especiales para la adquisición de vehículos, artículos electrodomésticos, viajes, capital de trabajo y otros.

UNA MUTUAL CON
20 AÑOS DE SERVICIO

Con el sugestivo lema de "más servicio en menor tiempo", la Mutual Naval cuenta con una fructífera tradición de 20 años al servicio del asociado, prestando para el financiamiento de adquisición o construcción o ampliación de vivienda, principalmente en el sector Marina.

Como es de conocimiento general, más del 95%o de los asociados que pertenecen a esta institución del sistema Mutual, son miembros activos de la Marina de Guerra del Perú.

Entre los numerosos servicios y facilidades que otorga, como son el ahorro y préstamo, se encuentra el sistema de pago o descuento a través de planillas por la Dirección General de Economía de la Marina, aspecto que evita concurrir hasta las oficinas principales, ahorrando tiempo y dinero.

Finalmente se viene efectuando estudios y gestiones para lograr nuevos servicios y otorgar mejores ventajas dentro del sistema mutual.

Ingresan futuros Oficiales de Mar

Con una exhortación para que pongan todo su esfuerzo, constancia, perseverancia y talento, el Director de Instrucción de la Marina, Contralmirante Daniel Mariscal Galiano dio por inaugurado el ciclo de estudios en el Centro de Instrucción Técnica y Entrenamiento Naval donde dan inicio a su entrenamiento 424 jóvenes que previamente fueron seleccionados.

En el curso de la ceremonia a la que asistió la planta académica de este centro de estudios navales y familiares de los futuros Oficiales de Mar, el Director del CITEN, Capitán de Navío José Zorrilla, dio la bienvenida a los nuevos alumnos que inician su carrera naval quienes después de los ciclos iniciales de estudio, se especializarán en diferentes ramas tales como Maniobras, Infantería de Marina, Señales, Enfermero Naval, Motores de Aviación, Motores, Armas Submarinas, Mecánico Naval, Guardacostas, Hidrografía, Mecánico Automotriz para la costa y Motores de Aviación, Guardacostas e Hidrografía para la Selva.

Al darles la bienvenida a los nuevos alumnos el Director de Instrucción, expresó: "A partir de hoy y frente a la efigie de nuestro Gran Almirante Grau inician un paso trascendental en vuestra carrera y vuestra vida. La Marina espera mucho de ustedes debido al continuo avance tecnológico naval que demanda una permanente capacitación y profesionalismo, así como cariño y orgullo a la institución que habéis elegido".

La actuación culminó con la entonación del Himno de la Marina y el desfile de los alumnos ingresantes, quienes al final se despidieron de sus familiares.



El Director de Instrucción, Contralmirante Daniel Mariscal Galiano declara inaugurado la iniciación de actividades académicas en el CITEN.



Los futuros Oficiales de Mar, desfilan delante de la tribuna, a ritmo de la Banda de Músicos de la Armada.

Delegación de Escuela Superior de Guerra Naval

Visitó el Sur del País

Dentro del marco de actividades de la Escuela Superior de Guerra Naval, los Oficiales participantes del XXVI Curso de Alto Mando de Guerra Naval, realizaron un Viaje de Instrucción al núcleo vital del sur, visitando los Departamentos de Tacna, Moquegua y Arequipa, a fin de completar sus conocimientos teórico-prácticos acerca de la realidad socioeconómica y cultural existente en esa región.

El citado viaje se desarrolló del 4 al 8 de junio. La delegación estuvo presidida por su Director, Contralmirante Alberto Vattuone Michelini, quien estuvo acompañado por el Sub-Director, Capitán de Navío Guillermo Simpson Villagarcía, el Jefe del Curso de Guerra Naval, Capitán de Navío Enrique Barnadas Ramírez y los Oficiales participantes del referido curso.

Durante el viaje, los oficiales alumnos ampliaron sus conocimientos sobre diversos aspectos relativos a la profesión y al desarrollo de los intereses marítimos, así como apreciaron asuntos vitales de gran interés para los miembros de los Institutos Armados.

Como es de conocimiento, en la ESUP siguen cursos superiores Oficiales de la Marina de Guerra, así como Oficiales de otros institutos armados y fuerzas policiales, nacionales y extranjeros invitados.

FOTOCRONICA





Presidido por el Comandante de la Fuerza de Superficie, Contralmirante Gonzalo Gambirazio Martini y con asistencia del Comandante de la División de Fragatas y Destructores Misileros, Contralmirante Francisco Vainstein Borrani y el primer Comandante del BAP "Villavicencio", Capitán Navío Juan Ribaudo de la Torre y la plana Mayor y Menor de este buque, comandada actualmente por el Capitán de Navío César Vallejos, el 25 de junio se conmemoró el 5o. aniversario del afirmado del Pabellón en esta moderna fragata misilera.



El Tte. Segundo Mauro Cacho de Armero recibe su diploma al calificarse como hidrógrafo que le entrega el Director de Hidronavegación, Contralmirante Jorge A. Del Aguila Sánchez, quien presidió la ceremonia de conmemoración del 81o. aniversario de la Dirección de Hidrografía y Navegación de la Marina.



Con el firme propósito de continuar en la gran tarea de defender la soberanía nacional en el mar, la dotación de la corbeta misilera BAP "Larrea", recordó su aniversario a bordo de la versátil unidad misilera. El acto se celebró el 15 de junio, al cual asistieron autoridades y delegaciones de las diferentes dotaciones de las unidades de la Armada.



Aniversario de la Batalla de Arica.



El Sr. José Cerdeña Ramirez, toma juramento como Primer Presidente de la Asociación Nacional Pro-Marina - Filial Ilo.



El Submarino "BAP '2 de Mayo," cumplió el último 14 de junio su Trigésimo Aniversario del Afirmado del Pabellón Nacional. A la ceremonia asistió el Ministro de Marina, miembros de la primera dotación, así como jefes y oficiales del ex BAP "Lobo". BRAVO ZULU . . .



Con júbilo y entusiasmo, el 28 de junio se celebró el X Aniversario del Afirmado del Pabellón del BAP "La Pedrera". A la ceremonia principal asistieron el Comandante General de Operaciones Navales, Vicealmirante Carlos Garrido Lecca Soto, Almirante, Oficiales y personal subalterno.

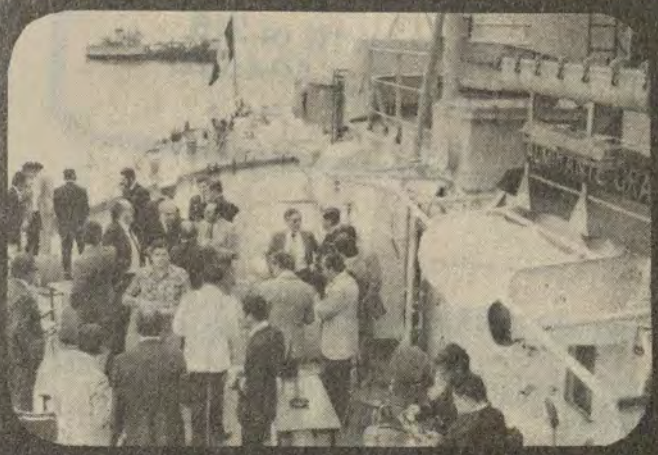

Los lazos de amistad y camaradería existentes entre el periodismo capitalino y la Marina de Guerra del Perú, fueron reafirmados durante un almuerzo a bordo del BAP "Almirante Grau". El ágape fue con ocasión del programa de actividades previas conmemorativas del Sesquicentenario.



Prosiguiendo, con la exitosa campaña de profilaxis y tratamiento de la caries dental, personal especializado del Centro Médico Naval "Cirujano Mayor Santiago Távara", divulgó charlas de orientación en los Liceos Navales. En la foto apreciamos al C. de F. (o) Pedro Piña Baca.



Aniversario de la Oficina de Organización y Métodos.



Cada fin de semana, numerosas promociones egresadas del CITEN, concurren con sus familiares al flamante Centro de Esparcimiento y Recreación Ricardo Palma, para disfrutar apaciblemente de un día de campo en armonía y espíritu familiar. ¡Bienvenidos! . .

Castrol

LUBRICANTES:. Automotrices
. Industriales
. Marinos
. Aviación

Castrol del Perú S.A.
Camino Real 111 of. 216
San Isidro Telf. 4045 22

La línea más completa de
INTERCOMUNICADORES
National



- Residencias
- Hospitales
- Oficinas
- Fábricas
- Hoteles

TENEMOS LA UNIDAD EXACTA PARA CADA NECESIDAD

DE 2 A 100 PUNTOS DE INTERCOMUNICACION
Permiten 12 conversaciones simultáneas.

EL MEJOR SERVICIO TECNICO Y MANTENIMIENTO CON LA GARANTIA DE NUESTRO PRESTIGIO

Casa MATUSITA S.A.
Av. Inca Garcilaso de la Vega 1380 - Tlf. 289850 - Lima
Los Begonias No. 748 - Tlf. 408245 - San Isidro
Av. Javier Prado 2100 - Tlf. 411802 - San Borja
30 ANIVERSARIO

UMETAL

GRUPOS ELECTROGENOS

Onan

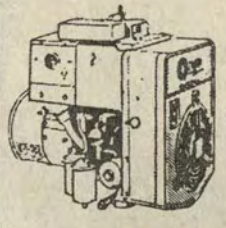

- Generan energía desde 1.75 hasta 4,000 Kw.
- Funcionan con motores a gasolina, Diesel y turbina.

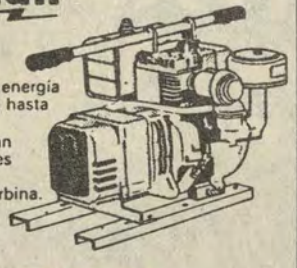

UNION METALURGICA S.A.
Av. Universitaria 888, esquina Av. La Marina - San Miguel
Telf.: 622346
Télex: 25263 Apartado: 1952

STOCK - PEDIDO DIRECTO
VENTAS AL POR MAYOR Y MENOR
SERVICIO - ASESORIA - REPUESTOS

F. EBERHARDT S.A.

Av. Elmer Faucett 717 Callao * Telf.: 515343 * Apartado 1348 Lima Perú * Cables : FESA



LA DIVISION INTERNACIONAL:
Les ofrece, para obtener agua pura, fresca y para su control,
LO SIGUIENTE:

- FILTROS PARA CADA NECESIDAD
- EQUIPOS ABLANDADORES
- SISTEMAS DE POTABILIZACION
- DOSIFICADORES DE PRODUCTOS QUIMICOS
- ESTERILIZADORES
- DESALINIZADORES
- DESTILADORES
- MEDIDORES DE FLUJO

ASESORAMIENTO TECNICO ESPECIALIZADO

in

nicolini

AV. ARGENTINA 218 – TELEFONO 31-0010

LIMA - PERU

EMPAQUETADURAS
COUNTERFLOW

CHESTERTON®

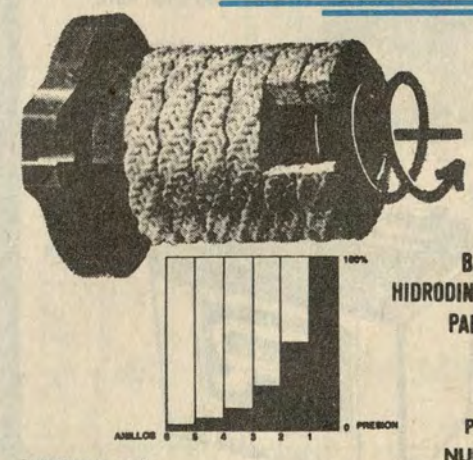

Caida tipica de presión
para juegos de empaquetaduras COUNTERFLOW

BALANCEADAS
HIDRODINAMICAMENTE
PARA SERVICIOS
MULTIPLES

STOCK
PERMANENTE

NUESTRO DPTO.
TECNICO A SU SERVICIO

A.Y.F. WIESE S.A.

☎ 276600 Telex: PE-25208

mutual naval

apag
ASOC. PRO VIVIENDA ALMIRANTE GRAU

PAGAMOS POR SUS DEPOSITOS LA TASA DE INTERES MAS ALTA DEL MERCADO EN:

* Ahorros individuales
* Ahorros promocionales
* Certificados a plazo fijo con capitalización mensual



OFRECEMOS NUESTROS PRESTAMOS

* Para vivienda, por la línea de asistencia financiera del BVP al 40 o/o de interés anual.
* Especiales para:
  - Línea blanca
  - Adquisición de vehículos
  - Viajes de Turismo
  - Educación
  - Emergencias de salud
  - Cancelación de deudas.

BENEFICIESE CON NUESTROS SERVICIOS EN OPERACIONES CON BONOS DE RECONSTRUCCION PARA:

* Apertura de cuentas o depósitos en ahorros y certificados a plazo fijo.
* Pagos o amortizaciones de préstamos.

Para mayor información lo invitamos a nuestras oficinas de Ahorro y Préstamo
AV. RAFAEL ESCARDO 665 – MARANGA TELFS. 51-5742 – 51-7849

Record

SON MEJORES

BATERIAS CON CAJA IMPORTADA

Ultimo adelanto de la tecnología mundial.
Colores blanco y azul, 12 x 11 - 65 amp. hora.
Tipo standard
Para camiones, camionetas y automóviles.

Record

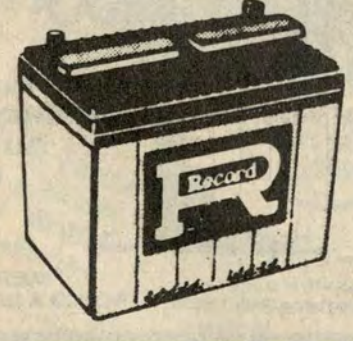

Av. Elmer Faucett 266
(Frente al Oasis)
52-8829 51-8836

nt northern telecom

LIDERES MUNDIALES EN CENTRALES TELEFONICAS

Representantes Exclusivos

RIGEL S.R.L.

Av. Jorge Basadre 410 San Isidro
T.: 400090 * 415240 * 415819

Miguel Grau, Héroe Cabal

Un varón cabal lo llamó nuestro más grande historiador, el doctor Jorge Basadre. Y fue, como en otras ocasiones, certero. Porque Miguel Grau fue un ciudadano amante de la Constitución; un padre amoroso y responsable; un esposo tierno y delicado; un hermano devoto. "Enseñando con el diario ejemplo, que es la mejor manera como el jefe siempre puede enseñar. Grau acabó haciendo del Huáscar no sólo el mejor barco de la marina peruana, sino la espada única y el solo escudo del Perú, que detuvo la invasión durante seis meses largos", escribe Basadre. La carta que dejó Grau a su esposa es claro ejemplo de ello.

Monitor Huáscar
Callao, Mayo 8 de 1879

Muy querida Esposa:

Como la vida es precaria en lo general, y con mayor razón desde que va uno a exponerla a cada rato, en aras de la patria, en una guerra justa, pero que será sangrienta y prolongada, no quiero salir a campaña sin antes hacerte por medio de esta carta varios encargos; principiando por el primero, que consiste en suplicarte me otorgues tu perdón por si creyeras que yo te hubiera ofendido intencionalmente. El segundo, se contrae a pedirte atiendas con sumo esmero y tenaz vigilancia a la educación de nuestros hijos idolatrados, para lograr este esencial encargo debo avisarte, o mejor dicho recomendarte que todo lo poco que dejo de fortuna, se emplee en darles toda la instrucción que sea posible; única herencia que siempre he deseado dejarles. Esta es pues mi única y última voluntad, que te ruego encarecidamente observes con religiosidad; si es que la súplica de un muerto puede merecer algún respeto.

Todo lo que poseo de fortuna, adquirida honradamente; está reducida a lo siguiente: Veinte y cinco y pico mil soles en Cédulas del Banco Hipotecario. Treinta y un mil tres cientos soles, en Cédulas de la deuda interna.

Cuatro acciones de a mil soles cada una del Banco Nacional del Perú. Mil soles con sus respectivos intereses en poder de la Casa de Canevaro; al mismo que le soy deudor de dos cientas libras esterlinas que le pedí para Anita Quezada, cuyo documento firmado por mí, se cumple en Diciembre de este año.

La "Paternal" debe pagarte en Junio de este mismo año, la Inscripción de María Luisa, que pedí oportunamente. Se liquidará el presente quinquenio; para lo cual, he llenado ya todos los requisitos que exigen los Estatutos.

En poder de Felipe Varela, queda el documento por valor de siete mil soles, que le reconoció la Testamentaria de Don Enrique Meiggs a favor de Dña. Ana Quezada viuda de Grau, por servicios profesionales prestados por el difunto.

Me lisonjea la idea que al separarme de este mundo tengan mis hijos un pan que comer; pues no dudo que la nación te otorgue por lo menos mi sueldo íntegro; si es que muero en combate.

Nada más tengo que pedirte, sino que me cuides mis hijos y les hables siempre de su padre.

Con un abrazo eterno se despide tu infeliz esposo.

Miguel Grau

P.D. Trata siempre de conservar buena armonía con mis hermanas. El Coronel Gómez tiene en su poder el documento de la Sra. Manizares de a mil soles.

NAVALGRAMA

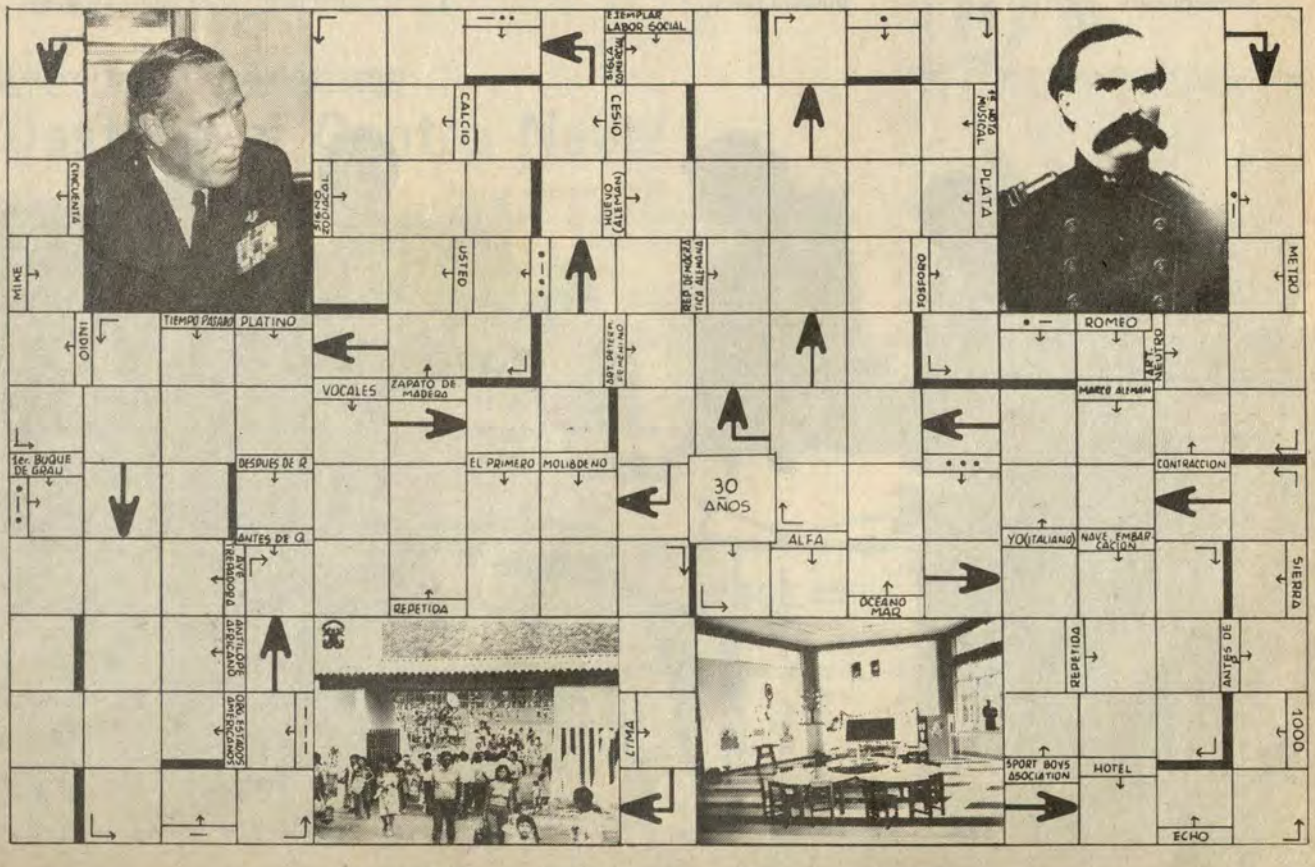

Ahora un nuevo Computador IBM que puede hacer más de lo que Ud. cree por menos de lo que Ud. se imagina.

Presentamos el modelo compacto del Sistema/36, el de menor costo de esta familia de pequeños computadores de negocios.

Si bien su tamaño es compacto (cabe convenientemente debajo de un escritorio), su capacidad es sorprendente: puede trabajar hasta con 22 estaciones de trabajo locales y 64 remotas, de tal forma que todo el personal de su oficina pueda usar el sistema simultáneamente.

Cuenta también con las mismas características que han hecho tan exitoso al Sistema/36:

- Programas de aplicación para ayudarle a resolver sus problemas comerciales presentes y futuros.
- Programas para instituciones financieras: SAFE/36.
- Programas para control de producción, distribución y construcción.
- Manejo de gráficos.
- Procesamiento de textos y automatización de la oficina.
- Mantenimiento de muy bajo costo.

Mínimos requerimientos de instalación física: no requiere aire acondicionado ni corriente trifásica.

Cuando usted adquiere el Sistema/36 de IBM, usted adquiere la diferencia IBM: años de experiencia en productos confiables, servicio y respaldo.

Además, una de la características que le dará mayor satisfacción será conocer el precio. En efecto, probablemente sea la única característica de este sistema, que está debajo de lo que usted pudiera creer.

IBM®

Me gustaría conocer más sobre el nuevo modelo del Sistema/36 de IBM, a través de:

☐ La llamada de un representante de sistemas.

☐ Envío de información.

☐ Una demostración del Sistema/36 en el local de IBM

Nombre: _____

_____

Cargo: _____

Compañía: _____

Dirección: _____

_____

Teléfono: _____

Enviar a: **IBM DEL PERU S.A.**
Atención: Sistema/36 Apartado 151 – Lima 1

McCann



En Club "Dueñas"

Más de 60 Equipos disputarán la Copa "Grau"

El Trofeo "SESQUICENTENARIO DEL NATALICIO DEL GRAN ALMIRANTE GRAU", donado especialmente por el Alto Mando Naval, en su primera versión, será disputado por más de 60 equipos oficialmente inscritos, pertenecientes a buques y dependencias de la Armada.

Como es de conocimiento general, este importante evento deportivo, tendrá como escenario el club "Contramaestre Dueñas", donde se vienen ultimando los preparativos para dar inicio a esta gran competencia.

Es por ello, que el T1 Delfín Calderón Mazuelo, Presidente del CERTECOMAR, conjuntamente con la comisión encargada de Deportes de dicha entidad, en reunión de delegados ha ratificado la participación del número exacto de participantes, que permitirá lograr el éxito de estas justas deportivas.

Por otro lado, los equipos inscritos, serán previamente seleccionados para conformar las correspondientes series o grupos donde el puntaje será acumulativo, determinando al final a los equipos clasificados para la próxima ronda.

Es conveniente recordar que los encuentros serán dirigidos por Arbitros de la Liga de Lima, los que aseguran en buena cuenta la seriedad del referido campeonato.

Finalmente, es importante participar y comprometerse lealmente a defender sus colores con pundonor y entusiasmo, propios de la idiosincrasia deportiva naval.



Fulbito Infantil

Inter Urbanizaciones Navales

Con el fin de mantener el espíritu vecinal, reinante en la gran familia naval, se efectuará proximamente el Primer Campeonato Infantil de Fulbito Inter Urbanizaciones, promovido por la CERTECOMAR.

Este evento agrupará a representativos de las Urbanizaciones Navales, como Antares, Germán Astete, Proción, San Germán, Ventanilla Naval y Rigel, preparado especialmente para hijos del personal subalterno y civil de la Marina.

Su zona, barrio o urbanización, estará presente en esta contienda si Ud. oportunamente inscribe a su equipo en los registros de la Dirección de Bienestar de la Marina, donde funciona el CERTECOMAR.

De la participación vecinal, dependerá el éxito de esta primera versión Inter Urbanizaciones, que en buena cuenta significará la intervención de padres e hijos, respectivamente.

Centro Naval

Básquet Femenino



En partidos vibrantes, el representativo de básquet femenino del Centro Naval de San Borja, viene cumpliendo destacadas performances frente a equipos calificados de los clubes capitalinos, durante las competencias promovidas por las respectivas ligas que agrupa la Federación de ese deporte.... ¡Bravo muchachas!

En torneo de Atletismo

Destaca el Centro Naval

El cuarteto de postas del Centro Naval se clasificó recientemente como campeón del torneo interclubes de atletismo estampando 4'40"6 registrado en el Estado Nacional, el mismo que ha servido de selectivo para formar la representación de Lima Metropolitana al Campeonato Nacional que se realizará en Trujillo.

Los representativos de La Recoleta y Centro Educativo Deportivo Experimental (CEDE) en varones sumaron 195 puntos; después América con 97 e Inmaculada con 38. En damas, Centro Naval registró 182 puntos, Centro Educativo Experimental (CEDE) 132, Colegio de Jesús con 80 y América 39, respectivamente.

En los 200 metros, Cecilia Lazarte y Carla Torres, las dos del Centro Naval, registraron 28"3, ganando la primera.

También Nuria Esparch, tuvo una destacada participación con 22.82 metros en la especialidad de disco. Bravo muchachas....



Fulbito

Interpromociones

Una treintena de equipos de fulbito, pertenecientes a las diferentes promociones de la Escuela Naval, viene desarrollando con esmerada dedicación el Campeonato Interpromociones de Oficiales, en los campos deportivos del club de invierno de El Remanso . . . Bravo . . .

Actividades deportivas en Alta Mar

Escuela Naval destaca



En el marco de las actividades deportivas de la Federación Peruana de Remo, que se iniciaron con las competencias de Novicios y Juveniles, para Aspirantes y Cadetes, el representativo de la Escuela Naval del Perú, se adjudicó los primeros lugares, acumulando nuevos lauros para sus colores.

En la categoría Juvenil Simple, el cadete primer año José Góngora; en Novicios, dos con timonel, el cadete de tercer año Alfredo Betalluz, el cadete de primero José Delgado y Timonel, Aspirante Francisco Linares, se convirtieron en absolutos ganadores.

También en Doble par, el cadete de primer año Luis Giampietri y el Aspirante Humberto Parodi, obtuvieron el primer lugar. En 4 con timonel, los cadetes de primer año Jorge Chávez, José Gastiaburú, Julio Cruz y el Aspirante Jimmy Castillo, acompañados por el timonel Gustavo Justo de primer año, se hicieron de la primera colocación.

Y en 8 con timonel, ratificando el primer lugar, el equipo "Marinero" se hizo en forma fácil de la primera colocación.

Y en 8 con timonel, ratificando el primer lugar, el equipo "Marinero" se hizo en forma fácil de la primera colocación, conformado por los cadetes navales Rogelio Fernández, Jorge Chávez, Edgar Ramírez, José Gastiaburú, Julio Cruz, Juan Salinas, Pedro Ruiz Mazzotti y los aspirantes Jimmy Castillo y Jorge Navarro.

TORNEO DE VELA

En el torneo de Vela, clase Windmil, categoría Noveles y Junior, el representativo Naval se coronó campeón, frente a sus adversarios.

Asimismo en la categoría mayores de la clase Sunfish, Campeonato "Confraternidad Náutica", realizada el 5, 6, 12 y 26 de mayo, el cadete de segundo año Paúl Koster, ocupó el segundo lugar en los resultados generales de las regatas.

EN VOLEY Y BASQUET

Luego de tres partidos invictos, el representativo de Vóley y Básquet de la Escuela Naval, doblegó a sus similares de los Institutos Armados y Fuerzas Policiales, demostrando así su calidad de campeones y excelentes competidores.



Preparando un categórico mate . . . y punto



Disputando con decisión el balón . . . favorable a la ESNA

MARATHON NAVAL

Con una veintena de esforzados atletas, de la dotación de Hidrografía y Navegación de la Marina, se cumplió exitosamente la marathón naval propiciada por el comité deportivo de la referida dependencia de la Armada.

El Contralmirante Jorge A. Del Aguila Sánchez, Director de Hidrografía y Navegación de la Marina fue el encargado de dar la partida del certamen pedestre, que se cumplió por las principales arterias y avenidas del distrito Punteño de la provincia Constitucional del Callao hasta la sede del club de Técnicos "Contramaestre Dueñas" de Maranga.



GLORIA A VOS ALMIRANTE

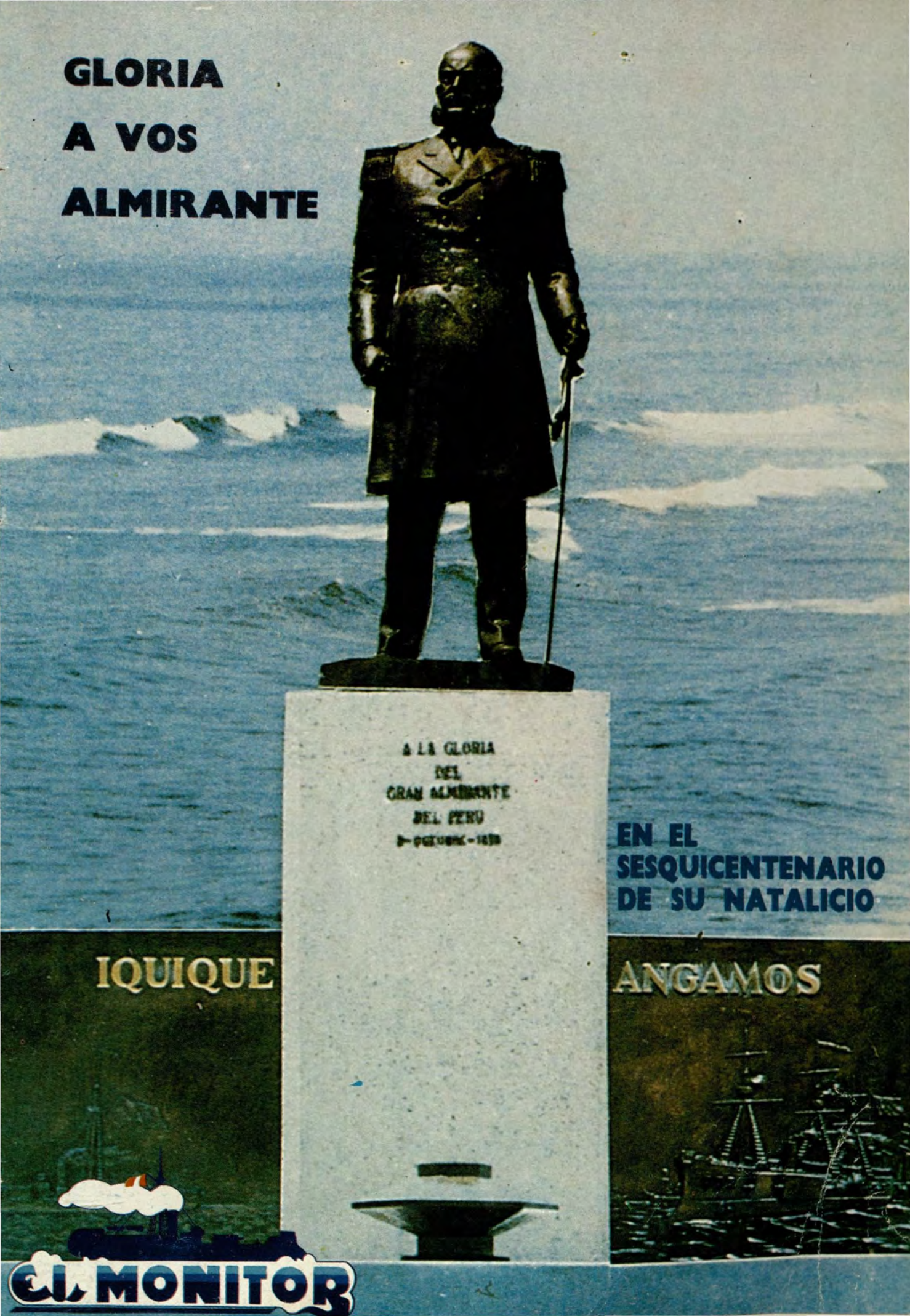

EN EL SESQUICENTENARIO DE SU NATALICIO

IQUIQUE

ANGAMOS

El MONITOR

Editorial

La Universalidad de Grau

La universalización de su nombre y memoria es distinción que acompaña a las grandes personalidades, y es acto de justicia con que, transcurrido el tiempo, la historia premia a quienes se hicieron dignos de encomio y admiración por sus virtudes y valimento.

En el caso del Almirante Grau, a nadie es extraño que su nombradía empezó a cimentarse, trascendiendo nuestras fronteras, a partir del curso de la campaña naval que afrontara y que se asentó definitivamente luego de su heroico sacrificio en el desigual combate de Angamos. Jefes de Estado, altos dignatarios de la Iglesia, distinguidos Almirantes y Oficiales de diversas Armadas, prominentes políticos, poetas y artistas y periódicos de todas las latitudes en su oportunidad ensalzaron al Héroe de estos ámbitos del orbe, relevando su cualidad humana, cívica y de ejemplar expresión militar.

Ahora, con ocasión de haberse conmemorado el sesquicentenario de su nacimiento, noticias difundidas por y desde los más diversos medios de comunicación han resaltado la significación y la personalidad del héroe, relievando también, merced a su memoria y a los homenajes de que ha sido objeto, nuestra expresión nacional en las más diversas áreas del mundo.

En efecto, en España, Paraguay y Bolivia se han develado e inaugurado, en reverentes y significativas ceremonias, efigies en bronce de nuestro egregio marino. Porque en la jurisdicción metropolitana de La Paz, la capital boliviana, un centro de educación y formación lleva por nombre "Colegio Almirante Grau" y en él, recientemente, ha sido develado un busto al héroe. También, desde otra forma de homenaje, las repúblicas de Brasil y Colombia se hicieron presente con naves de sus Marinas en la ceremonia y programa del Desfile Naval realizado en áreas de la V Zona Naval, en aguas de Iquitos, en homenaje al Sesquicentenario del Natalicio de nuestro Gran Almirante y 163 aniversario de la Independencia Nacional.

Mención especial merece lo tributado al héroe de Angamos en la hermana república de Argentina. Las informaciones que nos han llegado se refieren a la ceremonia y desfile realizados en la Plaza "República del Perú" de la ciudad bonaerense y en la que estuvieron presentes el primer Vice Presidente de esa Nación, el Ministro de Relaciones Exteriores y Culto, Jefes de las Fuerzas Armadas, representantes de las Agregadurías Navales acreditadas en ese país y público en general. Más tarde, en la Cámara de Diputados, en la sesión de esa rama del Congreso argentino, cinco de sus miembros, pertenecientes a diferentes tendencias políticas enaltecieron en sus intervenciones la imagen del gran marino peruano.

En España, en el Parque Norte, ubicado en Nuevo Madrid, el mismo día de cumplirse los cientocincuenta años del nacimiento de nuestro héroe, se develó un busto suyo. No podemos olvidar la progenie de nuestro ilustre Almirante, cuyos antecesores tuvieron clara raigambre y ascendencia hispánica. Es por ello que la efigie de Grau se halla, desde una exacta consideración, en su país materno por ancestro. Ante selecta concurrencia, en la que destacaba la persona del Alcalde de la capital del país peninsular y otras autoridades y hombres públicos de la madre patria y la presencia de miembros de nuestro Cuerpo Diplomático, el Embajador peruano, Sr. Miguel Mujica Gallo, hizo esta alocución: "Este busto que ahora contemplamos conmemora una gloria peruana pero también universal que, como todas las grandes proezas, es brillante y austera, vivificadora y ejemplar, perdurará en el tiempo y el devenir de los años en el curso sin fin de los siglos".

En relación a todo lo expresado anteriormente no puede omitirse, referente a todos estos actos conmemorativos, la labor desplegada en los más diversos ámbitos por nuestros diplomáticos y nuestras agregadurías navales, quienes en las diversas esferas del orbe y ante diferentes representaciones y públicos amigos han destacado la imagen humana, cívica y militar de nuestro intergérrimo marino.

También en el país se han producido, en el curso de las celebraciones de tan magna fecha, por personalidades del exterior, referencias encomiásticas hacia el héroe y paradigma de nuestra Marina. Así, en Piura, en la ocasión de celebrarse la fecha central del sesquicentenario, el Comandante de las Operaciones UNITAS XXV (1984), Contralmirante USN Cliton W. Taylor, dijo refiriéndose al héroe de Angamos: "Era para mí deber imprescindible hacer un alto especial en esta tierra donde nació un héroe no solamente de los peruanos sino del mundo". Y ha sido del todo exacta esta apreciación del alto oficial de la Armada estadounidense; el Almirante Grau es figura de gran relieve en nuestra expresión nacional y americana. También, en nuestra capital, en otra de las significativas ceremonias cumplidas por tan importante fecha, el Vicealmirante Rafael Grau Araujo, Segundo Comandante General y Jefe de Operaciones de la Armada de Colombia, dijo al ser distinguido y recibir la condecoración Orden Cruz Peruana al Mérito Naval en el grado de Gran Cruz, distintivo blanco: "En este instante se conjugan en mi memoria los recuerdos de mi padre, cuando allá en la lejana, heroica ciudad de Cartagena que me vio nacer, me hablaba del héroe inmortal de la patria incaica, el Gran Almirante Miguel Grau Seminario, aquel legendario Caballero de los Mares que naciera hace ciento cincuenta años para gloria no solamente del Perú sino de América, pues son justamente sus múltiples virtudes las que nos enorgullecen en común a todos los que portamos el uniforme de las Armadas".

Para concluir, añadiremos que constituyó un justo e imponente marco final a todas las formas de celebración programadas y llevadas a efecto la Gran Revista Naval realizada el 29 de julio y gracias a la cual la ciudadanía metropolitana y los compatriotas llegados desde diversos lugares pudieron apreciar el poderío de nuestra Marina de Guerra, cuya presentación y desfile de sus unidades y cuerpos especializados contó con la presencia y participación de naves de guerra de la Marina norteamericana y de la Armada francesa.

El Director

EL MONITOR NUMERO EXTRAORDINARIO — No. 149 — Julio 1984, Lima - Perú.

Director: Capitán de Navío Juan Ribaudo de La Torre.- **Jefe de Edición**: Teniente Primero Ruperto Taboada Delgado.- **Jefe de Redacción**: Ricardo Vega Pardo.- **Coordinador de Edición**: Julio César Zúñiga.- **Redacción**: Sixto Huanambal Peralta, Pedro Flórez Garmendia, Pedro García Valdivia.- **Corrector-Redactor**: Hugo Cárdenas Mandujano.- **Coordinador Fotográfico**: Jesús Torres Chávera.- **Fotografía**: DIMAR, T3. Felipe Luna.- **Dibujo**: Mario Soto.- **Secretaria**: Juana Jiménez Galán.

Dirección: Ministerio de Marina. Dirección de Información: Av. Salaverry Cdra. 24. Teléfono: 635151 Anexo 118, Lima-Perú.
Impresión: Imprenta de Marina.

A su hijo predilecto

Piura rindió ferviente homenaje al Gran Almirante Grau

Piura, tierra natal del Gran Almirante Grau, el 27 de julio amaneció totalmente embanderada para celebrar de este modo el Sesquicentenario del nacimiento de su hijo predilecto, el genial héroe naval en la guerra de 1879

Desde las tres de la mañana, haciéndose anuncio a la ciudadanía de la conmemoración de la histórica fecha, se lanzó una salva de cañonazos. Horas después, con la asistencia de las principales autoridades eclesiásticas, civiles y militares, así como de numeroso público, se ofició una Misa Te Deum en la Catedral de la ciudad oficiada por el Arzobispo de Piura y Tumbes, Mons. Oscar Cantuarias Pastor. En la misma, el sermón estuvo a cargo del R.P. Wenceslao Alvarado Arrarte, quien relievó la epónima figura del Caballero de los Mares, agradeciendo al Creador el hecho de haber dado al Perú un héroe de la calidad del gran marino peruano.

Concluida la ceremonia religiosa, se procedió al Paseo de la Bandera, desde la Casa Museo Grau hasta la plaza que perenniza el nombre del héroe. Así, el sagrado bicolor paseó ante el fervor de la multitud por las calles Tacna, Libertad, Huancavelica, para retornar nuevamente a Tacna y seguir por la avenida Grau hasta el Ovalo donde se yergue la imagen del héroe de Angamos.

El izamiento del sagrado bicolor estuvo a cargo del Capitán de Navío de nuestra Marina de Guerra y bisnieto del héroe, Comandante Fernando Grau Umlauff; luego de ello se encendió la llama votiva.



En la plaza y monumento que lleva el nombre del Caballero de los Mares, fue el escenario de una emotiva e imponente ceremonia cívico-patriótica en homenaje al hijo predilecto de Piura.



Con paso gallardo inicia la Parada y Desfile Militar el Agrupamiento Naval con Pabellón Nacional.



Se hace presente, aunándose a este acto patriótico, un agrupamiento de la Fuerza Armada presentando su saludo ante la Tribuna Oficial.



La juventud escolar piurana con paso marcial, promesa de patria en la Parada y Desfile Militar.

Alumnos de ambos sexos de los diferentes centros educativos del Departamento.





Demostrando su poderío motorizado, el Ejército Peruano se hace presente en el Desfile Militar.

Procedióse después a la colocación de ofrendas florales ante el monumento por representantes de los institutos armados, a cuyo término el Capitán de Navío José García Valdivieso leyó el Mensaje del Ministro de Marina, Vicealmirante Jorge Du Bois Gervasi.

La Parada Militar tuvo como escenario la Plaza de Armas de la ciudad con delegaciones escolta de las Fuerzas

En Piura

Otras actividades

Armadas y Fuerzas Policiales. Posteriormente, en los salones del Concejo de Piura se celebró la Sesión Solemne por tan magna fecha, que la presidió el señor Alcalde de la ciudad y contó con la asistencia de las autoridades del Departamento y la Provincia.

En horas de la noche, a las 7.00 p.m., se efectuó un recital de música a cargo del grupo Cántico Nuevo en el Teatro "Manuel Vegas Castillo". A la misma hora, el Instituto Gran Almirante Miguel Grau celebró una Sesión Solemne en homenaje al Caballero de los Mares, en la Casa Museo.

Para presidir estos actos celebratorios en Piura, viajó especialmente el Primer Vice Presidente de la República Dr. Fernando Schwalb y en representación del Ministro de Marina el Vicealmirante Andrés Ferrari. Igualmente para realzar los eventos cívico-patrióticos en los lares del héroe arribó a Paita el buque insignia "Almirante Grau", que llegó al mencionado puerto bajo el comando del C. de N. Fernando Crosby. La tripulación de la primera unidad de nuestra Armada participó igualmente en los actos celebratorios del natalicio del epónimo marino.

El Vice-Presidente de la República Dr. Fernando Schwalb, en significativa ceremonia y en el marco del programa celebratorio develó la placa conmemorativa al Sesquicentenario en la Casa Museo consagrada al héroe en el jirón Tacna de la ciudad de Piura. El discurso de orden estuvo a cargo del Prefecto del Departamento Sr. Julio Cornejo Burgos, quien preside el Comité Celebratorio del Sesquicentenario del Natalicio del Almirante Miguel Grau. En su alocución dijo: "la presencia del Almirante Grau en la vida nacional constituye un estímulo para todos los peruanos, sobre todo en estos momentos duros y críticos a consecuencia de la violencia terrorista que pretende desestabilizar la democracia".

En la placa de mármol colocada en el portal y que comunica al patio se ha escrito la siguiente frase: "SEGUID SU EJEMPLO".



EL B.A.P. "Grau" buque insignia de nuestra Marina, arribó al puerto de Paita.

Especial referencia debe darse en el curso de todas estas actividades celebratorias a la visita deferente realizada a la ciudad por el Contralmirante USN Cliton W. Taylor, quien en su oportunidad tuvo frases de elogio hacia la persona del Almirante Grau. En las actividades programadas a las que concurrió el distinguido visitante, estuvo acompañado por el Comandante de la Primera Zona Naval, Contralmirante Jorge Vila Saldívar y con el Contralmirante Francisco Vainstein Borrani.

Debe igualmente relievarse en estas actividades conmemorativas la presencia de miles de pobladores de los distritos y poblados aledaños, así como los fervorosos homenajes tributados en todo el Departamento en honor a su egregio coterráneo, el Almirante Grau. Todo Piura vibró de fervor patriotico y sentimiento cívico.



El Colegio de Periodistas del Perú, representado por su Decano Dr. Mario Castro Arenas, testimonia su homenaje al Caballero de los Mares en la Casa Museo de la ciudad natal del héroe.



Atletas piuranos participaron en la maratón "Sesquicentenario del Natalicio del Almirante Grau".



Desfile de carros alegóricos y estampas típicas norteñas



Niños de los centros educativos de Piura, en una alegoría naval



El Primer Vice-Presidente de la República, Dr. Fernando Schwalb López Aldana, procede a colocar una ofrenda floral al pie del busto del Almirante Grau.



Autoridades civiles y militares durante la ejecución del Himno Patrio.



Damas piuranas, portan el Pabellón Nacional para ser izado en la Plaza Grau acompañado del pueblo piurano



El burgomaestre de la ciudad de Piura, Dr. Luis Paredes, dando lectura a su discurso.

Reconocido por EE.UU.

Profesionalismo de Grau

En un significativo y hermoso gesto, por primera vez en la historia de Piura, un Contralmirante de la Marina de los Estados Unidos de América, rindió fervoroso homenaje al héroe de Angamos en su propia ciudad natal, relievando sus virtudes y definiéndolo como un símbolo para todos los peruanos.

En declaraciones para la prensa piurana en el celebrado día del sesquicentenario, el Contralmirante USN. Clinton W. Taylor, Comandante de las Operaciones UNITAS XXV (1984) expresó que como el Almirante Miguel Grau no habrá otro hombre en la historia, porque es un símbolo y, por lo tanto, único.

"El Caballero de los Mares —manifestó— fue un profesional del mar, un hombre que se proyectó en la necesidad de fomentar y mantener la interrelación entre las Marinas de los países sudamericanos, así como con las de los países de la América del Norte".

"Creo —continuó— que Grau estudió la necesidad de lograr un mejor standard o manera de desarrollo gracias a la comunicación entre los países de América".

Puso en alto la fama del héroe conocido en todo el mundo, especialmente en Europa y Estados Unidos, por los artículos periodísticos que se escribieron en torno a él. Por este aspecto de su profesionalismo es conocido también en los centros de formación de la Marina estadounidense.

"Por todo lo dicho —expuso era un deber especial para mi hacer un alto especial en esta tierra donde nació un gran héroe, no solamente de los peruanos sino del mundo por considerársele un estratega del mar".

Exhortó a los peruanos a seguir el ejemplo del insigne marino que dio la vida por su patria, sin olvidarse de su condición de padre y de ciudadano comprometido con sus verdaderos deberes.

Finalizó el Comandante de las Operaciones UNITAS XXV expresando que seguir el ejemplo de don Miguel Grau es una obligación para poderse realizar internamente y unificar las Américas. Este pensamiento que proviene del pasado debe también tener vigencia en el presente y en el futuro, enfatizó.

El Contralmirante USN Clinton Taylor a nombre de la Marina de Guerra de los Estados Unidos de América, se dirige a colocar una ofrenda floral ante el busto del epónimo héroe de Angamos.



Símbolo de Peruanidad

Casa Grau en Lima

En ceremonia que contó con la asistencia del Jefe de Estado, Arquitecto Fernando Belaúnde Terry fue inaugurada la "Casa de Grau" ubicada en el jirón Huancavelica No. 172. Estuvieron presentes en el acto el Ministro de Marina, Vicealmirante Jorge Du Bois Gervasi; el presidente de la Comisión Nacional del Sesquicentenario del Natalicio del Almirante Miguel Grau, Vicealmirante José Carcelén Basurto; el Cardenal Primado de la Iglesia, Mons. Juan Landázuri Ricketts; el Alcalde de Lima, Dr. Alfonso Barrantes Lingán, Ministros de Estado; y, entre los descendientes del héroe, miembros de la familia Grau, así como el Vicealmirante de la Armada de la República de Colombia, Rafael Grau Araujo.



El Presidente de la República, Arquitecto Fernando Belaúnde Terry, y el Ministro de Marina, Vicealmirante Jorge Du Bois Gervasi, develaron la placa recordatoria.



"Después de 105 años de su sacrificio siento, palpitar en esta casa el corazón inmortal del Gran Almirante".

Luego del responso inaugural, a cargo del R.P. Armando Nieto Vélez, el Vicealmirante José Carcelén Basurto hizo una reseña de los trabajos llevados a cabo desde el mes de diciembre del año pasado, es decir, desde cuando la Universidad Católica entregó en uso la Casa del Héroe al Ministro de Marina.

En su turno, el titular de Marina Vicealmirante Jorge Du Bois Gervasi, resaltó las virtudes de la epónima personalidad del Caballero de los Mares en su condición de Padre de familia que hizo de su hogar un templo de sentimientos nobles y elevados.

En el curso de la ceremonia el señor Presidente de la República destacó la importancia de la Casa objeto del homenaje, la misma que servirá para que todos los peruanos puedan saber y apreciar un poco respecto a la intimidad hogareña del gran marino.



Altas autoridades recorren los interiores de la Casa Grau.

Dijo también: "Grau no pudo volver nuevamente al lado de su esposa y de sus hijos, una vez que salió de su hogar entre el 5 ó 6 de julio de 1879, pues partió con destino a última y heroica campaña".

Añadió finalmente: "El hombre que sirve a su patria heroicamente tiene el privilegio de que su hogar se mantenga abierto, de que su umbral lo crucen las generaciones venideras y que las palpitaciones de su corazón se escuchen en el ambiente donde forjó su honrosa familia"

A invitación del titular de Marina, el Primer Mandatario develó la placa recordatoria. De inmediato, el Jefe de Estado invitó al nieto del héroe Sr. Miguel Grau Wiese, a cortar la cinta e ingresar junto con él al interior de la Casa de Grau e invitó también a los demás asistentes a ingresar en ella.

El Vicealmirante Rafael Grau Araujo, durante su permanencia en el recinto, hizo entrega al Vicealmirante Carcelén Basurto de una hermosa medalla del Caballero de los Mares, que él guardaba, a fin de que se exhiba en lo que fue el hogar del egregio héroe de Ángamos.



El Vicealmirante José Carcelén Basurto, recibe de manos del Vicealmirante Rafael Grau de la Armada de Colombia, una medalla del Caballero de los Mares.

Almirante Miguel Grau

Paradigma Naval y Cívico de la Peruanidad

CICLO DE CONFERENCIAS EN HOMENAJE A GRAU

Como preámbulo a lo que habría de constituir el Gran Homenaje que la ciudadanía tributó al Gran Almirante del Perú Miguel Grau Seminario, en el Sesquicentenario de su nacimiento, instituciones públicas y privadas, imbuidas todas de hondo sentimiento patriótico, organizaron como actividades celebratorias de tan importante hecho, diversas conferencias y charlas, a fin de resaltar en ellas las virtudes que distinguieron al egregio Caballero de los Mares.

Así, el Banco Continental, a través de su departamento de actividades culturales, programó un ciclo de exposiciones a cargo de distinguidas personalidades y en torno a las distintas facetas, humana, política y profesional del ilustre marino peruano. Las conferencias tuvieron desarrollo entre el 3 y el 19 de julio en el auditorio de la sede principal de esta entidad crediticia.

Le cupo al señor Ministro de Marina, Vicealmirante Jorge Du Bois Gervasi, inaugurar tan trascendente evento con el tema "Miguel Grau, paradigma naval y cívico de la peruanidad" y en él destacó los valores personales y profesionales del Gran Almirante peruano, así como el curso sacrificado y glorioso de la campaña naval que el héroe afrontó.

Las otras exposiciones, a cargo también de destacados intelectuales del país tuvieron como títulos: "Grau en el testimonio de extranjeros contemporáneos", Dr. Percy Cayo Córdova; "Grau y la Campaña Naval", R.P. Armando Nieto Vélez, S.J., "Elogio del Almirante Grau", Dr. Enrique Chirinos Soto.

A continuación extractamos los más resaltantes pasajes de la conferencia sustentada por el titular de Marina:

"Si el 8 de octubre es luz eterna frente a la punta de Angamos, no es menos esplendoroso el camino que lleva a Miguel Grau Seminario, comandante del legendario monitor, hasta aquel momento. Camino que se inicia a los ocho años de edad cuando se embarca en el bergantín granadino "Tescua", cuyo capitán era gran amigo de su padre. El buque que zozobra en viaje, salvando el niño milagrosamente para nuevamente embarcarse, al año siguiente, en la goleta "Florita" con el mismo capitán".

"En siete años escaló los diversos grados marineros hasta llegar a piloto. Vivió con violencia extraña. Recorrió todos los mares. Aprendió otras lenguas. Escapó de más de un incendio y naufragio. Supo de las galletas rancias el agua podrida, las carnes saladas y el escorbuto. Recaló en puertos exóticos donde tuvo amoríos, peleas y juergas,



Así, sin casi haber tenido infancia, se hizo un marinero que atesoró la ciencia práctica y el conocimiento del mar y de los hombres".

Refiriéndose al hecho del ingreso del héroe como guardiamarina en la Escuela Naval: "Nuestra Armada cuenta, pues, con un futuro oficial que, a pesar de sus diecinueve años, es ya un marino formado, con reconocida destreza profesional, de gran entereza, callado, austero y de profunda convicción religiosa".

Y a su altivez respecto a aceptar como comandante de la flota peruana a un marino extranjero: "Grau y treinta oficiales peruanos renuncian a sus cargos en defensa de la dignidad de la Armada, que no puede aceptar la tutoria de un jefe extranjero. Se les trae presos a Lima y se les confina en San Lorenzo..."

Y respecto al alzamiento contra la Constitución y las leyes por parte de los hermanos coroneles Gutiérrez en 1872: "Grau lidera un movimiento institucional que deviene en rechazo de la Nación hacia los usurpadores del poder. La escuadra, fondeada en el Callao, lanzará un manifiesto. Este documento, de tan solo dos párrafos, es firmado el 23 de julio por los oficiales mas representativos de aquella hora".

Tocando, después, a la vida ciudadana y familiar del entonces ya distinguido marino: "En 1872 Miguel Grau era ya capitán de navío. Habíase casado, cinco años antes, con doña Dolores Cabero. Su familia, que sería numerosa, contaba ya con el hijo mayor Enrique y con Juan Manuel, de un año Con ellos acudían los esposos Grau a la cercana Iglesia de La Merced...".

Y al cruento hecho de la guerra y la clarividencia del héroe: "Y el héroe comprendía que marchaba a la muerte. Que la situación no podía seguir indefinidamente igual. Conocía las medidas adoptadas en Chile para terminar con el monitor. Sin embargo, no flaqueó un momento. Desatendido en la solicitud de poner su buque en dique, se preparó para salir de Arica por última vez "Se que llevo al "Huáscar" al sacrificio", dijo. Pero se hizo a la mar..."



La primera conferencia referente al Almirante Miguel Grau estuvo a cargo del Ministro de Marina, Vicealmirante Jorge Du Bois Gervasi.

Lleva la prosapia y vocación del Caballero de los Mares

Grata visita del Almirante Rafael Grau

Invitado por la Marina de Guerra del Perú, entre el 25 y el 31 de julio estuvo en nuestra capital el Segundo Comandante de la Armada de la República de Colombia, Vicealmirante Rafael Grau Araujo, descendiente del Gran Almirante del Perú, don Miguel Grau Seminario.

Con su esposa, Nancy de Grau, sus hijos Amelia del Carmen, Enrique y Miguel, así como de su yerno Michael, el distinguido visitante tomó parte en los principales actos organizados en homenaje al Gran Almirante del Perú en el sesquicentenario de su nacimiento.

La genealogía del Vicealmirante Grau Araujo encuentra comunes fuentes en el padre del Caballero de los Mares, Teniente Coronel Juan Manuel Grau y Berrío, natural de Cartagena de Indias (Colombia) y soldado de la Independencia de América, hecho que fortalece aun más nuestros vínculos de amistad con la Armada de Colombia.



El Vicealmirante ARC. Rafael Grau y señora durante la condecoración de que fue objeto, acompañado del Ministro de Marina, Embajadores invitados y Comandante General de Marina.



En agradecimiento por la alta condecoración que le impuso la Marina de Guerra del Perú, el Vicealmirante ARC. Rafael Grau agradece al Alto Mando Naval por el digno gesto.



El Alto Jefe Naval de la Armada Colombiana luego de recibir del Ministro de Marina una artística réplica del Monitor "Huáscar".

ES CONDECORADO POR LA MARINA DE GUERRA DEL PERU

"La historia del Perú y de Colombia están identificadas por la historia y la tradición, así como por sus Armadas y sus prohombres que se ofrecieron por la patria americana", expresó el Vicealmirante Rafael Grau, descendiente del ilustre marino peruano, durante la condecoración de la Orden Cruz Peruana al Mérito Naval que le fuera otorgada por la Marina de Guerra del Perú, en su máximo grado, en la residencia del Comandante General de Marina.

El Ministro de Marina y Canciller de la Orden, Vicealmirante Jorge Du Bois Gervasi, al imponer la hermosa presea Orden Cruz Peruana al Mérito Naval en el Grado "Gran Cruz", distintivo blanco, resaltó los lazos históricos y generacionales existentes entre ambas marinas de Guerra.

Asimismo, el titular de Marina manifestó su profundo sentir sobre la lección aprendida en el mensaje de hondo patriotismo y civismo del Caballero de los Mares, legado imperecedero para las presentes y futuras generaciones que visten el uniforme azul y oro de nuestra Marina de Guerra.

Igualmente trajo a la memoria la participación del Teniente Coronel Juan Manuel Grau y Berrío en las jornadas de Junín y Ayacucho, así como

la intangible presencia y actuación suyas en las campañas libertarias de nuestra patria, fechada en su foja de servicios el 10 de febrero de 1845 cuando Miguel Grau Seminario, futuro héroe de nuestra armada, apenas tenía 8 años de edad.

En este legajo del padre de nuestro ínclito marino quedó expresado por él y para la posteridad, que "el Perú era su patria adoptiva", hecho importante que une aun más los estrechos lazos de amistad entre nuestras instituciones.

Por su parte, el bisnieto del Almirante Grau, Vicealmirante Rafael Grau Araujo, Segundo Comandante de la Armada de Colombia y Jefe de Operaciones, ratificó este sentimiento de dos pueblos unidos por la tradición y la historia, aspecto que marca un hito en el devenir entre las naciones de Sudamérica.

Finalmente, los asistentes expresaron sus congratulaciones a la familia Grau Araujo en el ágape que les fuera ofrecido por las altas autoridades de nuestra Armada.



El Jefe de Estado, Arquitecto Fernando Belaúnde Terry, a bordo del B.A.P. "Montero" acompañado de los descendientes del Almirante Grau, el Vicealmirante ARC Rafael Grau y del Capitán de Navío Fernando Grau Umlauff.

En la Escuela Naval

Romería a la Cripta del Gran Almirante

En la Escuela Naval en homenaje al Sesquicentenario del Natalicio del Gran Almirante Grau, se efectuó una romería ante la Cripta y monumento al "Caballero de los Mares"

El acto lo presidió el Ministro de Marina, con asistencia del Comandante General de Marina, el Director de la Escuela Naval Contralmirante Eduardo Barragán Schenone, señores Almirantes, Jefes y Oficiales. El Titular de Marina pronunció un patriótico discurso, durante el cual, dijo: "Esta cita de reconocimiento, de unión Institucional, es también de homenaje jubiloso, evocando la memoria de nuestro Gran Almirante Miguel Grau.



Al término de la ceremonia, los Cadetes Navales desfilan ante el monumento a Grau y las altas autoridades navales.



El Embajador de Colombia Capitán de Navío Domingo López Archila y el Vicealmirante Rafael Grau Araujo, se aprestan a colocar una Ofrenda Floral ante el monumento del Caballero de los Mares.

En Honor al Gran Almirante Grau

Sesión Solemne en Palacio de Gobierno



El Jefe de Estado, Arq. Fernando Belaúnde Terry, con elocuentes palabras relieva la trayectoria naval del Gran Almirante del Perú.

En el salón Dorado de Palacio de Gobierno, el 27 de julio se realizó una sesión solemne que la presidió el Primer Mandatario de la Nación, Arquitecto Fernando Belaunde Terry, en conmemoración del Sesquicentenario del Natalicio del Gran Almirante Grau.

En este acto singular, estuvieron presentes representantes del Congreso de la República, Presidentes de los Poderes Públicos, Presidentes de las Instituciones Patrióticas, el Sr. Fiscal de la Nación, el Sr. Alcalde de Lima, el Cardenal del Perú, señores Ministros de Estado, señores Generales de las Fuerzas Armadas y Fuerzas Policiales, Miembros de la Comisión Nacional del Sesquicentenario del Natalicio del Almirante Grau, descendientes del Gran Almirante Grau, delegaciones extranjeras y representantes de entidades oficiales por invitación.

En el curso de la ceremonia, el Dr. Agustín de la Puente Candamo, pronunció el discurso de Orden. Hizo uso de la palabra igualmente el Ministro de Marina a cuyo término el Jefe del Estado pronunció su discurso y dio por clausurada la Sesión. A continuación se transcriben los discursos de tan hondo contenido histórico.

Discurso del Presidente de la República

Excelencias, amigos todos:

La egregia figura del Almirante Grau, el combatiente heroico y magnánimo, recibe ahora en el Salón de la Paz el homenaje de su Patria. Hace 150 años comenzó a latir su corazón y todavía percibimos sus tonificantes palpitaciones. Pero tal vez quienes no conozcan bien su trayectoria y su personalidad puedan cuestionar que se escoja para el homenaje, el Salón de la Paz.

Insinuar tal vez, que hubiera podido ser el Gran Hall de la Emancipación, donde recordamos las batallas libertarias de San Martín y Bolívar o el Salón Túpac Amaru, donde se enaltece el supremo sacrificio de la vida, pero el Salón de la Paz —lo creemos firmemente— es el lugar indicado; porque la paz es la recompensa del guerrero caballeresco y heroico que ofrenda la vida por la Patria.

Y recordamos y citamos con respeto definiciones no dadas por el afecto del compatriota, sino por el respeto del adversario; cuando Grau se dirige a la viuda de Prat en carta memorable, dice: "cumplo un sagrado deber, un sagrado deber me autoriza a dirigirme a usted" y seguidamente devuelve las prendas del adversario gallardamente caído; y entonces, a la misma altura de dignidad y de solidaridad humana lo define, la atribulada viuda, con las palabras "hidalguía del caballero antiguo". Y este epistolario resulta profundamente significativo, porque cuando agrega que en esta América, la escena y los hombres representan todo lo que significó la antigua hidalguía. Esas palabras y ese contacto al fragor del combate o momentos después de haber apagado ese fragor, desde el encuentro de Iquique se llega a esta comunicación humana entre los bandos opuestos por intermedio de personalidades de altísima jerarquía humana.

Y en una América destrozada en este momento por luchas fratricidas, este epistolario constituye una gran esperanza para el continente.

Salón de la Paz para honrar a Grau y esto se justifica plenamente, porque de su biografía, de su acción, de su sacrificio, de sus expresivas cartas y discursos queda el liderazgo, no solo del hombre que ocasionalmente tiene que conducir una guerra naval desigual, sino, también, el mensaje humano de paz y fraternidad, esto es tal vez lo que más importa; muchos héroes militares o navales o aéreos pueden significar un permanente desafío, pueden crear un sentimiento de desunión; pero ese no es el caso de Grau; Grau está definido como el defensor de la Patria que no ahonda discordias y cuando vuelan sus restos y se esparcen sobre el océano no los saturan de rencor sino de esperanza.

Por eso, el Salón de la Paz esta noche o el Mar de Grau el domingo, son lugares propicios para el homenaje que la Patria le ofrece.

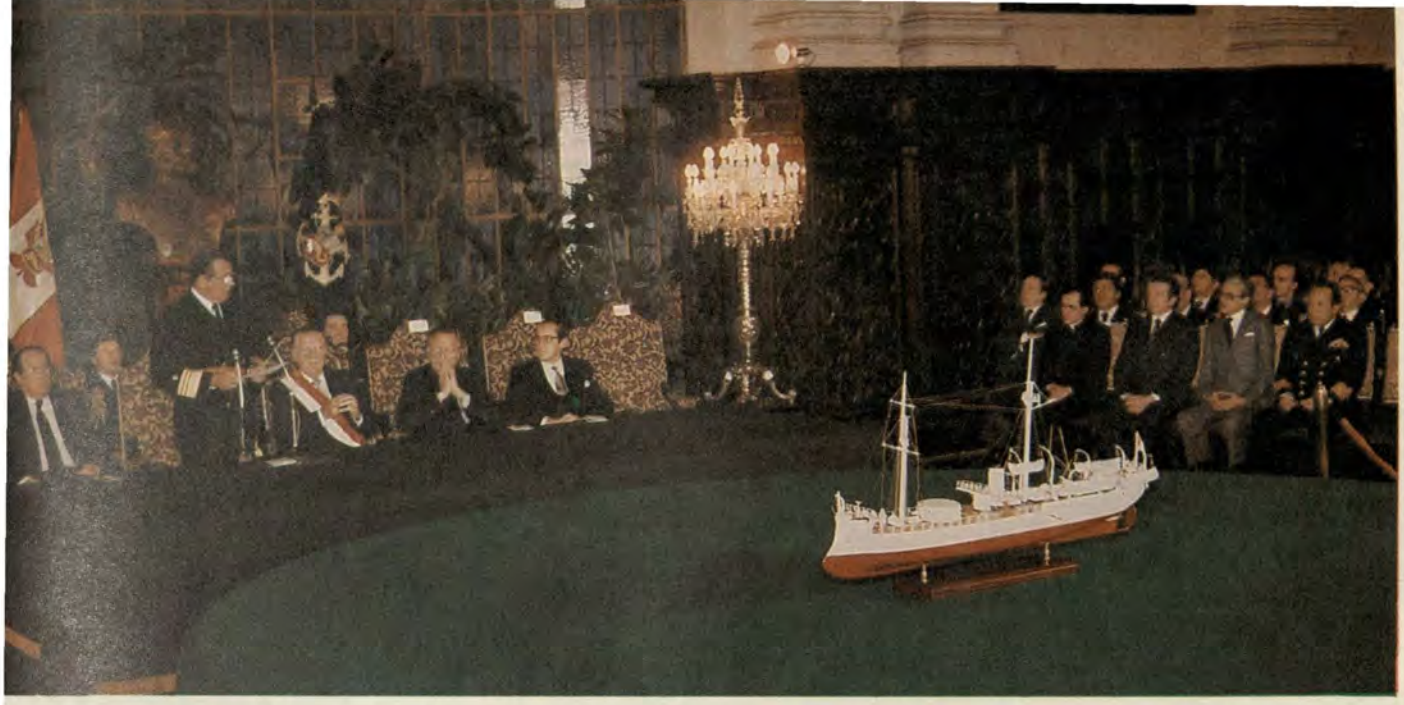

El Ministro de Marina durante la Sesión Solemne en el Salón de la Paz, pronuncia su discurso ante la distinguida concurrencia.

Discurso del Ministro de Marina

Señor Arquitecto Fernando Belaúnde Terry, Presidente Constitucional de la República :

El homenaje que hoy recibe el Gran Almirante Grau en el recinto de esta Casa de Gobierno califica, en la presencia de nuestros ciudadanos más representativos, el espíritu de la Patria y la nobleza de la lección, que hoy, aquí se da.

Conmemoramos ciento cincuenta años del natalicio del Gran Almirante Grau, Héroe Naval y cívico del Perú.

Es día de júbilo nacional, de fiesta cívica, de auténtico orgullo, de fe y de esperanza.

Emergió Grau, en difíciles momentos de nuestra historia republicana para robustecer el ánimo nacional y elevar por sobre la adversidad la sagrada enseña de nuestros padres.

Y si es cierto que el monitor "Huáscar" dominó el Pacífico, bajo el mando del Gran Almirante, no es menos cierto que la trayectoria del hombre que con maestría profesional guió su legendaria nave, demostró en todos los pasajes de su vida ejemplar consecuencia con sus ideales y fortaleza moral para no sucumbir a la tentación del halago y el interés personal.

Grau, dice Basadre, posee, "El espíritu cívico del buen ciudadano. Asimismo, la abnegación del verdadero patriota que no sólo cumple su deber sino que por el se inmola cuando es necesario... enlaza así las más altas cualidades castrenses, con las mejores virtudes de la vida civil".



El día de hoy, nuestras fuerzas armadas y policiales han engalanado la plaza Grau de Lima, en un desfile excepcional, rindiendo así ante las autoridades y el pueblo peruano, su homenaje al Almirante. Con él, han dado también demostración de eficiencia y poderío: factores que mantienen necesario paralelismo con las condiciones de defensa y seguridad que garantizan a la Nación, su derecho al desarrollo y bienestar.

Desarrollo y bienestar que, con la preparación y recursos asignados a las Fuerzas Armadas y Fuerzas Policiales son permanente inquietud del gobierno, a pesar de las muy difíciles circunstancias que norman actualmente a la nación y a la humanidad.

Empeñados en tan difíciles tareas debemos sin embargo enfrentar a malos peruanos.

Contra ellos y en defensa de los sagrados intereses de la Patria, esmeramos aptitudes y medios porque la heredad nacional así lo exige.

Pero junto al esfuerzo unido y a la labor cotidiana contamos con la inspiración permanente, con la memoria y con el sacrificio de nuestros próceres, y uno de ellos, Miguel Grau, pervive siempre a nuestro lado y nos infunde la convicción y el valor que él demostró siempre. Convicciones fundamentales que lo decidieron frente a Punta Angamos, que el Pabellón Nacional no se reemplazara por la bandera de parlamento y que había que morir por la patria.

Y es que, no existe bandera por mas utensilios de labranza y carpintería que muestren, que reemplacen la Bandera de la Patria, cuando hay peruanos que así lo deciden.

Y es que no existe credo capaz de reemplazar al sustentado en la fe cristiana, en la profunda convicción cívica en la gloriosa tradición y en la enseñanza de nuestros mayores.

Y ello, señor Presidente, los miembros de la Marina de Guerra, humildes continuadores de la señera tradición cívica y naval de nuestro Almirante, reiteramos ante este importante auditorio, en este día de auténtico orgullo y de júbilo nacional, nuestras convicciones de profunda vocación democráticas, respeto a la ley y de defensa de la Constitución, no son otras que las que alentaron la ejemplar trayectoria del Gran Almirante, inspiración permanente de todas nuestras acciones.

Muchas gracias.

El doctor José Agustín de la Puente Candamo pronuncia el discurso de orden.

En Honor a la Patria y en Homenaje a Miguel Grau

Imponente Parada y de

Una gran demostración de poder, alta preparación y disciplina fue lo que exhibió nuestra Fuerza Armada y Fuerzas Policiales en el imponente escenario de la Plaza Grau, durante la Gran Parada Militar y Desfile llevado a efecto en homenaje al Sesquicentenario del nacimiento del Caballero de los Mares y al 163 Aniversario de la Independencia Nacional.

Este singular homenaje al Gran Almirante del Perú y a los próceres de nuestra emancipación contó con la presencia del Presidente de la República, Arquitecto Fernando Belaúnde Terry, Ministros de Estado, Presidentes de los Poderes Públicos, Cuerpo Diplomático, Autoridades Políticas y Militares, así como descendientes del héroe de Angamos.

El Presidente de la República arribó a las 10 de la mañana acompañado del Ministro de Marina, Vicealmirante Jorge Du Bois Gervasi y del Ministro de Guerra, General de División Oscar Brush Noel.



Ante el monumento del epónimo Almirante Miguel Grau, el Presidente de la República coloca en nombre de la Nación una ofrenda floral.



Imponente vista de la Plaza Grau durante la Gran Parada Militar.



Alumnos del CITEN con paso marcial en el momento de su desfile por la tribuna oficial.



Frente al monumento del Almirante Grau desfilan los Cadetes de la Escuela Naval.



Escoltas navales con Pabellón inician el paso del Agrupamiento Naval.

file Militar

La ceremonia se inició con el izamiento del Pabellón Nacional a cargo de los cadetes de las distintas instituciones castrenses, entonándose después el Himno Nacional. Terminado esto, el señor Presidente se dirigió al monumento del héroe, donde colocó una ofrenda floral.

A continuación el Ministro de Marina dio lectura a su Proclama en homenaje al Héroe de Angamos, a cuyo término fue entonado el Himno a Grau.

Al compás de la marcha "Armada Peruana" abrió el desfile un batallón de la Marina de los Estados Unidos de América, cuyos efectivos pertenecen a las 5 unidades navales



Por primera vez la Marina mostró sus temibles misiles Exocet.

UNITAS XXV; le siguió una compañía de la dotación del Aviso Escolta "HENRY" de la Armada Francesa. Antes lo habían hecho las representaciones de los clubes departamentales, encabezados por el Club Piura, seguido de otras instituciones cívicas y patrióticas.

Presidido por el Contralmirante Eduardo Barragán Schenone, desfiló el agrupamiento naval conformado de dos regimientos; el primero formado por los cadetes de la Escuela Naval y



Tripulantes del buque Aviso Escolta "E.V. Henry", tributan su homenaje al Caballero de los Mares.



Personal No acuartelado femenino de la Marina de Guerra, hace su ingreso a la pista de desfile.



Con tradicional paso naval, marineros y grumetes, tripulantes de nuestros buques, hacen su paso por la Tribuna Oficial.



Bosque de banderas representando a cada una de nuestras unidades navales, tributan su homenaje al egregio Héroe de Angamos.



Sección de tripulantes de las unidades de la Marina de Guerra de los Estados Unidos de América que participaron en Unitas XXV, rinden también su homenaje al Almirante Grau.

Imponente Parada Militar . . .

por los cadetes de la Escuela Mercante "Almirante Grau"..

Integrando el segundo regimiento desfilaron los batallones de alumnos del Centro de Instrucción Técnica y Entrenamiento Naval, Infantería de Marina, el Grupo de Gallardetes de las Fuerzas Navales, la Compañía de Guardacostas, el batallón de reclutas de la Estación Naval de San Lorenzo y el de Personal Femenino, el mismo que estuvo integrado por las compañías de Sanidad Naval y del Servicio Activo No Acuartelado Femenino.

Aplaudido calurosamente por la muchedumbre, el paso de las unidades misilísticas motorizadas de la Marina. De este modo el público pudo apreciar los poderosos misiles "Exocet", "Otomat" y "Aspide".

Al paso de las unidades de la Marina de Guerra evolucionaron cuadrillas de la Aviación Naval compuestas por helicópteros misileros "Sea King", "Augusta Bell 212" y aviones de entrenamiento "C—34".

Las unidades de desfile de la Marina fueron objeto de entusiasta y prolongado aplauso por el numeroso público que presenció esta Gran Parada Militar.

Igualmente fue aplaudido el paso de los agrupamientos de la Fuerza Aérea, Ejército y Fuerzas Policiales, que dieron marco y calor patrióticos a la celebración del Sesquicentenario del nacimiento del Gran Almirante del Perú y al Aniversario de la proclamación de nuestra independencia.



Proclama del Señor Ministro

Compatriotas:

En los mástiles de nuestros buques, la enseña roja y blanca señala un concepto cardinal: en lo alto la Patria y sobre ella, sólo Dios.

Son las naves del Perú en el Mar de Grau.

Ellas llevan en sus cascos, nombres que evocan la más auténtica peruanidad. Blasones de nuestra historia que en muchos casos tienen vinculación con la pléyade gloriosa de 1879, constelación del mar que tiene en el buque insignia de nuestra flota, el nombre del Almirante Grau.

Grau, es el niño navegante que desde temprana edad emprende la dura tarea de forjarse en el rudo trabajo de a bordo y en la lucha contra los elementos de la naturaleza.

Es el joven Guardiamarina que a los 18 años de edad encausa aptitudes y experiencias para servir a la Patria y realizarse en la profesión naval.

Es el Oficial de principios inconmovibles engrandecido por sus hechos, consecuente con sus ideales y negado siempre a toda concesión consigo mismo.

Defensor del orden constituido, eleva su voz y dirige la acción de la Marina contra la agresión a la Constitución, logrando devolver al país el restablecimiento de los derechos civiles conculcados.

Es el Diputado por la Provincia de Paita, convencido que el buen ejercicio de la política tiene, en primera instancia, correspondencia con el pen-



El Titular de Marina da lectura a su Proclama, antes del inicio de la Parada Militar.



Escoltas de los centros de Instrucción de nuestra Marina son admirados por el público concurrente.

La Plaza que lleva el nombre del egregio héroe de Angamos lució majestuosa.



El Presidente de la República, acompañado por el Ministro y el Comandante General de la Marina, colocan a nombre de la Nación, una Ofrenda floral.

El Himno Nacional es entonado con unción patriótica por las altas autoridades civiles y militares.

samiento puesto en la evocación de servir y el buen ejemplo, que es el mejor argumento de discurso alguno.

Es el jefe de familia que hace de su hogar un altar, sustentado en la devoción y respeto por su esposa y el cariño y preocupación por sus hijos. "Honesto en la sala de la casa como en el camarote del buque".

Es el marino genial que tiene en jaque a la Escuadra enemiga e impide, solo con el "Huáscar" la invasión del territorio patrio, perdido el mar, la guerra estaba perdida. Sólo una flota poderosa puede contrarrestar el peligro que viene del mar. No nos llevemos a engaño. Es la lección que nos enseñó la historia y que nunca debemos olvidar.

El 8 de octubre de 1879, Grau y con él los héroes del "Huáscar" ofrendaron su alma a Dios y su memoria a la Patria. El ejemplo de aquellos hombres exige hoy, más que nunca, a todos los peruanos.

Y nos exige porque Grau emergió, en momentos trágicos para la República, tal vez en la hora más negra del Perú, para alumbrar a la peruanidad y mitigar su dolor con el bálsamo de su heroísmo.

Hoy también la Patria está en peligro.

Hoy, nuestras Instituciones tradicionales reciben el ataque aleve de malos peruanos, de traidores a la Patria, que olvidando la tierra que los vio nacer y los colores de su bandera, pretenden reemplazar el genuino derecho a luchar para engrandecer a nuestro Perú, por el falso expediente del escarnio y la violencia, y se ensañan contra los más débiles, contra los representantes del orden, contra la memoria de los héroes.

La traición a la Patria no pasará. Es mandato que hemos recibido los humildes herederos del legado de gloria que han dejado nuestros héroes. Es afirmación que bien hubiera suscrito el Gran Almirante, en búsqueda de la unidad nacional para defender a la Patria.

Unión vital de todos los peruanos dispuestos a luchar contra los males que impiden el desarrollo y bienestar del pueblo peruano, negando el necesario marco de auténtica paz nacional.

Unión de todos los peruanos, civiles y militares, para que, juntos, imbuidos de la permanente inspiración que es el Almirante Grau, luchemos, con patriótica decisión, para mantener el orden constitucional y "Defender la independencia que, los legítimos representantes de la voluntad popular requieren, para el ejercicio de sus augustas funciones".

Almirante Miguel Grau.

Gran Almirante del Perú por los siglos sucesivos.

Tu pueblo, tus compatriotas todos unidos y henchidos de sincero y profundo patriotismo te rinden hoy justo homenaje, porque tú, eres la Patria, la Patria de ayer, la Patria de hoy y la Patria de siempre.

Muchas gracias.

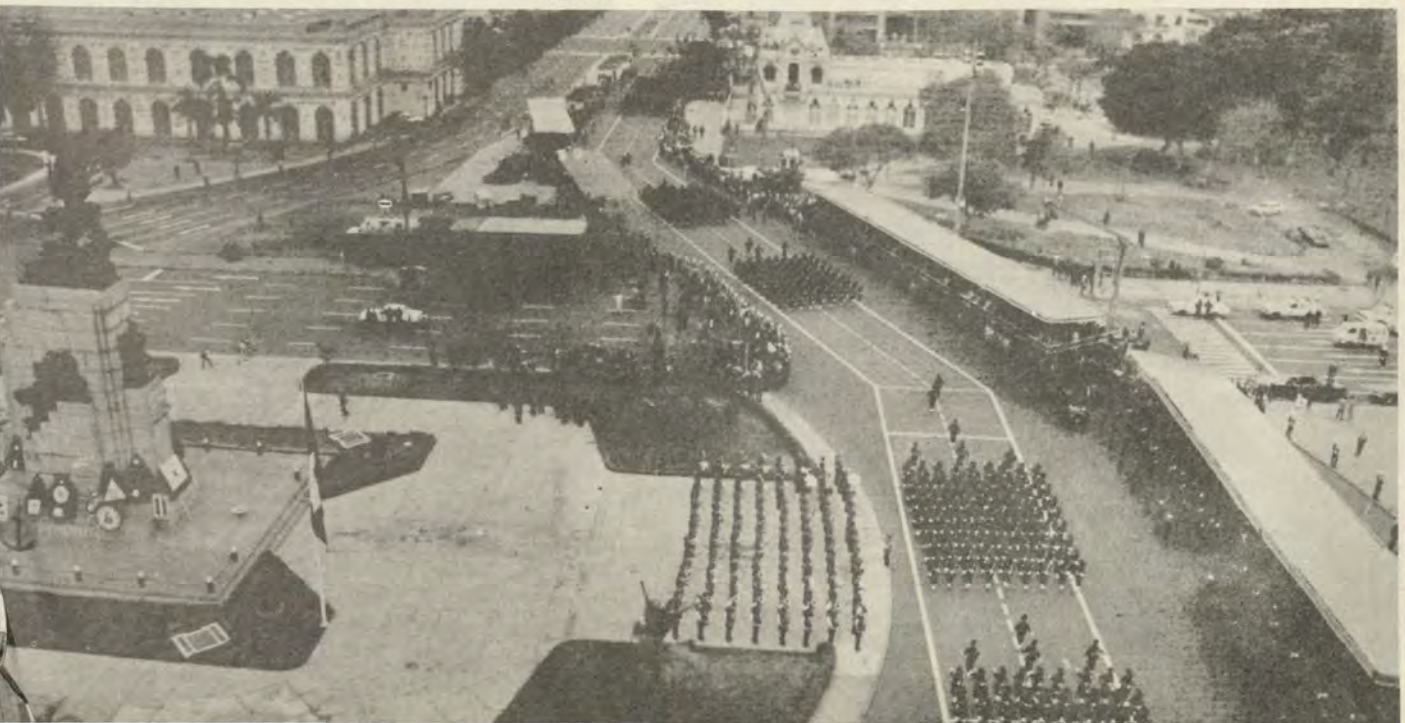

. . . Imponente Parada Militar

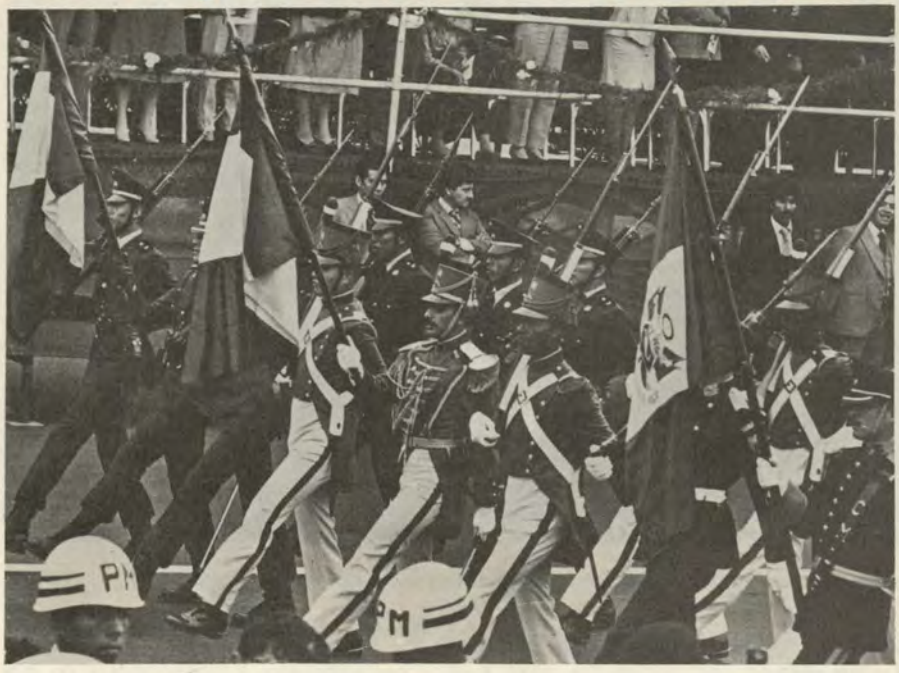

Escoltas del Ejército inician el desfile de este Agrupamiento.



Escolta de la Policía de Inve integrantes de ambos sexos, e Gran Almirante Grau.



Los clubes departamentales con sede en Lima, desfilaron en representación de sus coterráneos



Agrupamiento de enfermeras de autoridades y público.



Instituciones patrióticas se hacen presente en este fervoroso homenaje al Gran Almirante Grau.



Con prestancia participaron los miembros del Ejército Peruano.

La alegoría a la Patria en el monumento del Gran Almirante Grau, sirve de marco a los modernos helicópteros artillados de la Fuerza Aérea del Perú.



tigaciones constituida por el fervoroso homenaje al



vales, acaparan el aplauso

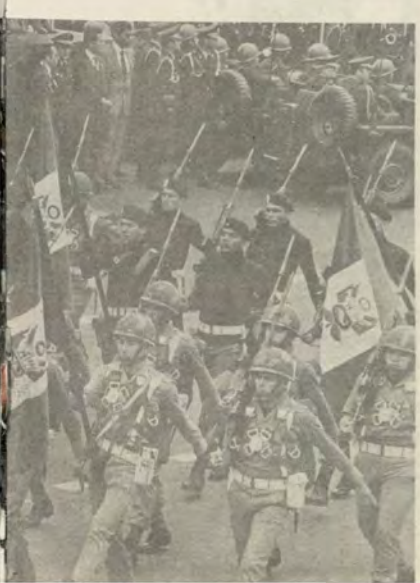



Compañía de Grumetes en perfecta formación.

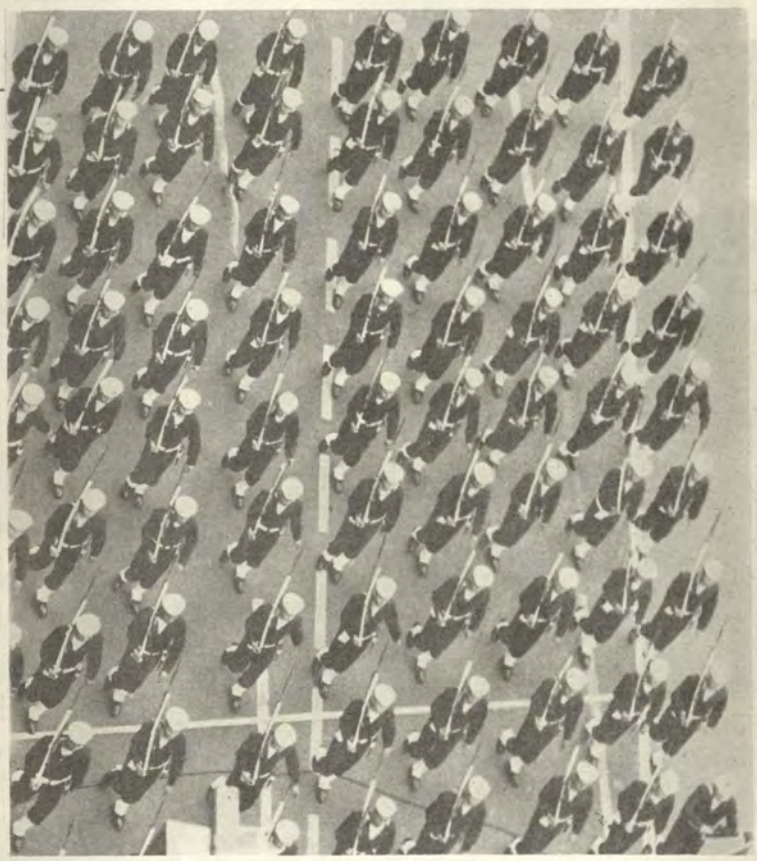

Comandos del Ejército equipados con novedoso armamento.



"Que el Pabellón de la Patria no sea arri

no quede en esta nave ningún hombre pa

Afirmado del Pa
BAP. "Montero"

Horas antes del gran homenaje ofrecido por las unidades de superficie, de la Fuerza Aeronaval y los comandos de la Fuerza de Operaciones Especiales, el Presidente de la República, Arquitecto Fernando Belaunde Terry, refiriéndose al B.A.P. "Montero" en el que se realizara la ceremonia de afirmado del pabellón expresó: "El pabellón nacional, que es el de la patria, no será arriado en este buque sino cuando no quede en él ningún hombre para sostenerlo".

Mas adelante, parafraseando las palabras de don Nicolás de Piérola, al inaugurar el primer monumento al Almirante Grau en el Callao, expresó igualmente: "El amor a la patria está tanto menos en los labios cuanto más hondo está en el corazón y no tiene otro lenguaje que el de las obras".

Durante la ceremonia hicieron uso de la palabra el Ministro de Marina Vicealmirante Jorge Du Bois Gervasi quien destacó la labor emprendida por la Marina de Guerra en el desarrollo socio-económico del país a través del fomento de la industria naval en el país.

También el Presidente del Directorio del SIMAC, Vicealmirante Jorge del Aguila Alcorta, al hacer entrega oficial de la moderna misilera construida en el SIMA a la Marina de Guerra del Perú, relevó el gran avance logrado por los tecnicos, profesionales y obreros de la industria naval peruana

El B.A.P. "Montero", es la tercera unidad de este tipo ordenada por la Marina de Guerra. Las dos primeras fueron construidas y equipadas en los astilleros de Cantieri Navale Riuniti



El Presidente de la República Arquitecto Fernando Belaúnde Terry, con vibrantes palabras relieva tal acontecimiento.



El Jefe de Estado acompañado del Ministro de Marina y altas autoridades, abordan la flamante unidad misilera.



ino cuando

stenerlo"

llón del



El Comandante General de la Marina, Vicealmirante Ricardo Zevallos Newton, pone en manos del Comandante del B.A.P. "Montero", el Pabellón Nacional, que luego flameará al tope.



nos antiguo iza por primera vez el sagrado bicolor en la popa del B.A. P. "Montero"

en Italia, y han recibido los nombres de B.A.P. "Carvajal" y B.A.P. "Villavisencio". Con el B.A.P. "Montero", se inició la construcción de buques de guerra de alta tecnología en el Perú. En la actualidad, también se encuentra en plena construcción un buque gemelo en los astilleros del SIMAC, el B.A. P. "Mariátegui".

QUIEN FUE LIZARDO MONTERO

La Marina de Guerra del Perú, se siente con legítimo orgullo por el hecho de que la primera fragata misilera construida en el SIMAC lleve el nombre del Contralmirante Lizardo Montero Flores, figura preclara en nuestra época republicana, quien, además de marino, destacó también por sus virtudes cívicas, lo que le deparó desempeñarse en más de una oportunidad como senador de la República, llegando, inclusive, a desempeñar la Primera Magistratura de la Nación. Como oficial de nuestra Armada participó igualmente en diferentes acciones bélicas.



El Pabellón Nacional en manos de la primera dotación del B.A.P. "Montero".



La flamante misilera, construida por el SIMAC, se dirige a su emplazamiento para dar inicio a la Revista Naval Internacional.

En Gran Revista Naval Internacional por Sesquicentenario

Pueblo peruano apreció poder Naval

En un ambiente de gran fervor patriótico y de marco multitudinario, el 29 de julio se desarrolló en aguas de los balnearios del sur, del Mar de Grau, la GRAN REVISTA NAVAL INTERNACIONAL. En ella participaron 36 unidades de la Marina de Guerra del Perú, 5 buques de la Armada de los Estados Unidos de América y uno de la Marina francesa, los que en el curso de la Revista Naval se desplazaron en formación de columna, de norte a sur, pasando por frente al B.A.P. "Montero", fragata misilera construida íntegramente en el Servicio Industrial de la Marina (SIMA).

En el buque misilero peruano enarbolaba la insignia del Presidente de la República y recibió los homenajes de estilo a una distancia de 1,500 metros del Faro de la Marina, ubicado en uno de los acantilados del balneario de Miraflores.

Por primera vez a lo largo de su vida republicana, el pueblo peruano tuvo la oportunidad de observar de modo pleno el poderío y número de las unidades de nuestra Armada. A lo largo de la Costa Verde el público tuvo oportunidad de ver un crucero,

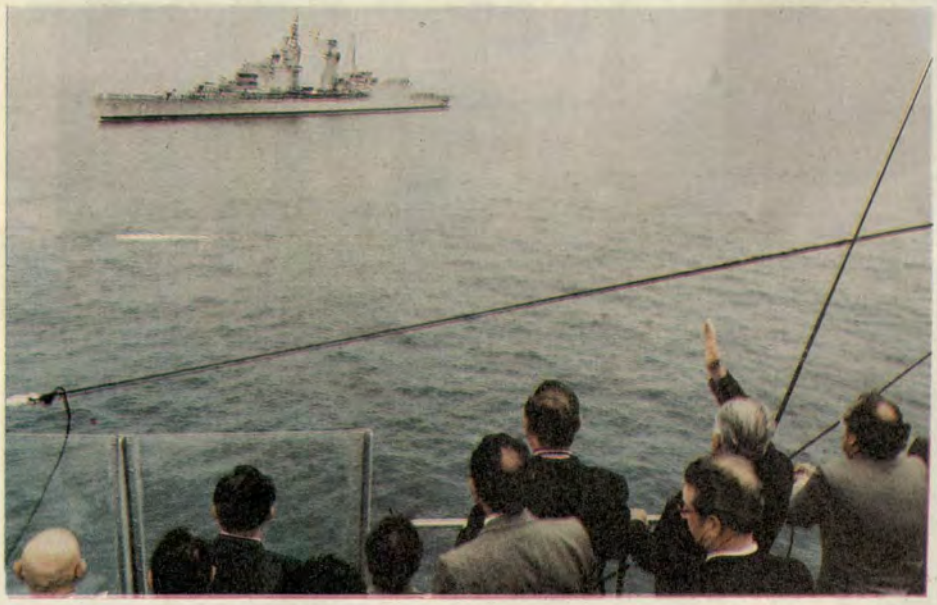

El Porta helicópteros B.A.P. "Aguirre", luciendo su moderna silueta en el Mar de Grau, mientras el Jefe de Estado presenta su característico saludo.



Las Unidades de la Fuerza de Submarinos tuvieron destacada participación en este evento naval.



Representando a la Marina de la República de Francia, el Aviso Escolta "E.V. Henry" con empavesado de gala en su homenaje al Almirante Grau.



El USS "Thorn" de la Armada de los Estados Unidos de América, cruzando la proa del B.A.P. "Montero"



Unidades de la Fuerza Aeronaval sobrevuelan al B.A.P. "Montero".





destructores, fragatas y corbetas misileras, así como modernos submarinos

La B.A.P. "Villavisencio", poderosa unidad misilera con su característica prestancia en el Mar de Grau.



que representan el poder de nuestra Marina en la defensa de la soberanía e integridad nacionales en el mar.

Previamente a la realización de la Gran Revista Naval y durante el desarrollo de la misma, aviones de exploración y ataque y helicópteros multifuncionales, con base en los cruceros y fragatas misileras, efectuaron evoluciones tácticas y ejercicios al área donde se hallaba ubicada la flamante y sofisticada misilera B.A.P. "Montero". ▶

En el Faro de la Marina de la Costa Verde se instaló la Tribuna Oficial donde autoridades e invitados especiales presenciaron el paso de las unidades navales.





A bordo del B.A.P. "Ocoña" representantes de la prenza nacional, cubren las incidencias de la Gran Revista Naval.

Desde el Puente de Comando del B.A.P. "Montero", las altas autoridades aprecian el paso de las modernas unidades navales.



En las playas, en los acantilados, en los árboles, puentes y en azoteas, miles de peruanos observaron por primera vez el poderío de la Marina, en la Revista Naval.

Gran Revista Naval . . .

Igualmente, y en forma simultánea, comandos paracaidistas de la Fuerza de Operaciones Especiales (FOES), efectuaron, desde aviones, su lanzamiento y descenso al mar y desarrollaron en él exhibiciones de su competencia.

Por su parte, aviadores navales, conduciendo aviones antisubmarinos Trackers, de exploración y de carga, sobrevolaron la Costa Verde y las unidades de guerra participantes en la GRAN REVISTA NAVAL INTERNACIONAL.

Dieron realce a esta Gran Revista Naval Internacional, los clubes deportivos civiles que pusieron la nota de colorido y alegría al trascendental evento. Estos clubes son: Club Regata Unión, Asociación Peruana de Veleros Clase Crucero, Asociación Peruana de Veleros Clase J 24, Asociación Peruana de Sunfish y Asociación Peruana de Lightning.



Flotilla de helicópteros Sea King sobrevuelan el Mar de Grau



Unidades de la Fuerza de Submarinos dejan una estela, en tanto unidades aeronavales cruzan raudas el espacio.

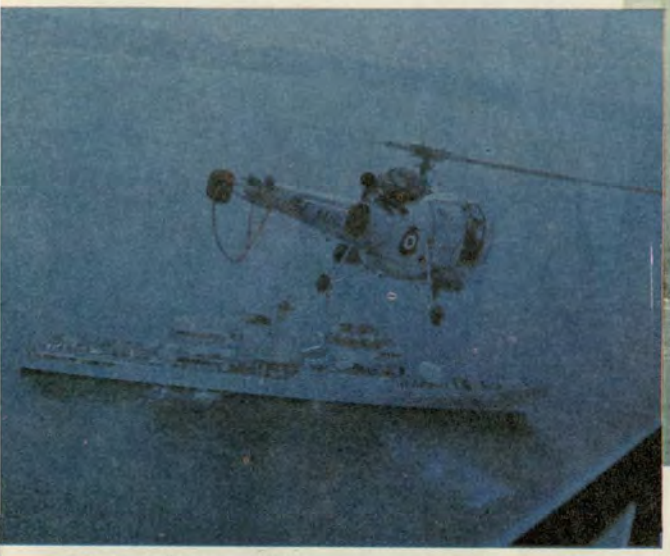

Un helicóptero Allouet pasa sobre el B.A.P. "Montero"



Al término de la Revista Naval, la Marina de Guerra del Perú ofreció un ágape en honor al Presidente de la República y a distinguidos invitados.





Flotilla de Helicópteros, Augusta Bell evolucionando sobre el grandioso escenario marino.



También una flotilla de entrenamiento participa en este evento naval.

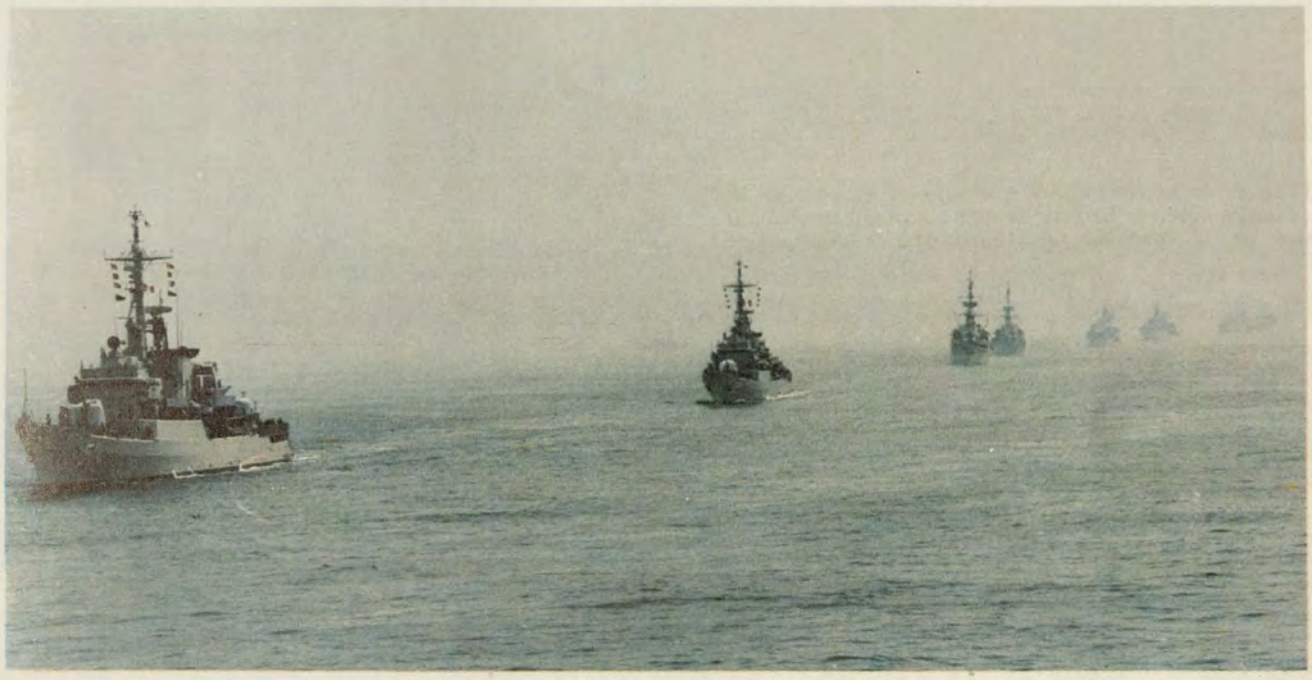

Vista panorámica del despliegue de las Unidades de Superficie.



Modernas y veloces Corbetas Misileras admiradas por miles de peruanos.

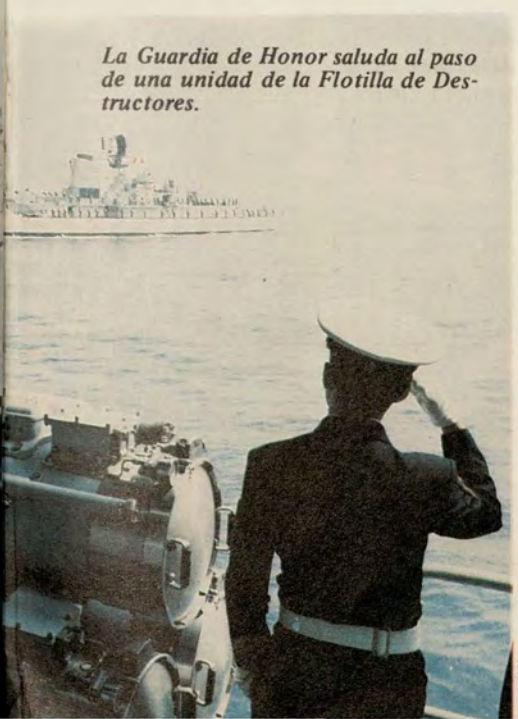

La Guardia de Honor saluda al paso de una unidad de la Flotilla de Destructores.



Vista de la muchedumbre que espectó el paso de las unidades navales. La foto aérea ha captado un helicóptero de la Dirección de Hidrografía y Navegación.



En la tribuna oficial levantada junto al Faro de la Marina, el Cardenal del Perú Monseñor Juan Landázuri Ricketts, el Alcalde de Lima Dr. Alfonso Barrantes L., y altas autoridades navales y civiles.



Paraidistas aenavales deienden el mar ara realizar na maora marinera.

Cualer lugar f bueno para spectar la gr iosa Revista val.



Helicópteros conformantes de la Fuerza Aeronaval se desplazan por el cielo sobre el B.A.P. "Montero".



Un "hombre cometa", desde un acantilado de la costa verde, se desplaza hacia la playa, ante el aplauso de miles de espectadores.

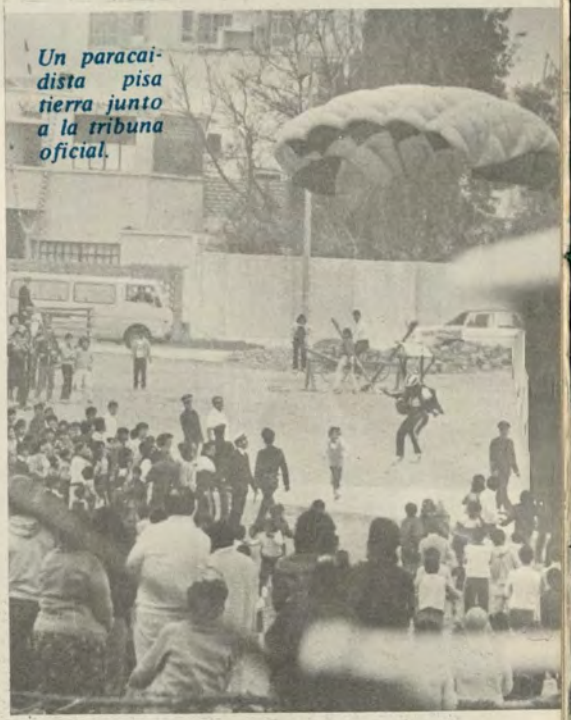

Un paracaidista pisa tierra junto a la tribuna oficial.



Paracaidistas aeronavales descienden del mar para realizar una maniobra marinera.

El B.A.P. "Melo" unidad hidrooceanográfica, presente en la Gran Revista Naval Internacional.

Cualquier lugar fue bueno para inspectar la gran Revista Naval.

En el gran escenario marino, dos sofisticadas unidades navales de la Marina de Guerra del Perú, en la Revista Naval Internacional.

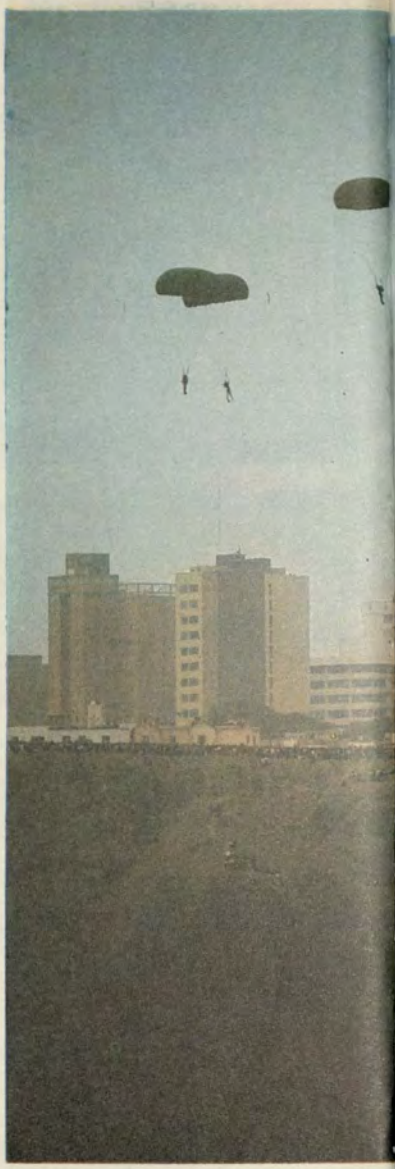

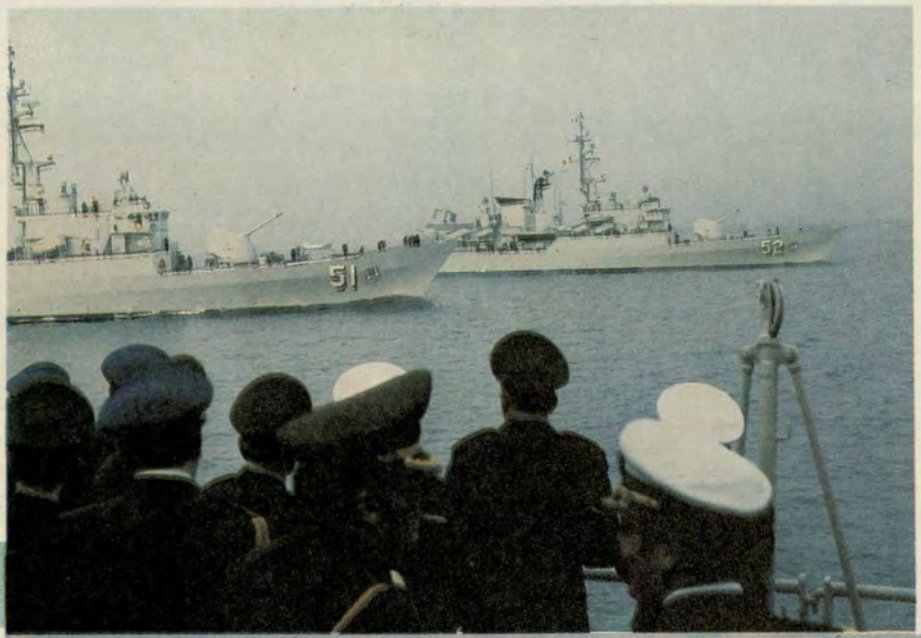

Desde la cubierta del B.A.P. "Montero", altas autoridades observan el desplazamiento de los buques de superficie.

El B.A.P. "Antofagasta", moderna unidad de la Fuerza de Submarinos.

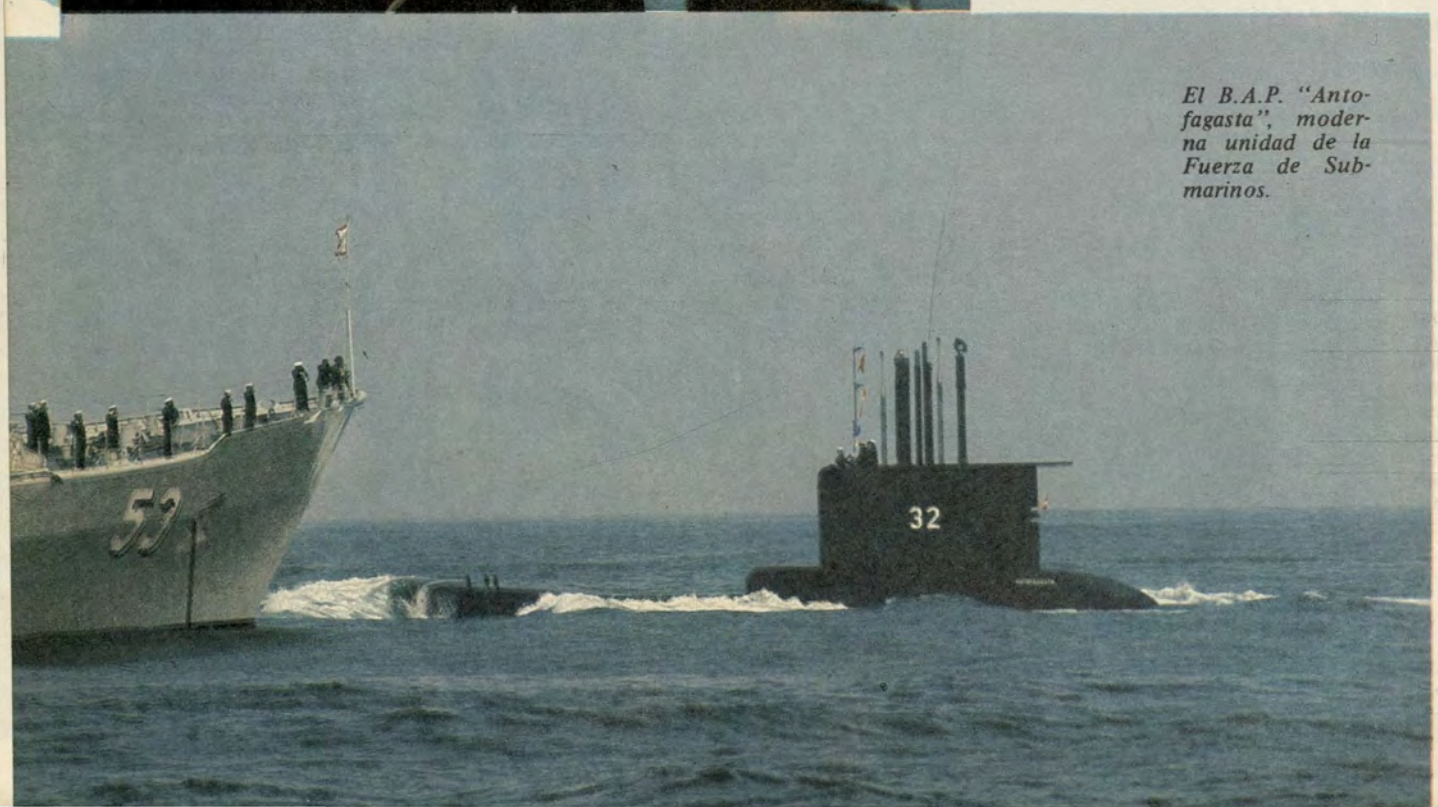



Frente al marco de bellos edificios miraflorinos, paracaidistas de la Fuerza de Operaciones Especiales descienden en pistas y parques.



La Aviación Naval presente en la Gran Revista Naval Internacional.



A bordo del B.A.P. "Ocoña" representantes de la prensa nacional, cubren las incidencias de la Gran Revista Naval.



El B.A.P. "Montero", presidiendo la Revista Naval, sobrevuelan la moderna misilera, helicópteros de la Fuerza de Aviación Naval.

Se sumaron a la Revista Naval

Embarcaciones Deportivas

En la Gran Revista Naval Internacional, excepcional homenaje al Gran Almirante Grau, escenificado en la playa "La Pampilla" (frente al Faro de la Marina) dieron el marco colorido decenas de lanchas pertenecientes a instituciones vinculadas estrechamente a las actividades marineras; entre ellas, la Asociación Motonáutica del Perú, que efectuaron una impecable demostración acuática en el área comprendida entre las playas "Las Boyas" y "La Pampilla". En la misma hora, otro grupo de esta institución realizó los mismos ejercicios en el río Amazonas. Tomó parte igualmente el "Club de Vuelo Libre de Lima" que, con vistosos cometas, en temeraria intervención, se lanzaron desde el Faro de la Marina hacia la playa. Este homenaje al Caballero de los Mares por parte de las asociaciones deportivas del Perú fue sellado con el aplauso y reconocimiento de millares de espectadores apostados frente al "Mar de Grau".

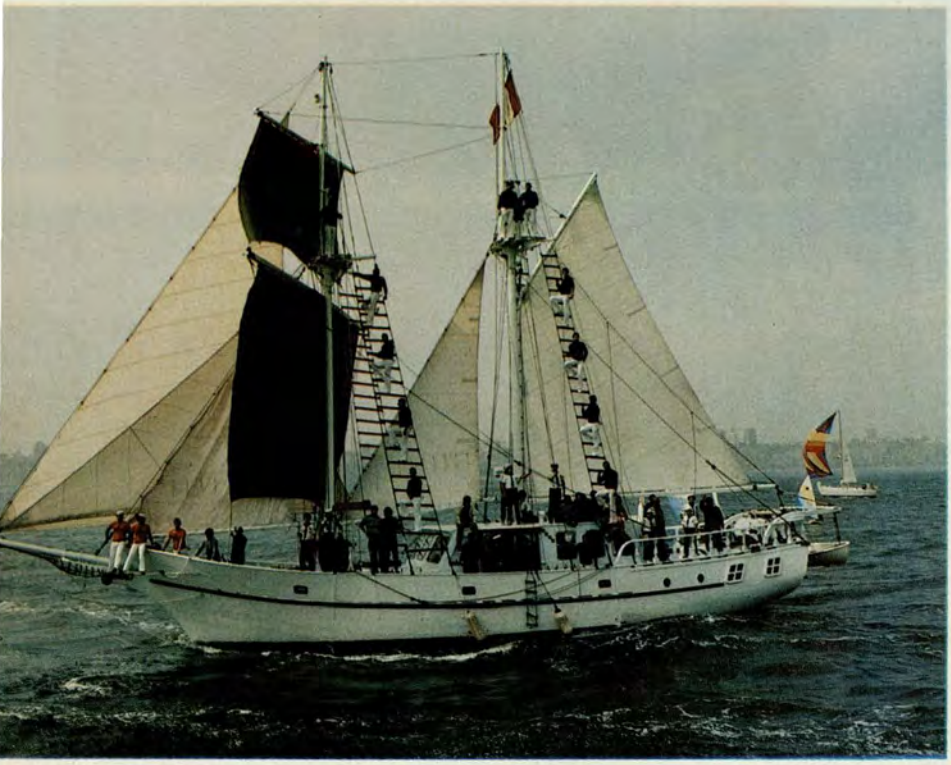



Cadetes Navales a bordo del B.A.P. "Marte", tributan un merecido reconocimiento al Gran Almirante Grau.

Embarcaciones luciendo multicolor velaje se aúnan a este acontecimiento histórico.







Ligeros y veloces, cruzan el "Mar de Grau" las bellas y multicolores embarcaciones.



Cadetes Navales, realizando maniobras marineras a bordo del B. A. P. "Marte" en homenaje al Gran Almirante Grau.

Alegría y entusiasmo en las embarcaciones al pasar por estribor del flamante misilero.

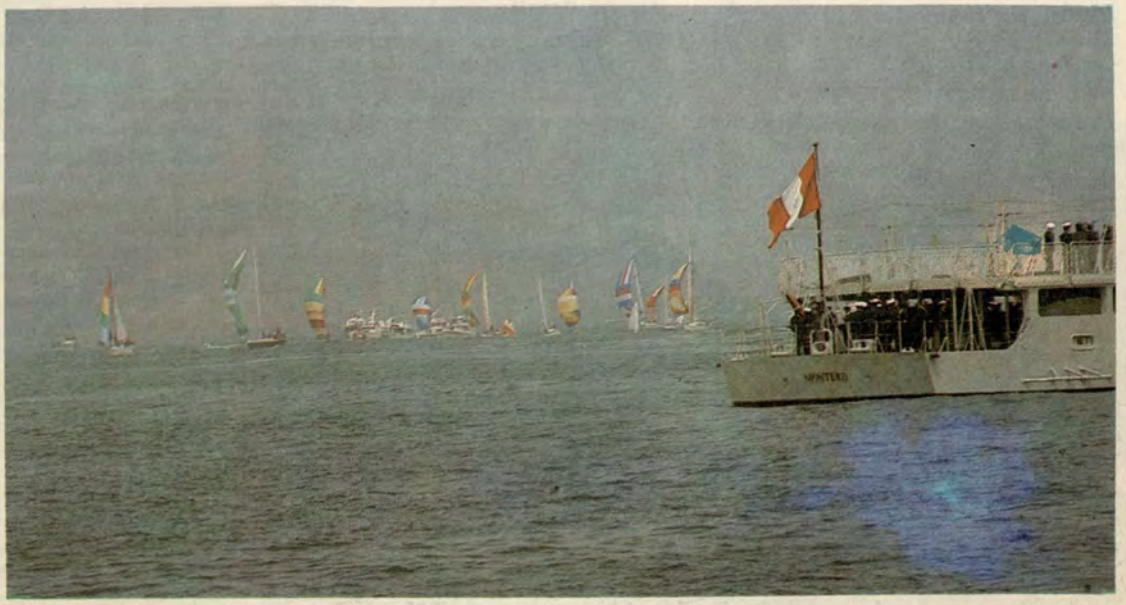

En el "Mar de Grau", en correcta formación veleros de las asociaciones deportivas de Lima, Callao y Balnearios, saludan al B. A. P. "Montero", aunándose a la Gran Revista Naval.

En el Mundo

Grato Homenaje al Héroe Peruano

Imponente Ceremonia en España

Imponente fue la ceremonia de inauguración del busto que perenniza la memoria del Gran Almirante Miguel Grau, en la ciudad de Madrid, España, la misma que fue presidida por el Alcalde de Madrid don Enrique Tierno Galván, el Embajador del Perú en España, don Miguel Mujica Gallo, la Sra. Rosa Wagner Grau de García, Agregados castrenses y, en representación del Ministro de Marina del Perú, el Contralmirante Víctor Silva Santisteban.

Ante el busto del Almirante Grau que se levanta en el Parque Norte, avenida Monforte de Lemos, en la ciudad de Madrid, el Embajador del Perú en España, se refirió a la figura egregia del Almirante Grau, así como expresó agradecimiento del Perú hacia el Ayuntamiento de Madrid por haber permitido la inauguración del busto. El Embajador peruano dijo en esta oportunidad: "Este busto que ahora contemplamos, conmemora una gloria peruana pero también universal, que como todas las grandes proezas, brillante y austera, vivificadora y ejemplar perdurará en el tiempo y en el devenir de los años, en el curso sin fin de los siglos".

Por su parte el Alcalde de Madrid, en significativas palabras, relievó las excelsitudes del gran personaje de la historia marítima del Perú y de América.

Al término de los discursos alusivos, la Banda de músicos de la Guardia Municipal interpretó los Himnos Nacionales del Perú y de España y en seguida se procedió a la colocación de las ofrendas florales. El Alcalde Tierno Galván y el Embajador del Perú colocaron una significativa ofrenda floral con el mensaje "El pueblo de Madrid al Gran Almirante Grau", igualmente lo hizo el Contralmirante Silva-Santisteban a nombre de la Marina de Guerra del Perú; Víctor Benavides y Danilo Sánchez a nombre de la Casa del Centro Hispano Peruano y de la Casa del Perú, respectivamente.



Vista del busto y placa conmemorativa del Almirante Grau, inaugurado recientemente en Madrid.

En Paraguay

Con la presencia del Presidente de la República de Paraguay, General Alfredo Stroessner y altas autoridades del gobierno, civiles y militares, el Intendente Municipal General Pereira Ruiz Díaz y el Embajador del Perú en este país, Dr. Enrique Zañartu, en la Plazoleta Isabel La Católica de Asunción, se realizó el acto de develación del Busto del Gran Almirante Grau.

Los discursos alusivos estuvieron a cargo del Embajador del Perú y el Jefe del Estado Mayor de la Armada Nacional, Contralmirante Eduardo Gonzales Petit, quienes destacaron la figura heroica del genial Comandante del "Huáscar", por su parte, el Embajador Peruano, agradeció al pueblo paraguayo y a su Presidente y autoridades por el tributo al Héroe de Angamos, en la fecha de la conmemoración del Sesquicentenario de su natalicio.

En Argentina

El homenaje al Gran Almirante en la República Argentina, tuvo una especial connotación para los peruanos y argentinos, tanto como para el gobierno del hermano país, sus Fuerzas Armadas y el pueblo en general.

El acto central tuvo lugar el 27 de julio en la Plaza "República del Perú" de la capital argentina y contó con la presencia del Vice-Presidente de la Nación, del Ministro de Relaciones Exteriores y Culto, del Ministro de Defensa, del Jefe de Estado Mayor Conjunto de la Fuerza Armada, de los Jefes de Estado Mayor del Ejército, Fuerza Aérea y de la Armada, de los representantes de las Cámaras Legislativas, de delegaciones de institutos culturales e históricos de la nación hermana y de Agregados Navales extranjeros acreditados en ese país".

Durante la ceremonia hicieron uso de la palabra el Jefe de Estado Mayor General de la Armada de Argentina y el representante de la Embajada del Perú en ese país, quienes relievaron la inmarcesible figura del Gran Almirante Grau.

Asimismo, la Honorable Cámara de Diputados rindió homenaje al ilustre marino peruano con la intervención de cinco legisladores pertenecientes de diferentes partidos políticos, igualmente se realizó una especial ceremonia en la Escuela No. 11 "República del Perú", conferencias en el Centro Naval, en el Círculo de Oficiales de la Marina y en el Instituto Nacional Sanmartiniano.



Palabras del Contralmirante Eduardo Gonzales Petit ante el monumento del Almirante Miguel Grau.

En Brasil

Con asistencia de altas autoridades de la República Federativa del Brasil, del Embajador del Perú en el Brasil, Agregados Castrenses e integrantes de la colonia peruana en ese país, se rindió fervoroso homenaje a nuestros Próceres de la Independencia y al Gran Almirante Miguel Grau en el Sesquicentenario de su nacimiento.

Durante la ceremonia, el Agregado Naval del Perú a la Embajada del Brasil, Capitán de Navío Juan Silva Pérez, durante su discurso, resaltó la fecha de nuestra Independencia y en esta especial ocasión, se refirió al Caballero de los Mares al cumplirse 150 años de su natalicio. Al término de su discurso, dijo: "Compatriotas, hoy aquí en Brasilia, alejados físicamente de nuestro querido Perú, pero cercanos en el pensamiento y ante el recuerdo de nuestro Gran Almirante reafirmemos en este día de la Patria, frente a nuestro sagrado bicolor, nuestra firme convicción y fe en los destinos del Perú, que está llamado a brillar en el concierto de los países del mundo"



Destacando la figura del Gran Almirante Grau y la confraternidad peruano–brasileña, el Agregado Naval del Perú a la Embajada del Brasil, Capitán de Navío Juan Silva Pérez.



Ante el busto del Almirante Grau, en la Escuela Naval de Bolivia, el Agregado Naval del Perú en ese país, colocó una ofrenda floral.

En Bolivia

Con júbilo, ratificando nuestra fraterna amistad, en la Escuela Naval de Bolivia, se celebró el Sesquicentenario del natalicio del Almirante Grau.

El acto se inició con el izamiento de las banderas del Perú y de Bolivia, luego se entonaron los Himnos nacionales de ambos países a cuyo término se depositó una ofranda floral ante el busto del Almirante Grau por el Embajador del Perú Sr. Jaime Cacho Sousa. En seguida, el Agregado Naval a la Embajada del Perú en Bolivia, Capitán de Navío Fernando Torres Alarcón hizo uso de la palabra en homenaje a la fecha y al héroe peruano. El acto culminó con el himno al Gran Almirante Grau.

En Inglaterra

Miguel Grau es la figura naval más insigne producida en la historia de la heroicidad americana. Es una de las figuras cumbres de las marinas de guerra del mundo, al lado del Almirante Nelson, estas consideraciones son suficientes para que el Perú y el continente americano se sientan orgullosos de tan eminente marino".

Fueron las palabras del Capitán de Navío Luis Osorio Ramal durante la ceremonia conmemorativa del Sesquicentenario del natalicio del Gran Almirante Grau. En el acto estuvieron presentes el Embajador del Perú en Gran Bretaña, el Dr. Andrés Aramburú Menchaca y personalidades diplomáticas.



El Embajador del Perú en Inglaterra, Dr. Andrés Aramburú Menchaca, departe con el Adjunto del Agregado Naval del Perú, luego del acto conmemorativo en memoria del Gran Almirante Grau.

Estados Unidos de América

Con emoción patriótica, el 26 de julio, en la residencia oficial del Agregado Naval a la Embajada del Perú en los Estados Unidos y con la asistencia del Embajador Dr. Luis Marchand Steen, del personal diplomático, del Presidente de la Delegación peruana ante la J.I.D., General de División Héctor Cornejo, del Agregado Policial Tte. Gral. G.C. Rodolfo Graham, del Agregado Naval a la Representación Permanente del Perú ante la OEA y delegado de Marina ante la J.I.D. Contralmirante Tomás Lázaro de Ortecho, se rindió homenaje al Gran Almirante Grau en la fecha de su natalicio.

Durante el acto se dio lectura a una apología de la personalidad del Almirante Grau resaltando sus singulares dotes profesionales y humanas que le caracterizaron el fructífero trayecto de su vida.

Por otra parte, el Embajador del Perú en un almuerzo que le fue ofrecido por los miembros de la O.E.A. y ante la colonia peruana en Washington relievó la figura del Héroe de Angamos

Todo el país se rindió honores al Gran Almirante

Vibrante desfile en Arequipa

Un fervoroso homenaje rindió Arequipa al Gran Almirante Miguel Grau, en el 150 aniversario de su nacimiento y conmemoró así mismo la efemérides patria, adquiriendo ambas celebraciones contornos de una grandiosa fiesta cívico—militar.

La ceremonia central se realizó en la Plaza Grau en donde se dio cita una gran concurrencia para testimoniar, junto con sus principales autoridades, el más fervoroso homenaje que haya rendido a un héroe en toda la historia de la ciudad mistiana.

La ceremonia se dio inicio a las 9 de la mañana con los honores de las autoridades; enseguida, el Comandante de la Tercera Zona Naval, Contralmirante Edmundo Guzmán Lanfranco, izó la bandera nacional, luego se entonó el Himno Nacional a cuyo término se procedió a la colocación de ofrendas florales, por parte de instituciones de la ciudad y también de las Fuerzas Armadas y Fuerzas Policiales, al pie del monumento al Gran Almirante.

El acto litúrgico estuvo a cargo del Arzobispo de Arequipa Monseñor Fernando Vargas Ruiz de Somocurcio y luego se dio lectura a la Proclama a la Nación del Ministro de Marina, Vicealmirante Jorge Du Bois Gervasi.

Posteriormente las autoridades se trasladaron a la avenida Bolognesi a fin de presenciar la Parada Militar, la misma que se dio inicio con el paso del Jefe de Línea y Estado Mayor de las Fuerzas Armadas acantonadas en Arequipa, a continuación pasó el primer agrupamiento conformado por la Marina de Guerra del Perú; siguió después la Fuerza Aérea, el Agrupamiento de la Guardia Civil, el de la Guardia Republicana y el de la Policía de Investigaciones, seguidamente el Colegio "Francisco Bolognesi", cerrando el desfile el Agrupamiento del Ejército. Los Institutos Armados mostraron su alto grado de preparación y firme eficiencia.



Imponente manifestación de patriotismo ante el monumento a Grau en el marco majestuoso de la ciudad Blanca.



Pabellón del Destacamento de la III Zona Naval inicia el desfile militar.

En este homenaje, las instituciones culturales y edilicias de la ciudad en sus respectivas sedes rindieron tributo por el imperecedero recuerdo de las hazañas navales del Caballero de los Mares.

EN EL MUNICIPIO

Durante la sesión solemne en homenaje al Héroe de Angamos, el Dr. Eusebio Quiroz Paz—Soldán pronunció el discurso de orden, a cuyo término fue aplaudido por sus palabras de hondo contenido histórico.

En la Amazonía

Gran Desfile y Revista Naval Internacional



La Patrullera Fluvial ARB. "Pedro Texeira" durante la Revista Naval Internacional en el majestuoso escenario del Amazonas.

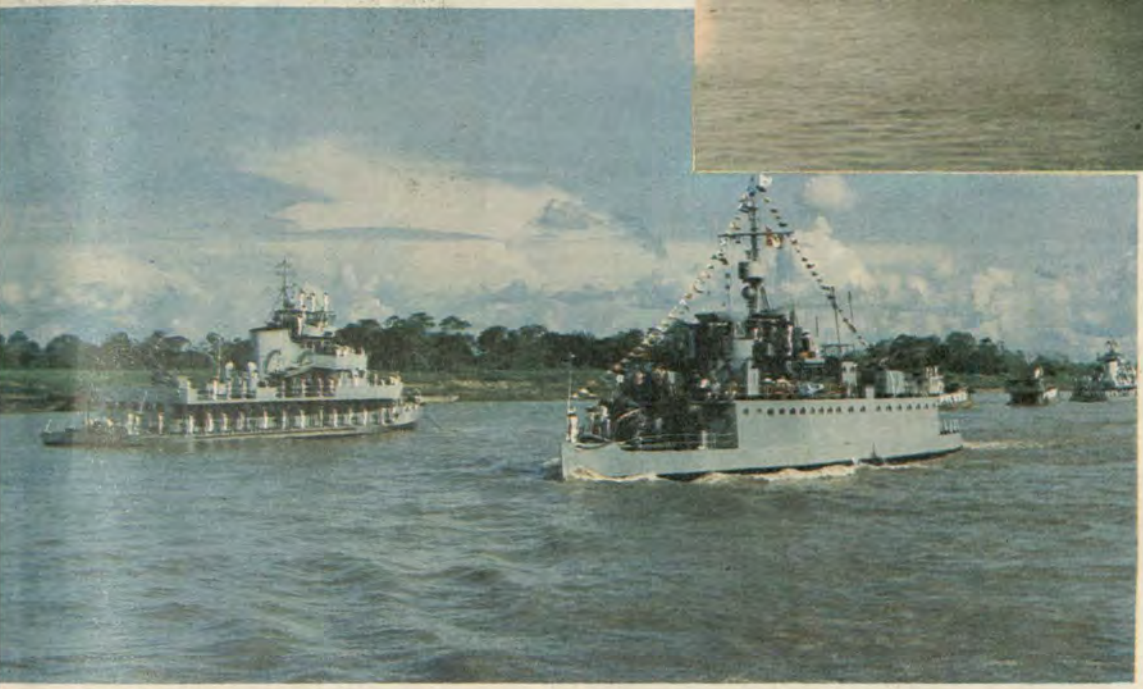

Se hace presente la cañonera fluvial BAP "Amazonas" en la Revista Naval.

En Puerto Maldonado

Con una serie de eventos programados por el Comandante de la IV Zona Naval, se celebró el Sesquicentenario del Natalicio del Gran Almirante Grau, culminando el acto central el 27 de julio en la Plaza Grau de Puerto Maldonado.

La ceremonia se inició con el izamiento del Pabellón Nacional y luego se procedió a la colocación de ofrendas florales ante el busto del Gran Almirante Grau, por parte de la Marina de Guerra del Perú y representantes de instituciones locales.

Se procedió después a la lectura de la Proclama del Ministro de Marina y una concentración cívico-militar en la Plaza que lleva el nombre del héroe, en el que participaron efectivos de las Fuerzas Armadas y Fuerzas Policiales.

En el marco de este programa, en el Club de Leones de Puerto Maldonado se realizó un homenaje, durante el cual, en nombre de la Marina de Guerra del Perú, hizo uso de la palabra el Capitán de Fragata SGC Carlos Cobos Vargas, a través del cual resaltó la trayectoria profesional del Gran Almirante Grau y leyó las cartas del héroe a la señora Carmen Carvajal de Prat y la que ésta a su vez, en agradecimiento escribiera al genial Comandante del Huáscar. Expresó el orador que la influencia de Grau en las más elevadas y puras manifestaciones del espíritu es pues patente y se intensifica a través del tiempo.

Dentro del programa de actividades por el Sesquicentenario del Natalicio del Gran Almirante Miguel Grau, se realizó un evento internacional de fútbol con equipos representativos de Bolivia, Brasil y Perú que se aunaron al homenaje del Caballero de los Mares.



Ante el busto del Héroe de Angamos, el Capitán de Fragata SGC. Carlos Cobos Vargas hizo uso de la palabra en nombre de la Marina de Guerra del Perú.



Destacamento Naval de Puerto Maldonado rindiendo honores.

En la Fuerza Naval de la Amazonía

Todo Iquitos, el 27 de julio reverenció al héroe de Angamos en el Sesquicentenario de su natalicio con diversas actuaciones que dieron el marco propicio para rememorar al heroico Almirante.

Para esta significativa ocasión arribaron al Puerto Fluvial, unidades navales del Brasil y Colombia. La delegación brasileña estuvo presidida por el Almirante Jorge Da Fonseca Hermes quien arribó a bordo de la patrullera fluvial "Raposo Tavares", así como también la patrullera "Pedro Texeira". La delegación de Colombia tuvo su representante en el Almirante Germán Rodríguez Guerrero.



Los distinguidos marinos Vicealmirante ARB Jorge Da Fonseca Hormes, de la Marina del Brasil, y el Almirante ARC de la Armada de Colombia Germán Rodríguez, arriban a la Base Naval de Nanay durante su grata visita.

En el día central, el 27 de julio, el Comandante de la Quinta Zona Naval y de la Fuerza Naval de la Amazonía, Contralmirante Willy Harm Esparza, presidió los actos conmemorativos

A las 09:30 fueron disparados 21 salvas en honor al natalicio del Almirante Miguel Grau. Después en la Iglesia Matriz de Iquitos se celebró un Te Deum, y posteriormente se procedió a la colocación de ofrendas florales ante el monumento al Almirante Grau por parte de las instituciones edilicias, culturales y las Fuerzas Armadas.

En el transcurso de este acto, se leyó la Proclama del Ministro de Marina, Vicealmirante Jorge Du Bois Gervasi, acto a cargo del Comandante de la Quinta Zona Naval y de la Fuerza Naval de la Amazonía.

Se procedió después al desfile cívico-patriótico, al que dio realce esta vez la participación de las dotaciones de los buques visitantes de la República Federativa de Brasil y de Colombia, y demostraron, así mismo, su alta preparación los agrupamientos de nuestra Marina, Aviación y Fuerzas Policiales.

En el marco de los programas conmemorativos en Iquitos, se realizó igualmente una brillante Revista Naval en las aguas del río Amazonas, participando en este singular evento 8 unidades navales del Perú, 2 unidades de la Marina del Brasil, y 2 de la Marina de Colombia. La muchedumbre, apostada en las riberas del río Mar, aplaudió el paso de estas unidades que hicieron del evento un imperecedero homenaje al Gran Almirante del Perú.

El 29 de julio, dentro del marco de las conmemoraciones, se develó la placa de la nueva avenida de La Marina, en esta ciudad del oriente peruano.



Autoridades locales y visitantes ilustres y pueblo en general, se aúnan a la celebración del Sesquicentenario del natalicio del Almirante Grau.



El Comandante de la Fuerza Naval de la Amazonía, Contralmirante Willy Harm Esparza, iza el pabellón nacional en la Plaza Grau de Iquitos, dando inicio a la ceremonia.



El Comandante de la Fuerza Naval de la Amazonía dando lectura a su discurso en el acto central.



Unidad Naval de la República de Colombia, participando en la Revista Naval.



La Escolta de la delegación de la Marina de Colombia, se hace presente en esta magna fecha.

En Trujillo

Los altos valores patrióticos y humanos del Gran Almirante Grau, fueron resaltados en la Plaza que lleva su nombre en la ciudad de Trujillo, al conmemorarse el 150 aniversario de su natalicio.

El acto central contó con la presencia de autoridades civiles, militares, políticas y eclesiásticas y de las Fuerzas Armadas y Policiales.

El Prefecto de la Libertad, Thelmo Hoyle de los Ríos, y el Comandante de Armas, Coronel José Cossio, pasaron revista a las tropas antes de darse inicio al homenaje al Caballero de los Mares.

Después de haberse izado el Pabellón Nacional y ser entonado el Himno Nacional se procedió a la colocación de ofrendas florales ante el monumento del Gran Almirante.

Luego, el Presidente de la Asociación Pro-Marina, filial Trujillo, Sr. Ernesto Espinoza, tuvo a su cargo el Discurso de Orden; también se dio lectura al mensaje del Prefecto de La Libertad y la Proclama del Ministro de Marina.

Culminó el acto con el desfile de las agrupaciones de la Fuerza Armada y Fuerzas Policiales.

En la noche, en el Teatro Municipal de Trujillo se presentó el Grupo de Ballet Profesional del Instituto Nacional de Cultura, mientras en la Plaza de Armas se realizaba una retreta y verbena organizadas por el Concejo Provincial de la señorial ciudad de Trujillo.



La Escolta de la Delegación de la Marina del Brasil se hace presente en la magna fecha.



Regimiento de la Fuerza Naval de la Amazonía, haciendo gala de la marcialidad durante la Parada Mili-

Vibró el nombre de Grau

En Clubes Departamentales

El 28 de Junio los clubes departamentales del Perú, en coordinación con la Dirección de Intereses Marítimos con sede en Lima y Callao, dieron inicio a una serie de conferencias con motivo de la celebración del Sesquicentenario del Natalicio del Almirante Grau.

Los clubes departamentales que se encuentran asociados y presididos por el Mayor General F.A.P. (r) Oscar Dávila Zumaeta, programaron este ciclo de conferencias que se dio inicio en el Club Departamental Tacna, con la participación de los clubes Moquegua, Arequipa, Apurímac y Puno.

En esta oportunidad, la conferencia alusiva a esta histórica fecha estuvo a cargo del Vicealmirante (r) Luis Vargas Caballero quien es acucioso investigador de la Historia Naval y natural de la histórica ciudad de Tacna.



En el Club Tacna

Los conferencistas que tomaron parte en esta serie de conferencias son miembros del Instituto de Estudios Histórico Marítimos del Perú, que preside el Contralmirante (r) Federico Salmón de la Jara.

Al acto inaugural asistió el Presidente de la Comisión Nacional del Sesquicentenario del Natalicio del Almirante Miguel Grau, Vicealmirante José Carcelén Basurto, directivos de los clubes Departamentales, representantes de Instituciones históricas y culturales.



En el Club Tarma

Este ciclo de conferencias conmemorativas continuó el 5 de julio en el Club Tarma. Le tocó exponer en esta oportunidad, al Capitán de Fragata (r) Juan Manuel Castro Hart y tomaron parte los clubes: Tarma, Ayacucho, Huancavelica, Pasco y Huancayo.

El día 12 de julio, le tocó al Club Huánuco, en cuya sede se rindió fervoroso homenaje al "Caballero de los Mares". El conferencista fue el Dr. Raúl Palacios Rodríguez y asistieron directivos de los clubes departamentales del Cusco, Ancash y de la Provincia de Chancay.



En el Club Huánuco

La cuarta conferencia se efectuó el 14 de Julio en el Club Loreto, con la participación de los clubes departamentales de Amazonas, Ucayali, San Martín y Madre de Dios. En esta oportunidad le tocó exponer al Presidente del Instituto de Estudios Histórico Marítimos del Perú, Contralmirante (r) Federico Salmón de la Jara.



En el Club Loreto

Culminó exitosamente este ciclo de conferencias en homenaje a Grau, en el Club Piura, el lunes 23 de julio tomando parte los clubes Cajamarca, Tumbes, Lambayeque, Pacasmayo y Trujillo.

La exposición alusiva a la personalidad y trayectoria naval del "Caballero de los Mares" estuvo a cargo del Contralmirante (r) Melitón Carbajal Pareja. El Club Piura lució un hermoso marco, en un ambiente de profunda convicción patriótica, corolario singular de un homenaje en el cual todo el Perú dijo: ¡Presente!



En el Club Piura

Al Señor Ministro

Réplica de la Espada "Almirante Grau"

En el Salón Huáscar del Ministerio de Marina, dentro del marco de actividades celebratorias por el Sesquicentenario del Nacimiento del Almirante Grau, el Comandante General de Marina, Vicealmirante Ricardo Zevallos Newton, hizo entrega de la réplica de la espada del Gran Almirante Miguel Grau al Ministro de Marina, Vicealmirante Jorge Du Bois Gervasi.

Al hacer uso de la palabra, el Vicealmirante Zevallos Newton relevó las dotes personales y profesionales del titular de Marina e igualmente resaltó el singular significado de la alta distinción a la que se hacía merecedor como es el otorgamiento de la réplica de la espada que usara el Gran Almirante del Perú.

El Ministro de Marina, al agradecer la distinción de que era objeto dijo, refiriéndose a la réplica que recibía, "la tendré siempre, permanentemente, como insignia de patriotismo y valor".

En la ceremonia estuvieron presentes también el Jefe de Estado Mayor General de Marina, Vicealmirante Jorge del Aguila Alcorta, y señores Almirantes.



De manos del Comandante General de la Marina, el Ministro de Marina, recibe la réplica de la espada del Gran Almirante Grau.

También al Comandante General y Señores Vicealmirantes

En ceremonia de ribetes y carácter eminentemente naval, en la explanada de la Escuela Naval, ante el monumento y cripta del Almirante Grau, el 25 de julio los Vicealmirantes de nuestra Marina de Guerra fueron distinguidos con el otorgamiento de la réplica de la espada del Caballero de los Mares en mérito a sus servicios distinguidos y con ocasión de celebrarse el Sesquicentenario del Natalicio del Héroe de Angamos. El acto fue presidido por el Ministro de Marina, Vicealmirante Jorge Du Bois Gervasi.



El Ministro de Marina hace entrega de la histórica espada al Comandante General de la Marina.

Estuvieron presentes en el acto, la plana mayor de la Marina y una delegación de cadetes navales emplazados en el patio Principal.

La alta distinción fue entregada por el titular de Marina a los señores Vicealmirantes Ricardo Zevallos Newton, Comandante General de Marina, Vicealmirante Jorge del Aguila Alcorta Jefe del Estado Mayor General de Marina; Vicealmirante Gerónimo Cafferata Marazzi, Inspector General de Marina; Carlos Garrido Lecca Soto, Comandante General de Operaciones; Vicealmirante Víctor Nicolini del Castillo, Comandante de la Segunda Zona Naval; Vicealmirante Julio Pacheco Concha Hübner, Director General del Material; Vicealmirante Augusto Pérez del Solar, Director General de Economía; Vicealmirante José Carcelén Basurto, Director General de Intereses Marítimos; Vicealmirante Jorge Telaya Hidalgo, Director Ejecutivo del Proyecto Base Naval de Chimbote; Vicealmirante Andrés Ferrari Rodríguez, Director General de Capitanías; y Guardacostas; y Vicealmirante Fernando Roca Alzamora, Presidente Supremo de Justicia Militar.



Igualmente, el titular de Marina entrega el valioso símbolo a los señores Vicealmirantes.

Las distinciones fueron entregadas por el Ministro de Marina al haber alcanzado los altos oficiales distinguidos el más alto rango en la carrera naval.

Sesión Solemne

En la Municipalidad de Lima



El Alcalde de Lima, Dr. Alfonso Barrantes Lingán, preside la Sesión Solemne en la Municipalidad de Lima acompañado del Ministro de Marina y destacadas autoridades ediles.

La Municipalidad de la ciudad de Lima, en sesión solemne tributó homenaje al Gran Almirante Miguel Grau con motivo del sesquicentenario de su natalicio, asimismo rememoró el legado de nuestros próceres y mártires de la Independencia Nacional, en vísperas de la efemérides patria.

Al acto presidido por el Alcalde de Lima, Dr. Alfonso Barrantes Lingán, fue invitado especialmente el Ministro de Marina, Vicealmirante Jorge Du Bois Gervasi y altas autoridades navales.

En el curso de la patriótica ceremonia, el burgomaestre limeño resaltó la proyección del legado histórico y humano del Caballero de los Mares, paradigma y símbolo permanente de peruanidad.

En este homenaje, fue develado un busto del insigne Almirante ubicado en un lugar preferencial del hall del 2do piso del Palacio Municipal.

A los Señores Almirantes

Condecoración "Gran Almirante Grau"

Luego de la ceremonia de entrega de la réplica de la espada del Almirante Grau a los señores Vicealmirantes, el Ministro de Marina, en su condición de Canciller de la Orden "Almirante Grau" confirió esa preciada condecoración que lleva el nombre del Caballero de los Mares, por servicios excepcionales, a los Vicealmirantes Jorge Telaya Hidalgo, Andrés Ferrari Rodríguez, y Fernando Roca Alzamora, y en el grado de Gran Oficial a los Contralmirantes Samuel Sánchez Checa, Manuel Ramos Montoya, Javier Rocha Mujica, Guillermo Zariquiey Alegre, Víctor Posso Carrillo, Gustavo Barragán Schenone, Carlos Valdez de la Torre, Alejandro Martínez Frisancho y Edmundo Guzmán Lanfranco.

El titular de Marina, en esta ocasión, dijo" "Reafirmamos el propósito de hacer de nuestras vidas perenne acto de entrega y acrecentamiento del luminoso legado de Grau".

A nombre de los condecorados agradeció el Comandante General de Marina, Vicealmirante Ricardo Zevallos Newton, quien expresó que tal distinción constituye un voto oportuno en la proximidad de un día de alegría y júbilo: El ciento cincuenta aniversario del natalicio del Almirante Grau".



El Ministro de Marina ciñe la condecoración a los señores Almirantes en la ceremonia realizada ante el monumento al héroe de Angamos en la Escuela Naval.



El alto mando Naval y señores Almirantes presenciando el desfile del Batallón de Cadetes.

En el Coliseo Amauta

Gran Actuación Cívico Cultural

La Escuela Naval del Perú y la Asociación de Ex-Cadetes Navales del Perú presentaron en el Coliseo Amauta una actuación cívico-cultural en homenaje al egregio Héroe de Angamos.

El programa que motivó el aplauso de la concurrencia, consistió en números de música, destacándose la escenificación de la vida de Grau y su gloriosa inmolación en Angamos, presentaciones de ballet moderno por el Grupo Sweet y por el Grupo Acuario. Se recitó la Oda Pindárica, cuyo autor es el poeta José Gálvez.

Por su parte, Cadetes de la Escuela Naval efectuaron movimientos de armas marchas militares con el fondo musical de la Banda Sinfónica de este Centro de Estudios Navales.

El programa que se desarrolló en el Coliseo, obtuvo singular éxito por la participación de los Cadetes de la Escuela Naval y la intervención de conocidos artistas que dieron realce en este homenaje al "Caballero de los Mares". La obra que constituyó un todo integral por su mensaje histórico, estuvo auspiciado por el Ministerio de Marina.

Asistieron al acto el Ministro de Marina, Vicealmirante Jorge Du Bois Gervasi el Vicealmirante Rafael Araujo, señores Almirantes e invitados especiales.



El Ministro de Marina, Vicealmirante Jorge Du Bois Gervasi, el Segundo Comandante General de Marina de Colombia, Vicealmirante Rafael Grau y sus respectivas esposas, al inicio del acto cívico-cultural en el Coliseo "Amauta".



Escenas de la vida del Almirante Grau que fueron presentadas como parte central del programa.



Destacado elenco de Cadetes de la Escuela Naval del Perú y connotados artistas invitados participaron en esta obra teatral que fue aplaudida por el público asistente.





En Honor a Grau

Competencias Náuticas

Los diversos representativos náuticos de la Provincia Constitucional del Callao y del distrito La Punta, contribuyeron al éxito de las regatas en homenaje al "Caballero de los Mares" en el Sesquicentenario de su nacimiento.

La Escuela Naval del Perú, el Club Unión, "Cannottieri", Universitario y otros se hicieron a la mar para disputar las respectivas categorías entre estas: Mayores, Veteranos, Juveniles y Noveles.

No podía faltar en esta oportunidad la numerosa concurrencia del público chalaco que se apostó a lo largo de las playas de Chucuito y La Punta para presenciar este emotivo evento náutico.

Los días 4, 11 y 18 Agosto se efectuaron dichas competencias en la referida bahía del Callao, donde los participantes hicieron gala de sus formidables condiciones marineras.







Miles de Peruanos Visitaron

Stand de la Marina

Miles de peruanos, con unción patriótica visitaron el Stand Naval de la Feria del Hogar para observar las valiosas reliquias y objetos personales del Gran Almirante Grau, así como piezas del legendario monitor "Huáscar". El stand denominado "Gloria a vos Almirante" estuvo situado en el pabellón central de la Feria del Hogar y fue inaugurado el 19 de julio.

La Marina de Guerra del Perú instaló este stand con la finalidad de mostrar al público capitalino las valiosas reliquias históricas, muchas de las cuales se exhiben por primera vez.

En el marco de la celebración del Sesquicentenario del Natalicio del Gran Almirante Grau, el público apreció la hermosa espada de oro con incrustaciones de piedras preciosas y esmalte que le obsequiaron las damas peruanas residentes en Europa, así como también la espada del Oficial de nuestra Armada que perteneció al Héroe de Angamos.

Igualmente se exhibió su gorra, prismáticos, una sandalia, un cuadro de Santa Rosa de Lima, libros de la época dedicados por ciudadanos argentinos, un vaso de plata, sus charreteras y su Despacho de Capitán de Navío.

En este stand se pudo ver también la bandera peruana que flameó en el "Huáscar", una lumbrera, una maqueta, un pedazo de su casco y un plato perteneciente a la vajilla del histórico Monitor.

Completó la muestra ampliaciones fotográficas de la familia del Gran Almirante, la casa donde nació en Piura y la de su residencia en la calle Lescano en Lima.



El sobrio stand Naval luce engalanado con distintivos navales.



El Presidente de la República, Fernando Belaúnde Terry, y las altas personalidades observan las reliquias del Gran Almirante.

Hipódromo de Monterrico

Clásico Sesquicentenario

Aunándose al programa conmemorativo del Sesquicentenario del Natalicio del Gran Almirante Grau, en el Jockey Club del Perú y con la participación de los propietarios de los Studs, el 26 de julio se realizó el "Clásico Gran Almirante Miguel Grau". Al certamen asistió el Ministro de Marina, Vicealmirante Jorge Du Bois Gervasi, y Directivos del Jockey Club. El Titular de Marina hizo entrega del Trofeo "El Huáscar de Plata" a los señores Francisco Leo Farje e Isaac Galfki propietarios del caballo ganador "Huarico"



El Ministro de Marina hace entrega de una réplica del monitor "Huáscar" al dueño del Stud ganador.

Vecinos de Lima, Callao y balnearios se deleitaron espectando fuegos artificiales, durante la grandiosa verbena en la Costa Verde.



La Banda de Músicos de la Guardia Republicana del Perú, dio la nota de alegría en uno de los escenarios montados en los distritos de Lima aledaños al mar.

La Marinera también estuvo presente en la gran verbena.



Al Almirante Grau

Grandiosa Verbena

Los distritos aledaños al "Mar de Grau" el 28 de julio pudieron espectar el escenario artístico más grande de todos los tiempos. A partir de las 7 de la noche la mayoría de orquestas, conjuntos artísticos, compositores, artistas de radio y televisión, animadores e intérpretes y las bandas de músicos de las Fuerzas Armadas y Fuerzas Policiales se dieron cita para realzar este evento con el que se rindió homenaje al Héroe de Angamos

Millares de peruanos de todos los distritos de la Gran Lima y del primer Puerto para aunarse a estos festejos en los distintos ambientes artísticamente levantados para la ocasión.



Una intérprete de la música criolla, motiva ovaciones del público durante la verbena.



Los compases de un vals peruano en las voces de un trío criollo.

En tanto, en el mar, unidades de nuestra Marina lucían alumbrado eléctrico y lanzaban luces de artificio dándole magnificencia a la verbena.

En los cinco distritos donde se habían levantado escenarios convenientemente iluminados, los miles de asistentes aplaudieron a sus artistas favoritos y a las bandas de músicos, como las de UNITAS que nos visitó recientemente, y a las bandas de nuestras Fuerzas Armadas y Policiales

Todo el público asistente, pleno de regocijo y en una comunión espiritual por medio del arte rindió tributo al más grande Héroe Naval.

La verbena fue anticipo y marco de lo que sería al día siguiente la Gran Revista Naval.

El público miraflorino se regocijó con la música internacional y nacional como muestra de confraternidad, interpretado por la Banda de Músicos UNITAS XXV.





Preciosa vista de los fuegos iluminantes, efectuados por los buques fondeados en la bahía de Miraflores.

Todo Lima se dio cita en el serpentín de la costa verde para presenciar y participar de la gran verbena.





La intervención de la Banda de músicos de la Marina de Guerra del Perú fue muy ovacionada por la concurrencia.





La Asociación de Oficiales Generales de las Fuerzas Armadas, aunándose a los actos conmemorativos del Sesquicentenario del Natalicio del Gran Almirante Grau, en Sesión Solemne le rindió fervoroso homenaje; El Comandante General de la Marina, Vicealmirante, Ricardo Zevallos Newton, el Vicealmirante (r) José Montoya Carcelén, el Jefe del Estado Mayor General de la Marina.

Con la presencia del Director del Personal de la Marina, Vicealmirante Julio Zapata Martínez, el Director del Centro Médico Naval, Contralmirante Raúl Romero Torres, altas autoridades de nuestra Fuerza Armada e invitados especiales, se conmemoró un aniversario más de este nosocomio, cuya vasta trayectoria al servicio de la Marina de Guerra fue resaltada en esta oportunidad.





En diferentes entidades públicas y privadas, evocaron las virtudes del Caballero de los Mares, así como muestra el panel presentado en la Rinconada Country Club, en homenaje al Sesquicentenario.

En el Callao, personal naval y civil, en el marco de los actos recordatorios por el día del natalicio del héroe de Angamos, escuchan la santa misa ofrecida en su memoria. Al acto religioso asistieron representantes de las diferentes instituciones del Primer Puerto de la República.





Profesores y personal civil de la Escuela Nacional de Marina Mercante del Perú, colocaron una ofrenda floral ante el busto del egregio héroe de Angamos. Fue en el transcurso del homenaje que la citada Escuela de futuros pilotos mercantes tributara a su ilustre predecesor. Como lo cita la Historia, el Gran Almirante Grau, antes de ingresar a la

Las virtudes humanas y profesionales del Gran Almirante Grau, sus brillantes intervenciones en el transcurso de la Campaña Naval del Pacífico y una exhortación para mantener su permanente ejemplo, es expresado por un Oficial de dotación en la cubierta del B.A.P. "Velarde" durante

Hecho en el Perú

NISSAN SUNNY

Escoja el suyo en la versión que más le convenga

NISSAN SUNNY le ofrece la mayor cantidad de alternativas, ya sea en sus modelos Sedán, Coupé o Station Wagon, con trasmisión manual o automática y en sus versiones DX, GL y full equipo. Es el auto del futuro que todos tratarán de imitar !



STATION WAGON



COUPE



SEDAN

Repuestos legítimos y servicio garantizado en todo el país.

NISSAN NISSAN

El vehículo que Ud. necesita!

Centro Médico

Nuevos Consultorios

El 1 de agosto de 1983, en el Centro Médico Naval se inauguró el Centro de Consultorios Externos, dentro del programa de expansión y de racionalización de los servicios que se están implementando en el presente año.

Esta unidad ubicada en el sótano del nosocomio, cuenta en su primera etapa con 15 servicios como los de Medicina General, Pediatría, Urología, Cirugía Plástica, Dermatología, Ginecología, Endocrinología, Geratrogía, Medicina Interna y otros.



Vista de la ubicación de los Consultorios externos.



Eficientes servicios vienen prestando los nuevos consultorios externos para el personal naval.

La ceremonia lo presidió el representante del Ministro de Marina Vicealmirante Julio Zapata Martínez, y estuvo también presente el Director del Centro Médico Naval Contralmirante SN. Raúl Romero Torres, quien relevó el apoyo decidido del Alto Mando Naval, para ampliar la cobertura de los servicios médicos, hasta completar 50 consultorios externos en las diferentes especialidades, otorgando al nosocomio una nueva y funcional fisonomía acorde con normas de la administración de hospitales.

Para Personal Subalterno

Club de Playa en Lurín

A 30 minutos de Lima, en el distrito de Lurín, se ubica el proyecto arquitectónico del Club de Playa que será construido próximamente para el personal subalterno de la Marina y cuyo local contará con servicios esenciales y modernos ambientes.

Está dotada de ambientes deportivos, salas de estar, cafetería, bar, alojamiento, salas de juego recreativo y servicios indispensables que conforman el proyecto.

La Junta de Administración y Control del Club Playa de Lurín, pondrá operativa esta hermosa playa en la próxima temporada.

Area donde estarán ubicadas las instalaciones del flamante Club de Playa Lurín para el Personal Subalterno



A disposición del Personal y familiares

Piscinas en Ricardo Palma

El Club de Campo Ricardo Palma, del personal Subalterno de la Marina de Guerra, situado en el kilómetro 41 1/2 de la carretera central, puesto en servicio el 18 de diciembre del año pasado, se incrementa con la Segunda Etapa inaugurada recientemente por el Ministro de Marina Vicealmirante Jorge Du Vois Gervasi.

Esta etapa comprenderá la inauguración de dos piscinas, una para mayores y la otra para menores, local de vestidores para damas y caballeros, la puesta en marcha de la cancha de fútbol, la casa para la guardianía, la bomba surtidora de agua y otros implementos de similar importancia.

En la inauguración de esta segunda etapa, uno de los directivos del Centro de Esparcimiento y Recreación de Técnicos y Oficiales de Mar, al remarcar las obras complementarias de este espléndido lugar de esparcimiento agradeció al alto Mando Naval, por esta obra de tanta importancia.



El Vicealmirante Julio Zapata Martínez, Director General del Personal de la Marina, hace entrega oficial de las piscinas para el personal subalterno.

Hermosa vista panorámica donde se ubican las piscinas de adultos y de niños, respectivamente.



Lista primera etapa

LICEO NAVAL GERMAN ASTETE

Con asistencia del Alto Mando Naval, el 28 de junio se inauguró la primera etapa del Liceo Naval "Germán Astete", el mismo que se construyó en un tiempo récord de 100 días que redundará positivamente en beneficio de la creciente demanda educativa del Liceo Naval "Teniente Clavero" de Ventanilla.

Son seis las primeras aulas construidas para el nivel inicial y cuenta con servicios higiénicos, ambientes administrativos, terminados en su totalidad a partir de los primeros días del mes de julio, albergará a más de 360 alumnos en dos turnos, lo que se podrá incrementar en breve tiempo con la construcción de 5 aulas para 1,200 alumnos.

Las aulas están convenientemente equipadas con material didáctico y pedagógico.

En esta oportunidad, el Ministro de Marina Vicealmirante Jorge Du Bois Gervasi, destacó la labor realizada por el Consejo de Bienestar de la Marina, así como por el esfuerzo de la Institución Naval por brindar un moderno complejo educativo.

En la Base Aeronaval San Juan

CASAS PARA EL PERSONAL SUBALTERNO

Dentro del programa de bienestar, el año pasado fue inaugurado el complejo habitacional de la Base Aeronaval de San Juan, el mismo que fue construido especialmente para Técnicos y Oficiales de Mar de la dotación de esa dependencia de la Fuerza de Aviación Naval.

Al acto inaugural asistió el Ministro de Marina, Vicealmirante Jorge Du Bois Gervasi, y el Comandante General de Marina, Vicealmirante Ricardo Zevallos Newton, quienes viajaron en un avión Foker de la Fuerza Aeronaval.

Se construye III Etapa

Casas de Servicio para Oficiales

Continuando con la construcción de Casas de Servicios para Oficiales Superiores, aceleradamente se viene construyendo la Tercera Etapa de las casas de Servicio en San Borja las mismas que serán entregadas el 8 de octubre del presente año.

Esta tercera etapa de casas tienen las características de las dos anteriores ya habilitadas para el Personal Superior.

Se ha previsto la entrega de 16 casas cada seis meses. La próxima será la cuarta, lo que indica la preocupación del Alto Mando Naval que mediante el Consejo Supremo de Bienestar se viene realizando.



A paso acelerado se vienen construyendo las casas de servicio para Oficiales.



Vista de las primeras viviendas de las casas de servicio para Oficiales.

Se Inauguraron

Aulas en Santa Teresa de Courdec

Cinco modernas aulas fueron inauguradas el jueves 28 de junio en el Centro Médico Naval "CIRUJANO MAYOR SANTIAGO TAVARA", en cuyo perímetro se levanta el centro especializado "Santa Teresa de Couderc".

La obra que se construyó en menos de 90 días, estuvo a cargo del Consejo de Bienestar de la Marina y que beneficiará a más de 210 niños que reciben atención psicopedagógica.

El Ministro de Marina que asistió especialmente invitado a la inauguración de esta ceremonia, destacó la fructífera y silenciosa labor emprendida por el personal que labora en esta difícil y paciente tarea de rehabilitar y comprobar el progreso de los niños excepcionales razón que permitirá la dedicación y singular esfuerzo por dotar con los requerimientos modernos para optimizar esta loable tarea educativa.

El Titular de Marina, en esta oportunidad, destacó la labor de la Asociación "Stella Maris", cuando en 1979 sólo se contaba con cuatro aulas y ahora cuenta con cinco más para prestar sus valiosos servicios a mas de 210 alumnos.

En Germán Astete

Guardería Naval

La construcción de la Guardería Naval que beneficiará a cientos de niños, hijos del personal Subalterno de la Marina, será realidad gracias al esfuerzo de las señoras integrantes de la Asociación "Stella Maris".

El diseño arquitectónico de la mencionada guardería se encuentra en plena ejecución, para construirse de inmediato en un aparte del anexo del Liceo Naval "TENIENTE CLAVERO" de San Miguel, Germán Astete.

Esta guardería de construcción moderna, estará dotada por ambientes e instalaciones funcionales que permitirán una adecuada educación y formación a los niños de corta edad, quienes estarán a cargo de profesionales y expertos en educación inicial.



Recientemente el Titular de Marina, inauguró las flamantes aulas del Centro Educativo Especial "Santa Teresa de Couderc" contribuyendo al mejor desempeño de las labores educativas en esta especialidad.

Liceos Navales

Culto a Grau

Niños, jóvenes y padres de familia así como personal docente y administrativo de los Liceos Navales, participaron en los diversos actos que se efectuaron para rendir homenaje al Gran Almirante Grau, como corolario de un nutrido programa que se desarrolló .

Escenificaciones alusivas, recitaciones de poemas, coros y ejecuciones de bailes y canciones de nuestro acerbo cultural fueron las notas distintivas del homenaje al Gran Almirante Grau tributado por cientos de niños y jóvenes alumnos de los Liceos Teniente Clavero de Ventanilla y su anexo de la Urbanización Germán Astete, en el Centro de Educación Especial Santa Teresa de Couderc y en el Liceo Naval "Almirante Guise".

Antes, los alumnos de los referidos Liceos, tomaron parte en los concursos literarios y de dibujo, en ciclos de charlas alusivas, exposiciones de periódicos murales, entre otras actividades previas al día central del Sesquicentenario del natalicio del héroe de Angamos.



Calurosos aplausos motivaron las precoces waripoleras al encabezar el desfile.



La esposa del Ministro de Marina señora María Teresa Freundt de Du Bois, presidió la tribuna de honor acompañada del Director de Bienestar de la Marina, Contralmirante Alfredo Arnaiz Ambrosiani.

Personal docente y administrativo del Liceo Naval "Almirante Guise" portando el Pabellón Nacional.





LA ANTARTIDA:
Potencial Riqueza del Futuro

el monitor

ORGANO INFORMATIVO DE LA MARINA DE GUERRA DEL PERU

Lima - Perú - Agos - Set - 1984 No. 150

Editorial

El Factor Humano en la Marina

La OPERACION UNITAS XXV, programa interamericano de adiestramiento naval cuyas actividades y ejercicios —esta vez de desembarco anfibio— con la participación de unidades y efectivos de las Marinas de los EE.UU. de América y de las del Perú se desarrollaron y cumplieron en la segunda semana de agosto, fue ocasión para que, a su término, el Comandante de las Fuerzas de Tarea participantes en dichos ejercicios, y Jefe, asimismo, de este programa de adiestramiento, contralmirante U.S.N. Clinton W. Taylor, vertiera expresiones de encomio a la capacidad profesional y operativa de los componentes de nuestra fuerza de superficie, aeronaval e infantería de marina que, cumpliendo misiones y componiendo cuerpos, actuaron en ella.

De otra parte, con pocos días de anterioridad a estos ejercicios, la realización y desarrollo de la Revista Naval Internacional llevado a efecto en el Mar de Grau, frente a Miraflores, en la última semana del mes de julio, también deparó a un extenso conglomerado de la ciudadanía metropolitana el espectar y valorar, igualmente, la pericia y eficiencia del personal naval en toda una diversa y vasta gama de demostraciones que incluyó el despliegue y paso de las unidades de guerra en el mar, el sobrevuelo y evoluciones de los aviones y helicópteros de la fuerza aeronaval, así como los ejercicios y acciones varias de nuestras fuerzas anfibia y de operaciones especiales.

En uno y otros hechos, la solvencia profesional y la capacidad operativa, dentro del marco de las específicas misiones que son de competencia de nuestra Armada, fueron, pues, objeto de valoración y elogio por los representantes de la Marina de Guerra visitantes, así como por parte del numeroso público que espectó el desfile naval del 29 de julio, en homenaje al sesquicentenario del natalicio del Almirante Miguel Grau.

Efectivamente, lo realizado y hecho ostensible por nuestra Marina de Guerra en aquel día del homenaje central al Caballero de los Mares, así como en el curso de acciones y ejercicios específicos de la OPERACION UNITAS XXV, han constituido una clara expresión y trasunto de la eficiencia, preparación e idoneidad de su personal, una muestra de la capacidad y valimiento del factor humano en que se sustenta el poder y la fisonomía institucional de la armada peruana.

Y, así es. La nación puede tener absoluta confianza en su Marina de Guerra; por la renovación y actualización de sus equipos y armamentos; por la modernización de sus sistemas; por su solvencia en medios de guerra; desde otra consideración, también por la capacidad de sus servicios industriales (SIMA) puesta de manifiesto en la construcción de naves de guerra y de mercantes de elevado tonelaje, lo que denota el acopio de altas tecnologías y su reversión positiva en los logros de una industria de gran significación económica y social, y, finalmente, por lo variado, extenso y efectivo de sus programas y labor en cometidos de acción cívica, por todo ello, la nación debe confiar plenamente en su Marina de Guerra. Pero, por sobre todo, el país debe tener confianza en su armada, por aquello que es el factor y elemento más importante dentro del fuero institucional: el elemento humano, el factor hombre. Es decir, en la calidad demostrada por sus miembros en las distintas esferas y eslabones. Profesionales e integrantes que, imbuidos de lealtad hacia la institución miran a su engrandecimiento y progreso en todos los niveles; componentes de los más diversos organismos que, asumiendo y cumpliendo de modo cabal funciones y responsabilidades, hallan en el deber cumplido y en el afianzamiento institucional la mejor recompensa a sus ideales; integrantes todos de la marina, en fin, que, presente el recuerdo y el ejemplo del Gran Almirante, valoran la tradición de honor y de gloria que han recibido y que les corresponde cuidar y enaltecer. Tal es el personal que da basamento y prestigio institucional a nuestra Marina de Guerra.

EL DIRECTOR

GLORIAS NAVALES

Hundimiento de la Covadonga

El alférez de fragata Decio Oyague y Manuel José Cuadros en una hábil estratagema, preparada prolijamente en el interior de un bote, hicieron explosionar dinamita accionando un aparejo al ser izado a la cubierta del buque enemigo. Esta acción se desarrolló durante la guerra del Pacífico a la altura del puerto de Chancay.



Efemérides

AGOSTO–SETIEMBRE

01 de AGOSTO 1972.- Se crea los Servicios Industriales de la Marina (SIMA–PERU) con sede en la Base Naval del Callao.

07 DE AGOSTO 1973.- Afirmado del pabellón nacional en el B.A.P. "Ferré" y la incorporación a la Fuerza Naval del Pacífico.

10 DE AGOSTO 1965.- Aniversario del B.A.P. "Mantilla", unidad auxiliar de la Armada.

11 DE AGOSTO 1941.- Combate de Pantoja, Destacada participacion de la cañonera "Amazonas", a órdenes del C. de C. Florencio Teixeira, durante el conflicto con el Ecuador.

19 DE SETIEMBRE 1898.- Muere el contralmirante Melitón Carvajal durante la guerra del Pacífico, miembro del Estado Mayor de la Primera División Naval.

21 DE SETIEMBRE 1924.- Don Manuel José Cuadros, quien tuvo destacada participación con el alférez Carlos Bondy, fallece en Lima. Durante el conflicto de 1879, ambos prepararon estratagemas y hundieron buques enemigos en arriesgada misión.

el monitor

Directorio de "El Monitor"

Director: C. de N. Juan Ribaudo de La Torre. Jefe de Edición: Tte 1° Ruperto Taboada Delgado.- Jefe de Redacción: Ricardo Vega Pardo.- Diseño y Coordinación: César Zúñiga Murillo.- Redactores: Sixto Huanambal Peralta y Pedro Flórez Garmendia.—Coordinador Fotográfico: Jesús Torres Chávera. Fotos: Fotografía DIMAR; T3. Felipe Luna. Secretaria: Juana Jiménez G. Impresión: Imprenta de la Marina. Redacción Ministerio de Marina. Av. Salaverry Cdra. 24 Telf. 63-5151 Anexo 118 Lima - Perú.

Durante visita del Ministro Du Bois

Marinas de Brasil y Perú firman Memorándum de Entendimiento

El Ministro de Marina, vicealmirante Jorge Du Bois Gervasi inició el 19 de agosto una visita oficial de ocho días a la República Federal del Brasil, atendiendo a una gentil invitación de su similar brasileño, almirante de escuadra Alfredo Karam.

La visita fue motivo para afianzar y estrechar aún más los tradicionales lazos de amistad entre ambas marinas y, paralelamente se trataron asuntos bilaterales de interés, destacando la firma de un documento denominado "Memorándum de Entendimiento" entre las dos Marinas de Guerra, el mismo que trata sobre el tránsito y visita de buques de guerra de ambos países, en aguas fluviales fronterizas y otras situaciones convenientes a ambas partes.

Durante la permanencia del Ministro de Marina en la ciudad de Brasilia fue recibido por el Presidente Joao Batista Figuereido con quien en amplio y cordial diálogo se resaltaron los históricos lazos de hermandad que unen al Perú y al Brasil y a sus marinas destacando la mutua cooperación entre ambas.

En ceremonia netamente castrense, realizada en el Cuartel del Destacamento de Fusileros Navales en Brasilia, el almirante Du Bois fue condecorado por su colega almirante Karam con la "Medalla Naval" por servicios distinguidos. Por su parte, y en una especial ceremonia realizada en la residencia de la Embajada del Perú, el vicealmirante Du Bois condecoró al almirante Karam, al Jefe del Estado Mayor de la Armada almirante de Escuadra Arthur Ricart Da Costa con la condecoración Orden Cruz Peruana al Mérito Naval. Asimismo al Sub-Jefe de Administración del Estado Mayor de la Armada, Contralmirante Haroldo Basto Cordeiro Junior y al contralmirante José Macedo Guimaraes, almirante acompañante del Ministro.

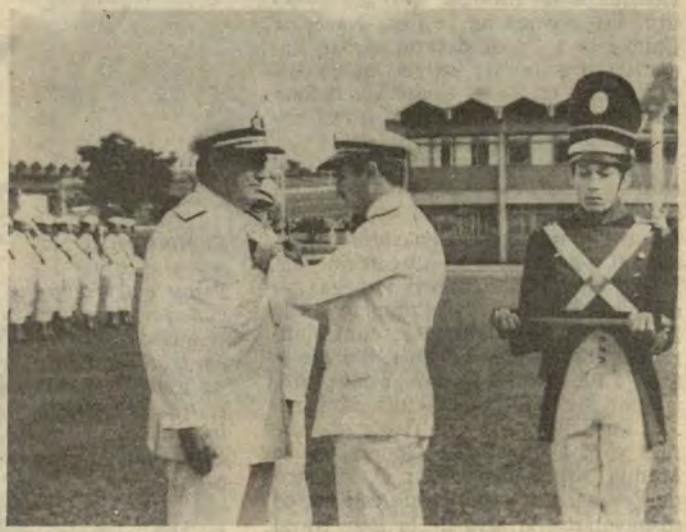

La "Medalla Naval" por servicios distinguidos es impuesta por el Almirante Karam al vicealmirante Jorge Du Bois Gervasi.

Luego de su estada en Brasilia, el Ministro de Marina viajó a la ciudad de Sao Paulo donde permaneció dos días habiendo sido recibido por el Comandante de Operaciones Navales, almirante de Escuadra José María Do Amaral Oliveira. En esta ciudad su actividad principal consistió en visitas a diversas fábricas relacionadas con las necesidades de nuestra Marina, donde se pudo apreciar el gran desarrollo que en estos rubros ha alcanzado el hermano país.

Posteriormente viajó a Río de Janeiro donde fue recibido por el Comandante General de Fusileros Navales, almirante de Escuadra Domingo de Mattos Cortez. Visitó dependencias y unidades de la Marina brasileña, así como astilleros de la industria privada.

En ceremonia especial, el Ministro Du Bois condecoró a sus anfitriones en Sao Paulo y Río de Janeiro, respectivamente, Comandante de Operaciones Navales, almirante de Escuadra José María Do Amaral Oliveira y almirante Domingo Mattos Cortez con la Cruz Peruana al Mérito Naval en el grado de "Gran Cruz".

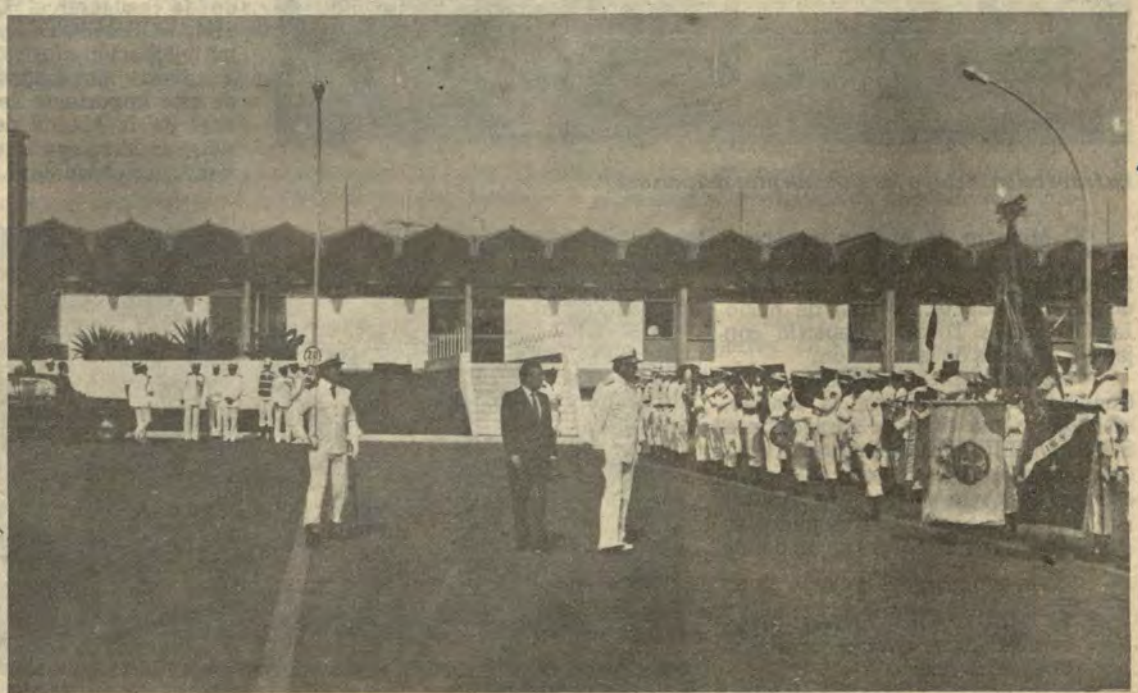

El Ministro de Marina Jorge Du Bois, acompañado del Embajador del Perú en el Brasil, Dr. José Guzmán Herrera pasa revista a tropas del Cuerpo de Fuzileros brasileños.

Alto Mando Naval

Inspección a Base Naval de Chimbote

En una intensa jornada, el 20 de setiembre, el ministro de marina vicealmirante Jorge Du Bois Gervasi y el Comandante General de la Marina vicealmirante Ricardo Zevallos Newton, inspeccionaron la Base Naval de Chimbote a fin de determinar sus linderos, así como ver los activos de Pesca Perú en las zonas aledañas a la Base que puedan ser factibles de transferirse al Ministerio de Marina.

En este viaje de trabajo, a invitación del Ministro de Marina, formaron parte de su comitiva, el ministro de Pesquería ing. Ismael Benavides Ferreiros, el presidente del directorio de Pesca Perú, ing. Federico Uranga, del director ejecutivo del Proyecto de la Base Naval de Chimbote, contralmirante Luis Montes Lecaros, del director de hidrografía y navegación, contralmirante Jorge del Aguila Sánchez.

En helicópteros, el Titular de Marina y el Comandante General de la Marina acompañados por el ministro de Pesquería y expertos de este sector sobrevolaron el área de la Base Naval de Chimbote y toda la zona de esta estratégica región donde se cristalizará el proyecto de la mencionada base cuya construcción se ordenó mediante ley.



El Ministro de Marina y el titular de Pesquería, acompañados por el Comandante General de la Marina y Jefes y Oficiales del SIMA inspeccionan embarcaciones sobre calzos.

ofreció una exposición durante la cual abordó aspectos tales como los logros del complejo en las distintas áreas de producción y reparaciones navales, en el dique flotante y en el área metal mecánica. Se refirió también sobre los proyectos a realizarse. Al término de dicha exposición, el Ministro de Marina inspeccionó las diferentes naves que se construyen en estos astilleros.

Finalmente se inauguró en este gran complejo la galería de exhibición de maquetas de naves construidas por SIMA—CHIMBOTE. El Titular de Marina, estampó por primera vez su firma en el Libro de Oro de visitantes ilustres, luego hizo lo mismo el Comandante General de la Marina, el Ministro de Pesquería y el Presidente de Pesca Perú.

En el Libro de Oro, el almirante Du Bois antes de grabar su rúbrica, dejó como testimonio las siguientes frases: " Profesionalmente complacido de inaugurar el Libro de Oro de SIMA—CHIMBOTE y dejar grabada mi felicitación efusiva al jefe, oficiales, ingenieros, empleados y trabajadores de este importante centro de producción de la Marina de Guerra por el esfuerzo desplegado y los excelentes resultados obtenidos".



La Inspección incluyó los alojamientos del personal.

El Ministro de Marina inspeccionó también los actuales locales e infraestructura de esta base acompañado de su comandante, capitán de navío Luis Gonzales Díaz, y departió con jefes y oficiales de la dotación.

Posteriormente, el Ministro y el Comandante General de la Marina, efectuaron una visita de inspección a SIMA—CHIMBOTE donde fueron recibidos por el Jefe de este complejo, capitán de navío Javier Alva Ambrosini quien invitó a los distinguidos visitantes a la sala de conferencias donde

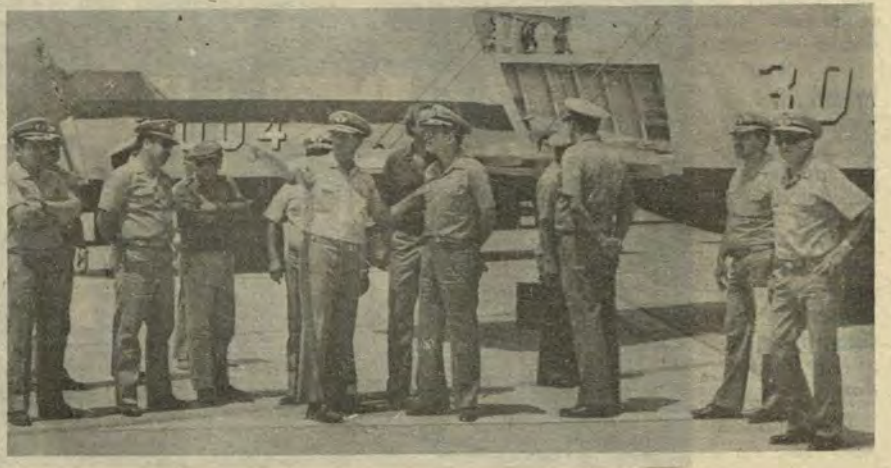

El Alto Mando Naval intercambiando opiniones para mejoras de la base.

Visitó nuestra Capital

Comandante General de la Fuerza de Infantería de la Flota del Atlántico de EE. UU.

El 2 de agosto llegó a Lima el teniente general USMC. J. H. MILLER, Comandante de la Fuerza de Infantería de la Flota del Atlántico, con el fin de presenciar las Operaciones Anfibias Conjuntas efectuadas el 3 de agosto en las Salinas (norte Ancón) en la que intervinieron en forma conjunta, las marinas de los Estados Unidos de América y del Perú.

El ilustre visitante desarrolló un amplio programa de actividades protocolares en nuestra capital, entre ellas, visitó al ministro de marina vicealmirante Jorge Du Bois Gervasi, y al comandante general de marina, vicealmirante Ricardo Zevallos Newton y diversas dependencias de la Marina.

El teniente general USMC. J.H. MILLER, observó en la bahía de Salinas las operaciones anfibias que se llevaron a cabo en el marco de la operación UNITAS XXV, en las que intervinieron unidades de superficie, aviones y helicópteros de la Fuerza de Aviación Naval y de la Fuerza Aérea del Perú, así como unidades anfibias de las Armadas de los Estados Unidos de América y del Perú.

Antes del desembarco de los infantes de marina, los buques norteamericanos y peruanos efectuaron un intenso fuego de artillería para "ablandar" las posiciones de la supuesta playa "enemiga". Aquí se aplicaron nuevos procedimientos de desembarco que fueron puestos en práctica en forma efectiva y exitosa.



El vicealmirante Ricardo Zevallos Newton entrega un presente recordatorio al Comandante General de la Fuerza de Infantería USA.



El teniente general USMC. J. H. Miller hace uso de la palabra durante el agasajo ofrecido por la Marina de Guerra del Perú.

Tesis de 200 Millas

Presidente Belaúnde destaca su trascendencia

El Presidente Belaunde dijo que la tesis de las 200 millas marinas de mar territorial constituye tal vez el aporte más importante de tres países sudamericanos, Perú, Chile y Ecuador, al derecho internacional marítimo.

La franja marina ampliada así, amplía también, sostuvo, la responsabilidad de nuestra Marina de Guerra, mercante y pesquera, en preservar la integridad de nuestras fronteras y garantizar el transporte de mercaderías y productos pesqueros.

Tras indicar que el desafío geográfico de la costa está compensado con la fertilidad de nuestro mar, el Jefe de Estado recordó que la tesis de las 200 millas fue mal entendida y hasta ironizada por los superpoderes, pero salió triunfante y se convirtió el aporte más importante para estos tres países.

El Presidente de la República hizo estas precisiones al hacer uso de la palabra durante la sesión solemne realizada en la Sociedad Fundadores de la Independencia, con motivo del 75 aniversario de la fundación de la Asociación Nacional Pro-Marina.

Precisó, más adelante, que el Gobierno que preside está empeñado en vigilar esta condición impulsando la construcción naval, tanto de navíos de guerra como buques mercantes, al igual que naves fluviales y lacustres, con el valioso aporte de los Servicios Industriales de la Marina (SIMA).

Dijo que similar empeño se realiza en mantener operativos nuestros puertos, indicando que en su anterior administración se construyó el Terminal de Paita, el puerto de Punta Pejerrey en Pisco y facilidades paralelas al puerto de Ilo, hasta ese entonces minero y privado.

Destacó que en su actual gestión se ha recuperado el puerto de Salaverry, primero con obras de desarenación y luego con la construcción de un segundo rompeolas para protegerlo de las arenas que se filtran por la bocatoma de su dársena.

En el orden fluvial anotó que la filial de SIMA en Iquitos ha construido naves como el Stiglich, que permite a la Marina de Guerra tener sus propias fuentes de información científica para poder llevar a cabo eficientemente su importante servicio cívico. También destacó los buques dispensarios Jordán, Garagay y Carrión.

Día de la Fuerza Armada

Cálido homenaje al bicolor nacional

Con fervor patriótico, el pueblo y la fuerza armada rindió un cálido homenaje, el 24 de setiembre, al bicolor nacional en el parque de La Bandera del distrito de Pueblo Libre, con ocasión de celebrarse el "Día de la Fuerza Armada".

El acto fue presidido por el Inspector General de la Marina vicealmirante Gerónimo Cafferata Marazzi, y de los representantes de la Fuerza Aérea y del Ejército Peruano.

Durante la ceremonia se resaltó la institucionalidad del "Día de la Fuerza Armada", así como su contribución a la defensa y al Desarrollo nacional.

Igualmente, se exhortó a la ciudadanía a seguir manteniendo siempre en alto, el sagrado emblema en el que se perennizan la memoria de los precursores de la patria y sus héroes.

La ceremonia culminó con el desfile de los agrupamientos de la Marina de Guerra, de la Fuerza Aérea y del Ejército Peruano, respectivamente.



Cadetes de las escuelas de Oficiales de los institutos armados inician el izamiento de la bandera.

Testimonio de reconocimiento

Agregado Naval del Brasil fue Condecorado

La Marina de Guerra del Perú ha querido testimoniar su reconocimiento al representante de la Marina del Brasil por todos los esfuerzos desplegados en pro del mantenimiento de los muy cordiales lazos de amistad que unen a nuestras Marinas y países". Así se expresó el Comandante General de la Marina, vicealmirante Ricardo Zevallos Newton, en la ceremonia de imposición de la condecoración de la "Orden Cruz Peruana al Mérito Naval", en el grado de Comendador al Agregado Naval del Brasil en el Perú, al capitán de navío José Lindemberg Cámara. Al acto que se llevó a cabo el 18 de setiembre en el despacho de la Comandancia General de la Marina, asistieron autoridades diplomáticas y altos jefes de nuestra Marina.

El capitán de navío José Lindemberg Cámara al agradecer por la imposición de la citada condecoración destacó las relaciones y cooperación entre las dos Marinas de Guerra del Perú y del Brasil, para finalmente expresar: "Tengan la seguridad que me siento orgulloso de que a partir de hoy luciré en mi uniforme esta condecoración que han tenido a bien otorgarme"

Al término de la ceremonia, el Comandante General de la Marina, vicealmirante Ricardo Zevallos Newton, le hizo entrega al distinguido Jefe Naval de la Armada del Brasil, de un escudo de la Marina de Guerra del Perú.



Capitán de Navío José Lindemberg Cámara.

Fuerza Naval de Bolivia

Condecoración al Comandante de la 3ra. Zona

A mediodía del 7 de setiembre último, en ceremonia especial llevada a cabo en la cancillería de la Embajada de la República de Bolivia, el contralmirante Edmundo Guzmán Lanfranco Comandante de la 3ra. Zona Naval, fue condecorado con la "Orden de Mérito Naval" por la Fuerza Naval de esa nación hermana en mérito a los importantes servicios prestados a la marina de ese país.

La condecoración le fue impuesta por el Agregado Naval de la Embajada de Bolivia, capitán de navío Edmundo Pereyra Torrico.

En momento oportuno se intercambiaron cordiales expresiones entre el Agregado Naval boliviano y el almirante Guzmán Lanfranco, quien relievó las relaciones fraternales que se mantienen entre las Repúblicas del Perú y Bolivia.

Durante la ceremonia se hallaban presentes altos jefes de la Marina de Guerra del Perú, los Agregados Aéreo y Militar de Bolivia, como asimismo la esposa e hijos del marino peruano condecorado.



Honor al mérito y estrechamiento institucional entre las Armadas del Perú y Bolivia.

Almirante USN. James D. Watkins en el Perú

Jefe de Operaciones de la Marina Norteamericana visitó el país

Con la máxima presea de la Marina de Guerra del Perú, en su más alta distinción, el Ministro de Marina, vicealmirante Jorge Du Bois Gervasi, condecoró con la "Cruz Peruana al Mérito Naval" en el grado de "Gran Cruz", al Jefe de Operaciones Navales de la Marina Americana, almirante USN James D. Watkins, la noche del 11 de setiembre, en la residencia del Comandante General de la Marina.

La alta autoridad naval peruana, al imponer la joya de la Condecoración al ilustre marino norteamericano resaltó las dotes personales y profesionales del Almirante Watkins, cuya presencia entre nosotros responde a una invitación oficial de la Marina de Guerra del Perú

Por su parte, el Jefe de Operaciones Navales estadounidenses al hacer uso de la palabra, reconoció el alto grado de preparacion alcanzado por los marinos peruanos en el desarrollo tecnológico aplicado a la construcción naval de misileras en esta parte de América.

Posteriormente, se dirigió al Servicio Industrial de la Marina (SIMA—PERU), donde apreció los logros obtenidos en la construcción naval, cuya realidad se muestra en forma ostensible en la moderna tecnología naval empleada en la construcción del B.A.P. "MONTERO" fragata misilera incorporada a la Marina de Guerra del Perú, el pasado 29 de julio, en homenaje al Gran Almirante Grau con ocasión de celebrarse el Sesquicentenario de su nacimiento

En la tarde, el distinguido visitante fue recibido por el Presidente de la República, Arquitecto Fernando Belaúnde Terry, en Palacio de Gobierno, con quien departió cordialmente sobre asuntos de competencia.

Seguidamente el Almirante James D. Watkins se dirigió al Ministerio de Marina, donde fue recibido por el titular de ese Despacho, vicealmirante Jorge Du Bois Gervasi, con quien sostuvo una cordial reunión, recibiendo al término un presente recordatorio consistente en una réplica del glorioso Monitor Huáscar, luego se reunió con el Comandante General de la Marina vicealmirante Ricardo Zevallos Newton, con quien trató temas netamente profesionales en una reunión de trabajo.



Imposición de la máxima presea de la Armada Peruana al ilustre visitante estadounidense.



El Almirante USN James D. Watkins y altos jefes de la Armada aprecian los logros tecnológicos en la Estación de Misiles.

Concluida las actividades profesionales y protocolares, el distinguido visitante retornó a su país en la noche misma del día de su llegada.

El Almirante USN James D. Watkins Jefe de Operaciones Navales de la Marina Americana, a su arribo a la Base Aeronaval del Callao, recibió el saludo de bienvenida del Comandante General de la Marina, Vicealmirante Ricardo Zevallos Newton, así como el de los altos Jefes y Oficiales de nuestra Armada.

Realizados los saludos protocolares, la distinguida autoridad naval visitante recorrió las instalaciones de la Estación Naval de misiles y torpedos donde apreció los importantes avances que poseemos en la operación y mantenimiento de estas armas.



El almirante estadounidense revista a un destacamento en la Base Aeronaval del Callao.

Adquisición de Unidades de Desembarco

Se incrementa nuestro poder naval

La Marina de Guerra del Perú, a fin de renovar la capacidad operativa de su Fuerza de Superficie, acaba de adquirir en los Estados Unidos de América, cuatro nuevas unidades de desembarco, las mismas que pertenecieron a la Armada de ese país, y, para lo cual han arribado el día 21 de agosto al puerto de San Francisco, las tripulaciones nombradas para hacerse cargo de esas naves.

Las mencionadas tripulaciones al mando del capitán de navío Jorge Arteta tendrán la misión de preparar y alistar los citados buques que arribarán al Puerto del Callao a fines del presente año. El personal nombrado está capacitado y entrenado en las tareas afines con el requerimiento de estos buques de desembarco.

Los buques adquiridos han sido designados como B.A.P. "Paita", el cual reemplazará a la unidad que se dio de baja durante la acción cívica en el norte del país; B.A.P. "Pisco", B.A.P. "Callao"; y el B.A.P. "Eten". Corresponden a la clase Terrebone Parish (LST), y se encuentran amarrados en el puerto de San Francisco. Previamente han sido inspeccionados por una comisión técnica conformada por oficiales de la Marina de Guerra del Perú y últimamente en su reciente viaje por el Ministro de Marina, vicealmirante Jorge Du Bois Gervasi.

Estas unidades cuentan con gran capacidad operacional en cuanto al embarque, transporte y desembarco de tropas y elementos motorizados anfibios conforme las exigencias de la guerra naval contemporánea.

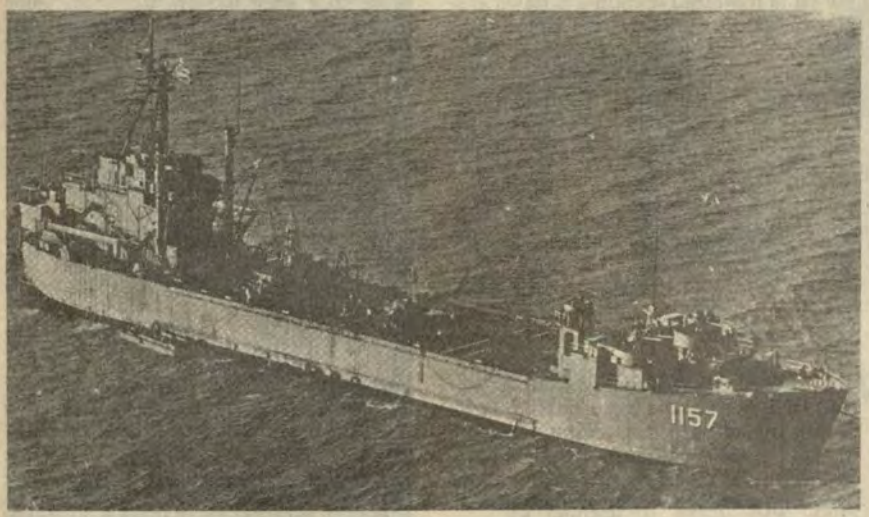

Modernizadas y adecuadas a las necesidades de la Armada.

Oficiales Alumnos de ESUP

Visita al Centro Nuclear de Investigación

Dentro del programa de actividades efectuadas durante el año académico de la Escuela Superior de Guerra Naval el 23 de agosto, 41 alumnos y 4 integrantes del cuerpo académico, presididos por el capitán de navío Guillermo Schneider, Jefe del Curso de Comando y Estado Mayor Residente, efectuaron una visita al Centro de Energía Nuclear.

A su arribo, fueron recibidos por los directivos del referido Centro en donde recibieron información de los trabajos realizados, su importancia y el nivel científico y técnico alcanzado. Posteriormente, los alumnos de la Escuela Superior de Guerra Naval acompañados de especialistas visitaron los diversos compartimentos e instalaciones del complejo nuclear.



Un experto del Centro de Investigaciones Nucleares (IPEN) resuelve las inquietudes del personal de la Escuela Superior de Guerra Naval.

El "Proyecto Perú" es analizado por Oficiales Alumnos de las instituciones castrenses de la ESUP.



OM2 Juan Huamán Baiz

Ofrendó su vida cumpliendo su deber

Mirada serena y carácter amable, propio de los hombres sencillos, asimismo vigilante en el cumplimiento del deber y exigente consigo mismo, caracterizaban al oficial de mar de segunda Juan Huamán Baíz, quien ofrendó su vida en cumplimiento del deber, tras un ataque cobarde y aleve al hospital naval.

Nada podía presumir que aquel día fatídico 7 de setiembre, cuando todo se encontraba tranquilo, en permanente paz y sosiego que requiere este recinto, el OM2. Huamán Baíz en las primeras horas del día departía cordialmente con sus compañeros de armas y trabajadoras del servicio de sastrería del referido nosocomio.

Educado y asiduo lector de grandes obras literarias de escritores peruanos y extranjeros, alegre y deportista; así como ejemplar padre de familia que deja sensiblemente un vacío en el hogar integrado por su esposa Lyle Cruz Sernaqué y sus dos menores hijos Henry Franklin y Alexander Robinston, quienes extrañan la presencia de su recordado padre.

Pulcro y esmerado en el vestir, hábil y atento en el trato, caballeroso y disciplinado, fueron aspectos positivos que adornaron en vida a este miembro de la Marina de Guerra del Perú.

Asiduo y cumplidor de sus obligaciones, puntual y riguroso en las horas de "guardia" cuando era requerido por su comando para cumplir diversos actos de servicio.

Su paso por las dependencias de la Marina fue de permanente dedicación y servicio; testigos presenciales de sus cotidianas tareas marineras, fueron los integrantes de la tripulación BAP. "LOBITOS" y BAP. "PIMENTEL" y su última permanencia por espacio de 7 años en el Centro Médico Naval donde deja como ejemplo su sacrificio y valor en el cumplimiento del deber.



OM2. Juan Huamán Baiz
Valeroso Oficial de Mar

Marinero Valencia se restablece

"He nacido nuevamente... gracias a los ruegos al Divino Hacedor y a las atenciones del personal médico del Hospital Naval, que restañaron mis múltiples heridas con esmerado profesionalismo", son las primeras expresiones del marinero Miguel Angel Valencia, herido a mansalva con más de 4 balas, una en la cabeza y los demás en diferentes partes del cuerpo.

Hoy gracias a la preocupación del alto mando naval y a los facultativos de este prestigioso nosocomio, se pudo apreciar el pronto restablecimiento de este bravo y arriesgado marinero que defendió su puesto con abnegado sacrificio.

"Deseo retribuir estas atenciones con el fiel cumplimiento del deber y con el propósito de seguir en la Marina" dice el marinero Valencia, expresión que alcanza un matiz especial en los labios del tripulante del Centro Médico Naval.

Según el parte médico, ha cumplido hasta el día de nuestra entrevista 53 días de riguroso tratamiento, atendido especialmente por el director de dicho nosocomio contralmirante SN (MC), Raúl Romero Torres, de los asistentes doctores Moreno, León, Aguila, Vega y Burga y, los anestesistas doctores Sandoval y Soriano, quienes quedaron admirados por la fortaleza de nuestro entrevistado.



Acompañado de sus colegas de armas, vemos al Marinero Valencia.



Marinero Angel Valencia se encuentra restablecido de sus heridas.

La secuela de traumatismos fue disminuyendo a medida que se cicatrizaban las heridas de bala en la región mastoideo izquierda con orificio de salida en la fosa nasal derecha. Otro proyectil en la región femoral derecha con orificio salida y múltiples traumatismos le ocasionaron un shock hemorrágico interno.

Con menores heridas se encuentra repuesta la enfermera Lidia Grados, que también fue impactada de rebote por el proyectil disparado por los atacantes terroristas.

Estos son ejemplos permanentes que diariamente se dan en el fiel cumplimiento del deber, en cada puesto asignado por los comandos en resguardo de sus instalaciones, buques o dependencias, en los actuales momentos en que la patria y la institución requiere amplia dedicación de sus integrantes para mantener la paz y tranquilidad interna.

Celebró 73º Aniversario

Fuerza de Submarinos a la vanguardia en Latinoamérica

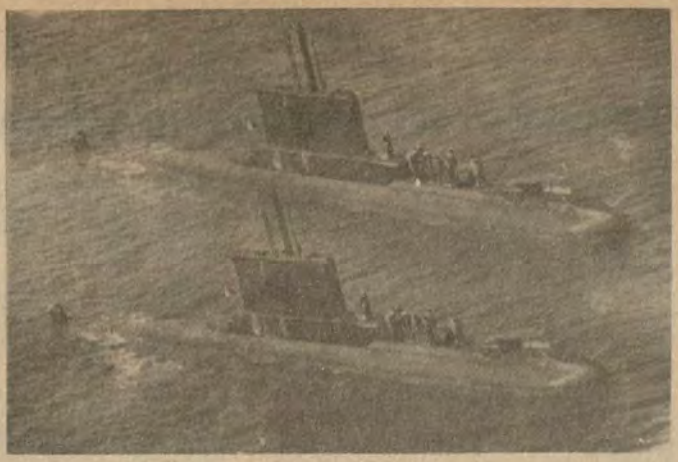

Nuestros submarinos están siempre dispuestos a cumplir con sus deberes.

Con un nutrido programa de actividades celebratorias, se recordó el 17 y 18 de agosto último el 73 aniversario de la Fuerza de Submarinos, crisol de esforzados y capaces profesionales forjados para la noble tarea de resguardar y mantener el dominio peruano a lo largo y ancho del "Mar de Grau".

Durante los eventos se hicieron presentes en la sede de la Fuerza de Submarinos ex-comandantes, técnicos y oficiales de mar, que dedicaron los preciosos años de su juventud al servicio de la patria y de la Marina de Guerra del Perú.

El actual Comandante de la Fuerza de Submarinos, contralmirante Alfonso Panizo Zariquiey, al hacer uso de la palabra, en la ceremonia central del primer día, exhortó a los tripulantes sobre el estricto cumplimiento del deber y a continuar en su capacitación técnico y profesional, para operar las modernas unidades de esta fuerza.

Asimismo, en un aparte de la ceremonia, se hicieron entrega de las insignias a los nuevos tripulantes que, tras una dura capacitación teórico—práctica, superaron con creses las diferentes pruebas que conlleva el lucir con orgullo la insignia de submarinista.



El C. de F. Juan Bogger R. entrega un presente recordatorio al TS1. Oscar Torres por los 30 años de servicios.



El Comandante de la Fuerza de Submarinos, Contralmirante Alfonso Panizo Zariquiey reseña los avances de esta poderosa fuerza.



El TS1. Oscar Torres, rodeado de sus compañeros de armas, merece un Bravo Zulú...

FUERZA DE SUBMARINOS: EFICIENCIA Y TRADICION

La Fuerza de Submarinos, con setentitrés años de permanente dedicación y vasta trayectoria de eficiencia, se han convertido en la Fuerza más poderosa de latinoamérica.

Ha quedado en el pasado aquel feliz recuerdo de los históricos submarinos tipo "R" en 1926 y 1927. Hoy la Fuerza de Submarinos cuenta con tres clases de submarinos, los tipo "S", la generación de la serie "Guppy" construidos también en los Estados Unidos de América y los de la serie "209" adquiridos recientemente en la República Federal de Alemania.

Tales son las unidades componentes de esta temible arma naval, conducida por hombres de inquebrantable carácter, decididos al fiel cumplimiento del deber en el silencio de la profundidad marina.

Acción Cívica por ríos de la Amazonía

BAP. "Morona" presta ayuda médica y educativa

Luego de cumplir un vasto programa de acción cívica por el río Yavarí y el río Putumayo, según lo establecido en el calendario de viajes programados por la Comandancia de la Fuerza Naval de la Amazonía, concluyó recientemente en forma exitosa el segundo viaje de retorno del B.A.P. *"Morona"* al embarcadero de la base naval de Iquitos.

El buque-hospital, en los seis últimos meses, ha constatado la realidad económica, educacional, sociológica, agrícola y médica de los poblados, villorios y zonas fronterizas del río Yavarí.

Los poblados que se beneficiaron con la atención brindada por el personal naval y representantes de los sectores de educación y agricultura fueron numerosos, y en ellos los profesionales de la marina prestaron una esmerada labor en los campos médico y odontológico.

Efectivamente se brindó atención a 73 poblados, ofreciéndose servicio médico y odontológico a 627 pacientes, a los cuales se les practicaron 814 exodoncias y 295 obturaciones, además de las charlas y orientaciones de prevención dentaria emprendidos por el personal naval especializado.

Por otro lado, se visitaron también 58 poblados del río Putumayo en el sector peruano y 35 en el colombiano. Paralelamente al desarrollo de la acción cívica, se reafirmaron los sentimientos de peruanidad y patriotismo entre los habitantes de la frontera.

Los poblados atendidos fueron, entre otros, el caserío Chimbote, Puerto Yahuas, El Alamo, Puerto Primavera, Porvenir, México, San Martín, Curinga, Corbata, Batania, Remanso, Miraflores, Siete de Agosto y Florida. Asimismo los caseríos de Esperanza, San Francisco, de Ere, los puertos de San Pedro, Nuevo Perú, Elvira, Arturo, Libertad y Gueppi, entre otros.

Por otro lado, en los meses de mayo y junio último también el B.A.P. *"Morona"*, cumplió el programa de acción cívica por los poblados aledaños al río Napo, tocando 54 caseríos, puertos, villorios donde se desarrollaron estudios especializados en el campo económico, educacional, agrícola, habitacional y médico.

De esta manera, la Fuerza Naval de la Amazonía en los últimos seis meses en lo que va del año ha desarrollado más de tres viajes por los ríos Yavarí, Putumayo y Napo y otros afluentes del río Amazonas.



Pobladores del Alto Putumayo reciben esmerada atención a bordo del BAP. "Morona"

BAP. "Zorritos" sigue operando

Primer petrolero construído en América del Sur

El 27 de julio de este año, el B.A.P. "Zorritos", en feliz coincidencia celebró 25 años de haber sido lanzado de las gradas del SIMA haciendo su ingreso a las filas de la armada nacional, igualmente conmemoró sus bodas de plata y ceremonia de izamiento del distintivo de eficiencia, fecha histórica para esta unidad, puesto que estos acontecimientos tuvieron lugar en el mismo día de la celebración del Sesquicentenario del Natalicio del Gran Almirante Grau y en vísperas del aniversario patrio.

El B.A.P. "Zorritos" fue el primer, más grande y moderno buque petrolero construido en América del Sur. Este esfuerzo concitó el aplauso y la admiración de todo el pueblo peruano y de la prensa nacional e internacional. Fue un hito trascendental en el presente siglo en lo que respecta a construcción naval.



Recorriendo nuestro litoral cumplió el 25° aniversario del afirmado de su pabellón.

A la ceremonia de izamiento del Pabellón asistió el Jefe de Estado, Dr. Manuel Prado; el entonces Ministro de Marina, vicealmirante Guillermo Tirado Lamb; los Presidentes de los Poderes Públicos, el Arzobispo de Lima y altos Jefes de las fuerzas armadas e invitados especiales. Entre ellos se encontraba luciendo sus condecoraciones el sobreviviente del glorioso *"Huáscar"* alférez de Fragata, don Manuel Elías Bonnemaison.

La madrina de esta moderna unidad que se incorporó a la Marina de Guerra aquel mediodía del 27 de julio de 1959, fue la señora Clorinda Málaga de Prado, y su primer comandante el capitán de fragata Natalio Sánchez.

En esa oportunidad el Servicio Industrial de la Marina Callao, en brillante despliegue de preparación técnica y trabajo eficiente, logró un triunfo excepcional en la construcción naval de entonces y lo continúa hasta la fecha con la construcción de sofisticados buques de guerra.

Su comandante actual, el capitán de fragata Leonidas Vildósola Gonzales, al relevar la fecha expresó: "hoy valoramos con mucho mayor entusiasmo, en la driza de nuestros aplausos, la concisa y expresiva señal marinera que dice: ¡Bien hecho! porque los marinos comprendemos que el B.A.P. "Zorritos" constituye un triunfo naval e industrial que nos ubica en un nivel de preferencia en nuestro continente".

Antártida

Riquezas y recursos del Continen

Según se infiere de los estudios geológicos realizados, no resultaría equivocado sostener que el subsuelo de los fondos marinos del Océano Austral así como el subsuelo del continente antártico mismo, tienen la misma composición de las capas geológicas de la América del Sur, de Africa y, aunque ya con variantes, también de Australia. Es decir que, en tiempos remotísimos, estas tres grandes masas continentales, unidas a la Antártida constituían una sola expresión de tierra firme. Un violento cambio geológico producido —se estima así— hace unos setenta millones de años tuvo como consecuencia el reordenamiento continental y oceánico que hoy vemos. Si esto es así, qué duda puede caber respecto a que los recursos mineralógicos del suelo y subsuelo antárticos son los mismos que los existentes en Sudamérica y en Africa. Estas áreas continentales son grandes depositarias de yacimientos de metales y minerales de gran demanda industrial, y, por lo mismo, de gran valor. No olvidemos los altos índices de explotación en estos continentes en lo que concierne a oro, plata, uranio, cobre, níquel, titanio, fosfatos, cuarzo, etc. A nivel mundial, la extracción y producción de estos recursos ocupan un lugar destacado en el rubro de los metales básicos para la industria metalúrgica.



Hasta ahora, las relaciones entre los Estados suscriptores del Tratado Antártico se desenvuelven en un clima de armonía y concordia; pero el valor estratégico de que el gélido continente se inviste, así como —por lo que anteriormente hemos expuesto— las re-

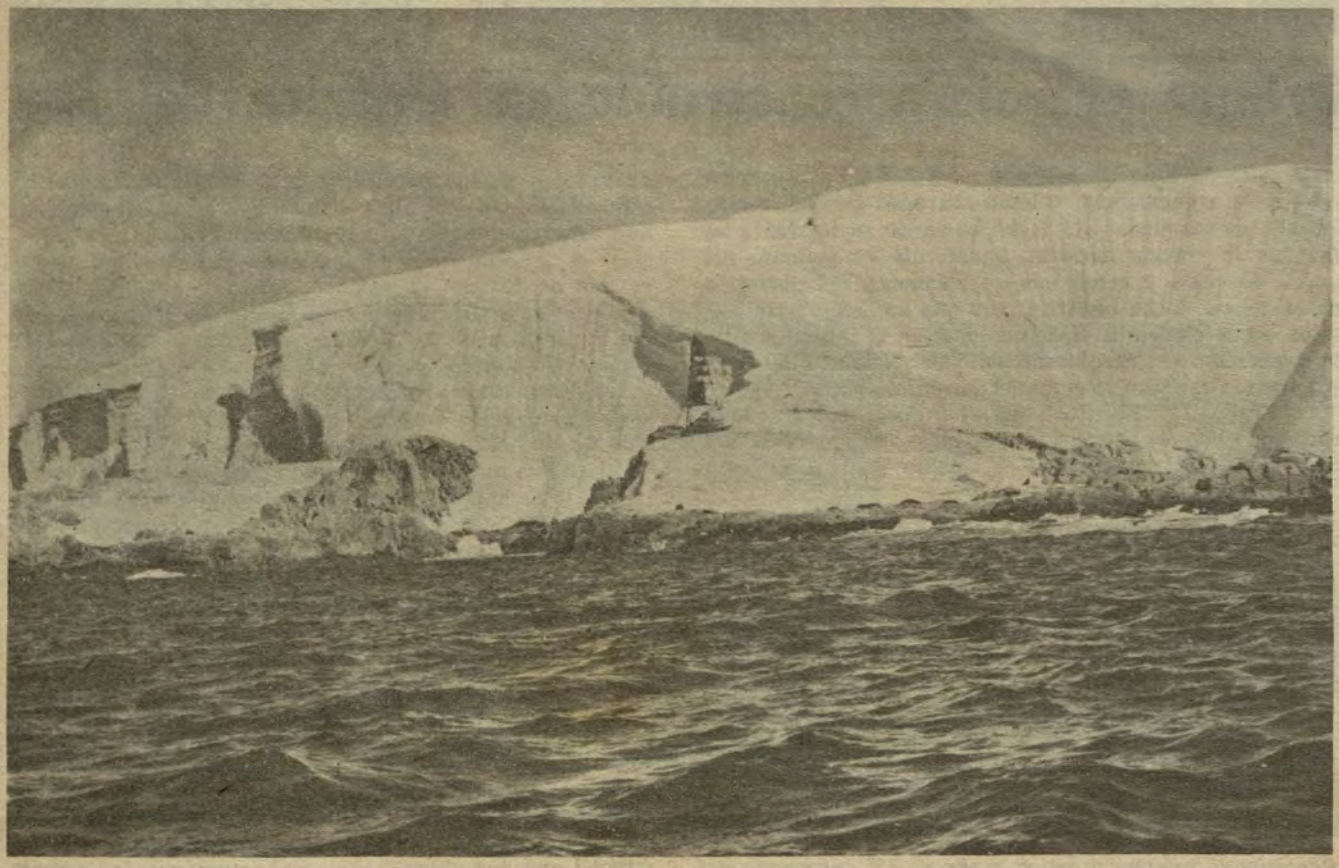

Ingentes riquezas guarda en sus entrañas el "continente helado"

te helado

Un explorador reposa tras agotadora jornada en la Antártida.

sonancias de carácter económico que su tenencia de recursos le depara, no hace predecible que las relaciones de paz perduren siempre ¿Porque, en verdad qué podría asegurar el no surgimiento, en el curso de los años venideros, de las lógicas y explicables pugnas y controversias que el redimensionado valor —estratégico y económico, repetimos, puede originar?

Volviendo al hecho del emporio de que es dueño el sexto continente, los estudios realizados han permitido descubrir extensos yacimientos de hierro y carbón, principalmente, y en cantidad y medida que permiten asegurar que el mundo tiene aquí y para el futuro un gran reservorio de estos recursos. La dificultad por ahora existente son la distancia y la dureza del medio, hechos ambos que inciden en su transporte y extracción, respectivamente.

Mención aparte merece, en cuanto a las riquezas que guarda la Antártida, las consideraciones referentes al petróleo. En las costas australes de la Argentina, frente a la Patagonia, han sido hallados importantes yacimientos de oro negro; ello hace que se infiera que también este valioso recurso energético constituya en las áreas del continente antártico un gran potencial económico.

También la tenencia biológica es destacable en la región antartica. La base de la cadena vital está constituida por el krill, crustáceo de reducidas dimensiones pero cuya población en las heladas aguas resulta altamente significativa. La cadena, a partir del krill, alcanza a los pinnípedos mayores y a los grandes cetáceos.

Dado todo este cúnulo de potencialidades, la Antártida cobra, pues, respecto al porvenir de la humanidad, una jerarquía y valimento hasta ahora no considerados en toda su realidad y extensión. Ello hace explicable, en el presente, la preocupación y el esfuerzo de los Estados en cuanto a promover exploraciones, realizar estudios y participar en reuniones referentes al conocimiento del continente austral.

En cuanto al Perú, felizmente hemos iniciado con fe y entusiasmo las acciones tendientes a hacer concretos nuestos derechos en él, a efectos de que nuestro interés y espectativas puedan también tener en su oportunidad, cierta y palpable realización.

Visitó el Callao

Buque de Reconocimiento HMS "Herald"

El sábado 1 de setiembre, en visita no oficial, arribó al puerto del Callao el buque de reconocimiento HMS 'HERALD" de la Marina Real de Gran Bretaña, comandado por el capitán de Fragata R. de F. Browne.

Durante su permanencia de cuatro días en nuestra capital, su comandante y tripulación desarrollaron diferentes actividades. El Embajador de Gran Bretaña en el Perú y el Comandante del HMS "HERALD" rindieron homenaje al Gran Almirante Grau en la plaza que lleva su nombre en Lima, ante cuyo monumento depositaron una ofrenda floral.



Jefes y Oficiales del HMS "Herald" en la plaza Grau de Lima...

El público de Lima y Callao en general visitó esta moderna unidad naval en el muelle del Terminal Marítimo del Callao.

El distinguido Jefe Naval de la Armada Inglesa realizó, igualmente, visitas protocolares al Jefe de Estado Mayor de la II Zona Naval, al Prefecto del Callao y al burgomaestre del Consejo Provincial del Callao.

Asimismo, realizó visitas a centros turísticos de Lima y Callao incluyendo el Museo Naval del Perú "capitán de navío Julio Elías Murguía".

El HMS "HERALD" culminó su visita el día 4 de setiembre zarpando a las 10:00 a.m. con rumbo a Guayaquil (Ecuador).



El navío inglés "Herald" acoderado en el Callao.

UNITAS XXV

Desembarco Anfibio en Las Salinas





Paracaidistas de la FOES cubren zonas estratégicas.

Con apoyo de un helicóptero de la FAP, Infantes de Marina peruanos toman posición de una colina.



Un "Sea King" participa en las maniobras...



Infantes de Marina avistan el objetivo...



Integrantes de la Fuerza de Operaciones Especiales se aprestan a tomar posiciones en la playa...

Participaron Infantes de Marina de Perú y EE. UU.

Una espectacular Operación Anfibia Conjunta, con la participación de infantes de marina de los Estados Unidos de América y del Perú, se realizó el 3 de agosto en la bahía Salinas al norte de Lima.

En este ejercicio que se llevó a cabo en el marco de la Operación UNITAS XXV, intervinieron unidades de superficie, aviones y helicópteros de la Fuerza de Aviación Naval y de la Fuerza Aérea Peruana así como unidades anfibias de las armadas de EE.UU. y del Perú.



Un certero disparo y luego el enemigo se bate en retirada...



Raudos vehículos anfibios avanzan hacia el objetivo principal del teatro de operaciones.

Vehículos anfibios de la Infantería de los EE.UU., intervinieron en UNITAS XXV.



Antes del desembarco de los infantes de marina, los buques norteamericanos y peruanos efectuaron intenso fuego de artillería para "ablandar" las posiciones de la supuesta playa "enemiga".

Posteriormente las fuerzas combinadas, integradas por infantes de marina peruanos y estadounidenses, desembarcaron desde helicópteros y por mar desde vehículos anfibios para la conquista de una cabeza de playa.

Las citadas maniobras fueron presenciadas por el teniente general USMC. J.H. Miller, Comandante General de la Fuerza de Infantería de Marina de la Flota del Atlántico, quien llegó a nuestra capital en la víspera de este evento para asistir al desembarco conjunto.

Asimismo, en la tribuna de honor, presenciaron las maniobras además del ilustre visitante, el Comandante de la Fuerza de Infantería, contralmirante Víctor Ramírez Isola, jefes y oficiales de la Fuerza Aérea Peruana y de la Marina de Guerra.

BAP. "Ferré" con el temible "Exocet"

Impacto directo en superficie

Las unidades de nuestra Marina de Guerra, dentro del programa anual de entrenamiento, demostraron una vez más el alto grado de profesionalismo y preparación de sus dotaciones al efectuar con total éxito el lanzamiento de un misil *Exocet* contra un supuesto buque "enemigo".

El destructor misilero B.A.P. "Ferré" fue la unidad que utilizó uno de estos famosos y mortíferos misiles contra un destructor de nuestra armada, siendo el impacto directo, afectando las áreas vitales del buque blanco tales como el centro de control de combate, sistemas de comunicación y la sala de máquinas, comprometiendo también los tanques de combustible, lo que hubiera ocasionado, en condiciones normales de combate o blanco real, explosiones e incendios de tal magnitud que hubiese sido imposible sean controlados. Las bajas de personal sufridas por estos daños hubieran sido catastróficas y numerosas, imposibilitándoles continuar en combate a consecuencia de tan graves efectos.

La Marina de Guerra del Perú fue la primera en latinoamérica en contar con el sistema misilístico Exocet, este lanzamiento realizado en vísperas de la celebración del Sesquicentenario del Natalicio del Gran Almirante Grau, conjuntamente con los efectuados anteriormente reitera el compromiso de nuestra marina para con sus héroes y forjadores en lo que respecta a la preparación del personal y modernización del material de las fuerzas navales, para lograr una adecuada defensa de la soberanía de nuestra patria.

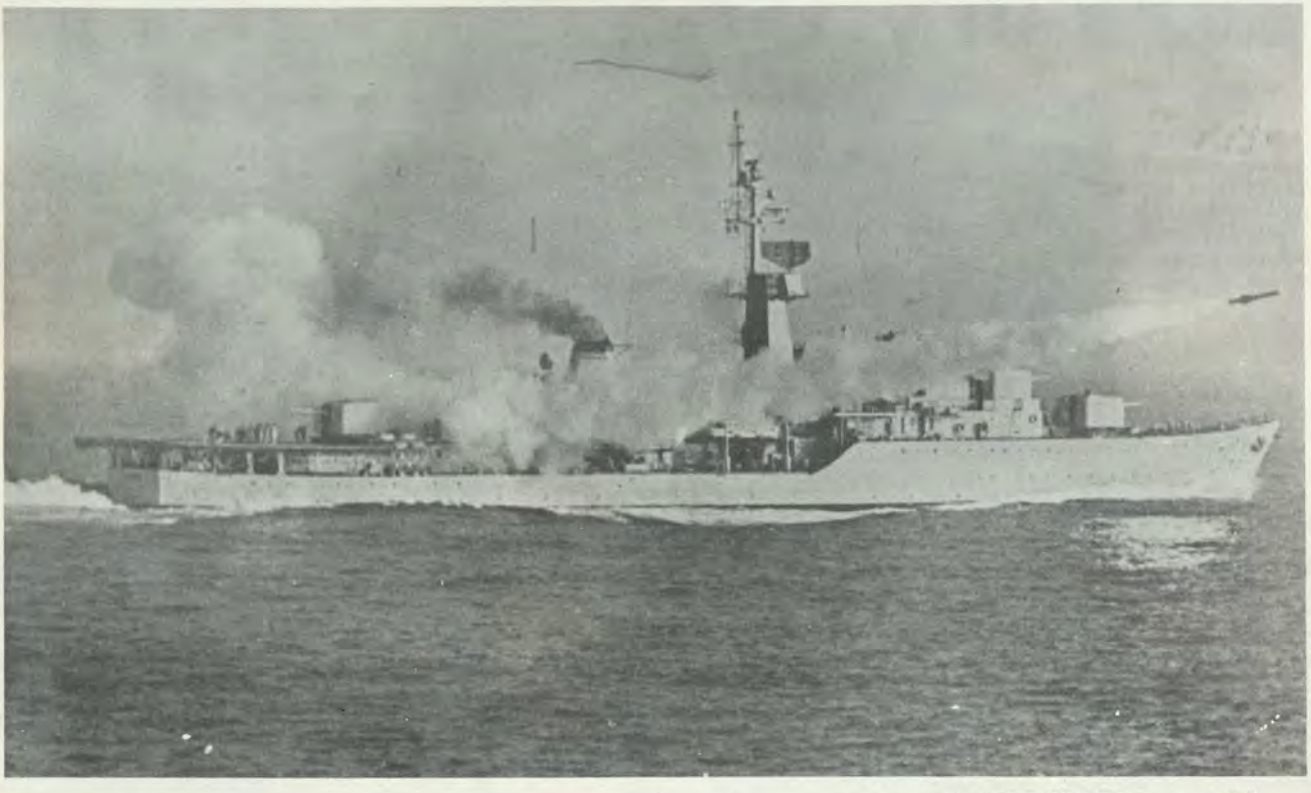

El B.A.P. "Ferré" dispara un misil, con precisión cronométrica da en el blanco...

BAP. "Montero" lanzó el "Aspide"

Presidente Belaúnde destaca su trascendencia

A tan sólo tres días de haber sido incorporado el B.A.P. *"Montero"* a la Fuerza de Superficie, en su primer día de fuego y haciendo demostración de capacidad y alta preparación profesional de su personal, logró dar en el blanco al disparar un misil *Aspide* superficie—aire, a una distancia de 15 kilómetros.

El certero disparo del B.A.P. *"Montero"* se efectuó durante las operaciones conjuntas que se realizan anualmente con la marina de los Estados Unidos de América, conocidas como Operaciones UNITAS XXV, desarrolladas en aguas hoy denominadas "Mar de Grau".

Como sabemos esta fragata misilera fue construida en los astilleros del Servicio Industrial de la Marina, habiendo izado por primera vez en su cubierta el Pabellón Nacional el 29 de julio en el marco de los festejos conmemorativos por el Sesquicentenario del Natalicio del Gran Almirante Grau.

El misil *Aspide* fue disparado por la "Montero" contra un blanco telecontrolado de muy alta velocidad que simulaba un ataque enemigo con misiles a la fuerza propia. El mismo resultado fue conseguido con otro misil ASPIDE disparado por el B.A.P. "VILLAVISENCIO", buque gemelo del B.A.P. "Montero".

Durante las evaluaciones, expertos integrantes de UNITAS XXV vertieron palabras de elogio por la primera y exitosa intervención de esta unidad, en el teatro de operaciones de la moderna guerra naval.

Escuela de Enfermeras navales

25 Años de Permanente Dedicación

La Escuela de enfermeras de la marina "Cirujano Mayor Felipe M. Rotalde" en su vasta trayectoria de 25 años al servicio de la Institución desarrolla una eficaz y delicada misión.

Al conmemorarse el 14 de setiembre, un cuarto de siglo como entidad formativa y de alta capacitación no representa en forma alguna su limitación cronológica a los fines de la especialización, por el contrario, el papel protagónico de los enfermeros navales se remonta a los mismos orígenes de la Marina, allá por los años 1821.

Su sagrada misión comprendía en las palabras del Ministro de Marina, vicealmirante Jorge Du Bois Gervasi, en la ceremonia de conmemoración, cuando expresó: "Las enfermeras navales son las damas de blanco que alientan y curan las heridas de nuestros infantes de marina, aviadores y tripulantes de los buques y unidades producidas en el fiel cumplimiento del deber...".

Más adelante, dijo "ellas, con nobleza de corazón, sinceridad, integridad, honradez y comprensión, diariamente se proyectan en la esmerada atención de los pacientes, sin escatimar esfuerzo alguno...".

Es por todo ello que los 25 años transcurridos representan para la sanidad naval una constante preocupación en seguir capacitando a profesionales en la rama de enfermería, acorde con la ciencia y la moderna tecnología médica.

BODAS DE PLATA INSTITUCIONAL.

Las primeras promociones de enfermeras navales egresaron del prestigioso Centro Médico Naval "Cirujano Mayor Santiago Távara" constituyéndose poco después su local propio al costado de la Capilla "Stella Maris", donde funciona este centro de alta preparación bajo el importante control, y supervisión de los médicos del servicio naval.



MINISTRO DE MARINA EN BODAS DE PLATA

La presencia del titular de Marina, vicealmirante Jorge Du Bois Gervasi, en esta magna fecha representa el apoyo incondicional de toda la institución a la labor silenciosa pero fructífera del cuerpo de enfermeras que se forman en la Escuela de Enfermería "Cirujano Mayor Felipe M. Rotalde".

Por otro lado, la expresión y presencia de las promociones egresadas de este prestigioso centro de enfermería, fue testimoniado con la colocación de las placas conmemorativas que simbolizan la razón de ser de esta Escuela que día a día mantiene el prestigio de sus fundadores.

Finalmente, exhortó para que en la Escuela se continúe formando promociones con alto nivel de capacitación y preparación profesional, exigencia que es constante preocupación de la Sanidad Naval.

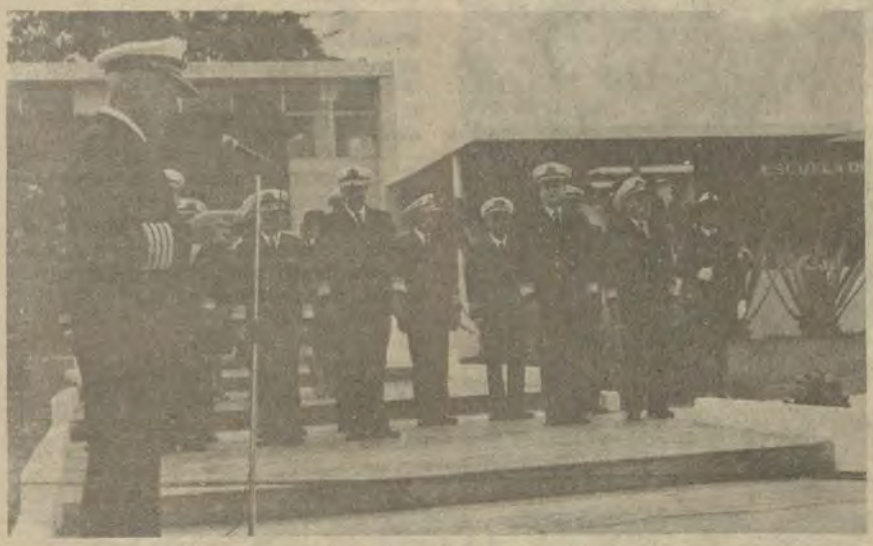

El C. de N. César Larraín Alzamora, hace uso de la palabra en el aniversario de este prestigioso centro.

En el Ministerio de Marina

Licenciamiento e incorporación de Grumetes

En actuación especial llevada a cabo en la explanada del Ministerio de Marina y con asistencia del Director de Instrucción, contralmirante Daniel Mariscal Galiano, el 17 de agosto se llevó a cabo la ceremonia de incorporación y licenciamiento del personal del servicio activo no acuartelado.

Después de un año de nuevas experiencias y prácticas en el ámbito naval se licenciaron 289 hombres y 102 mujeres, recibiendo distinciones especiales: Mónica Leveros, Lucía Cañero, Hilda Ramírez, Katia Hurtado, Luisa Mesones, Irma Gibson, Miguel Vargas, Irma Aramburú Toribio Sánchez, Carlos Portugal, y John Aguilar. Paralelamente fueron incorporados 300 hombres y 110 mujeres dando así inicio al ciclo permanente de la capacitación militar. La ceremonia concluyó con un desfile tanto de los licenciados varones y damas como del personal recién incorporado.



Flamantes Grumetes de nuestra Armada.

Clausura en el CITEN

Se gradúan nuevos Oficiales de Mar

En ceremonia especial llevada a cabo en el Centro de Instrucción Técnica y Entrenamiento Naval, el pasado 13 de setiembre, el Ministro de Marina, vicealmirante Jorge Du Bois Gervasi declaró clausurado el curso de las Escuelas Básicas de la Armada con la graduación de la Promoción 1981—B, integrada por 474 nuevos oficiales de mar terceros en las diversas especialidades.

A su llegada el Ministro fue recibido por altos Jefes de la Marina, recibiendo los honores correspondientes; se hallaban presentes también los familiares de los integrantes de la Promoción.

Después de entonarse el Himno Nacional dio lectura a su memoria el Director del CITEN capitán de navío AP. José Zorrilla Torres, quien hizo una breve síntesis del plan de trabajo desarrollado en la formación de los nuevos oficiales de mar, quienes, después de 36 meses han culminado sus estudios teórico—prácticos en un total de diecinueve especialidades.

Fueron entregados los premios al alumno Fur. Angel Sumiano Mejía por haber alcanzado la más alta nota en su promoción; al alumno Agustín Ayala Bottoni mejor nota en Radio—Comunicaciones y al alumno Fur. Wilber Avendaño Espinoza 1ro. en práctica. Los demás alumnos recibieron sus despachos como oficiales de mar de manos del Sr. Ministro, del Comandante General de Marina vicealmirante Ricardo Zevallos Newton y otros altos Jefes de la Armada.

Dio término a esta ceremonia el Ministro de Marina, quien declaró clausurado el curso de las Escuelas Básicas, exhortó a los nuevos oficiales de mar para que se superen en el cumplimiento de sus obligaciones, ahora como integrantes de la gloriosa Marina de Guerra del Perú.



Justo premio al esfuerzo y dedicación: Alumno Agustín Ayala Bottoni, mejor nota en radio comunicaciones.



Con la ejecución del Himno de la Marina y el desfile de los integrantes de la Promoción 1981—B finalizó la ceremonia.

En el gimnasio del CITEN se sirvió luego un vino de honor a los graduados en cuyo transcurso hizo uso de la palabra el OM3. Fur. Wilber Espinoza Avendaño en nombre de su promoción.

Asistieron a esta ceremonia especialmente invitados los ex-Directores del CITEN a quienes se les hizo entrega de un escudo recordatorio como reconocimiento a su labor desarrollada en este Centro de Estudios.

Alumno (Fur). Wilber Avendaño Espinoza, primero de su especialidad en prácticas...



Desfilan con marcialidad...

Trasplantes renales

Centro Médico Naval es pionero en el Perú



El pionero de los transplantes en el país, contralmirante Raúl Romero explica al periodismo los avances surgidos en esa especialidad...

El sábado 11, en ceremonia especial celebrada en el Centro Médico Naval se recordó el primer transplante de riñón que se realizó en este hospital, constituyéndose así, el Perú en pionero de transplantes de órganos humanos en latinoamérica.

La delicada, y por entonces primigenia intervención quirúrgica estuvo a cargo del Dr. Raúl Romero Torres, hoy Director del Centro Médico Naval, quien con un equipo de cirujanos, intervino a Francisca Paliza, procedente del departamento de Cusco, la misma que padecía de insuficiencia renal terminal, producida por glomérulo nefritis.

Luego de haber sido preparada convenientemente el lunes 11 de agosto de 1969, se realizó exitosamente el transplante. La operación concitó noticia a nivel mundial. La paciente vivió trece años y murió por una embolia cerebral.

Desde entonces, se inició una nueva era en la medicina y cirugía en el Perú. Por aquellos años era una hazaña, hoy es de uso común en todas partes.

El segundo paciente intervenido fue el oficial de mar primero Antonio Paredes, quien acaba de cumplir 15 años de haber sido intervenido, siguiendo en actividad en la Marina de Guerra del Perú.

Hasta la fecha se han realizado más de 140 transplantes, para lo cual se cuenta con nuevas salas de cirugía y equipamientos modernos, únicos en el país.

Por otro lado, desde hace año y medio se está utilizando en los transplantes la nueva droga inmunosupresora denominada *ciclospirina*, la misma que es más efectiva para evitar el rechazo y tiene efectos menos nocivos. Actualmente, el Centro Médico Naval cuenta con un personal altamente especializado en el programa de transplantes.

Este programa de transplantes que ofrece la Marina de Guerra del Perú como una forma de acción cívica, han incluido a pacientes de Argentina, Bolivia, Ecuador y Colombia.

A la ceremonia conmemorativa de la fecha del primer transplante de riñón en nuestro país, asistieron pacientes de ambos sexos que fueron intervenidos.

Muchos de ellos se hicieron presentes con sus hijos que fueron concebidos después de las respectivas operaciones de transplantes.

Charlas sobre Profilaxis Dental

Más de un centenar de niños de uno y otro sexo fueron examinados durante la campaña de profilaxis y tratamiento de caries dental, promovido por el departamento de Extensión Sanitaria del Hospital Naval "Cirujano Santiago Távara" impartido en el Centro Educativo Especial Santa Teresa de Couderc.

El equipo especializado de odontólogos y enfermos estuvo a órdenes del capitán de fragata (O) Pedro Piña Baca, quien exhortó a mantenerse siempre sanos y fuertes, evitando las caries dental, que representa el primer foco de infección para las posteriores enfermedades del cuerpo humano.

De esta manera, los niños vienen aprendiendo en forma práctica e ilustrada las orientaciones sobre la profilaxis dental y su importancia sobre la salud.



Es necesario una oportuna profilaxis dental para evitar consecuencias desagradables.

28º Aniversario Centro Médico Naval

Más de un cuarto de siglo de trabajo intenso y de superación constante, amalgamado con la sublimidad y la prestancia moral de la medicina con la jerarquía y el halo patriótico de la carrera naval", así se expresó el capitán de navío David Paredes Gálvez, Sub-Director Médico del Centro Médico Naval "Cirujano Mayor Santiago Távara" en la ceremonia del vigésimo octavo aniversario de su creación.

El evento se realizó y contó con la asistencia del Director de Personal de la Marina, vicealmirante Julio Zapata Martínez, del Director de Sanidad Naval, contralmirante Jorge Tenorio, así como otros representantes de los Institutos Armados y Fuerzas Policiales.

Por su parte, el Director del Centro Naval, contralmirante SN Raúl Romero Torres, exhortó a continuar forjando la grandeza de este prestigioso nosocomio, con la seguridad de contribuir a las ciencias médicas y al desarrollo del país.

Asimismo, durante la ceremonia se hicieron entrega de presentes recordatorios al personal que cumplió 25 años de servicios ininterrumpidos

Por otro lado, el Departamento de "Entrenamiento y Educación Médica Continuada", desarrolló del 25 de junio al 07 de julio, un amplio y extenso programa científico, donde disertaron destacadas personalidades de la ciencia y la medicina en sus diferentes especialidades y ramas.

RECORDANDO EL AYER...

Una pequeña sala del antiguo hospital de Guadalupe, ubicado en el Callao, fue testigo de las primeras atenciones para el personal de la Marina. Con el correr de los años, la demanda para prestaciones médicas y obviamente la sala se tornó inadecuada.

En el año 1937, se abre el Hospital Naval de Bellavista, ubicado en la calle Vigil del puerto chalaco. Prestaba únicamente servicios básicos y se contaba con un reducido número de médicos. Este hospital Naval funcionó hasta 1956, año en que se inauguró el actual y moderno Centro Médico, ubicado en la avenida Venezuela de nuestra capital.

Promueve Alto Mando Naval

Gran impulso en el área de Educ

El Alto Mando Naval, consciente de la vital importancia que tiene la educación para el desarrollo de las aptitudes culturales, físicas y morales de los hijos del personal de la Marina, en los dos últimos años ha dado singular impulso ejecutando, a través de la Dirección de Bienestar, el Plan de Objetivos del Consejo Superior de Bienestar.

En lo que respecta a la construcción y equipamiento de locales, el mes de enero del presente año se llevó a cabo la licitación pública a fin de obtener la buena-pro de la primera etapa del nuevo Liceo Naval "capitán de navío Germán Astete" que se ha proyectado en un area de 10, 000 m2. El 28 de junio con asistencia del Ministro de Marina vicealmirante Jorge DU BOIS Gervasi y el Comandante General de la Marina, vicealmirante Ricardo ZEVALLOS Newton y altas autoridades navales fue inaugurada la primera etapa de este Liceo con seis aulas para educación inicial, áreas administrativas y de servicios.

Este Liceo comenzó a operar el 2 de julio con 360 alumnos distribuidos en turnos matutino y vespertino. Cuenta con un sistema de transporte en base a la flota asignada al Liceo Guise.

Igualmente, el 28 de Junio el Ministro de Marina inauguró cinco aulas como parte de un programa de ampliación en el Centro de Educación "Santa Teresa de Couderc". La obra en mención fue construida en menos de 90 días y estuvo a cargo del Consejo Superior de Bienestar de Marina que asi mismo dispuso lo necesario para que las referidas aulas sean equipadas convenientemente. Esta ampliación que beneficiará a más de 210 niños que reciben educación especial permitirá atender en un solo turno a los niños que asisten a este centro educativo.

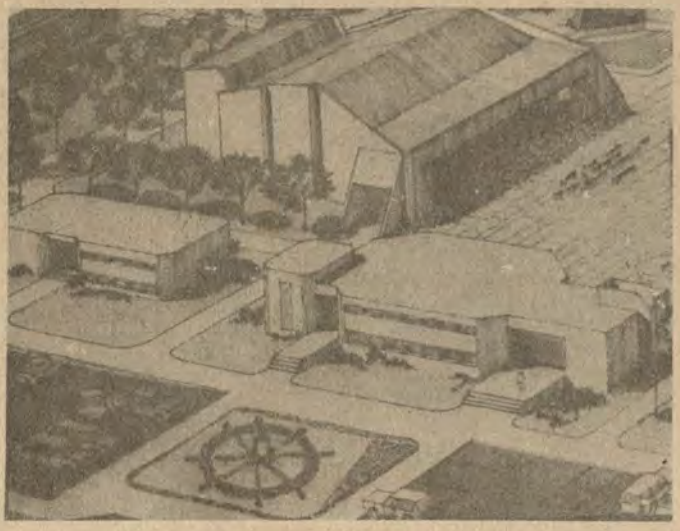

Próximamente será toda una realidad... el Liceo Naval "Almirante Guise" de San Borja.

Es importante relevar también la preocupación del Alto Mando, en el lapso de los dos últimos años, para que se haga realidad la construcción del nuevo Liceo Naval "Almirante Guise" en San Borja obra que, después de superar algunos problemas de orden técnico y obtenido el dispositivo legal que autoriza el cambio de uso del terreno, se inició con la convocatoria a concurso para la elaboración del proyecto completo del nuevo Liceo, el mismo que fue ganado por la firma Chueca y Mesía Arquitectos S.R. Ltda.

Presentado y aprobado el anteproyecto, se procedió a desarrollarlo, habiéndose recibido los documentos correspondientes a la primera etapa el día 13 de agosto, convocándose en la misma fecha a concurso para la construcción, estando previsto que los trabajos se inicien en los primeros días del mes de octubre con la firma que obtenga la buena-pro.

La ejecución de esta obra permitirá, como ya se comunicó en otras ediciones de El Monitor, que el actual local del Liceo Almirante Guise sea preparado para su uso por los alumnos del personal subalterno de la Marina de Guerra del Perú, un indiscutible logro que se añade a otros anteriores y que revelan la constante preocupación del Alto Mando Naval en lo que al aspecto de educación de los niños se refiere.

Por otra parte, se ha logrado la implementación y operación del transporte escolar para los diferentes liceos navales con cuarenta ómnibus nuevos; para poder asegurar una óptima operación de esta flota se ha realizado un contrato de mantenimiento con una firma de prestigio en lo que se refiere al rubro de transportes.

Con la finalidad de disminuir el gasto que demanda a los padres la educación de sus hijos, la Marina de Guerra a través de la Dirección de Bienestar durante el año de 1984, ha creado el Banco de Libros, para lo cual dicha Dirección ha dictado las disposiciones para que los liceos adquieran los libros de textos básicos y se entreguen oportunamente a los padres de familia en la modalidad de alquiler a un bajo precio con la condición de ser devueltos en buenas condiciones al término del año escolar, para cuyo cuidado se ha recomendado a los profesores de cada curso crear una conciencia de responsabilidad a fin de que estos mantengan en buen estado los textos adquiridos en el Banco de Libros.

Igualmente, siempre dentro del área de educación la Dirección de Bienestar, mediante Resoluciones Directorales anualmente proporciona becas a los siguientes elementos de juicio:



Niños alegres y contentos en los modernos ambientes del Liceo "Germán Astete"...

ación

* Becas por familia numerosa a partir del 4to hijo en condición que los menores se encuentren estudiando en los Centros de Educación Regular de la Marina y se otorga instrucción y transporte sin costo para los alumnos becados.

* Becas por Orfandad. No solo se refiere al fallecimiento del jefe de familia sino también a aquellos que están en incapacidad física comprobada. Comprende también escolaridad y transporte, mientras se encuentren siguiendo estudios en los centros de educación regular de la Marina.

* Becas por rendimiento intelectual en cada grado y en cada Liceo. Esta beca se otorga anualmente a los alumnos de los centros educativos que ocupan el primer puesto en cada grado o año de estudio durante el año escolar que culmina. Esta beca rige durante el año lectivo siguiente y continuará si es que el alumno mantiene su grado de rendimiento.

* Becas por rendimiento intelectual durante todos los años de educación en los Liceos Navales. Esta beca es otorgada cada año a los alumnos que ocupen el primero y segundo puesto en el cómputo general del Quinto año de secundaria y que mostraron alto rendimiento en todos los años de secundaria. La beca cubre los gastos de la universidad o centro superior donde ingrese el alumno y se extenderá solo durante el primer año de estudio.



Un esfuerzo institucional palpable en bien de la educación...



Omnibus de primera calidad, prestan servicio.

Dentro de las metas a cumplirse en el año 1984 está la continuación de la construcción del Liceo Naval "Germán Astete" y su respectivo equipamiento, previéndose la inauguración de parte de la 2da. etapa, próximamente.

De acuerdo a fuentes de la Dirección de Bienestar se estima que, con el cumplimiento de los objetivos y metas en el área de educación, para el 2do. semestre de 1985 se habrá de duplicar la capacidad de recepcionar 3,500 alumnos en los tres liceos para el año 1985 se operará simultáneamente 5 liceos en condiciones de brindar educación a más de 7,000 alumnos en sus diferentes niveles.

Tal, en sintesis lo logrado y lo proyectado en el área de educación en estos dos últimos años.

Pro Construcción de Guardería Naval

"La alegría de dar es el secreto de servir"

Una labor encomiable y útil sin duda alguna, viene constituyendo la futura construcción de la guardería naval, que beneficiará a cientos de niños gracias al esfuerzo y constancia del grupo de señoras constituidas por las esposas de los oficiales superiores que preside la señora Teresa de Du Bois. Esta guardería está proyectada levantarse en el local del Liceo Naval Germán Astete.

Con la puesta en práctica del lema "la alegría de dar es el secreto de vivir", esta jornada social que se desarrolla cada primer miércoles de todos los meses, en el Centro Naval de San Borja, se patentiza con el tradicional Café Cultural.

La primera Dama de la Nación, Sra. Violeta Correa de Belaúnde, presenció la reunión del 5 de setiembre, contribuyendo de esta manera para hacer realidad esta obra social.

Durante el café cultural se hicieron presentes conocidos artistas de la televisión y los integrantes de estampas peruanas. No podía faltar la salerosa marinera norteña ejecutada por los campeones nacionales de este estilo musical. Asimismo, se hicieron entrega de premios y regalos sorteados previamente en los concursos y rifas cuyas recaudaciones contribuyen para esta obra social.

La Guardería Naval estará constituida por ambientes e instalaciones modernas, que permitirán a los niños de corta edad una esmerada educación y cuidados bajo la tutela de expertos profesionales.



La Primera Dama de la Nación, sra. Violeta de Belaúnde departe con socias de la Asociación "Stella Maris"...

FOTOCRONICA





EN EL CENTRO NAVAL DE SAN BORJA. Un grato homenaje a las "Cabecitas blancas", albergadas en los principales hospicios capitalinos, se les ofreció con ocasión del "Día del Anciano", que contó con la asistencia de la Primera Dama de la nación, Sra. Violeta Correa de Belaúnde, acompañada por directivas de la Asociación "Stella Maris" y de las esposas de altos jefes de la fuerza armada. Durante el acto se entregaron regalos y premios sorpresa.





MERECIDO RECONOCIMIENTO se le hizo al Ing. Jorge Grieve Madge al ser incorporado como Miembro de Número del Instituto de Estudios Histórico-Marítimos del Perú, en sesión presidida por el contralmirante (r) Federico Salmón de la Jara.

SESION EL EL CLUB NACIONAL. El Diputado Enrique Chirinos Soto durante la sesión solemne en el Club Nacional de nuestra capital, diser'a sobre Miguel Grau por los siglos sucesivos... Asistieron destacadas personalidades de la marina y de la civilidad.





TERCER ANIVERSARIO DEL B.A.P. "SANCHEZ CARRION" se celebró en el Club "Contramaestre Dueñas" con un nutrido programa de actividades conmemorativas en recuerdo de la fecha del afirmado del pabellón nacional en esta moderna corbeta misilera. ¡Felicitaciones!...

CON NUTRIDO PROGRAMA DE ACTIVIDADES se festejó el 24 de agosto el aniversario de ASMUTIOMAR, que contó con la asistencia del representante del Ministro de Marina, contralmirante Jorge A. del Aguila Sánchez y de numerosos socios quienes dieron realce al acto...

La Imagen de Grau en la Literatura



Extractamos parte de un ensayo del connotado maestro y literato Dr. José Jiménez Borja en lo referente a su excelente trabajo: "Imagen de Grau en la Literatura". La parte que publicamos corresponde al lapso que va del sacrificio del héroe hasta fines del siglo XX.

Leamos:

"Y con esto entramos en la arcadia suntuosa, pura y fresca de la poesía. Como observa Basadre, los poetas de todos los tiempos, los románticos y los post-románticos, los modernistas y los contemporáneos, afiliaron a las corrientes nuevas de la luz su estatura aquea.

Es más, por ellos se sume en el magnetismo tembloroso de lo mágico, tomado en el sentido moderno de la realidad extraordinaria y admirable, capaz de revertir la perspectiva quietista de las cosas.

Ya desde antes de Angamos, Acisclo Villarán había entonado un cántico jubilar por las hazañas del "Huáscar" y el mismo día en que llegó la noticia del infortunio, Juan de Arona entonó un réquiem que tenía, más que un tétrico dolor, admiración impávida por el nuevo Perseo, vencedor de la muerte ambas publicaciones en "El Comercio" según testimonio de Aurelio Miro Quesada Sosa. Tributo también temprano fue el del gran vate guayaquileño Numa Pompilio Llona, radicado entre nosotros desde su adolescencia y cuyo hijo, Genaro Llona, murió en los reductos de Miraflores.

El 17 de octubre de 1879 dedica a Grau un soneto desbordante de ternura:

Cual cometa de brillo soberano
pasaste en curso raudo y prepotente...

Llona siguió toda la guerra con su patética lira, en una hermosa sucesión de sonetos, y luego de regresar a su país en 1903 fue coronado con un laurel de oro cada una de cuyas hojas fue ofrecida por las distintas provincias del Ecuador.

Faltó la hoja nuestra que debió ser la primera.

En la corona fúnebre de 1880 aparecen más ampliamente los románticos y con ellos quien fue su maestro y gran lírico español Fernando Velarde. Este ya no residía en el Perú y mandó su colaboración desde Londres.

Tiene particular interés, tanto documental como efectivo, por haber sido profesor de Grau, pues ejerció la docencia entre nosotros, por lo que es autoridad para darnos detalles psicológicos de aquella naciente personalidad:

Siendo yo joven, desgraciado, errante,
mensajero fugaz, de clima en clima,
fuiste mi alumno férvido y constante.
allá en la noble y opulenta Lima ...

Nunca fuiste risueño ni elocuente,
y tu faz pocas veces sonreía,
pero inspirabas entusiasmo ardiente
cariñosa y profunda simpatía.

Tiernamente mantiene la comunicación en segunda persona, dirigiéndose a quien no había podido olvidar, a quien volvió a ver en Londres y a quien despidió con sentimientos aciagos. Luego lo sigue por el camino misterioso que trazan las estrellas hasta que —venciendo vencedor caíste— El tratamiento en segunda persona sólo se rompe en la estrofa final para decir al enemigo:

Humilla ¡Oh, Chile! tu victoria
ante la sombra de un audaz marino
mil veces superior a tu victoria,
más grande que la muerte y el destino

Grandielocuente y melódica, sincera y efusiva hasta las lágrimas, conforme a su escuela, esta página es un camafeo inolvidable de su tiempo, joya que se guarda entre los recuerdos sagrados del ayer por una familia, la de la Patria entera. Lo mismo sucede con el despliegue de armoniosa sonoridad e iluminada esperanza del entonces juvenil vate argentino Martín García Merou, en —Huáscar— declamado el 28 de julio de 1879, en una manifestación ante la Legación del Perú en Buenos Aires, cuando sus proezas suscitaban el pasmo continental.

Allá va, solitario entre las brumas
Se confunde en la sombra su silueta
con el oscuro cielo,
las pálidas espumas
y los reflejos de la mar inquieta....
¡Salve Huáscar! audaz como se eleva
el corazón, testigo
de la nube de gloria que te lleva,
Espada del Perú cambiada en rayo
que fulmina la sien de tu enemigo ...
Del que sabe morir como un romano
sobre la ardiente arena...

(continúa en la pág. 25)

Carta de Chile a Miguel Grau

GANDARILLAS MANUEL

(chileno)

Una corona de algas, un espanto de espuma,
el girasol del cielo y el jacinto del mar,
laurel y crisantemo y un copihue de luna
para el gran Almirante, Señor y Capitán.

Con mi pueblo del sur —capitán— yo te escribo
tu corazón de acero de metralla y de miel
le dictó aquella carta que en la escuela los niños
detrás del silabario debieran aprender.

Entre sangre peruana y entre sangre chilena,
junto a la cera inmóvil cristalina de Prat,
tú pintaste una rosa más allá de la guerra
para la ciudad inmensa de aquel gran Capitán.

Huele tu blanca esquela a caballero antiguo,
nunca, flor de hidalguía, Chile te ha de olvidar,
ungiste de dulzura la sal de tu heroísmo,
caballero y marino, jardinero del mar.

Que la playa y las olas dejen sobre tu sueño
su más bella sirena y su mejor coral,
y guarden hipocampos tu nombre sin invierno,
porque has tenido siempre la estatura de Prat.

¡Oh, Comandante Grau! La rosa de los vientos
emerge de tu imagen de eternizada sal.
No importa que la muerte deshiciera tu cuerpo
como un ramo de espumas aventado en el mar.

Yo te he visto en plenilunio viajar a la Esmeralda
llevando a sotavento al viejo monitor,
eran como calenches con azarcón de llamas,
tripulados por bellos almirantes de sol...

Las gloriosos fantasmas de los dos Capitanes
en las olas de Iquique se vuelven a juntar,
y miran a sus patrias crecer junto a los Andes
Son sus dos Centinelas que les guardan el mar.

VOLVO

TODO BAJO CONTROL
INCLUSO EL PRECIO:



VOLVO brinda una oportunidad realmente excepcional para tener el auto que siempre soñó.
VOLVO NUEVA GENERACION toda una gama de modelos (760, 240 y 360) **ahora a precios muy especiales.**

EXHIBICION Y VENTAS:
VOLVO DISTRIBUIDORA S.A. M. Gonzales Olaechea 135 - San Isidro Teléfono: 41-40-65
KUHT GEORGE AUTOMOTRIZ S.A. Dionisio Derteano 140 - San Isidro Teléfonos: 40-25-05 y 40-28-92
AUTOTECNICA SERVICIO S.A. Avenida Javier Prado Este 1156 - La Victoria Teléfono: 71-68-31 y 71-74-90
AUTRISA Avenida Parra 122 - Arequipa Teléfono: 21-40-20

VOLVO *Calidad y Seguridad en la más bella forma..!*

NAVALGRAMA

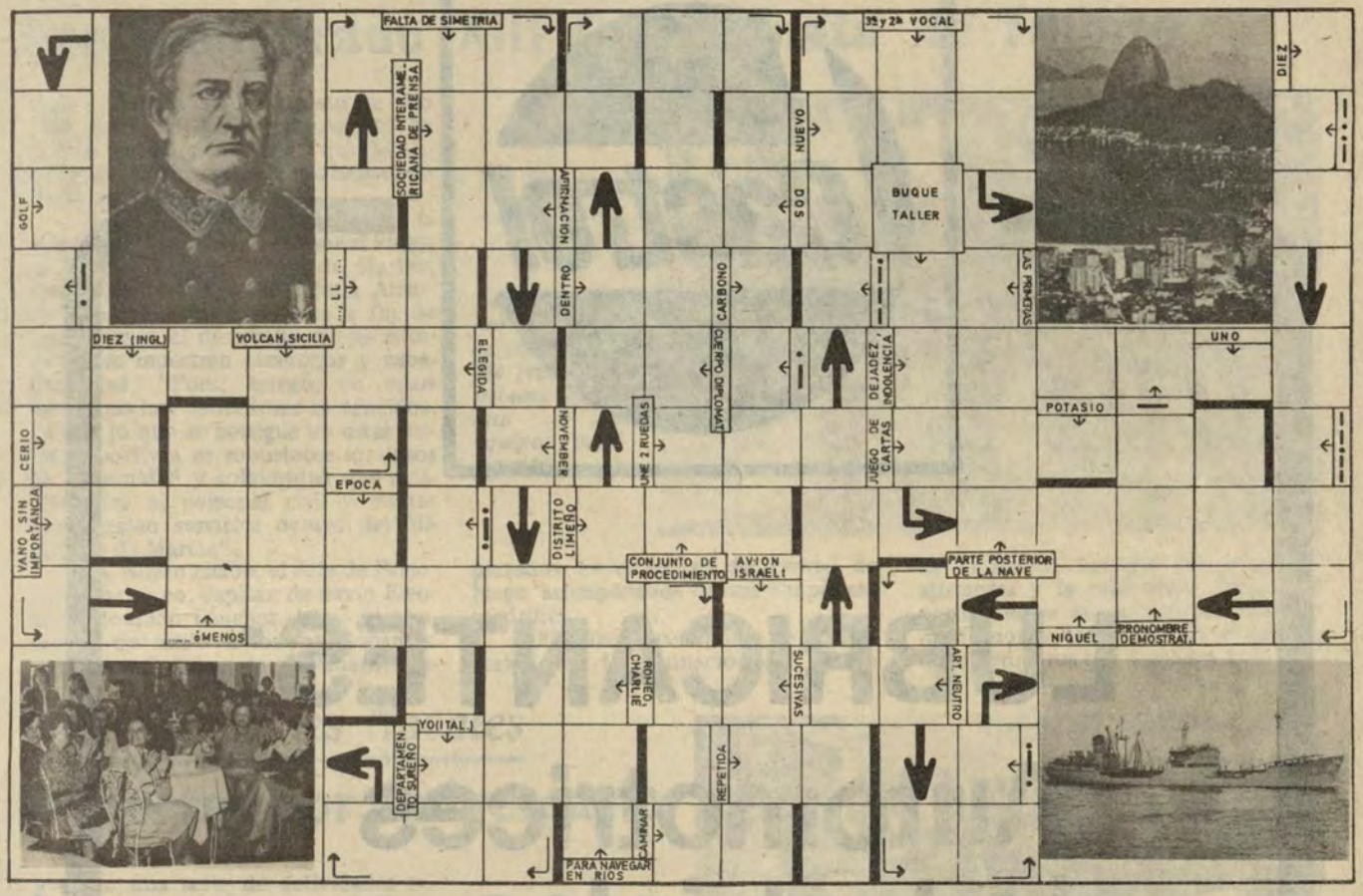

LA IMAGEN DE GRAU...

(viene de la pág. 23)

Dos sonetos de Carlos Augusto Salaverry ponen su nota fulgurante al pie del túmulo:

Asciende hasta la historia le decía....
A mi prosodia el héroe respondía:
"Morir por nuestra Patria es muerte bella;
cambiar mi vida por un triunfo de ella.
será —si Dios me escucha— hazaña mía"

Lo sigue en ese mismo camino con un Catafalco Ideal el ya mencionado Pedro Paz Soldán y Unanue "Juan de Arona".

Era entre las nubes escondido rayo
que esperaba flamígero el momento...
Nueve lustros de vida transitoria
y cinco meses de infinita gloria...

Más asordinado dentro de su discreta elegancia, Ricardo Palma ofrenda sus estrofas:

Sol de resplandor fecundo
que nuestras pupilas hiere
Es Miguel Grau... nunca muere...
el astro rey para el mundo...
y del héroe la memoria
honra será de la historia,
gala de la tradición.





LUBRICANTES:

. Automotrices
. Industriales
. Marinos
. Aviación

Castrol del Perú S.A.

Camino Real 111 of. 216
San Isidro Telf. 40 45 22

Ministerio de Marina

Fue inaugurado XIII Campeonato de Fulbito

El viernes 10 de agosto se dio inicio al XIII campeonato de fulbito interdependencias del Ministerio de Marina con la participación de 24 equipos.

La ceremonia se inició con la entonación del Himno Nacional luego, el Jefe de Estado Mayor de Marina, vicealmirante Jorge del Aguila Alcorta exhortó a los jugadores a fin de que durante el desarrollo de las competencias muestren pundonor y caballerosidad, "Pues, agregó, en estos juegos no hay vencedores ni vencidos, ya que lo que se persigue en estas justas deportivas es robustecer los lazos de fraternidad y solidaridad que existen entre el personal civil y militar que prestan servicios dentro del Ministerio de Marina".

A continuación, el Jefe de Personal Subalterno, capitán de navío Eleodoro Rouillón Sánchez, tomó el juramento de estilo a los participantes quienes se hallaban correctamente emplazados en el centro del campo de juego acompañados de sus simpáticas madrinas.



Acompañados por su simpática madrina desfila frente a la tribuna oficial uno de los equipos participantes.

Finalizó la ceremonia de inauguración con la entonación del Himno de la Marina coreado por todos los asistentes y la realización del primer partido entre los equipos de intereses marítimos y tesorería con el triunfo de los primeros por 4 goles a 1.

Comunicaciones Navales

Deportes por Aniversario

Con una serie de actividades recreativas y deportivas el 28 de agosto se recordó el 77 aniversario de la Dirección de Comunicaciones Navales, conmemoración que se efectuó en el local del club "Contramestre Dueñas".

El contralmirante Guillermo Zariquiey, Director de Comunicaciones, relevó el significado de esta importante fecha exhortando a que se siga contribuyendo en el engrandecimiento de la institución, asimismo, reconoció la eficiencia y alta preparación de los servidores que desempeñan diferentes tareas específicas en el desempeño de sus funciones.

Por otro lado, las actividades se iniciaron con el izado del Pabellón Nacional. Luego se procedió con la partida de más de un centenar de atletas, del local del nuevo Ministerio de Marina con dirección al club Dueñas. Lo significativo del evento deportivo estuvo en que por primera vez se realizó la maratón en la modalidad "Ganso" a imitación de certámenes internacionales.



¡Brazo Zulú! al campeón de las competencias pedestres "tipo ganso"

Aproximadamente se recorrieron más de 8 kilómetros, por la avenida de La Marina, concitando el interés del público que se ubicó a lo largo de esta importante vía.

Posteriormente, en el Club "Dueñas" se cumplieron con otros programas deportivos culminando en una amena reunión de camaradería.



Centro Naval Campeón de Vóley

Luciendo el trofeo y las medallas de oro obtenidos recientemente en las actividades deportivas del Centro Naval de San Borja, las integrantes de vóley posan para nuestro reportero gráfico.

EPORTES

Cadetes Triunfan en torneo

Supremacía Naval en Natación

Ratificando su condición de imbatible desde 1969, el 17 de agosto pasado el equipo de natación de la Escuela Naval resultó campeón entre sus similares de la Escuela Militar y de la FAP, en el evento organizado por la Federación Deportiva Militar en la pileta de la Escuela de Oficiales de la FAP.

Las siete pruebas que se disputaron fueron ganadas por el equipo de la ESNA en la siguiente manera: primer y segundo puesto en 100 metros libres, en 100 metros espalda, y en 200 metros medley; el primer y tercer puesto en 100 metros pecho y en 100 metros mariposa, y primer puesto en las postas de 4 x 100 metros libre y 4 x 100 metros cuatro estilos.

Por su parte el cadete de 2do. año Gabriel Sotillo, conquistó para los colores de la "Naval" medallas de oro en las pruebas de 100 metros libre, 100 metros mariposa y conformando la posta 4 estilos.

El equipo estuvo integrado por los cadetes de 3ro. Fernando Jiménez, y Luis De la Flor, de 2do. Gastón Sotillo, Ricardo Aguilar, Ricardo Silva y Hugo Valdivia, de 1er. año Carlos Jiménez, Jorge Loza y José Bellido y los aspirantes Germán Sotillo, Luis Wiesse, Ricardo Valenzuela y Luis Morales.

¡Felicitaciones!.

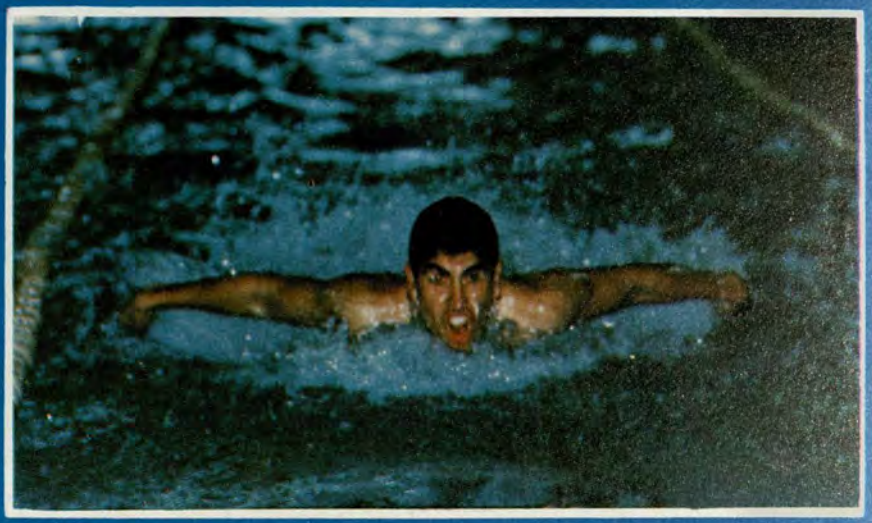

Llegando a la meta en tiempo record...



El representativo de la Escuela Naval luce el trofeo de campeón por quinta vez consecutiva... Bravo Zulú...

Deporte Náutico

Los cultores del deporte de Vela tuvieron singular participación en la Revista Naval Internacional. La Marina de Guerra del Perú incentiva este deporte tan afin con la formación de los futuros oficiales de Marina y, con el objetivo de crear una sólida conciencia marítima entre la juventud nacional propulsando toda clase de deportes náuticos.



el monitor

ORGANO INFORMATIVO DE LA MARINA
DE GUERRA DEL PERU
Lima-Perú-Octubre 1984 No. 151



Octubre
Nacionalismo al tope



Editorial

Octubre: mes de peruanidad

Por los diversos y significativos acontecimientos que se registraron durante la "Semana de la Marina" de este año, la conmemoración del 105° aniversario de la gloriosa inmolación del Gran Almirante Grau en Punta Angamos alcanzó en esta ocasión una connotación singular e histórica.

Una patriótica iniciativa de la Cámara de Diputados, la misma que posteriormente fue aprobada por el Senado, ambas en formas unánimes, se plasmó en la ley No. 23938 promulgada por el Poder Ejecutivo, por la cual la ciudadanía incrementó aun más su fervor patrio, evocando la memoria del Gran Almirante Grau en todos los rincones de la nación, guardando un minuto de silencio a las 9.50 horas, que recuerda el momento en que una granada chilena el 8 de octubre de 1879 en Angamos encaminó a la gloria al valeroso comandante del "Huáscar".

Al respecto, el Ministro de Marina Vicealmirante, Jorge Du Bois Gervasi al pronunciar un emotivo discurso en el Club Nacional de Lima dijo que "los marinos peruanos creen que esa bomba que explotó en el puente del "Huáscar" y llevó al Gran Almirante a la gloria no lo llevó solo, lo llevó con su buque porque Grau y el "Huáscar" eran un binomio inseparable, por lo que el legendario monitor sin su comandante se convirtió simplemente en un conjunto de fierros". Por ello, agregó "todavía nuestro Gran Almirante sigue navegando con su monitor en la gloria y en el camino a la eternidad...allí es donde está navegando Grau, no en ese que está en Talcahuano, pues ese no es nuestro monitor", puntualizó tajantemente.

Estos y otros profundos conceptos expresados a lo largo de las diversas ceremonias conmemorativas, reflejaron el hondo sentimiento de admiración y gratitud que guardan los depositarios del ejemplar legado del "Caballero de los Mares" representados en primera instancia por nuestros marinos que comparten ese insigne honor con toda la peruanidad, pues Grau es patrimonio de toda la nación.

Si bien es cierto que la gloria del Gran Almirante desborda todos los corazones peruanos el 8 de octubre, por coincidencia histórica ese día recordamos también el aniversario de la creación de nuestra Marina de Guerra, cuya formación fue concretada el 8 de octubre de 1821 cuando el Protector del Perú don José de San Martín tomó juramento público en la Plaza de Armas de Lima al primer Comandante General de la naciente Marina, Vicealmirante Jorge Martín Guise.

Sin lugar a dudas que esta admonición histórica que representa el 8 de octubre para nosotros, tuvo también este año una significación trascendental, pues 1984 ha quedado grabado indeleblemente en nuestra historia al celebrarse con gran unción peruanista el año del Sesquicentenario del natalicio del Gran Almirante Grau.

el monitor

DIRECTORIO

Director: C. de N. Juan Ribaudo de La Torre. Jefe de Edición: Tte. 1° Ruperto Taboada Delgado.-Jefe de Redacción: Ricardo Vega Pardo.— Diseño y Coordinación: César Zúñiga Murillo.- Redactores: Sixto Huanambal Peralta y Pedro Flórez Garmendia.- Coordinador Fotográfico: Jesús Torres Chávera.- Fotos: Fotografía DIMAR: T3. Felipe Luna.- Secretaria: Juana Jiménez G.- Impresión: Imprenta de la Marina.- Redacción Ministerio de Marina, Av. Salaverry Cdra. 24 Telf.: 63-5151 Anexo 118 Lima—Perú.

En memoria del Gran Almirante

Perú guardó un minuto de silencio

Otro gesto que enaltece una vez más al Parlamento y a la Presidencia de la República, en cuanto a su deferencia hacia las glorias de la Marina de Guerra del Perú, ha sido la elaboración del proyecto, aprobación y promulgación de la Ley No. 23938 por la cual se dispone que el 8 de octubre de cada año, a las 09:50 horas se guarde un minuto de silencio en todo el territorio nacional y en los locales de las representaciones diplomáticas del Perú en el extranjero como homenaje de gratitud al Gran Almirante Grau.

PRESENTACION DEL PROYECTO DE LEY

El proyecto de ley fue presentado el 26 de setiembre de este año a consideración de la Cámara de Diputados por los Representantes Demetrio Carranza Lavado y Dagoberto Lainez Vodanovic, habiendo sido admitido a debate y dispensado del trámite de Comisión por acuerdo de la Cámara, a pedido de los mencionados diputados, pasando a la Orden del Día.

Dentro de los considerandos para la presentación de la ley, los señores diputados entre otros, sostienen:



Que, los dispositivos legales expedidos por el parlamento, tangibilizan el reconocimiento de la ciudadanía a tan preclaro marino que ofrendó su vida en defensa de la dignidad nacional durante la infausta guerra del Pacífico.

Que de los partes de guerra que se encuentran registrados en diversas obras escritas por connotados historiadores, se determina que la hora en que se produjo la muerte de Miguel Grau en la torre de mando del Monitor Huáscar, fue a las 09.50 de la mañana del 8 de octubre de 1879.

Que es deber cívico rendir permanente homenaje de admiración y gratitud a tan insigne patriota, guardando un minuto de silencio a la misma hora del día en que perdiera la vida.

Luego de los considerandos, se dio lectura al proyecto de Ley que es admitido a debate y dispensado del trámite de Comisión por acuerdo de Cámara el cual es firmado por el Presidente de la Cámara de Diputados Elías Mendoza Habersperger, Carlos Sarabia Swett y Flavio Paredes Flores.

APROBACION DEL PROYECTO

En sesión ordinaria de la Cámara de Diputados del 27 de setiembre de 1984 con el quórum reglamentario, el Relator leyó el proyecto de ley en homenaje a Miguel Grau que fuera dispensado del trámite de Comisión.

Al iniciarse el debate del proyecto de Ley, el Diputado Vargas Haya pidió la palabra al Presidente de la Cámara, expresando "Ciudadano Presidente: para que el proyecto sea de casi práctica, quisiera que nos explicara el autor, qué quiere decir en el primer artículo cuando expresa que se dará un minuto de silencio en toda la República y además dice en los locales ¿ cómo se dará práctica eso en toda la República? ; en las calles se pararán los ciudadanos, en las esquinas, en los ómnibus ¿cómo es eso? ¿que nos explique?

Con la venia de la Presidencia, el Diputado Lainez Vodanovic contestó al Representante Vargas Haya: "Toda ley es materia de reglamentación, por tanto, se entiende que un minuto de silencio a las 09 y 50 de la mañana de cada 8 de octubre, significa que por intermedio de los ministerios encargados se de cumplimiento, en tanto el Ministerio de Marina, Aeronáutica, Guerra, Relaciones Exteriores y Justicia tomarán las previsiones del caso y reglamentarán este artículo, para que en esta hora determinada la ciudadanía se unja con fe patriótica y guarde este minuto de silencio que el proyecto de ley contiene".

El Presidente de la Cámara de Diputados puso a consideración de los Representantes la aprobación de la ley, siendo aprobado los dos y únicos artículos del dispositivo legal por unanimidad.

El Diputado Lainez pidió a la Presidencia hacer uso de la palabra para solicitar que se consulte a la representación nacional, la dispensa del trámite de lectura del acta para que pase a la colegisladora. El Presidente consultó a los señores diputados, quienes la aprobaron por unanimidad.

En el Senado la ley fue aprobada el 28 del mes de setiembre comunicándole al Presidente de la República para su promulgación. Está firmado por el Primer vicepresidente del Senado Fernando Calmell del Solar, por el Senador pro secretario Eduardo Yashimura Montenegro, por el Presidente de la Cámara de Diputados, Elías Mendoza Habersperger, y por el Diputado Secretario Carlos Sarabia Swett.

El cinco de octubre, a sólo tres días del holocausto del Gran Almirante Grau, fue promulgada la Ley. Lleva las firmas del Presidente Fernando Belaúnde Terry, del Premier Sandro Mariátegui, y los Ministros General Oscar Brush Noel, vicealmirante Jorge Du Bois Gervasi, encargado también de la Cartera de Aeronáutica,; Luis Pércovich Roca, Joaquín Leguía Gálvez, encargado igualmente de la Cartera de Justicia.

Por la instalación de la Curul de Grau en el Parlamento, por el nombre de "Mar de Grau" a nuestro mar jurisdiccional y por esta Ley que señala se guarde un minuto de silencio en toda la República, el 8 de octubre de cada año a las 09.50, la Marina de Guerra del Perú reitera su permanente reconocimiento al Parlamento Nacional y el Presidente de la República. Publicamos las copias de los citados documentos.

DECRETO SUPREMO

EL PRESIDENTE DE LA REPUBLICA

CONSIDERANDO:

Que, por Ley No. 23938 se ha dispuesto que el 8 de octubre de cada año, a las 09.50 horas, se guarde un minuto de silencio en todo el territorio Nacional y en los locales de las Representaciones Diplomáticas del Perú en el extranjero como homenaje de gratitud al GRAN ALMIRANTE MIGUEL GRAU SEMINARIO.

Que, es necesario dictar las disposiciones del caso para normar el cumplimiento de la citada Ley;

Con el voto aprobatorio del Consejo de Ministros;

DECRETA:

Artículo 1.– La observancia del minuto de silencio el 8 de octubre de cada año a las 09.50 horas, es de estricta obligación para todas las personas en el ámbito del territorio Nacional y de las sedes Diplomáticas del Perú en el extranjero y se efectuará cumpliendo las siguientes disposiciones:

a) La Marina de Guerra del Perú, por intermedio de la Señal Horaria pasará avisos que serán retransmitidos por todas las estaciones de radio y canales de Televisión de la República, en la siguiente forma:

09 hor. 45 min. 00 seg. Recordando la obligación que dispone la Ley.

09 hor. 49 min. 00 seg. Informando que falta un minuto.

09 hor. 49 min. 30 seg. Emitirá la pitada de la señal horaria la que al terminar indica las 09 horas 50 minutos en que se iniciará el minuto de silencio.

b) A las 09.45 horas en los establecimientos militares formará todo el personal en el lugar en que se efectuarán honores donde permanecerá hasta el término del homenaje.

c) Durante el minuto de silencio el personal de los Institutos Armados y Fuerzas Policiales que se encuentren en exteriores efectuarán el saludo militar. Igualmente el tránsito será detenido, para lo cual dos minutos antes la Policía de Tránsito iniciará las acciones correspondientes.

d) Al término del minuto de silencio que será guardado por toda la población, las estaciones de radio, los canales de televisión y las Bandas de Músicos de los establecimientos militares, si las hubiere, tocarán el Himno Nacional, al término del cual se da por concluido el homenaje.

Artículo 2.– En las Embajadas y Consultados en el exterior deberá guardarse el minuto de silencio en el interior de los locales de los mismos, reuniéndose todo el personal en el salón más apropiado y permaneciendo de pie.

Artículo 3.– Los Ministerios de Relaciones Exteriores, del Interior, de Guerra, Marina y de Aeronáutica dictarán las directivas en el ámbito de su responsabilidad para dar fiel cumplimiento a estas disposiciones.

Artículo 4.– El presente Decreto Supremo, será refrendado por los Ministros de Relaciones Exteriores, del Interior, de Guerra, de Marina y de Aeronáutica

Dado en la Casa de Gobierno, en Lima a los cinco días del mes de Octubre de mil novecientos ochenticuatro.

Fernando Belaúnde Terry.– Sandro Mariátegui Chiappe.– Oscar Brush Noel.– Luis Pércovich Roca.- Jorge Du Bois Gervasi, Ministro de Marina, Encargado de la Cartera de Aeronáutica.

Ceremonia Central del 8 de Octubre

Plaza Grau del Callao

Al culminar la Revista Naval, el Jefe de Estado y comitiva se dirigieron hacia la Plaza Grau que lucía remodelada y engalanada para presidir el acto central del 105 aniversario del Combate Naval de Angamos y holocausto del Gran Almirante Grau.

En el estrado oficial ubicado frente al monumento del Caballero de los Mares se ubicó el Presidente de la República, presidentes de los Poderes Públicos, autoridades navales, Ministros de Estado, Cuerpo Diplomático y autoridades civiles y militares.

Antes del inicio del desfile militar, se depositaron ofrendas florales al pie del monumento del héroe de Angamos y luego se ofició una ceremonia litúrgica a cargo de un capellán de la Marina. Luego el Jefe de Línea contralmirante Eduardo Barragán Schenone pidió permiso al Jefe del Estado para proceder al desfile, que fue iniciado por una delegación de cadetes del Buque Escuela "Cuauhtémoc" de la Armada de México que nos visitaba oficialmente; a continuación con bandera de Guerra y Escolta de las Escuelas de Oficiales de las Fuerzas Armadas, desfilaron ante el estrado seguido por compañías del Ejército, Batallón de Infantería 39 , Fuerza Aérea, Escuela Nacional de Marina Mercante, cerrando el desfile ante el aplauso del público, el agrupamiento naval.



Marinos: ¡Seguid su ejemplo!



El Jefe de Estado y las autoridades navales en el homenaje al "Caballero de los Mares"



Agrupamiento de escoltas y porta estandartes de la Marina participan en el desfile de la plaza Grau del Callao.



Con marcialidad y hondo patriotismo se conmemoró el 105 aniversario del glorioso combate de Angamos.



El pueblo limeño y chalaco se concentró patriótica y fervientemente en el recuerdo de la efemérides naval en la tradicional plaza Grau del Callao.



El Agrupamiento naval, desfila gallardamente ante el estrado oficial.



También el Ejército peruano se aunó a los actos celebratorios de la Marina de Guerra.



La mujer peruana, estuvo bien representada en el agrupamiento naval femenino.

Se afianza nuestra tecnología naval

SIMA lanza nueva fragata misilera: BAP

"Es con profunda satisfacción patriótica que presido la conmemoración del Combate de Angamos en homenaje a nuestro Almirante Grau. Y lo hago por décima vez por la honrosa y generosa decisión del pueblo peruano. Se trata de la última ceremonia que presido en honor a Grau y ello me llena al mismo tiempo de emoción y de gratitud. De emoción, porque vemos de que aquí se dan las condiciones que nuestro Gran Almirante no disfrutó cuando en condiciones precarias ofrendó la vida por la patria con un navío de guerra, el "Huáscar", que no tenía ni siquiera los fondos limpios para poder maniobrar adecuadamente en riesgosas circunstancias"; así se expresó el Presidente de la República arquitecto Fernando Beláunde Terry durante la ceremonia de lanzamiento del B.A.P. "Mariátegui", segunda misilera que se construye en los astilleros del Servicio Industrial de la Marina—Callao y a la que asistieron ministros de Estado, jefes de la Fuerza Armada y Fuerzas Policiales, ejecutivos del SIMA e invitados especiales.

El acto tuvo lugar en la grada No. 2 del SIMA—CALLAO y se inició a las 9.a.m. con las palabras del Ministro de Marina, vicealmirante Jorge Du Bois Gervasi, a cuyo término pronunció su discurso el Presidente Belaúnde, procediéndose después a la ceremonia de bendición, bautizo y lanzamiento de este flamante buque de guerra que tuvo como madrina a la señora Matilde Zela de Mariátegui, esposa del Premier Sandro Mariátegui.

PALABRAS DEL MINISTRO DE MARINA

El titular de Marina iniciando la ceremonia de lanzamiento del B.A.P. "Mariátegui", expresó: "Es esta la segunda oportunidad en el presente año que somos huéspedes de este astillero de nuestra Marina para apreciar su obra. El 27 de julio pasado al incorporar la fragata "Montero" al término de su construcción, equipamiento y pruebas y ahora para ser testigo del lanzamiento al mar de una unidad de similares características. Esta nueva fragata al flotar por primera vez en nuestras aguas, dentro de breves instantes iniciará su proceso de terminación consistente en el montaje, en su complejo sistema de propulsión de armas y control mediante las cuales se convertirá en corto tiempo al igual que la "Montero" en un navío de combate de las más modernas generaciones.

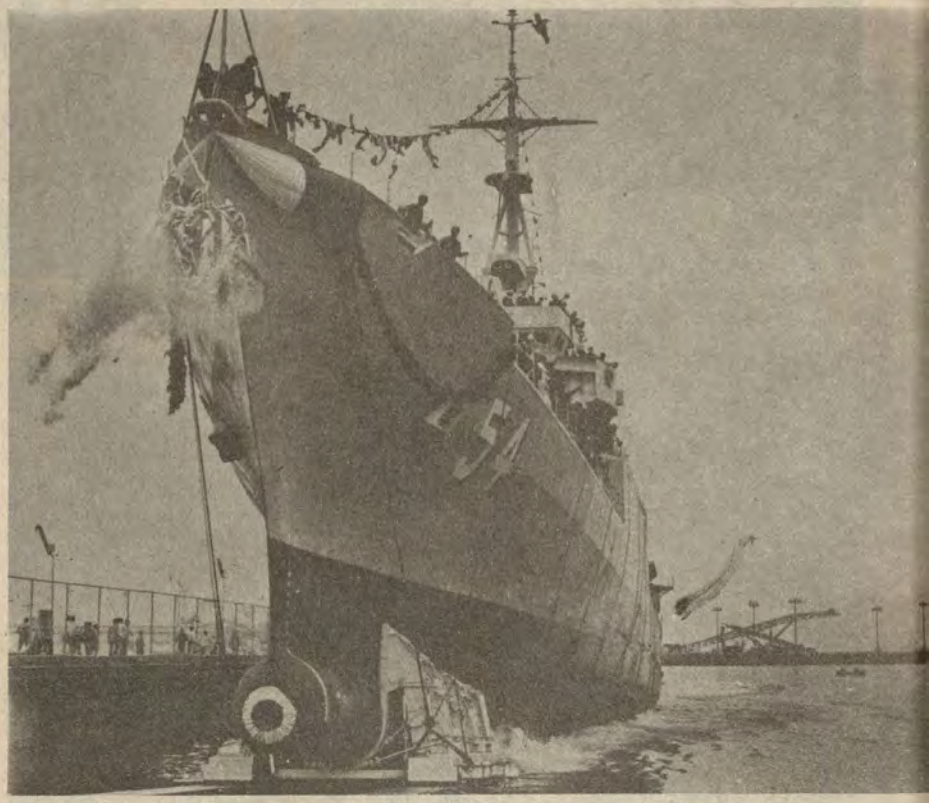

"La pujanza de nuestra industria naval configura un justo homenaje al Gran Almirante Grau" dice el Ministro Du Bois Gervasi en el lanzamiento de la misilera peruana.



El primer mandatario Arq. Fernando Belaúnde Terry presencia el lanzamiento de la segunda fragata misilera construida íntegramente en el SIMA.

Luego, añadió el almirante Du Bois, dirigiéndose al Jefe del Estado: "Señor Presidente de la República, en medio de la preocupante situación de violencia que vive nuestro país por la acción aleve de grupos disociadores es de gran significación esta obra que nos demuestra al mundo que en este país hay una gran mayoría de hombres de bien que, con su trabajo están contribuyendo a forjar el Perú de mañana. En este astillero, señor Presidente, se está haciendo peruanidad, patriotismo y nacionalidad. Porque peruanidad es construir y no destruir. Porque patriotismo es hacer por el Perú y para el Perú lo que tanto necesita y no deshacer lo que tanto esfuerzo y trabajo ha costado a nuestro pueblo. Porque nacionalismo es también alcanzar la capacidad para hacer nosotros mismos las armas que servirán para defender nuestra soberanía e integridad territorial. Y todo ello, señor Presidente, porque la Marina de Guerra del Perú, al igual que las otras Fuerzas Armadas aman a su país y están siempre listas para actuar donde la patria las requiera. Estoy seguro que acto como éste, demostrativo de una gran pujanza empresarial e industrial configuran un muy justo homenaje a nuestros héroes de Angamos. Nuestro Gran Almirante, allá en el infinito debe estar satisfecho de ver que una de las formas en que sus sucesores le están demostrando que su sacrificio no fue en vano, que aprendimos la lección, que ahora construimos nuestros propios buques que nunca dejaremos de tener una flota poderosa para que nunca más, absolutamente nadie intente ni siquiera ofender nuestra soberanía".

Para finalizar el titular de marina, expresó: "Señores, os pido que cuando en breves instantes este fino pero impresionante monumento mecánico inicie su majestuoso descenso hacia el océano impulsado por el toque de gracia que ha de darle su digna madrina, elevemos todos una oración para que los hombres que muy pronto le darán alma y vida y lo que convertirán recién en un buque de guerra, lo utilicen siempre como arma para la defensa de la patria y de la constitución, y que la firmeza de carácter, rasgo distintivo del almirante Ignacio Mariátegui ejerza su influjo en su tripulación guiándola siempre al rumbo de la victoria".

Presidente Belaúnde:

MI PROFUNDA GRATITUD A LA MARINA DE GUERRA

El Jefe de Estado arquitecto Fernando Belaúnde Terry en el curso de su emotivo discurso en esta ceremonia, expresó su profunda gratitud a la Marina de Guerra por su aporte a la seguridad de la defensa, así como por su colaboración en el desarrollo del país.

EL B.A.P. "MARIATEGUI" SE HACE A LA MAR

"Hoy, 8 de octubre quiero decir una vez más, honor y gloria a nuestro Caballero de los Mares. Honor y gloria a Ignacio Mariátegui quien desempeñó importante papel como integrante de la Escuadra libertadora y que hoy las generaciones de jóvenes marinos del Perú han elegido su nombre para perennizarlo, gracias a los brazos de los obreros y de los profesionales que han sabido poner su esfuerzo y su talento para construir esta nave", dijo la madrina del B.A.P. "Mariátegui", señora Matilde Zela de Mariátegui, antes del lanzamiento de la referida unidad naval. Posteriormente, en medio de indescriptible júbilo de los presentes, la flamante misilera luego de haber impactado la botella de pisco en proa, se deslizaba majestuosa hacia el mar entre los aplausos de la concurrencia y el toque de las sirenas de los buques de guerra surtos en la bahía del Callao en tanto de un enorme globo ubicado en la proa del buque, decenas de palomas emprendían vuelo simbolizando la alegría y la paz de un Perú que construye su futuro.

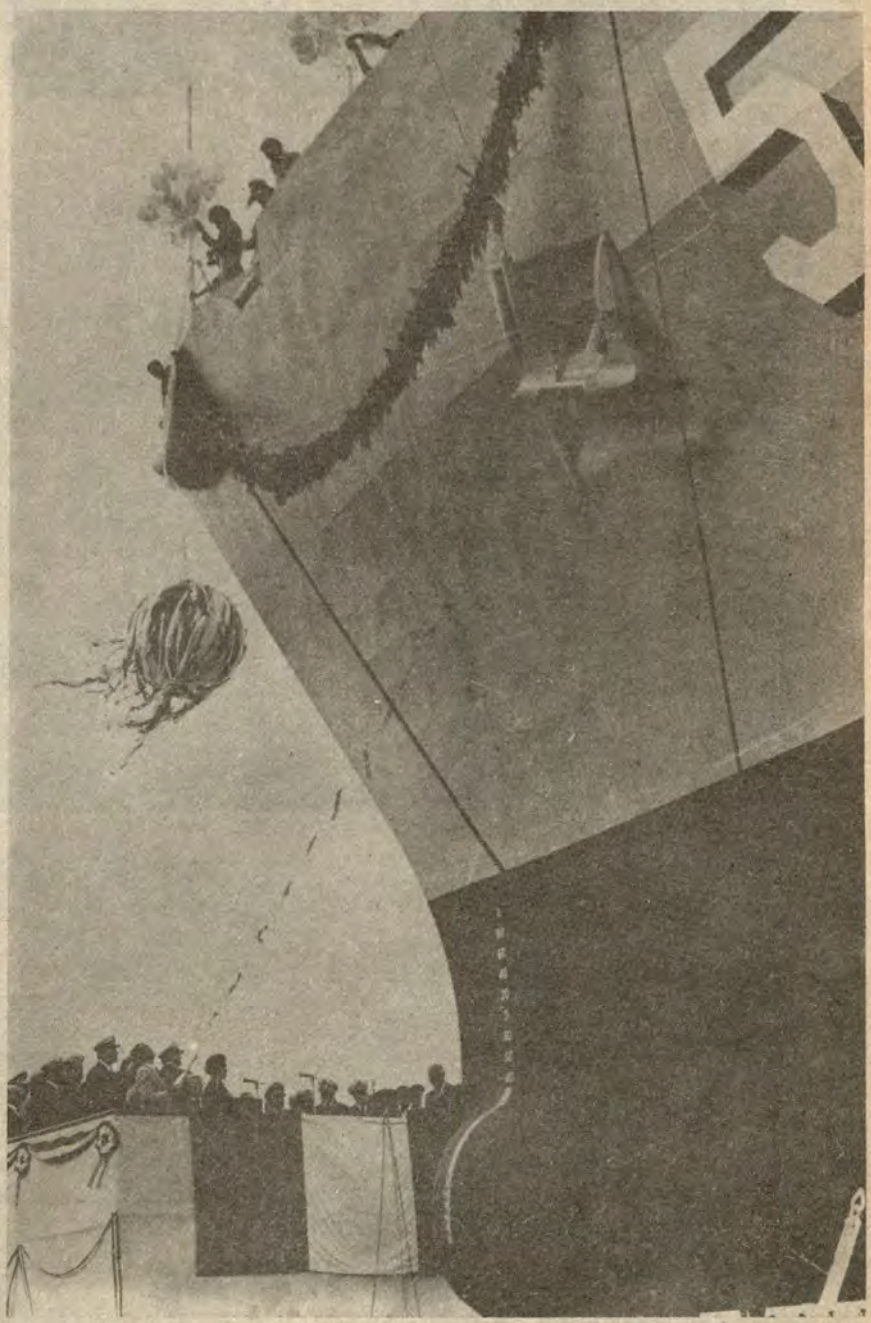

"Peruanidad es construir y no destruir..." expresa el titular de Marina en el trascendental acto del lanzamiento del B.A.P. "Mariátegui"

En la rada del Callao

Impecable Revista Naval

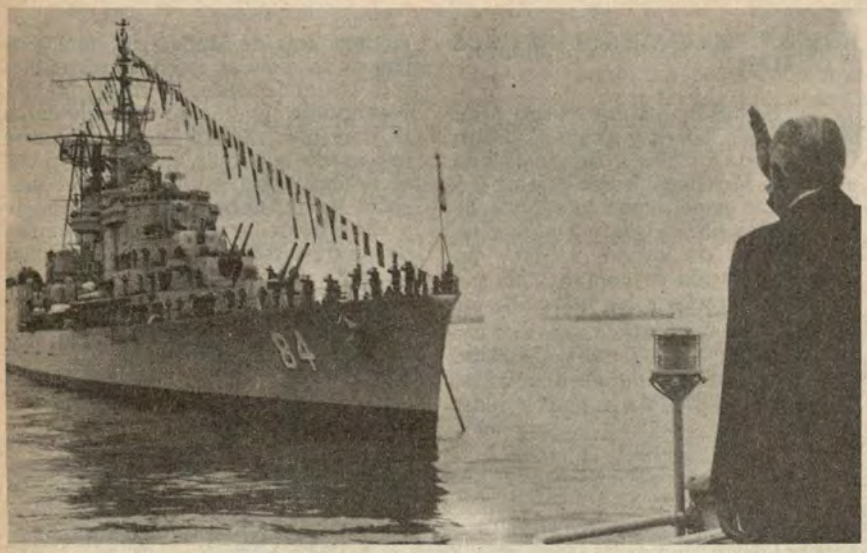

EN HONOR AL JEFE DE ESTADO

Al término de la emotiva ceremonia de lanzamiento del B.A.P. "Mariátegui", construido en los astilleros del SIMA, el Presidente de la República arquitecto Fernando Belaúnde Terry, acompañado del Alto Mando Naval, autoridades políticas y militares, se embarcaron a bordo del buque hidrográfico B.A.P. "Carrillo" en el muelle antedique de la Base Naval del Callao para dar inicio a la revista naval, evento en el cual participaron más de medio ciento de unidades navales que se encontraban fondeadas en la bahía del primer puerto.

Las modernas unidades de la Armada fueron revistadas por el Jefe de Estado y el Alto Mando Naval.



Unidades de nuestra Escuadra, surtos en la bahía del Callao, rinden honores al Jefe de Estado.

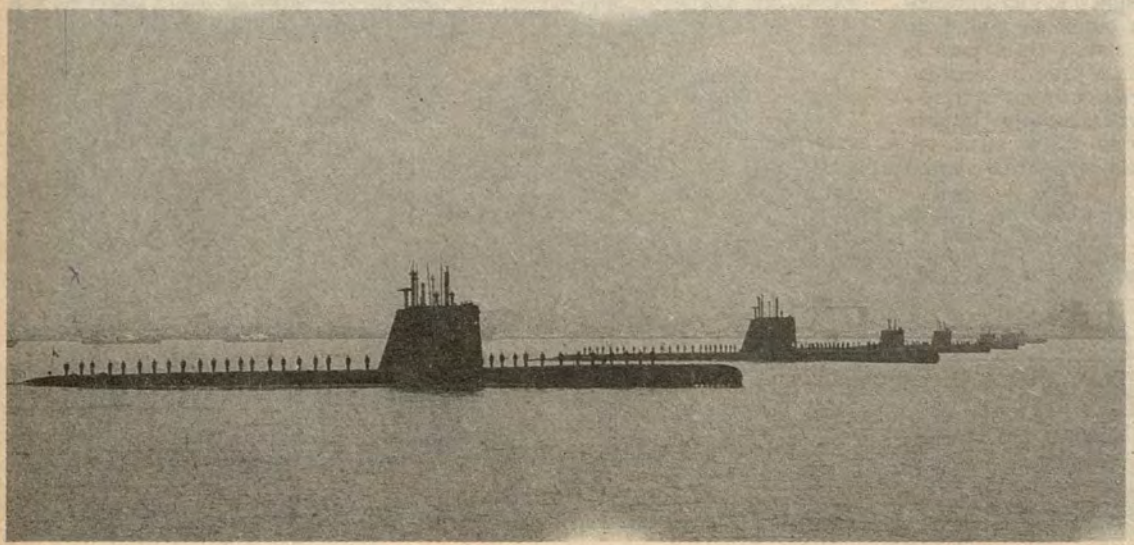

También la poderosa Fuerza de Submarinos estuvo presente en la Revista Naval.



Cruceros, fragatas misileras, destructores, submarinos, corbetas, buques de desembarco y patrulleras guardacostas tomaron parte en la Revista Naval.

Las dotaciones completas formadas en cubierta y el empavesado de los buques daban un impresionante marco a este evento. Grandioso fue el aspecto que presentaba el escenario de esta revista naval por las diversas unidades de nuestra Escuadra y por el numeroso público que desde el Muelle de Guerra presenció este acontecimiento que presidió el Jefe de Estado, acompañado del Ministro de Marina, vicealmirante Jorge Du Bois Gervasi, así como de altos jefes, oficiales de la Armada y de las autoridades políticas y militares.

Al pasar frente a los cruceros, fragatas misileras, destructores, submarinos, corbetas misileras, buques de desembarco y patrulleras y guardacostas el Primer mandatario mostró su complacencia por el alto grado de presentación de nuestra Escuadra que tiene la misión de resguardar el litoral peruano como guardián de la soberanía del "Mar de Grau".

Las dotaciones de las unidades de nuestra Marina de Guerra, al paso del B.A.P. "Carrillo", donde se hallaba embarcado el arquitecto Fernando Belaúnde Terry le rindieron los honores correspondientes a su alta investidura y dieron tres vivas al Perú, al mismo tiempo que levantaban sus gorras a manera de saludo.



El Presidente de la República y el Alto Mando Naval observan desde el puente de mando del B.A.P. "Carrillo", el saludo de nuestras unidades.

8 de Octubre

Proclama del Señor Ministro de Marina

Miembros de la Marina de Guerra del Perú:

En el centésimo quinto aniversario del glorioso combate de Angamos, el sacrificio del Almirante Grau, de sus oficiales y de sus tripulantes nos impone la obligación de meditar sobre las enseñanzas que nos legara: defensa del honor patrio hasta la muerte, permanencia de la línea de comando más allá de la desaparición de los hombres, nobleza, incluso en el combate, y la imperiosa necesidad de mantener el control del mar. Hoy tenemos los medios, nunca estuvo nuestra Marina tan bien equipada. Seamos consecuentes con su valor, por lo que tenemos la obligación moral de dedicar nuestro máximo esfuerzo para preservar en óptimo estado nuestro material y de obtener la máxima destreza en su operación. La patria hoy, como hace ciento cinco años se encuentra actualmente amenazada por la acción demente de peruanos envenenados por concepciones foráneas, cuyas salvajes acciones, incluso contra niños, son la expresión de su desvío. El mandato y el reto recibido de Grau nos impone una actitud vigilante, decidida y enérgica para truncar las intenciones subversivas. Pido en nombre de nuestros héroes, la máxima alerta en cada uno de nuestros hombres para que no haya intento, incursión o acción contra cualquier ente de nuestra Marina que no reciba inmediata y enérgica respuesta, porque la subversión no pasará. La ciudadanía ejemplar de Miguel Grau nos impone la defensa de la Constitución y de sus instituciones. En la solemnidad y sobriedad de esta conmemoración meditemos profundamente en nuestras obligaciones para con la patria y sus valores ¡Viva la Marina de Guerra! ¡ Viva el Perú!.

Nuevos buques oceanogr

Afirmado en BA

Dentro de los actos oficiales, a las ocho de la mañana en el muelle antedique de la Base Naval del Callao, se realizó el afirmado del Pabellón en las dos nuevas unidades hidrográficas recientemente adquiridas, el B.A.P. "Melo" y el B.A. P. "Carrillo".

El acto fue presidido por el Jefe del Estado Mayor General de la Marina, vicealmirante Jorge A. del Aguila Alcorta quien hizo entrega del pabellón y jack a los comandantes de las referidas naves, Tte. 1 Julio Behr y Tte. 1 Edwin Pezo Vargas.



El vicealmirante Jorge del Aguila Alcorta entrega el pabellón nacional y jack al Tte. 1 Edwin Pezo Vargas.

A continuación, el Director de Hidrografía y Navegación, contralmirante Jorge A. del Aguila Sánchez, manifestó su satisfacción por contar con dos nuevas unidades que permitirá continuar el reto que el mar le impone al hombre cuando quiere desenterrar sus misterios.

Asimismo expresó que las citadas naves hidrográficas "se suman a la capacidad instalada de la Marina de Guerra del Perú con plataformas de alta operatividad que están destinadas a lograr un mayor conocimiento en el "Mar de Grau", particularmente al radio de acción de nuestra costa lo que redundará en el beneficio no sólo del apoyo de las operaciones navales sino del desarrollo nacional".

"Melo" y BAP "Carrillo"

Las unidades que llevan los nombres del capitán de navío Camilo Carrillo y del hidrógrafo Rosendo Melo poseen características y diseño de estructuras y construcción que permiten el acondicionamiento para las labores hidrográficas y oceanográficas, actividades enmarcadas en el funcionamiento de la Dirección de Hidrografía y Navegación de la Marina.

Dos horas después, y luego de la ceremonia de lanzamiento del B.A.P. "Mariátegui", las dos naves participaron en la revista naval, una de ellas el B.A.P. "Carrillo" condujo al Presidente Belaúnde.



Un grato recuerdo...



El Director de Hidrografía y Navegación de la Marina, contralmirante Jorge A. del Aguila Sánchez destaca la incorporación de sus dos unidades oceanográficas.



Los buques hidrográficos B.A.P. "Melo" y B.A.P. "Carrillo", reciben el pabellón nacional.

Homenaje al Caballero de los Mares

En la Plaza Grau de Lima

En una expresión singular del pueblo capitalino, el lunes 8 de octubre se recordó en la plaza Grau de Lima el 105° aniversario del glorioso combate de Angamos, con la colocación de ofrendas florales por el Director General del Personal de la Marina, vicealmirante Julio Zapata Martínez, en representación del alto mando naval y el Alcalde de Lima Dr. Alfonso Barrantes Lingán en representación de la ciudad capitalina.

Previamente a las 9.50 de la mañana en toda la República se guardó un minuto de silencio como recuerdo a la inmolación del Gran Almirante Grau a bordo del monitor Huáscar, como expresa el "Parte de Guerra" suscrito por el teniente primero Pedro Gárezon.

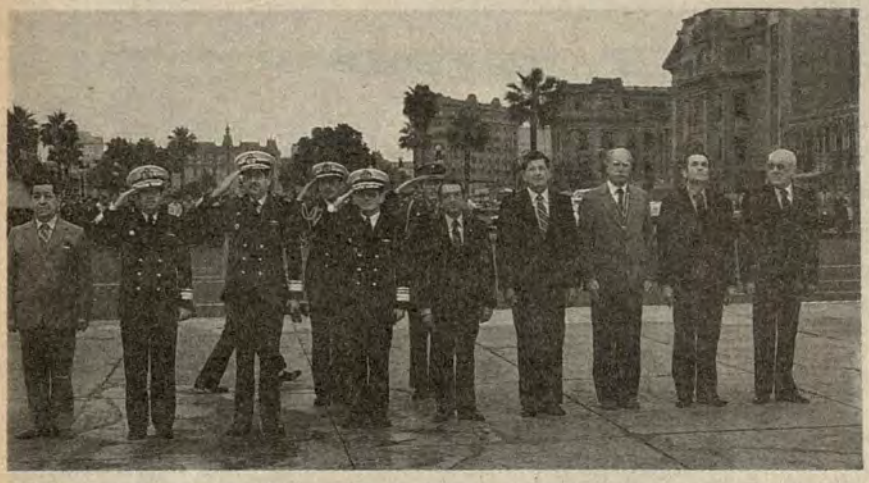

El Director General del Personal de la Marina, vicealmirante Julio Zapata Martínez y autoridades edilicias, asi como de asociaciones y entidades patrióticas tributaron un ferviente homenaje al Gran Almirante Grau en Lima.



Gran Almirante Grau... ¡Presente en la mansión de los héroes!

Efectivos del Centro de Instrucción Técnica y Entrenamiento Naval (CITEN) asi como entidades patrióticas y público en general rindieron culto y homenaje al ilustre comandante del Huáscar.

En la Plaza de Lince

Se evoca heroísmo de Elías Aguirre

En los momentos cruciales del combate de Angamos, el comandante Elías Aguirre supo batirse con valor y heroísmo secundando leal y valientemente al "Caballero de los Mares" expresó el orador Pedro Sotomayor Pauli, durante el acto de homenaje a la Marina de Guerra del Perú. El evento fue organizado por la Asociación Nacional pro Marina, la misma que se realizó en la plaza que lleva el nombre del Segundo Comandante del Huáscar, ubicada en el distrito de Lince.

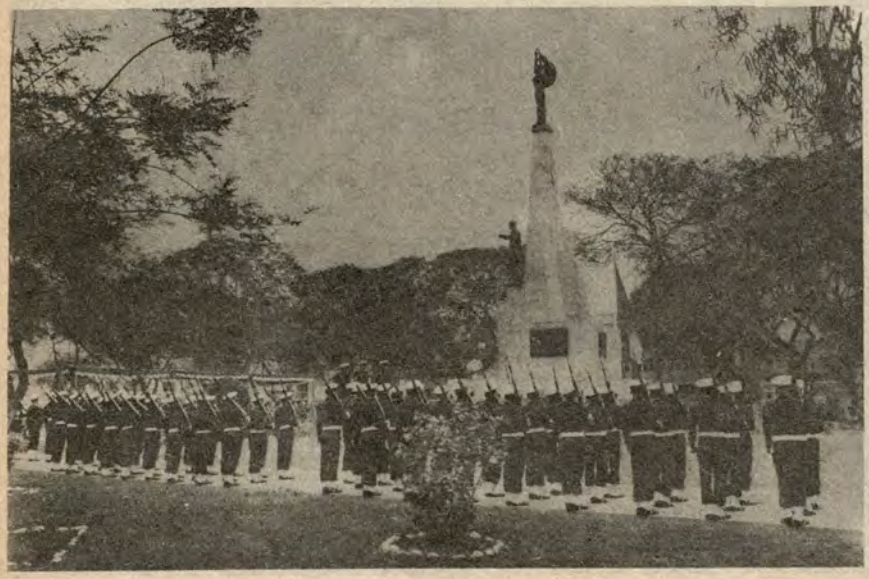

Ofrenda floral al segundo comandante del Huáscar en Lince.

La ceremonia se celebró el 1 de octubre con la asistencia del representante del Ministro de Marina, contralmirante Juan Soria Díaz, Comandante de la Fuerza de Aviación Naval y de autoridades del municipio de Lince y entidades patrióticas de la capital.

Por otro lado, el Presidente de la Asociación Nacional pro Marina vicealmirante (r) Antonio Miranda Garrido, al hacer uso de la palabra resaltó las acciones de gloria y heroismo de los combatientes de Angamos.

Posteriormente se colocaron ofrendas florales ante el pie del monumento que perenniza la memoria del ilustre marino peruano, por diversas entidades representativas.

El acto culminó con la entonación del Himno de la Marina de Guerra el mismo que fue coreado por los presentes.

Instituciones rinden patriótico homenaje a Grau

Asociación Nacional Pro-Marina

El Ministro de Marina, vicealmirante Jorge Du Bois Gervasi en significativa ceremonia impuso la condecoración "Cruz Peruana al Mérito Naval" en el Grado de "Oficial" al pabellón nacional de la Asociación Nacional Pro Marina.

La ceremonia se cumplió en el local institucional el 2 de octubre a la misma que asistieron el Comandante General de la Marina, vicealmirante Ricardo Zevallos Newton, jefes, oficiales y socios de esa patriótica institución.

El Ministro de Marina al hacer uso de la palabra dijo "Que mientras existan peruanos que hagan culto a la historia, homenaje y reconocimiento a nuestros héroes, entonces la llama de nuestra nacionalidad no se extinguirá jamás". Más adelante, resaltó el sacrificio y heroismo de los marinos peruanos que se ofrendaron en Angamos, bajo la tutela del Gran Almirante Grau en condiciones menos ventajosas que la guerra puede ocasionar.



"Mientras existan peruanos que hagan culto a la historia, la llama de nuestra nacionalidad no se extinguirá jamás", dice el Ministro de Marina en la Asociación Nacional pro Marina.

Luego de este acto patriótico a la patria en sus símbolos, el titular de Marina, así como las altas autoridades de pro Marina, impusieron las medallas correspondientes a los flamantes socios entre los que se contaba la presencia del periodista Augusto Elmore, nieto del que fuera don Teodoro Elmore, gestor y fundador de esta prestigiosa institución. Asimismo, la señora Angélica Cáceres Vda. de Arce, destacada concertista que en 1917, cuyo producto íntegro que obtuvo del concierto de gala ofrecido en el Teatro Municipal lo otorgó en beneficio de la misma en provecho de la colecta nacional propiciada por Pro Marina, para la adquisición de los cruceros "Grau" y "Bolognesi".

Durante la ceremonia hicieron uso de la palabra el Presidente de la Asociación Nacional pro Marina vicealmirante Antonio Miranda Garrido y el discurso de orden estuvo a cargo del doctor Juan Vicente Ugarte del Pino.

El acto culminó con la entonación del Himno de la Marina.

Asociación de Oficiales Generales y Almirantes

Con la asistencia de los altos mandos del Ejército, de la Marina, de la Fuerza Aérea y de las Fuerzas Policiales, la Asociación de Oficiales Generales y Almirantes (ADOGEN) rindió patriótico homenaje a la Marina de Guerra del Perú en su fecha jubilar.

El acto se inició con el Himno Nacional a cuyo término pronunció el discurso de orden el presidente de la institución, vicealmirante (r) José Montoya Carcelén, quien entre otros términos, dijo: "gloria y honor a nuestra Marina de Guerra. Hoy por feliz coincidencia celebramos dos hechos memorables que constituyen una misma realidad: la Marina y Grau, esto es un aniversario más de la creación de nuestra Marina de Guerra y un aniversario más de la épica jornada de Angamos donde nuestro héroe epónimo y los valientes del "Huáscar" pasaron a la inmortalidad y, reafirma nuestra celebración de homenaje a nuestra Marina el hecho muy importante de encontrarnos en el año del Sesquicentenario del Natalicio de don Miguel Grau y el de haber sido hace poco designado como "Mar de Grau" a nuestro mar territorial. Grau, prosiguió, encarnó las virtudes cívicas y militares en su más alto grado como hijo, como esposo y padre, como ciudadano y político y como marino, al ostentar una brillante carrera naval hasta ofrendar su vida en la forma más sublime en defensa de nuestra soberanía y de la dignidad nacional, acompañado de los valientes combatientes del glorioso *monitor*.



Una emotiva reunión en homenaje a la Marina de Guerra se realizó en ADOGEN.

Instituciones Rinden Patriótico Homenaje a Grau

Asociación de Coroneles y Capitanes de Navío

Aunándose a los festejos de la Marina de Guerra del Perú y al aniversario del glorioso Combate de Angamos, la Asociación de Coroneles y Capitanes de Navío (ASCOREFA) se hizo presente el 2 de octubre en la Escuela Naval del Perú, depositando una ofrenda floral ante el monumento que perenniza al Gran Almirante Grau y a las épicas jornadas de Iquique y Angamos.

La ceremonia fue presidida por el Director de la Escuela Naval, contralmirante Eduardo Barragán Schenone, asistiendo jefes y oficiales de este centro de estudios.

Luego de los honores tributados por los miembros de ASCOREFA, desfilaron frente a la tribuna oficial dos compañías de cadetes de la Escuela Naval del Perú, culminando la ceremonia con entonación del himno de la Marina de Guerra.

Recordando las glorias del Gran Almirante Miguel Grau...



Egresados del CAEM

"Angamos, es el testamento húmedo de sangre y misticismo, que el Gran Almirante Grau y la tripulación del Huáscar, escribieron sobre las páginas verde—plata de un mar inmortalizado a cañonazos y convertido en los primeros gigantes del mar", expresó el vicealmirante Gerónimo Cafferata Marazzi, Inspector General de Marina, durante el homenaje a la Marina de Guerra del Perú y al glorioso combate de Angamos rendido por los egresados del Centro de Altos Estudios Militares (CAEM) en el salón "Huáscar" del Centro Naval de San Borja.

Prosiguiendo su emotivo discurso el vicealmirante Cafferata Marazzi añadió: "en Angamos, el Almirante Grau, enseñó la estatura verdadera del Perú, nos mostró que no hay hombre grande que no vive en vano y nos reveló que cuando se vive con dignidad, se debe morir por ella" prosiguió al referirse a la grandeza de corazón del marino peruano, manifestó: "como marino mejor hombre y mejor caballero, cumplió las leyes de la dignidad".

Por su parte, el presidente de la Asociación de Egresados del CAEM, general (r) Jorge Chávez Quelopana, al hacer uso de la palabra relevó la grandeza y heroismo del Comandante del Huáscar, Miguel Grau y de sus valientes y osados marineros, que ofrendaron y dieron muestra de una infinita e invalorable generosidad y sacrificio, al batirse ante un enemigo superior, pero pequeño en la grandeza de su fuerza moral, por el país y la Armada Nacional.

A la ceremonia asistieron altas personalidades de la Marina de Guerra, Fuerza Aérea del Perú y Ejército Peruano y de las Fuerzas Policiales.

El discurso de orden estuvo a cargo del contralmirante Augusto Parodi R. egresado de la vigésima promoción del CAEM, quien resaltó en forma cronológica los hechos más importantes de la campaña marítima durante la Guerra del Pacífico y la participación de la flota peruana a órdenes del ínclito comandante del Huáscar Miguel Grau Seminario y su Estado Mayor General, asi como oficiales y tripulantes que se ofrendaron por una patria libre y generosa.

Culminada la sesión solemne se entonó el Himno de la Marina de Guerra ejecutada por la Banda de Músicos de la Armada.



"El sacrificio del Almirante Grau no fue en vano...", expresa el Vicealmirante Gerónimo Cafferata Marazzi en la sesión del CAEM.

Almirantes en retiro

En un acto significativo y trascendental, los señores almirantes en retiro el pasado 3 de octubre, asistieron a la Romería ante la Cripta del Gran Almirante Grau, que se levanta en la Escuela Naval del Perú, para colocar una ofrenda floral como homenaje al 105 aniversario del Combate de Angamos y Día de la Marina de Guerra.



Los Almirantes en retiro recuerdan el 105º aniversario de la inmolación del ínclito comandante del "Huáscar".

Al acto asistieron el Inspector General de Marina vicealmirante Gerónimo Cafferata Marazzi, el Director de la Escuela Naval del Perú, contralmirante Eduardo Barragán Schenonne, jefes, oficiales y cadetes navales.

Posteriormente el regimiento de Cadetes Navales desfiló delante de la tribuna oficial, rindiendo homenaje al ilustre marino peruano. La ceremonia culminó con la entonación del Himno de la Marina de Guerra.

Sociedad Fundadores de la Independencia

En Angamos aprendimos hace más de cien años, que no se puede pensar en ganar una guerra, y no se puede ni siquiera pensar en ofrecer una defensa vigorosa del territorio nacional sino se obtiene la superioridad naval" fueron las palabras del Ministro de Marina vicealmirante Jorge Du Bois Gervasi, durante la Sesión Solemne, en homenaje al Gran Almirante Grau, en la Sociedad Fundadores de la Independencia, celebrada la noche del 8 de octubre. Más adelante resaltó este hecho trascendental como: "frutos, verdaderamente tangibles de ese aprendizaje que diariamente se pueden apreciar en los fondeaderos y amarraderos de nuestras Fuerzas Navales, dispuestos a mantener la soberanía nacional".



"No se puede mantener la defensa nacional, sino se posee una superioridad naval..." dice el vicealmirante Du Bois Gervasi en la sesión solemne.

Al acto asistieron los Ministros de Guerra, Aeronáutica, de los Poderes Públicos, entidades patrióticas, delegaciones de cadetes de los Institutos Armados y socios en general.

Por su parte,el Presidente de la Benemérita Sociedad Fundadores de la Independencia, vicealmirante (r) Jorge Bellina Eggerstedt, destacó las jornadas de gloria del "Caballero de los Mares" durante la campaña de 1879, así como el testimonio que significa para la Marina de Guerra del Perú

Asociación de Ex Cadetes Navales

Recordando la épica jornada de Angamos, la Asociación de ex-Cadetes de la Escuela Naval del Perú, rindió un cálido homenaje al Gran Almirante Grau, ante la cripta que perenniza la memoria del ilustre marino eregida en este centro de estudios.



Desfilando en homenaje a la máxima efeméride naval.

El significativo acto se realizó el sábado 6 de octubre y contó con la asistencia del Director de la Escuela Naval, contralmirante Eduardo Barragán Schenone, así como de jefes, oficiales y cadetes navales.

Al hacer uso de la palabra, el Presidente de la Asociación contralmirante (r) Luis Indacochea Queirolo trajo a la memoria los hechos trascendentales de la campaña marítima realizada por el Gran Almirante Grau durante la guerra del Pacífico.

Luego los directivos de la Asociación de ex-Cadetes Navales colocaron una ofrenda floral al pie del monumento del egregio marino peruano. Posteriormente se efectuó el desfile por los regimientos de aspirantes y cadetes navales, mientras la banda de músicos ejecutaba la marcha "Escuadra Peruana"

En Ceremonias a bordo

Marina condecoró a autoridades Civiles y

Por su contribución al progreso institucional, el Ministro de Marina, vicealmirante Jorge Du Bois Gervasi impuso el viernes 5 de octubre la condecoración "Cruz Peruana al Mérito Naval" a personalidades civiles, autoridades de nuestra Fuerza Armada, magistrados de la Corte Suprema y representantes ante el Congreso.

El acto se inició a las 9 de la mañana en la cubierta de vuelo de la fragata misilera B.A.P. "Villavisencio" que estuvo acoderada a muelle en la Base Naval del Callao.

La preciada joya que fue impuesta por el Titular de Marina vicealmirante Du Bois Gervasi a las destacadas personalidades, fue otorgada como "contribución excepcional" al progreso y engrandecimiento de la Armada.

La distinción naval en el grado de "Gran Oficial" y "Comendador" distintivo blanco, fueron recibidas por los doctores Guillermo Garrido Lecca Alvarez Calderón,vice-Ministro de Hacienda; Emilio Larraín Salinas vicemi-



Por su valiosa contribucion al progreso de la institución naval



El Presidente de la Corte Suprema de Justicia de la República, doctor Leonidas Vassallo Chirinos fue distinguido por la Marina de Guerra.

También recibió la preciada presea, el Director del Museo Naval C. de F. (r) doctor Fernando Romero Pintado, el músico y compositor Carlos Sánchez Málaga, Director de la Banda de Músicos de la Marina de Guerra y el Gerente General de la Feria Internacional del Pacífico Gosta A. Lettersten.

CONDECORACION A AUTORIDADES CASTRENSES

La condecoración "Cruz Peruana al Mérito Naval" fue también impuesta al Comandante General de la Fuerza Aérea del Perú, teniente general Enrico Praeli y al Jefe del Estado Mayor General de la Fuerza Aérea del Perú, teniente general Abraham Cavallerino, al Jefe del Estado Mayor General

nistro de Pesquería; Fernando Zúñiga y Rivero, Presidente Ejecutivo de Petro—Perú, Gustavo Ballón Zegarra Ballón, Presidente del Directorio de la Empresa Nacional de Puertos y Javier Abugattás Fatule, Director General de Crédito Público, respectivamente.

Asimismo fueron distinguidos el Alcalde de Lima, Dr. Alfonso Barrantes Lingán, el contralmirante Federico Salmón De La Jara, Presidente del Instituto de Estudios Histórico Marítimos el doctor Miguel Monteverde Win, Alcalde del Concejo Provincial del Callao, el arquitecto Alfonso Estremadoyro Navarro, Asesor de Arquitectura del Ministerio de Marina, el R.P. Armando Nieto Vélez, Director del Instituto Riva Agüero y el doctor José Agustín De la Puente Candamo, miembro de la Comisión de Amoblamiento del Patronato de la Casa de Grau.



Funcionarios de la administración pública y ejecutivos de la industria privada recibieron la preciada joya naval a bordo del B.A.P. "Villavisencio".

Militares

del Ejército, General de División EP. Francisco Maury López y el Director General de Economía, General de Brigada EP. Félix Vilela Carrillo.

DISTINCION A PARLAMENTARIOS

También se distinguió al Presidente de la Cámara de Diputados, doctor Elías Mendoza Habersperger y el Senador de la República Gastón Acurio Velarde, asi como a los diputados por Loreto y Arequipa, Daniel Linares Bazán y Enrique Chirinos Soto, respectivamente, con las altas distinciones de "Gran Cruz".



Altas personalidades de la cultura y el arte, así como el Alcalde Provincial de Lima fueron distinguidos por nuestra Armada.



OTRAS PERSONALIDADES

Por otro lado, el Presidente de la Corte Suprema de Justicia de la República doctor Leonidas Vassallo Chirinos y el Embajador del Perú en Gran Bretaña, doctor Andrés Aramburú Menchaca fueron también distinguidos con la citada joya naval.

La condecoración "Cruz Peruana al Mérito Naval" fue otorgada a nuestras máximas autoridades castrenses.

A Periodistas y Alcaldes de la Costa Verde

Como una muestra de reconocimiento a la labor desplegada con ocasión del Sesquicentenario del Natalicio del Almirante Grau y por la estrecha relación existente entre el periodismo escrito y la Marina, el Jefe del Estado Mayor de la Marina vicealmirante Jorge Del Aguila Alcorta, a nombre de la Marina de Guerra del Perú, otorgó el 5 de octubre la Medalla y Diploma de Honor a los diarios capitalinos, El Comercio y su Dominical, La República, Expreso y Ojo, respectivamente.

Asimismo, se les hizo entrega de la Medalla y Diploma de Honor, a los Concejos de Miraflores, Magdalena del Mar, San Isidro, Barranco y Chorrillos, por su contribución a la realización de los programas festivos en conmemoración al 150 aniversario del Natalicio del Almirante Grau.



Ejecutivos de la prensa capitalina y los Alcaldes distritales de la Costa Verde, fueron distinguidos con diploma y medalla de honor de la Marina.

Por su parte, el Jefe del Estado Mayor de la Marina, al hacer entrega de las medallas y diplomas a los representantes de los diarios y de los concejos cuyo radio de acción abarca la Costa Verde, resaltó las virtudes cívicas y navales del ínclito Almirante Grau, en el desempeño de sus funciones como ejemplar ciudadano, político y marino, razón que permite ser paradigma de la peruanidad.

A nombre de los concejales, hizo uso de la palabra el representante de Miraflores, y de parte de los diarios agradeció el director de El Comercio Francisco Miró Quesada. El acto culminó con la felicitación a los destacados ediles y periodistas por parte de altas autoridades de la Marina.

Reconocimiento institucional

Condecoración al Personal Naval

En el Ministerio de Marina



Reconocimiento institucional por tiempo de servicios.

Entre los actos celebratorios conmemorando el 105º aniversario del Combate Naval de Angamos, el 4 de octubre en la explanada principal del Ministerio de Marina, se impuso la condecoración Cruz Peruana al Mérito Naval, al personal de la marina que cumple 20 años al servicio de la Institución.

El acto fue presidido por el Ministro de Marina, vicealmirante Jorge Du Bois Gervasi quien acompañado por el Comandante General de la Marina, vicealmirante Ricardo Zevallos



Veinte años sirviendo a la Marina de Guerra del Perú.

Newton, el Jefe del Estado Mayor General de la Marina, vicealmirante Jorge del Aguila Alcorta y otras altas autoridades navales ciñeron la mencionada condecoración en sus respectivos grados a jefes, personal subalterno y personal civil.

En la misma hora, ceremonias similares se llevaron a cabo en la Base Naval del Callao y a bordo del crucero portahelicópteros B.A.P. "Aguirre". Las respectivas joyas fueron impuestas por altos oficiales representantes del Alto Mando Naval.

En la Base Naval del Callao



En la Base Naval del Callao se distinguió al personal superior por los años transcurridos en el cumplimiento del deber.



El personal subalterno se hizo merecedor a la "Cruz Peruana al Mérito Naval"...



En el Ministerio de Marina, se distinguió al personal Naval...



Esfuerzo y constancia en la labor diaria por 20 años ininterrumpidos.



Honor al mérito y a los largos años prestados en la institución naval.

En el BAP. "AGUIRRE"





En el B.A.P. "Aguirre" el personal naval de la Escuadra fue condecorado por el Comandante General de Operaciones Navales, Vicealmirante Carlos Garrido Lecca Soto y por Comandantes de las diversas fuerzas.

Personal Subalterno que también fue condecorado a bordo.

Memorable 8 de



El estandarte de la Marina de Guerra flamea airosa en el memorable 8 de octubre.

La primera línea de defensa del Perú está en el mar... por ello todos los esfuerzos, virtudes y sacrificios de los hombres que forjaron nuestra augusta tradición naval, cumplieron y cumplen defendiendo el honor nacional hasta llegar al holocausto de sus propias vidas. La epopeya de Angamos y Día de la Marina de Guerra del Perú, nos deja una reflexiva lección que nos legó el Gran Almirante Grau, símbolo y personificación de la peruanidad.



Con paso firme y mirada serena desfilan en honor de Grau, símbolo y paradigma de nuestra Armada.



El Jefe de Estado toma el timón del B.A.P. "Carrillo", en un instante previo a la revista naval.



Honores al pabellón nacional en el afirmado del pabellón en los nuevos buques oceanográficos de Hidronav.

octubre



La Fragata Misilera B.A.P. "Mariátegui" se desliza hacia el mar...



El fragmento de la tibia del Gran Almirante Grau es venerado por el Jefe de Estado.



Marcialidad y distinción de los guardiamarinas mexicanos en la Plaza Grau del Callao

Presencia del Jefe Supremo de las Fuerzas Armadas en el "Mar de Grau", revistando nuestros buques.



8 Octubre

En Brasil, Paraguay y Alemania evocan memoria del Gran Almirante

La insigne memoria del Gran Almirante Grau fue objeto de patrióticos homenajes fuera de las fronteras de nuestra patria, donde se siente aún más vibrar el sentimiento patrio

EN BRASIL

La Escuela Naval del Brasil, ubicada en Río de Janeiro, fue escenario el 8 de octubre de un emotivo homenaje promovido por el Cónsul General del Perú en esa ciudad Dr. Héctor Matallana. Al sencillo pero significativo acto asistió el Director de ese centro de estudios contralmirante Iván Da Silva Serpa, quien en compañía del diplomático peruano colocaron una ofrenda floral ante el busto que se levanta en ese recinto. Previamente, el cónsul peruano izó la bandera del Perú y la banda de músicos de la Armada brasileña interpretó el Himno Nacional del Perú que fue coreado por los Oficiales del Ejército Peruano, quienes se hallan en misión de estudios en esa metrópoli y por funcionarios de la legación diplomática peruana.

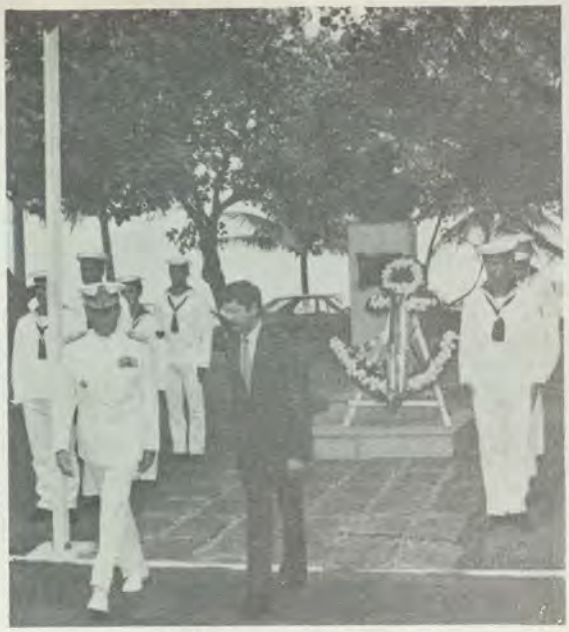

El Director de la Escuela Naval del Brasil Contralmirante Iván Da Silveira Serpa y el Cónsul General del Perú, Héctor Matallana rinden homenaje al Gran Almirante Grau en Río de Janeiro.

El Embajador del Perú en Asunción, Dr. Enrique Arévalo y nuestro Agregado Militar depositaron una ofrenda floral al pie del monumento al héroe de Angamos.



EN PARAGUAY

En una ceremonia especial que se realizó el 8 de octubre, el Embajador del Perú en Asunción, Dr. Enrique Arévalo Alvarado y el Agregado Militar de nuestro país, Coronel Víctor Iturrizaga depositaron una ofrenda floral frente al monumento que perpetúa la memoria del Gran Almirante Grau en la capital paraguaya. Destacamos que el citado monumento fue inaugurado el último 27 de julio con la presencia del Jefe de Estado General Alfredo Stroessner.

EN KIEL—ALEMANIA

En una especial recepción ofrecida en el puerto de Kiel por el Agregado Naval del Perú en la República Federal Alemana, contralmirante Hugo Ramírez Canaval, se conmemoró el día de la Marina de Guerra del Perú, actuación que contó con la asistencia del Embajador peruano en Bonn, doctor Enrique Fernández de Paredes, el representante del Alcalde de Kiel, el vicealmirante Gunther Fromm, los contralmirantes Rudolf Deckert y Jurgen Dubois, el C. de N. Hannes Ewerth, los cónsules del Perú en Hamburgo y Bremen, representantes de la Ferrostal, HDW y Marlog y otras entidades relacionadas con nuestra institución.

En momento oportuno, el contralmirante Hugo Ramírez Canaval usó de la palabra para relevar el signficado de la fecha, brindando por la permanente amistad peruano—germana. Posteriormente el oferente acompañado de su esposa Cecilia Brain de Ramírez y de sus hijas Cecilia y Viviana, atendieron cordialmente a sus numerosos invitados.



Nuestro Agregado Naval en Alemania Federal Contralmirante Hugo Ramírez Canaval ofreció una lucida recepción el "Día de la Marina" en los salones del Kieler Yatch Club de Kiel.

Presidente de la República a bordo del "Cuauhtemoc"



En visita de buena voluntad arribó al Callao el 2 de octubre el buque escuela "CUAUHTEMOC" de la Armada de la hermana República de Méjico, cuya dotación cumplió durante su permanencia en el Callao una serie de actividades culturales, profesionales y sociales.

El comandante de la nave mejicana, capitán de navío Alberto del Barrio Guille cumplió con visitar protocolarmente a las autoridades navales, políticas y comunales del puerto.

Igualmente, acompañado del Embajador de su país, colocó ofrendas florales ante los monumentos del héroe de Angamos, Miguel Grau en la Escuela Naval y del sacerdote Miguel Hidalgo y Costilla en Lima.

La nota saltante de la visita de los marinos mejicanos fue su participación en el desfile frente a la Plaza Grau del Callao, durante la ceremonia en homenaje al héroe Miguel Grau el 8 de octubre, recibiendo los oficiales y cadetes de esa nación hermana una cerrada ovación de parte del numeroso público asistente, demostrando nuestro pueblo, en esta forma, su gratitud por el gesto de los marinos mejicanos que se sumaron al homenaje al Caballero de los Mares en conmemoración del 105 aniversario del combate de Punta Angamos.

El miércoles 10 zarpó del Callao la nave mejicana con destino a Guayaquil, prosiguiendo su viaje de instrucción.

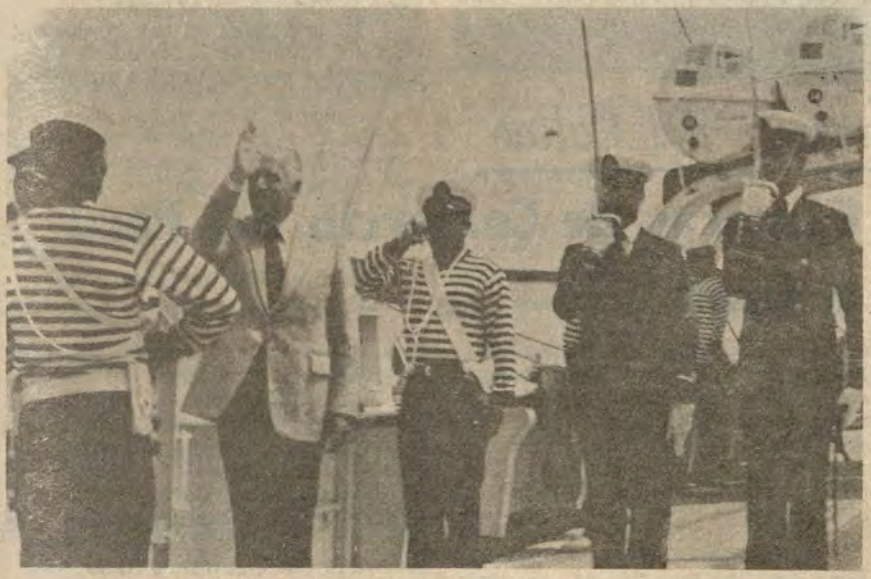

El Presidente de la República Arq. Fernando Belaúnde Terry saluda al llegar a bordo del "Cuauhtémoc".



El Comandante de la nave mejicana, C. de N. Alberto del Barrio Guille y el Embajador de su país, rinden homenaje al Almirante Grau.

Posteriormente, los periodistas locales fueron recibidos a bordo del buque escuela donde se ofreció una conferencia de prensa.

Cumpliendo con el rol del programa, nuestros visitantes mejicanos, realizaron un recorrido por la Escuela Naval, Museo Naval, Base Naval, Museo Histórico, Museo de Arqueología, ruinas de Pachacámac e Hipódromo de Monterrico.

También participaron en diversos eventos deportivos rivalizando con nuestros marinos en competencias de fútbol, básquet y vela.

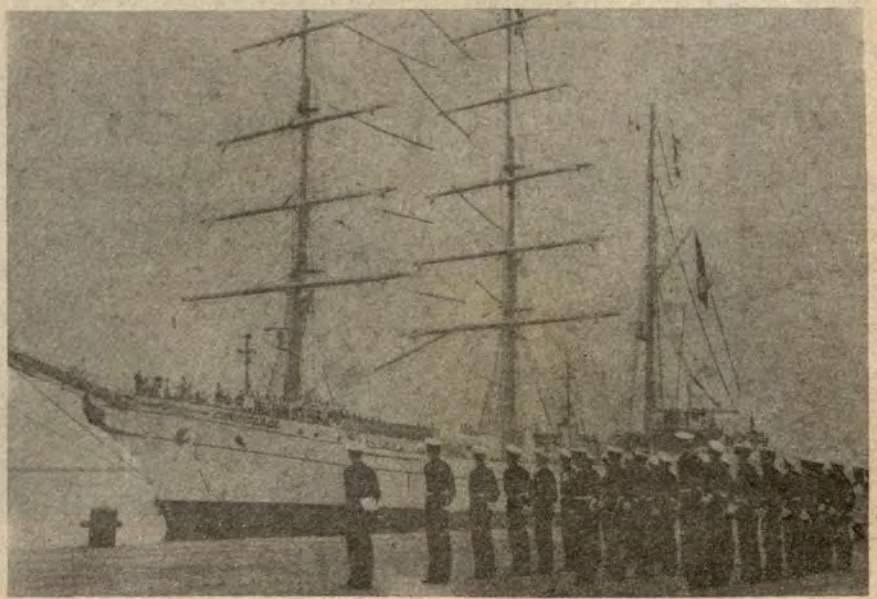

Bienvenidos en el "Mar de Grau"

En Ministerio de Industria, Turismo e Integración

Se inauguró Exposición Fotográfica

Con la asistencia del Ministro de Marina, vicealmirante Jorge Du Bois Gervasi se inauguró el 4 de octubre la exposición fotográfica sobre la vida del Gran Almirante Grau, organizada por la Asociación Nacional pro Marina en el salón principal del Ministerio de Industria, Turismo e Integración.

Durante el acto inaugural habló el presidente de la referida asociación, vicealmirante (r) Antonio Miranda Garrido, quien recordó que la institución ha cumplido 75 años de fundada y que la muestra fotográfica sirve para exhibir algunos aspectos inéditos de la vida del Gran Almirante Grau.



"Gloria a Vos Almirante..." fue el título de la exposición fotográfica organizada en el M.I.T.I.

Por su parte, el titular de Marina vicealmirante Du Bois dijo "que la vida del Gran Almirante Grau, motiva la conciencia ciudadana, y forja el temple cívico de la juventud".

Más adelante expresó: "Miguel Grau fue bienaventurado por ser creyente, porque fue generoso, valiente, ejemplar esposo, padre de familia y ciudadano intachable", resaltó.

Se exhibieron más de cien fotografías, alusivas a la vida del egregio marino peruano, las mismas que recuerdan su infancia en Piura, sus primeras aventuras en la Marina Mercante, sus glorias en la Armada Peruana y su paso a la eternidad en el glorioso combate de Angamos.

El acto culminó con la entonación del Himno de la Marina de Guerra que fue coreado por los presentes.

En la Cámara de Comercio del Callao

Confederación de Cámaras de Comercio del Perú rinden homenaje a Grau

Al conmemorarse el 105 aniversario de la inmolación del Gran Almirante Miguel Grau, la Confederación de Cámaras de Comercio y Producción del Perú, rindió el 1 de octubre un fervoroso homenaje al insigne marino peruano.

En el significativo acto, una comitiva de presidentes de la referida institución rindió honores al Pabellón de Guerra de la Escuela Naval del Perú, portada por cadetes de esta Escuela. Posteriormente el señor Moisés Woll acompañado del Director de la Escuela Naval del Perú, contralmirante Eduardo Barragán Schenone, impuso al Pabellón de Guerra, el "Ancla de Oro" de la Cámara de Comercio del Callao a cuyo término el coro de cadetes de la Escuela Naval del Perú entonó el "Himno a Grau".

El señor Alfredo Vega, tesorero de la confederación pronunció el discurso de orden, en el curso del cual, dijo "CONFECAMARAS considera que el mejor homenaje que se puede ofrecer a don Miguel Grau es el mayor esfuerzo para una adecuada defensa nacional, porque el Perú, que tiene fronteras con cinco países y un litoral que constituye una frontera adicional, no tiene derecho a la debilidad, sino que, al contrario, está fundamentalmente obligado a garantizar su más irrestricta soberanía".

Al término de su discurso, el directivo de CONFECAMARAS, dijo: "Por esto, sin mirar hacia atrás, con la vista en el presente y el corazón en el futuro, los empresarios agrupados en CONFECAMARAS reafirmamos nuestra fe en el Perú, y especialmente en los miembros de la Armada Peruana como legítimos herederos de don Miguel Grau, a quien rendimos nuestro tributo de admiración, gratitud y respeto, más allá del tiempo y del espacio.

El titular de Marina, vicealmirante Jorge Du Bois Gervasi, al agradecer el homenaje tributado por las Cámaras de Comercio y Producción del Callao, expresó: "permítanme señores empresarios expresar en nombre de la Marina de Guerra del Perú nuestro más sincero agradecimiento por esta ceremonia e imposición del "Ancla de Oro" al pabellón de la Escuela Naval del Perú, Alma Mater de los oficiales de Marina y por las elocuentes palabras del presidente de la Federación de Cámaras de Comercio y la Producción del Perú, y por la hermosa oración patriótica de nuestro querido reverendo Padre Armando Nieto, testimonio de aprecio por nuestra institución naval, por los héroes, por su historia que nos obliga y nos comprometen a continuar siempre en la estela que nos marcara nuestro Gran Almirante Grau".



"Por la historia y la tradición Naval nos comprometemos a continuar siempre en la estela que nos marcara el Gran Almirante Grau", señala el Ministro de Marina en la Cámara de Comercio del Callao.

En el Club Nacional

Se inaugura remodelación de "Salón Grau"

En ceremonia de emotivos ribetes efectuada en la remodelada "Sala Grau" del Club Nacional, el Ministro de Marina hizo entrega de una réplica del monitor "Huáscar" hecha con hilos de plata por destacados orfebres de Piura, tierra natal del Gran Almirante.

En el citado acto, al que concurrieron altas autoridades navales y socios de esta centenaria institución, el Ministro de Marina expresó: "En octubre conmemoramos la inmolación del Gran Almirante Grau; es nuestro viernes Santo. Lloramos por su muerte y creemos los marinos que esa bomba que explotó en el puente del "Huáscar" y llevó al Almirante a la gloria no lo llevó solo; lo llevó con su buque porque Grau y el Huáscar eran un binomio inseparable. El legendario monitor sin su comandante, se convertía simplemente en un conjunto de fierros. Creemos los marinos que todavía nuestro gran Almirante sigue navegando con su monitor en la gloria y en el camino a la eternidad. Pero no sabríamos como materializar este idílico monitor, allí es donde está navegando el Gran Almirante, no en ese que está en Talcahuano. Ese no es nuestro monitor".



Un lugar preferencial para el legendario Monitor "Huáscar"

Al referirse al presente recordatorio, materializado en una réplica del "Huáscar", el vicealmirante Du Bois, dijo: "creímos que la forma más exprsiva era hacerlo de hilos de plata y hacerlo con manos piuranas y en la tierra donde nació Miguel Grau. Por ello creamos el año pasado este recuerdo que lo llamamos el "Huáscar de Plata". Hemos creído que este es lugar que le corresponde; por ello, permítame señor Presidente hacerle entrega de este recuerdo de la Marina de Guerra del Perú".

Saludaron a la Marina

Agregados Militares Extranjeros en Lima

Los Agregados Navales, Aéreos y Militares acreditados en el país, se reunieron el 3 de octubre, en el Centro Naval de San Borja, con ocasión de recordar la efemérides naval y el Día de la Marina de Guerra del Perú.

Al acto protocolar asistió el Ministro de Marina, vicealmirante Jorge Du Bois Gervasi, el Comandante General de la Marina vicealmirante Ricardo Zevallos Newton, almirantes, Jefes y Oficiales.

El Agregado Naval mexicano vicealmirante David Zepeda Torres, al hacer uso de la palabra, resaltó las estrechas relaciones existentes entre los países acreditados y el sentimiento patriótico nacido como consecuencia del ejemplo viviente del ilustre marino peruano.

Por su parte, el titular de Marina, vicealmirante Du Bois Gervasi, destacó los vínculos de amistad y camaradería existentes desde tiempos aurorales a la Marina de Guerra. El acto culminó con un vino de honor.



El agregado naval mejicano, vicealmirante David Zepeda Torres resalta las virtudes del héroe de Angamos.

Al Gran Almirante Miguel Grau

Ofrenda Floral en el Presbítero Maestro



Recordando al ilustre marino peruano en el Panteón de los Próceres.

En ceremonia presidida por el vicealmirante Jorge Telaya Hidalgo y en cumplimiento del programa de actividades con motivo del Día de la Marina, el 8 de octubre a las 09:00 horas fue colocada una ofrenda floral ante el mausoleo que se levanta en memoria del Gran Almirante Miguel Grau en la Cripta de los Héroes en el Cementerio Presbítero Maestro.

Mientras se ejecutaba el toque de silencio, el vicealmirante Telaya Hidalgo y su comitiva, en representación del titular de Marina, rindieron su reverente saludo al Caballero de los Mares.



Homenaje al último tripulante sobreviviente del "Huáscar"

En el Cementerio Baquíjano

Cumpliendo con el programa de actividades de la Semana de la Marina, el 8 de octubre último en el Cementerio de Baquíjano se llevó a cabo la colocación de una ofrenda floral ante la tumba del grumete Alberto Medina Cecilia, quien participó en el Combate de Angamos conformando la tripulación al lado del Almirante Miguel Grau.

La ceremonia estuvo presidida por el Director de Armas Navales contralmirante Juan Castilla Meza en representación del ministro de Marina.

Después de ser colocada la ofrenda floral un Oficial de Mar ejecutó el toque de silencio, mientras el personal naval rendía el saludo de estilo.

Sesiones solemnes

En ASMUTIOMAR

Con la asistencia del Jefe del Estado Mayor General de la Marina, vicealmirante Jorge del Aguila Alcorta, la Asociación Mutualista de Técnicos y Oficiales de Mar (ASMUTIOMAR), realizó el 3 de octubre una sesión solemne conmemorando el 105° aniversario del combate naval de Angamos.

La ceremonia que tuvo lugar en el auditorium de la sede institucional, que preside el TS1. Marcial Ampuero Mansilla, se inició con el Himno Nacional. Luego el 1er. Vicepresidente de ASMUTIOMAR TS2. Pascual Chumpitaz Ramos pronunció el discurso de orden, en cuyo transcurso relevó los contornos históricos del combate naval de Angamos la cimera figura del Gran Almirante Grau y sus magistrales acciones en el curso de la campaña naval del Pacífico.



"Grau digno ejemplo de heroísmo y patriotismo" expresa el J.E.M. G. de Marina, Vicealmirante Jorge del Aguila Alcorta en ASMUTIOMAR.

Asociación de Empleados Civiles

Con una especial actuación llevada a cabo en su sede social, la Asociación de Empleados Civiles del Ministerio de Marina, conmemoró el Día de la Marina de Guerra del Perú.

Después de entonarse el Himno Nacional, el presidente de la institución Max Alcántara pronunció el discurso de orden, a través del cual trasunto la emoción cívica que animaba a todo el personal civil del Ministerio de Marina, al evocar la sublime epopeya de Angamos, que constituye para todos los peruanos un ejemplo de servicio a la patria en defensa de la soberanía de nuestro suelo.



El trabajo y el esfuerzo institucional están unidos en el homenaje de la asociación de empleados civiles de la Marina al Almirante Grau.

Jefe de Estado recibió maqueta de la gloriosa Corbeta

Frente al mástil de "La Unión"

Luego de su visita a la Escuela Naval, el Primer Mandatario y autoridades fueron invitadas al Club de Oficiales de la Marina donde se ofreció un vino en su honor. Durante el brindis, el Ministro de Marina, vicealmirante Jorge Du Bois Gervasi hizo entrega de un valioso obsequio recordatorio consistente en una maqueta de la corbeta "Unión", unidad que tomó parte activa en la campaña naval del Pacífico. Al agradecer el obsequio recordatorio de la Marina, el Presidente de la República, dijo: "Me complace que haya coincidido esta última presencia mía en las conmemoraciones de Angamos con el sesquicentenario del natalicio del Gran Almirante Grau; es un año para todos los peruanos de orgullo y de júbilo, de recuerdos imborrables y me siento conmovido de que los muchos recuerdos que tengo de la Marina se enriquecen ahora con una reproducción de la corbeta "Unión", cuyo mástil tantas veces he admirado desde la primera ocasión que lo vi y quedé subyugado por la vibración misteriosa de la tradición naval y de la esperanza".

Al finalizar su discurso, el Presidente Belaúnde dijo: "Permítaseme concluir recogiendo las frases felices del vicealmirante Du Bois: "evidentemente el 8 de octubre no es un día de celebración sino de conmemoración, pero conmemoración que practicamos con orgullo de peruanos y si el 8 es Viernes Santo debemos recordar que, a como todo Viernes Santo le sucede un sábado de gloria, la gloria es de don Miguel Grau"



El Jefe de Estado admira la réplica de la gloriosa corbeta "Unión"

Se inauguraron el 8 de Octubre

Nuevas obras en la Escuela Naval

Después de la patriótica ceremonia central realizada en el Callao, el Jefe de Estado y comitiva llegaron a la Escuela Naval del Perú donde inauguró la moderna enfermería, la misma que está dotada de los últimos adelantos médicos, contando con 60 camas e incluso cuenta con sala de cirugía. Después de visitar los distintos consultorios, el Presidente Belaúnde se dirigió al sótano del edificio "Grau" donde inauguró el Polígono de Tiro.



Se inaugura el moderno polígono de Tiro de la Escuela Naval con asistencia del Jefe de Estado y autoridades navales.



El Presidente de la República aprecia las obras de la nueva enfermería de la Escuela Naval del Perú.

Las modernas instalaciones de este polígono merecieron elogiosos comentarios de los asistentes, augurando una excelente preparación de los cadetes navales en las próximas competencias de esta modalidad deportiva. Simbólicamente, el Jefe de Estado hizo el disparo inaugural, gesto que fue muy aplaudido. Luego invitó a nuestras autoridades navales a hacer lo mismo en esas nuevas instalaciones.

En 1ra. Zona Naval

Aunándose a los festejos conmemorativos del 163 aniversario de la creación de la Marina de Guerra y el 105 aniversario del combate de Angamos, la Primera Zona Naval llevó a cabo una actuación especial, durante la cual el contralmirante Jorge Vila Saldívar, Comandante de esa Zona pronunció un conceptuoso discurso. Entre otras consideraciones expuso que: "El Combate de Angamos que conmemoramos hoy, selló la pérdida del poder naval del Perú en el Pacífico Sur, la primera línea de defensa de la nación, lo que permitió la invasión del territorio por las fuerzas chilenas generando la mayor carencia del poder nacional en toda nuestra historia". Agregó el orador que: "Miguel Grau, uno de los más grandes héroes nacionales, fue el principal actor de esta desigual lucha, de extraordinarias condiciones humanas, que fue marino mercante, participando en la política nacional y como marino de guerra, murió en combate, es un digno ejemplo que todo peruano debe seguir".

El contralmirante Vila, después de exponer otras consideraciones relacionadas con la epopeya de Angamos, señaló las diversas etapas por las cuales pasó la Marina de Guerra del Perú, principalmente al establecer los servicios cívicos en la Amazonía y lago Titicaca.

Finalizó su intervención con las siguientes palabras: "La Marina de Guerra del Perú para seguir contribuyendo al desarrollo y seguridad nacional, debe continuar esforzándose para que no se repitan los sucesos de imprevisión que dejan amargura, pero hoy podemos afirmar que han quedado en el recuerdo, y contemplamos una Marina de Guerra eficiente, no sólo en cuanto a unidades materiales, sino también en personal altamente capacitado, lo que hará que los grandes objetivos no se interrumpan jamás".

Representó al CITEN

Linda es Gorro Blanco 1984

Dentro del programa de actividades en honor de la Marina de Guerra del Perú, el 6 de octubre último fue elegida "Srta. Gorro Blanco 1984" la simpática representante del Centro de Instrucción Técnica y Entrenamiento Naval (CITEN) Linda Merino Vizcarra, quien como soberana del personal de cabos, marineros y grumetes, tiene la misión principal de presidir las diversas actividades culturales, sociales y deportivas que lleva a cabo la Dirección de Bienestar de la Marina.

La elección se llevó a cabo en el local del Club Dueñas, después del desfile de las 39 candidatas representantes de las diferentes unidades y dependencias de la Marina ante el jurado presidido por el Director de Bienestar Contralmirante Alfredo Arnaiz Ambrossiani e integrado por el capitán de navío Jaime Pacheco Quevedo, el capitán de fragata Gastón Rotalde, la Sra. Delia Medina (Miss Gorro 1983), el TS2. Delfín Calderón, el cabo Cesar Bonifacio y el alumno Shina Zamudio. Previamente fue elegida como "Srta. Simpatía" la candidata del B.A.P. "Guise" Janet Flor Cabrera Calderón.

Linda Merino Vizcarra, luego de ser elegida entre las cinco finalistas, fue proclamada "Miss Gorro Blanco 1984" por el Director de Bienestar contralmirante Alfredo Arnaiz Ambrossiani quien le colocó la respectiva banda y le hizo entrega de un ramo de flores, además de presentes recordatorios.



Simpática y agraciada es Linda Merino Vizcarra Srta "Gorro Blanco 1984"

NAVALGRAMA

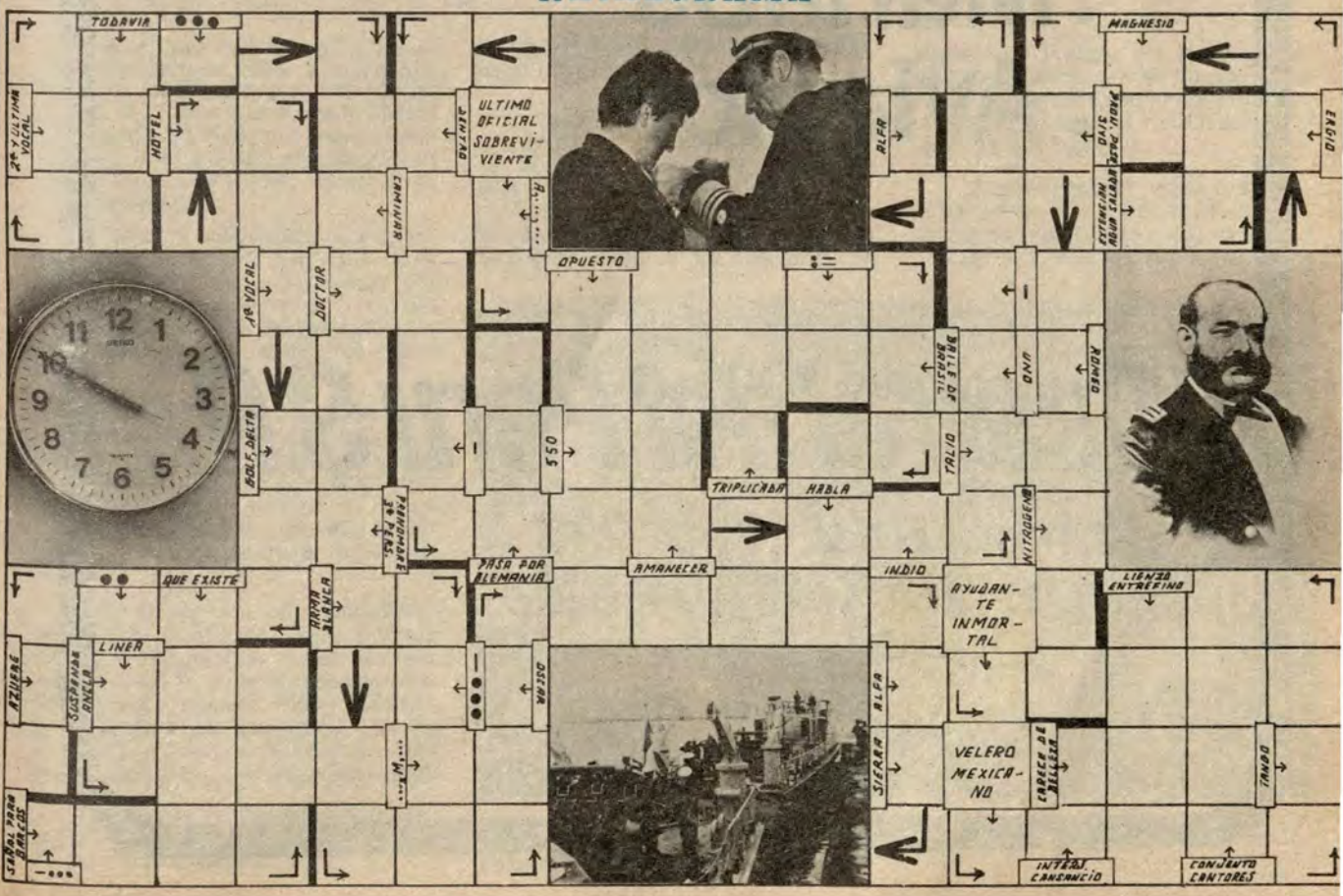

Castrol

LUBRICANTES:

. Automotrices
. Industriales
. Marinos
. Aviación

Castrol del Perú S.A.

Camino Real 111 of. 216
San Isidro Telf. 40 45 22

Grau: Biografía Lírica

En una pulcra edición, la Dirección de Intereses Marítimos de la Marina acaba de editar el libro "Grau: Biografía Lírica", cuyo autor es el historiador Fernando Romero Pintado quien ha escrito esta obra en homenaje al Almirante Grau en el año del sesquicentenario de su natalicio.

En prosa fluida, su autor marca el itinerario de Grau describiendo de primera instancia a San Miguel de Piura, la tierra natal del héroe, para proseguir después con el hogar natal con citas de primera mano sobre su árbol genealógico y luego narra la infancia cuando con sus padres se dirige a Paita, puerto que se constituirá, desde su arribo, en la aurora de su vocación marinera.

Romero Pintado, a continuación y en sucesivos capítulos se refiere a su niñez y a su adolescencia, es decir, desde que se embarca por primera vez, su regreso y sus otros periplos por allende los mares, realizando progresivamente todas las tareas relacionadas a su vida en el mar.

El autor en otras facetas se refiere a la madurez de Grau, al jefe de la Escuadra de Evoluciones, al político al Comandante General de la Marina, al héroe y, finalmente, en el capítulo que sirve como colofón, se resalta la gloria del héroe inmortal.

La obra de Romero Pintado es un trabajo historiográfico basado en documentos fidedignos y en una bibliografía de primera mano. Su lectura es accesible para cualquier lector por su prosa sencilla y cautivante y por sus ilustraciones gráficas alusivas, así como al contorno en que le tocó vivir a Grau. La inclusión de poesías de consagrados autores referentes al "Caballero de los Mares" le dan el matiz que su autor pretendió: Grau: biografía lírica.

En el párrafo culminante del proemio de la obra que inicia el Ministro de Marina, vicealmirante Jorge Du Bois Gervasi, dice: "Recibamos de aquel ciudadano ejemplar, la siempre vigente lección de su vida y de su obra. Naveguemos con el Gran Almirante y arribemos en las líneas finales de esta obra, al 8 de octubre de 1879 y a las palabras que Miguel Grau dirigiera meses antes a los afligidos padres de su oficial Carlos De Los Heros, mensaje premonitorio que bien es un epitafio para el mismo Grau: "Honor y gloria son los legados que hemos escogido los que le vimos en su último momento... Trasmítoles este precioso legado que formará el orgullo de su familia y uno de los timbres de nuestra historia"

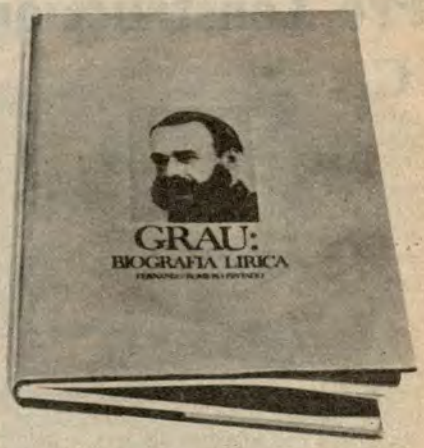

* Fernando Romero Pintado: "Grau: Biografía Lírica", Edit. Científica S. R.L., Lima-Perú, Jul. 1984.

Homenaje filatélico a la Marina

Se emitió estampillas conmemorativas

Más de una veintena de aficionados pertenecientes a clubes filatélicos e instituciones fueron distinguidos el 12 de octubre por la Marina de Guerra del Perú, por haber destacado en la exposición organizada por la Asociación Filatélica Peruana en nuestra capital.

Como es tradicional, la referida asociación realiza una serie de eventos filatélicos relativos a los temas del mar, personajes y héroes de la Guerra del Pacífico, buques de transportes y de guerra, entre otros motivos náuticos.

Esta vez fueron premiados los filatelistas de la primera categoría, Enrique Chavarría (primer premio), José Arellano (segundo premio), Christian Díaz (tercer premio) y Daniel Gallo, Manuel Gallo y Sandra Zeppilli con menciones honrosas respectivamente.

En la segunda categoría, destacaron Ray Ponce de León, Enrique Planas, Guilliana Díaz y Juan Gómez, en tanto que en la tercera categoría lo fueron Aldo Samamé, Henry Márquez y el cadete naval Julio Gaige. Con felicitación y mención honrosa fue premiado el cadete naval Erich Schneider.

El jurado calificador estuvo integrado por Carlos Nicolleti, Marilú Cerpa y Carlos Badani.

SE EMITIO ESTAMPILLAS CONMEMORATIVAS

Asimismo en el salón "Huáscar" del despacho ministerial, el Ministro de Marina, vicealmirante Jorge Du Bois Gervasi, recibió el 11 de octubre el "Sobre de Primer Día No. 1", conteniendo estampillas alusivas al Gran Almirante Grau, a los combates de Angamos e Iquique y a la Curul permanente ubicada en el Congreso Nacional, las que le fueron entregadas por el Director General de Correos Dr. Jorge Melgar Saavedra.

Las estampillas, cuyo costo nominal es de 600 soles cada una, tiene un bloque de emisión que alcanza a un millón de estampillas por cada tema.



El C. de N. César Linares en representación del Director de Intereses Marítimos clausura este importante evento filatélico.

Café Cultural

Pro Construcción de la Guardería Naval

Con un variado programa, se desarrolló el penúltimo café cultural, correspondiente al presente año promovido por la Asociación "Stella Maris", cuyos fondos íntegros serán destinados para la implementación de los equipos educativos de la guardería infantil, próximo a inaugurarse en el complejo educativo de "Germán Astete".

La reunión cultural, realizada el 3 de octubre último, tuvo como marco el salón "El Almirante" del Centro Naval de San Borja, donde se hizo presente el médico geriatra Carlos Gaindoilfi con el tema "La tercera edad".

Asimismo, la animación de la parte musical estuvo a cargo de destacados artistas de la radio y televisión como Martiza Correa, Carmen de las Casas, Lilian de Vértiz y los temas interpretativos del tenor Luis La Madrid, profesor del coro de la Escuela Naval del Perú.

Como es de conocimiento, toda esta importante gestión realizada a través de los meses transcurridos, han tenido como único objetivo promover y realizar la guardería infantil para los hijos del personal naval, cuya inauguración se prevee para fin de año.

Este esfuerzo silencioso pero fructífero es realizado por la Asociación "Stella Maris" que agrupa a esposas del personal superior de la Marina bajo la presidencia de la esposa del Ministro de Marina Sra. Teresa Freund de Du Bois y como vice-presidenta la Sra. Nelly Regal de Zevallos, esposa del Comandante General de la Marina.

La reunión culminó con el sorteo de objetos de diferente índole, además de premios sorpresa, que otorgaron al numeroso público que se dio cita en el club.



La Asociación "Stella Maris" contribuye a la construcción de la guardería infantil en Germán Astete.

LA GACETA DEL BAZAR

Grandes Ofertas Navideñas



Estamos organizados para recibirlos con los mejores auspicios y ofrecerles un mejor servicio en las diferentes áreas del BAZAR NAVAL.

JUGUETERIA:- Por primera vez hemos contratado a un concesionario para la venta de los juguetes, quien nos ofrecerá un variado stock de juguetes de moda extranjeros a precios razonables, que el usuario podrá adquirir incluso al crédito al escoger hasta en SEIS meses.

TIENDA No. 2 CONCESIONARIOS:- Se ofrecerán variadas ofertas, descuentos hasta el 30 o/o, rifas y otros; todo esto en los stand de boutiques, zapatería, confecciones, ropa para caballeros, adornos, regalos, artículos eléctricos y telas.

STAND SANYO;— Ofertas especiales con descuentos de 10 o/o al 20 o/o, y rifa para los compradores Sanyo de un Tv. blanco y negro de 12".

STAND REGALOS Y NAVAL:- Nuevos productos en stock, vajillas de loza, porcelana, pyrex, cubiertos, juego de ollas, adornos, colchones paraíso, cubrcamas, sábanas cannon y otros.

TIENDA No. 3 SUPERMERCADO:-Sigue las ventas de las Canastas Familiares tipo "A" y tipo "B", con precios al costo y surtidos adecuados.

Pavos americanos de 5 y 6 kilos a sólo 9,500.00 el kilo.
Precios de oferta en galletas Noel, perugina y en diferentes productos: cera, artículos de limpieza, menestras y otros. Rifa Colgate —Palmolive de 4 artículos Sanyo para ser sorteados con las envolturas de pasta dental y jabones Colgate—Palmolive.



Emotivo acto en Chorrillos

Club Regatas Lima develó busto de Grau

La Marina de Guerra se encuentra lista y preparada, para mantener nuestras aguas territoriales, a fin que nadie jamás pueda aventurarse en este mar, el "Mar de Grau", fueron entre otras las expresiones del Ministro de Marina, vicealmirante Jorge Du Bois Gervasi al inaugurar el busto en bronce del Gran Almirante Grau en el Club Regatas Lima, en ceremonia realizada el domingo 21 de octubre en la bahía de Chorrillos.

El acto fue presidido por el Jefe de Estado, Arquitecto Fernando Belaúnde Terry, quien conjuntamente con el Presidente del club, Alfredo Salazar Pérez, develaron el busto de escultura que perenniza la memoria del Caballero de los Mares. La obra fue concebida por el Arquitecto Jacques Crousse Dalmau.

Por su parte, el Titular de Marina destacó la estrecha relación existente entre la Armada y el Club Regatas desde tiempos aurorales, vinculadas a las glorias de la defensa de nuestra soberanía nacional durante el conflicto de 1879, cuando más de 70 se enrolaron en las fuerzas combatientes y de ellos, ocho ofrendaron sus vidas al servicio de la patria.

También recordó la presencia del Comandante Grau en la regata realizada el 28 de junio de 1878, cuando actuando desde la cubierta del Huáscar el ilustre marino peruano otorgó a la tripulación de 4 remeros y un timonel, con el bote bautizado con el nombre de "María Isabel", el trofeo ganado por esa, por entonces joven institución. Entre los árbitros secundarios se encontraban también los capitanes de navío don Hercilio Cabieses y don Juan More y los capitanes de corbeta Ramón Freyre y Elías Aguirre, respectivamente.

Por otro lado, el Jefe de Estado al hacer uso de la palabra, relevó la vinculación estrecha entre la historia de aquellos años aciagos y el desarrollo del presente, concretada en la moderna tecnología que hoy ostenta nuestra Marina de Guerra del Perú.

Durante la reunión se depositaron ofrendas florales, así como participó el coro polifónico de dicha institución que entonó el Himno de la Marina de Guerra y el Himno a Grau, acompañado por la Banda de Músicos de nuestra Armada.

El acto culminó con un amplio programa de actividades sociales y deportivas náuticas, en las cuales participaron socios y público asistente.



El bronce perenniza la memoria de Grau en el Club Regatas Lima.

Palabras del Presidente del Club Regatas Lima

El destino de las instituciones y de los hombres parece, a veces trazado anteladamente. El mar nos junta, une el mar nuestra historia, vincula nuestras voluntades, confunde de manera resuelta nuestros nombres; entonces tenemos que la Marina de Guerra del Perú, el Club Regatas Lima, como instituciones y don Miguel Grau como persona, resulta unidos por algo común a nuestro mar territorial.

El esfuerzo, la lucha de la Marina de Guerra del Perú y de Grau por el dominio y conocimiento del mar, es también parte de nuestra historia y de nuestra institución como lo es el de ganar terreno al mar.

Compartimos nuestras alegrías en el mar cuando justamente un 28 de abril de 1878, aquí en la rada de Chorrillos, nuestra Marina de Guerra del Perú se hace presente con el glorioso monitor "Huáscar" y su capitán de navío Miguel Grau Seminario, quien actuaba como árbitro general de la Regata que se celebraba ese día, le otorga sobre la cubierta de la gloriosa nave el trofeo a nuestra institución, que hoy ocupa un lugar preferente en nuestro club, acompañando en la entrega, hombres preclaros que lo secundaban, como los capitanes de navío Virgilio Cabieses, Juan More y los de corbeta Ramón Freyre y Elías Aguirre.

Este momento feliz, en el mar en la alegría del triunfo deportivo, se convertiría después de un año, en momento de gloria y tragedia con la infausta Guerra del Pacífico.

Es también el mar, la gloria del Gran Almirante, escenario de sus hazañas, sus proezas, su humanismo y su caballerosidad. De allí se hace héroe por su amor a la patria. Nuestra institución corre también un destino que se une en el heroísmo y la fatalidad y es en el mar, como lo relata nuestro vicepresidente del Club, en la sesión solemne del 29 de enero 1881 cuando da cuenta minuciosa de la pérdida de nuestro patrimonio, muebles, botes, remos y otros enseres que son llevados en el transporte chileno "Toltem", anclado coincidentemente en la rada de Chorrillos.

A todas las epopeyas de la guerra se encuentra unido el nombre de alguno de los miembros del Regatas Lima. Es en el mar también, en el propio encuentro del Monitor "Huáscar" con el enemigo, donde el destino los une otra vez al ver caer herido al más jóven de nuestros compañeros, aun niño todavía, Domingo Valle Riestra, quien había sido timonel del bote premiado en la cubierta del "Huáscar" por Grau.

En Tarapacá, Alfonso Pezet, con gloriosa herida y los primeros afortunados Ernesto Placencia y Juan Barrenechea, sucumben en la batalla de Tacna, Hernando La Valle, Walberto Del Campo y Felipe Valle Riestra quienes aparecen cubiertos de gloria en Chorrillos y dos días después los señores Manuel Danigno, Hernando Castañeda y Gaspar Patrone, mueren en las trincheras de Miraflores y Carlos Gonzales es fusilado cruelmente en Chorrillos.

Miraflores y Chorrillos siempre el mar es la perspectiva en el horizonte.

109 miembros tiene el club el día de la declaración de Guerra, entre ellos varios extranjeros; 70 forman filas en el Ejército y la Armada, 8 murieron y muchos otros quedaron heridos.



La estrecha relación entre la Marina de Guerra y el Club Regatas Lima son desde tiempos aurorales de la guerra del Pacífico..." dijo el Titular de Marina en Chorrillos.

(pasa a la página 38)

Se inauguró Tercera Etapa Casa de Servicios

A paso acelerado se viene construyendo la cuarta etapa de las casas de servicio para oficiales con las mismas características de las tres anteriores. Recientemente, el 15 de octubre, se inauguró la tercera etapa de estas casas de servicios, en un acto especial, las cuales ya están ocupadas por sus locatarios.

El moderno edificio que agrupa 16 departamentos, significa otro esfuerzo de la institución naval, conducida por el Consejo Supremo de Bienestar, cuya presidencia está a cargo del vicealmirante Julio Zapata Martínez, a quien secunda el Director de Bienestar, contralmirante Alfredo Arnaiz Ambrosiani, y un selecto grupo de profesionales que están concretando estas obras indispensables de bienestar para el personal.



El Titular de Marina y el Presidente del Consejo Supremo de Bienestar de la Marina observan los avances de la 4ta. etapa de las casas de servicios...

Como es de conocimiento general, las tres primeras etapas de este agresivo plan de construcciones se han levantado en tiempo record, otorgando comodidad y bienestar a numerosas familias y oficiales que cumplen servicios en el área de Lima y Callao.



Se viene incrementando con nuevas obras la "Villa Naval" de San Borja.



Inspeccionando las obras que beneficiaran al personal superior en San Borja.

Avanzan las obras

Club de Playa Lurín para el Verano '85

A pocos días de las fiestas navideñas, otro logro importante en la construcción de obras en favor del personal subalterno, será la próxima inauguración de la primera etapa del Club de Playa Lurín, para Técnicos y Oficiales de Mar, levantado en menos de 90 días, ubicado entre las playas de Arica y Conchán, a la altura del kilómetro 34 de la carretera panamericana sur.

Otra realidad palpable de lo que significa el gran esfuerzo de la Institución Naval y del Alto Mando Naval, para beneficiar de ambientes deportivos, piscinas, salas de juegos, alojamientos, servicios higiénicos, cafetería, bar y otros indispensables que conforman el proyecto arquitectónico y que otorgan un grato confort a los usuarios.

Recientemente, la Junta de Administración y Control del Proyecto de construcción del club de playa de Lurín, ha visitado las obras, recorriendo lo que será en breve los ambientes e instalaciones del flamante club a inaugurarse el próximo mes de diciembre.

Los niños y los padres de familia disfrutarán de un hermoso ambiente de brisa marina y de agradable sol, favoreciendo aún más al verdadero espíritu de unión y camaradería institucional... Bravo Zulú.

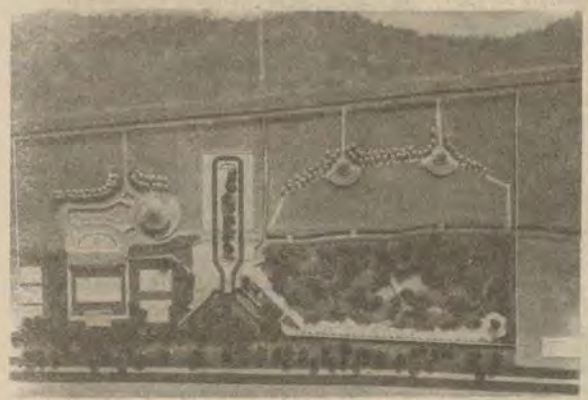

Maqueta del hermoso Club de playa de Lurín...



Club de Playa Lurín que se inaugurará en diciembre.

Se inician los trabajos en el terreno

Construcción del nuevo Liceo Naval San Borja

Se ha dado inicio a la construcción, en San Borja del liceo naval "Almirante Guise" constituido en la primera etapa por las secciones inicial y primaria, que armonizan el conjunto estructural del moderno centro educativo para hijos del personal superior, y que estará funcionando a partir del próximo mes de marzo.

Esta primera parte está conformada por 12 aulas, con servicios complementarios de oficinas administrativas, servicios higiénicos, campos recreativos y que paulatinamente se irán incrementando hasta concluir el proyecto del referido liceo naval.

Entre los aspectos básicos y preferenciales, se han tomado en cuenta los requisitos de zonificación, circulación, distribución, funcionabilidad, volumetría y paisajista, que sintetizan en un todo los efectos plásticos del diseño.

También se puede apreciar las estructuras de las secciones inicial, primaria y secundaria, las que contarán con todos los ambientes especializados, que complementan y exigen los rubros de la educación moderna.

Entre las características de este expresivo y bello conjunto arquitectónico, se observa una glorieta en el ingreso al futuro liceo naval "Almirante Guise" dedicado al Caballero de los Mares, conjunto que armoniza con las líneas volumétricas de las oficinas de administración que estéticamente distribuidas configuran la primera parte del diseño.

Como es de conocimiento, el actual liceo naval "Almirante Guise" que funciona en la Av. Venezuela, a más tardar el próximo año, estará al servicio de los hijos del personal subalterno para complemento del Liceo Naval "Germán Astete", donde ya funcionan las secciones de inicial y primaria, exclusivamente para hijos del personal subalterno.



Viento en popa avanzan los trabajos del Liceo Almirante Guise en San Borja

Liceo Naval Germán Astete

Se inauguran II y III Etapa

Recuerda que fuiste más pequeño todavía... ahora ya sabes retratar la luz de las estrellas sobre los pupitres de la tarde" se lee en el poema "Razón de amor" de Livio Gómez, cuyas estrofas nos invita a reflexionar sobre los cientos de niños que diariamente concurren al Liceo Naval "Germán Astete", promovido gracias al esfuerzo institucional y al apoyo decisivo del Alto Mando Naval. Esta satisfacción inmensa que apreciamos en la educación integral de los hijos de nuestro personal, próximamente será ampliada con la inauguración de la segunda y tercera etapa de este moderno complejo educativo.

La Marina de Guerra participa así con hechos en esta etapa básica de la educación y formación de los hijos de sus integrantes; esta aspiración no se detiene sólo en las seis aulas construidas para la sección inicial, sino que se incrementará el próximo mes con cinco aulas más, gracias a la participación y apoyo de nuestras autoridades.

Asimismo en los primeros meses del próximo año, estarán concluidas las 18 aulas de la sección primaria que albergará a más de cinco mil educandos que viven en las zonas de Proción, Astete, Rigel, Antares y San Germán.



Se ultima los trabajos de la Guardería Naval en Germán Astete.

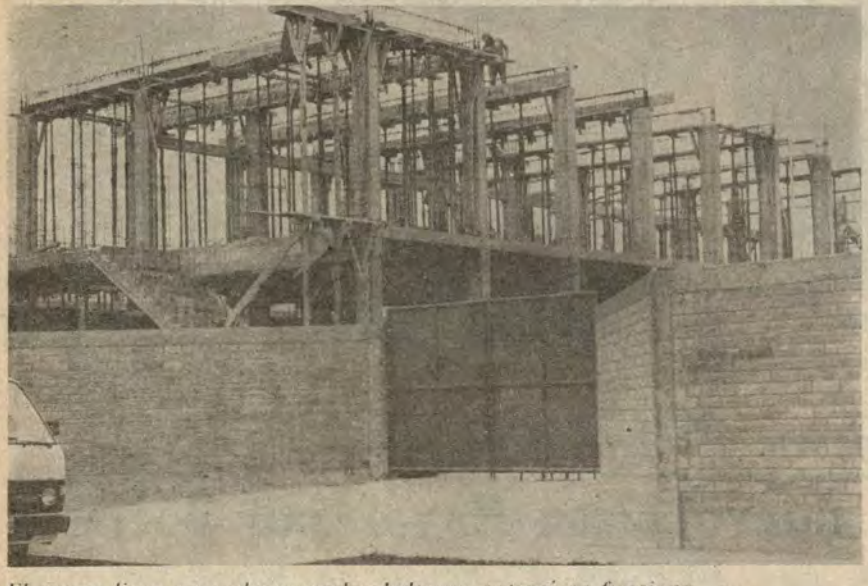

El nuevo liceo para el personal subalterno entrará en funcionamiento los primeros días de abril 1985 en Germán Astete.

La proximidad de tales urbanizaciones al colegio simplificará su funcionamiento en aspectos diversos dentro de los cuales destaca el de la movilidad, con la moderna flota adquirida por la Marina de Guerra para cubrir esta necesidad de nuestra población escolar.

El Liceo Naval "Germán Astete" por su propia significación, se convertirá en un hermoso complejo educativo que se integrará con las áreas de guarderías, inicial y primaria, construida especialmente para hijos del personal subalterno de nuestra Armada.

Por todo ello, el próximo año significará un importante paso en el aspecto educativo naval con la culminación de las referidas aulas, oficinas administrativas, bibliotecas, campos deportivos, zonas recreativas y otras instalaciones.

Club "Grumete Medina"

Será totalmente renovado

A pocos días del inicio de la temporada veraniega el Club de Cabos, Marineros y Grumetes "Grumete Medina" lucirá renovado en sus instalaciones deportivas y su coliseo donde se disputarán competencias inter-dependencias de diferente índole, gracias al esfuerzo del alto mando naval que ha querido mantener y lucir un escenario deportivo de primera línea para el personal subalterno.

Los trabajos de pintura, renovación de la red eléctrica, cambio de puertas por otras mejores, innovaciones y mejorías en las dos piscinas con mayólicas y reforzamiento del bombeo de agua y desagüe, son parte de los trabajos que se están realizando .

Asimismo, se viene otorgando un "toque de sabor" netamente deportivo, donde el personal de marinería, pueda disfrutar cómoda y tranquilamente sus días de "franco".

Por otro lado, se incrementará la biblioteca con libros y revistas actualizadas que estarán al alcance de los familiares y del propio personal de la plana menor.



Innovaciones y mejoras en las dos piscinas con mayólic y en otras obras del Club "Grumete Medina"

Exito en reunión hípica

Clásicos de Monterrico

La yegua "Lady Always" confirmando sus progresos se impuso con toda facilidad en el premio "Marina de Guerra del Perú", derrotando por cuatro cuerpos a "Grammy" en 1.39" 3/5 para los 1600 metros. Tercera llegó Yazmina, delante de Anhela y Palomilla que completaron el marcador.

Por otro lado un resultado inesperado tuvo el clásico "Almirante Miguel Grau" que se disputó sobre 200 metros en la pista de césped, empatando "Faruk" con "Eddy López" mientras que tercero, muy cerca, quedó "Vacilón" pegado a los palos y cuarta "Xanthe" que atropelló tardíamente.

Asimismo, en el especial dedicado al "Combate de Angamos", la yegua "Vai" doblegó a sus similares, estampando el tiempo de 1'13" para los 1,200 metros. La condujo el jockey Guillermo Herrera.

La reunión hípica del 6 de octubre fue programada en homenaje a la Armada Peruana, contando con la asistencia del Ministro de Marina vicealmirante Jorge Du Bois Gervasi quien estuvo acompañado por altos jefes de la Marina de Guerra. En el palco oficial fueron atendidos por los directivos del JCP transcurriendo la tarde en grato ambiente.



Réplica del monitor "Huáscar" para el ganador del premio "Marina de Guerra del Perú".



Merecido premio al "turfman" Roberto Alvarez Calderón.

En Paracas

Competencias en honor a la Marina

En la bahía de Paracas muy cerca a las islas Chincha, el 13 y 14 de octubre se realizó el campeonato de Caza Submarina con la participación de más de una treintena de buzos de la Armada y deportistas civiles de los principales clubes capitalinos y chalacos.

A bordo de la patrullera B.A.P. "Ocoña" se encontraban durante la competencia autoridades de la Federación Peruana de Caza Submarina, representantes y delegados de los clubes que observaron detenidamente las pericias y performances de los competidores.

Los competidores estuvieron organizados en 3 categorías integrados por parejas, que acumularon los máximos puntajes en cuanto a la caza de especies marinas, considerados por peso neto por la balanza oficial.

La mejor especie marina fue cazada por "Miki" Alvarez con 7,200 kilogramos; por su parte los cadetes navales Gonzales y Ojeda se adjudicaron el trofeo donado por la Federación de Caza Submarina, en honor al mérito

Participaron en la primera categoría Luciano Barchi (54.200), Peter Kanhke (45.700), y Luis Carlini (39.700). En la segunda categoría José Mosquera (19.000), Erich Suazo (12.200) y Piero Inchigalo (11.400) En la tercera categoría figuraron Juan Coriat (20.700), Alberto Rotondo (7.500) y Jorge Fung (7.000).



Destacados deportistas de Caza submarina entre ellos el campeón Lucho Carlini



A bordo de una de las patrulleras de la Armada, los participantes de Caza Submarina reciben valioso apoyo.

En el Club de Oficiales

Laureles para los Vencedores

El reconocimiento al esfuerzo desplegado por cientos de deportistas nacionales y la gratitud por la valiosa contribución al programa de actividades en homenaje al "Caballero de los Mares" y a la Marina de Guerra del Perú, fue destacado por el Director General de Intereses Marítimos, vicealmirante José Carcelén Basurto durante la ceremonia de premiación celebrada el 29 de octubre en el club de Oficiales de la Marina, en La Punta.

Las figuras del deporte nacional cultores de remo, vela, caza submarina y automovilismo recibieron en esa ocasión presea de oro, trofeos y diplomas de honor otorgadas por la Marina de Guerra. El evento congregó a dirigentes y deportistas de los clubes náuticos, asociaciones y ligas deportivas de Lima y Callao.

El trofeo "Marina de Guerra del Perú" fue entregado al grupo CODASUR de automovilismo, conformado por los créditos nacionales Figardo Menchelli y Max Seminario. Seguidamente recibieron también trofeos la categoría de Turismo Mejorado, capitaneado por Gaspare Dalla Francesca. En la categoría "C" fueron distinguidos Luis Felipe De las Casas y Luis César De las Casas, todos quienes compitieron en la prueba efectuada el 8 de octubre en el Campo de Marte.



Reconocimiento al esfuerzo y a la constancia en los eventos náuticos programados en homenaje a la Marina de Guerra.

Por otro lado, el premio "Federación de Caza Submarina" fue otorgado a la dupla integrada por los cadetes navales Juan Gonzales y César Ojeda.

Asimismo se hicieron merecedores a los trofeos individuales los buzos que destacaron en las diferentes categorías de Caza Submarina, tales como Luciano Barchi Pozzo, Luis Carlini y Jorge Alvarez Von Maack, este último por haber obtenido la mejor especie marina en el campeonato.

También fueron premiados los ganadores que intervinieron en las regatas de Remo, categorías single, Doble Par, Dos con Timonel, Cuatro con Timonel y Ocho Remos, así como en las pruebas de vela en la clase Crucero, Lightning, Sunfish, Windsurf y Windmil, respectivamente.

Antes de culminar este acto, la Marina de Guerra ofreció un ágape a los asistentes en los salones del referido club de La Punta.



Valiosa contribución de los deportistas náuticos civiles y navales.

Palabras del Presidente del Club Regatas Lima

(viene de la pág. 33)

club se convierte en depósito para pertrechos de guerra enemigos y surge la figura de nuestro guardián Angel Camacho, quien vuela el local con dinamita entregando su vida al ver que la casa de la institución era ultrajada por el enemigo.

La Marina de Guerra encarna la gloria del Gran Almirante Grau. Colaborar con la Marina es para el Club Regatas un modo consciente y permanente de forjar en nuestra juventud el amor al mar y al Perú.

Inaugurar el busto del héroe no es pues uno de los actos con que se pueda evocar al héroe; es volver a insertar al héroe en la historia del club y es volver a inscribir al Club Regatas Lima en los destinos del mar que Grau vigila desde la eternidad.

No hay para los socios de esta institución otro mar peruano que no sea el de Grau.

Grau en el bronce es para todos nosotros Grau en el mar; es para los peruanos, Grau en el corazón palpitante de la patria libre y generosa.

Ayer el club fue en una hora aciaga casa en que pretendieron acumular los invasores los propios pertrechos de guerra. Sabe hoy la Marina de Guerra que el Club es la casa donde se juntan miles de corazones que son los pertrechos con que la patria cuenta para el porvenir.

Que la presencia de Grau represente la unión de los peruanos, el respeto a la familia y fortaleza de nuestra juventud. Por ello, incorporamos a Grau en el bronce, porque es un viejo miembro de nuestra institución y para que todos los días, podamos encontrarlo, camino del mar que es su constante cielo y horizonte.

Gracias

Fotocrónica Deportiva

Torneo Atlético

En una muestra de confraternidad deportiva, las delegaciones atléticas de las principales Ligas y Asociaciones deportivas de Lima, Chorrillos, Barranco y de la Federación Deportiva Militar, se realizó el 6 de octubre en el gramado del Estadio Nacional, el torneo atlético en homenaje al Gran Almirante Grau y al Día de la Marina de Guerra del Perú.



Ganó Maratón Lima Callao



El alumno del CITEN José Bonilla Cortez se adjudicó en forma espectacular el triunfo uniendo las distancias de la Plaza Grau de Lima y la del Callao, seguido muy de cerca por Luis Urteaga de la Liga Atlética de Lima.

El feliz ganador fue congratulado por el Director de la Escuela Naval del Perú, contralmirante Eduardo Barragán Schenone, quien le colocó la medalla de oro.

Competencia Automovilística

Espectacular y emotiva fue la competencia automovilística "ALMIRANTE MIGUEL GRAU", que se disputó el lunes 8 octubre en el circuito de Campo Marte en homenaje al Caballero de los Mares.

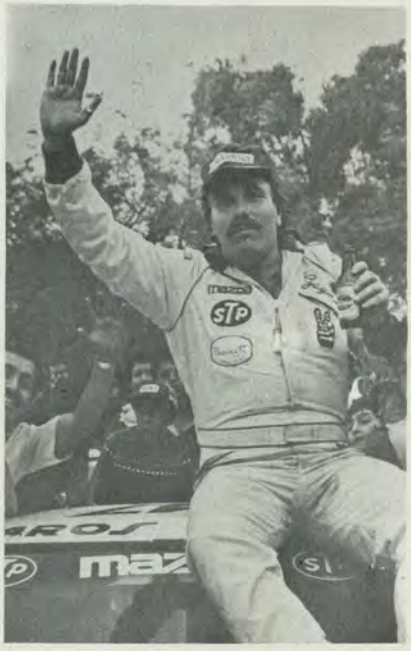

En este escenario de velocidad automovilística pura, ganó sin problemas de punta a punta el destacado volante Gaspare Della Francesca, piloto de innegable virtudes que con su poderosa máquina Mazda 747 triunfó en la primera manga de 53 vueltas y en la segunda manga de 52, totalizando 105 vueltas al circuito en la Clase "D" de Turismo mejorado.



Olimpiadas Deportivas

Con asistencia del Comandante General de Operaciones Navales, vicealmirante Carlos Garrido Lecca Soto se clausuró el 30 de setiembre el Torneo Olímpico de las Fuerzas Navales, en el coliseo deportivo de La Punta.

Los deportistas pertenecientes a las Fuerzas de Superficie, Submarinos, Aviación Naval, Infantería de Marina y Operaciones Especiales, compitieron leal y deportivamente en este tradicional evento organizado por la Comandancia General de Operaciones Navales.





el monitor

ORGANO INFORMATIVO DE LA MARINA
DE GUERRA DEL PERU

Lima-Perú Nov. Dic. 1984 Nº 152



PROYECCIONES PARA UN NUEVO CITEN

Alegría, sol y mar para nuestro personal y familiares



CLUB PLAYA LURIN



Inauguración de la 2da. Etapa del Liceo Naval Germán Astete y Guardería Infantil

Seguridad para padres e hijos

Editorial

1984: Importantes realizaciones en el Año del Sesquicentenario

Al término del año y mirando hacia atrás, no podemos menos que sentir y expresar nuestra profunda complacencia por las realizaciones alcanzadas a lo largo de él en el ámbito naval y su proyección hacia todo el país.

Estas se han desarrollado y cumplido en una doble orientación: por un lado, ha destacado de modo nítido la imagen institucional de la Marina de Guerra, y, por otra perspectiva han significado positivas concreciones en cuanto atañe al bienestar del personal, que es, en última instancia, el factor esencial y primordial en toda organización humana.

Con connotación especial para la Marina, pero con gran significado y trascendencia nacionales, el año que concluye registró en el mes de julio la celebración central de los ciento cincuenta años del nacimiento del inmortal héroe de Angamos, paradigma y símbolo, a la vez, de nuestra Marina de Guerra. Con anterioridad, por Ley No. 23676, el Congreso de la República en homenaje al epónimo marino, había declarado el año 1984 como "Año del Sesquicentenario del Natalicio del Almirante Miguel Grau".

Entre los principales actos celebratorios, destacan la sesión solemne llevada a efecto en el Palacio de Gobierno, la misma que contó con la presencia de los Presidentes de los Poderes Públicos; la inauguración de la Casa de Grau; el gran desfile y parada militar realizados en la Plaza Grau de Lima, la incorporación a la Armada de la fragata misilera "MONTERO", sofisticada nave de guerra construída en los astilleros del SIMA, y finalmente, la Gran Revista Naval realizada en aguas de la bahía de Miraflores con la participación, a más de nuestras unidades navales, de buques de guerra de los Estados Unidos de América y de Francia.

En el año que termina, otras realizaciones que merecen especial mención son el lanzamiento al mar de la fragata misilera BAP "Mariátegui" y la entrega del buque tanque "Pavayacu", de 25,000 toneladas, construídos también en los astilleros de los Servicios Industriales de la Marina en una tangible muestra de la capacidad y alta tecnología alcanzada por el Perú en el campo de la construcción naval; también el incremento de unidades especializadas en la Marina de Guerra, como son los buques hidrooceanográficos BAP "MELO" y BAP "CARRILLO", así como el alto grado de profesionalización naval demostrado por el personal que tomó parte en las maniobras de la Operación UNITAS XXV.

En lo que respecta al bienestar y mejoramiento de las instalaciones institucionales para el uso del personal y sus familiares, son dignos de destacarse, en el área educacional, la construcción del nuevo Liceo "Almirante Guise" en San Borja; la ampliación del Liceo "Germán Astete" y la inauguración de la Guardería Infantil en este Liceo.

En el campo de salud, debemos mencionar la construcción y puesta en uso de los nuevos consultorios externos en el Centro Médico Naval.

De otro lado, las condiciones para el bienestar y esparcimiento se han incrementado notablemente con la puesta en funcionamiento del club de campo "Ricardo Palma" y como complemento de ella, la reciente inauguración del Club de Playa de Lurín, ambos centros recreativos que benefician al personal subalterno, al igual que la remodelación efectuada en el club de Cabos y Marineros, y la ampliación de la piscina del Club de Técnicos "Contramaestre Dueñas". Finalmente debemos hacer alusión también a la construcción de casas de servicio para oficiales en la Villa Naval de San Borja.

Insistiendo en el concepto contenido en el título de este editorial, nos reafirmamos en el aserto de que el año que fenece, declarado por mandato legal "Año de Grau", ha sido de fecundas y significativas realizaciones. Ello constituye el mejor homenaje que la peruanidad toda y la Marina, en particular, han podido tributar al héroe máximo de la Marina de Guerra del Perú.

EL DIRECTOR

el monitor

DIRECTORIO

Director: C. de N. Juan Ribaudo de La Torre. Jefe de Edición: Tte. 1o. Ruperto Taboada Delgado. Jefe de Redacción: Ricardo Vega Pardo. Diseño y Coordinación: César Zúñiga Murillo. Redactores: Sixto Huanambal Peralta y Pedro Flórez Garmendia. Coordinador Fotográfico: Jesús Torres Chávera. Fotos: Fotografía DIMAR; T3 Felipe Luna. Secretaria: Juana Jiménez G. Impresión: Abril Editores e Impresores. Redacción: Ministerio de Marina. Av. Salaverry Cdra. 24 - Telf. 63-5151 Anexo 118 — Lima - Perú.

De nuestra Alma Mater

Egresan nuevos oficiales

El Presidente de la República, Arquitecto Fernando Belaúnde Terry clausuró el jueves 20 de diciembre el año académico de la Escuela Naval del Perú y entregó sus respectivas espadas y despachos a nuevos alfereces de la Marina de Guerra del Perú.

A la ceremonia de clausura, realizada en la explanada principal de la Escuela, asistieron parlamentarios, ministros de Estado y altas autoridades, personalidades diplomáticas y familiares de los flamantes oficiales.

Antes del acto de clausura, en una ceremonia presidida por el Director General del Personal de la Marina, vicealmirante Julio Zapata Martínez, las diferentes misiones diplomáticas acreditadas en el país hicieron entrega de condecoraciones y premios a los cadetes que se destacaron en sus respectivos años de estudios navales.

Durante la ceremonia de clausura, el Ministro de Marina, vicealmirante Jorge Du Bois Gervasi hizo entrega de la Medalla Naval de Honor al Mérito al Espada de Honor, que este año le correspondió al Alférez de Fragata Jorge Millones Gonzáles. Previamente, el Director de la Escuela Naval del Perú, contralmirante Eduardo Barragán Schenone pronunció su discurso memoria, en el cual hizo una síntesis de las actividades realizadas durante el año académico de 1984 y exhortó a los nuevos oficiales a continuar la gloriosa senda del Gran Almirante Grau.

Uno de los instantes más emotivos de la ceremonia fue cuando el Primer Mandatario de la Nación cedió la Espada de Honor al Coronel E.P. (r) Jorge Millones D'Estéfano, quien a su vez la entregó a su hijo Jorge Millones Gonzáles, quien durante sus años de estudios había logrado ocupar el primer lugar en el cuadro de méritos.



El coronel EP (r) Jorge Millones D'Estefano entrega la Espada de Honor a su hijo, el flamante Alférez de Fragata Jorge Millones Gonzáles.

El Presidente Belaúnde expresó al respecto que era para él muy satisfactorio compartir con el padre del cadete más destacado de la Escuela la entrega de la Espada de Honor.

La ceremonia culminó con el discurso del Jefe de Estado, a cuyo término la Banda de Músicos de la Escuela Naval ejecutó el Himno del cadete naval y se procedió luego al tradicional desfile de los oficiales graduados y del regimiento de cadetes.

NUESTRA TESIS DE SOBERANIA MARITIMA

El Presidente Belaúnde al hacer uso de la palabra recalcó que nadie puede quitar al Perú, a Chile y Ecuador el honor de haber logrado revolucionar la tesis sobre la soberanía marítima y dar un vuelco en el concepto de los derechos al mar.

Dijo que "si bien el Perú ha conseguido el triunfo de su tesis, no lo ha conseguido en la plena medida que lo ha planteado, cual es el dominio y jurisdicción sobre las doscientas millas y el espacio aéreo".

Destacó igualmente el Presidente el esfuerzo de la Marina y el hecho de que el servicio cívico fluvial, creado el 7 de agosto de 1963, se haya afianzado no sólo en el Perú, sino también en los países vecinos.

El Jefe de Estado relevó la trayectoria académica de la Escuela Naval del Perú y felicitó a los nuevos alfereces, augurándoles una carrera profesional plena de satisfacciones.

El Presidente de la República exhorta a los flamantes alfereces a continuar la senda del Gran Almirante Grau.





Alférez de Fragata Jorge Millones Gonzáles, vocación y fidelidad a la institución.

Breve entrevista al Espada de Honor

Jorge Millones Gonzáles es el segundo de cinco hermanos, destacando todos ellos igualmente en otras instituciones. En breve entrevista, el flamante alférez de fragata nos manifestó que se sentía orgulloso de haber recibido la Espada de Honor de manos de su padre por un enaltecedor gesto del Señor Presidente de la República.

Añadió que el galardón recibido se debía a un gran esfuerzo, a una férrea disciplina y, sobre todo, a un gran amor y fidelidad a la institución naval.

"Agradezco también a mis padres que me inculcaron desde temprana edad el alto concepto del deber y también a mis profesores e instructores que en todo momento coadyuvaron para que mi vocación naval se encamine por buenos rumbos", prosiguió.

"Hoy —añadió— mi meta es ser igualmente un profesional digno de la institución y estar siempre actualizado en el área de mi futura especialidad". Terminó expresando que "corresponde a los jóvenes del Perú trabajar con denuedo, estudiar con responsabilidad y cumplir fielmente con los deberes; sólo así se logra el triunfo", dijo.

Su padre, Jorge Millones D'Estéfano, coronel del Ejército Peruano en situación de retiro, manifestó que se sentía sumamente complacido por el hecho que todos sus hijos han sabido corresponder a su confianza con dedicación y esfuerzo. Asimismo agradeció a la Marina de Guerra del Perú, porque en su Alma Mater ha logrado sobresalir su hijo Jorge, quien siempre le ha deparado gratas satisfacciones.

Construído por el SIMA

"Pavayacu" ya navega con bandera peruana

Los Servicios Industriales de la Marina - Callao, en ceremonia presidida por el Presidente de la República, hizo entrega del buque petrolero "Pavayacu" a la Compañía Petrolera Transoceánica, el 26 de diciembre último.

Estuvieron presentes en la ceremonia, formando parte de la comitiva del Jefe de Estado, el Ministro de Marina, Vicealmirante Jorge Du Bois Gervasi, Ministros de Estado, el Presidente del Directorio de SIMA-PERU, vicealmirante Jorge del Aguila Alcorta, el Director Ejecutivo de SIMA-CALLAO, contralmirante Raúl Sánchez Sotomayor; así como parlamentarios, autoridades ediles y representantes de la industria y el comercio.

El Presidente del Directorio de SIMA-PERU, durante su discurso, antes de hacer entrega del buque, dijo: "Los Servicios Industriales de la Marina, reafirman hoy su profunda vocación a la patria al hacer entrega del buque tanque "Pavayacu", unidad construída y equipada en los astilleros de SIMA-CALLAO para la Compañía Petrolera Transoceánica. Este nuevo acontecimiento al que asistimos con singular beneplácito, representa hoy un hito de progreso en el campo de la industria de la construcción de alto bordo, merced al esfuerzo creador y tesonero de los profesionales, técnicos y trabajadores, cuya capacidad no sólo es reconocida en el Perú, sino también en el extranjero.

La Marina de Guerra del Perú —prosiguió— se siente orgullosa por la feliz culminación de este nuevo esfuerzo y reitera una vez más su voluntad de servir a la patria dentro de una fecunda y creciente actividad que es ejemplo de la industria nacional y que nos ha colocado en un nivel destacado en el ámbito latinoamericano y más allá del mismo.

Al hacer entrega de la nave al Presidente del Directorio de la Compañía Transoceánica, Ing. Gastón Beltrán Valdéz, el vicealmirante Jorge Del Aguila Alcorta expresó: "Con verdadero e íntimo orgullo de peruano y de marino entrego a nombre de la Marina de Guerra y a nombre del Servicio Industrial de la Marina, cuyo directorio me honro en presidir, esta nueva contribución que nuestros Servicios Industriales y la Compañía Transoceánica hacen al Perú como una fuente vital para el progreso de la nación".

Por su parte, el Director de la empresa Transoceánica, Ing. Gastón Beltrán Valdez, destacó la trascendencia del acto y felicitó a directivos y trabajadores del SIMA-PERU por haber hecho realidad este nuevo buque, el tercero de gran tonelaje que posee la mencionada empresa.

El Presidente de la República Arquitecto Fernando Belaúnde Terry, a su vez expresó que: "Es una honda emoción el ver flamear nuestra insignia patria en la popa de un nuevo navío que ha de prestar servicios muy importantes al país, y aunque navío mercante y no de guerra, el hecho de asegurar el abastecimiento de combustible, lo hace también un marino más de guerra puesto que de ese abastecimiento depende, no sólo el bienestar, sino la seguridad nacional".

"Me complace comprobar —dijo— que este navío cuya construcción autorizamos y lanzamos solemnemente hace algún tiempo, está listo para zarpar y está junto con nosotros y su tripulación para alentarla en la gran tarea que se inicia".

Expresó finalmente el Primer Mandatario: "Es con la mayor emoción que autorizo al capitán de esta nave a que zarpe para probar en el océano las excelencias de los arquitectos navales y de los trabajadores peruanos, y ratificar así una vez más la capacidad de nuestra Marina de Guerra".

Al término de la ceremonia, el Presidente, su comitiva e invitados realizaron una corta navegación a bordo por la bahía del Callao.

El Director de Transoceánica hace entrega del pabellón del buque tanque "Pavayacu" a su primer Comandante.



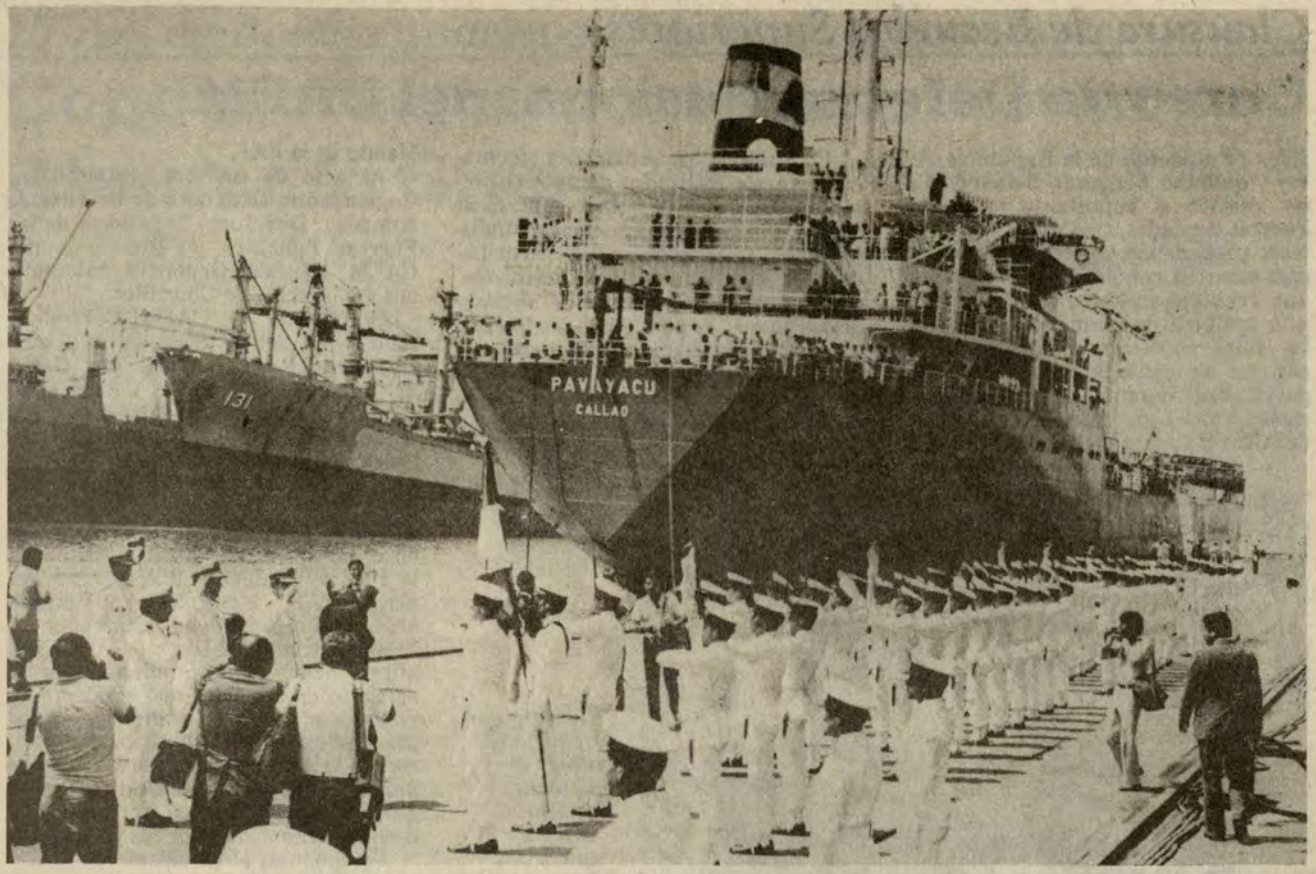

Con unción patriótica, el Presidente Belaúnde saluda al Pabellón Nacional a su arribo a los astilleros del SIMA para presidir la ceremonia de entrega del "Pavayacu".

La Dotación del "Pavayacu" saluda a la Bandera Nacional al ser izada por primera vez a bordo.

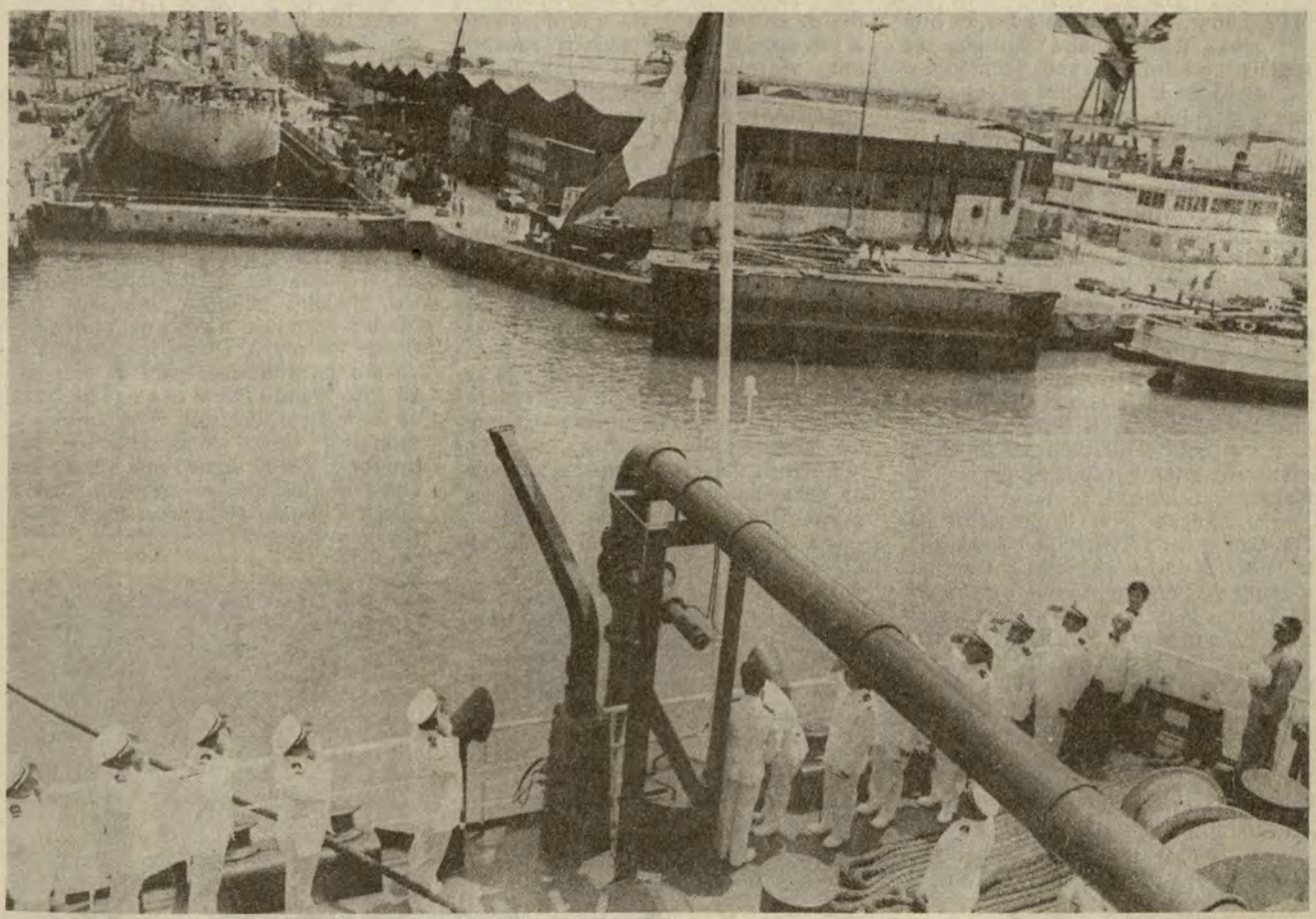

Clausura de Escuelas Superiores

Curso de Defensa Nacional del CAEM

El Presidente de la República, Arquitecto Fernando Belaúnde Terry destacó el importante rol de las Fuerzas Armadas, "no sólo en su constante preparación y perfeccionamiento para estar en condiciones de enfrentar una eventual amenaza bélica externa, sino también de permanente apoyo a las obras de desarrollo que se realiza aún en las zonas más inhóspitas del país". Fue durante la ceremonia de clausura del año académico del Centro de Altos Estudios Militares (CAEM).

En torno a las actividades efectuadas y cursos realizados durante el presente año, el Jefe de Estado expresó su admiración por "la presencia pluralista" en lo que se refiere a la participación de civiles (abogados, ingenieros, sociólogos, economistas) en el dictado de los cursos de post grado y especialización para altos oficiales militares.

El año académico clausurado el 21 de diciembre, incluyó el XXXIV Curso de Defensa Nacional, el XXVI Curso de Guerra Naval y el IX Curso de Alto Mando de la FAP.

Al acto de clausura asistieron los Comandantes Generales de las Fuerzas Armadas, Directores Superiores de las Fuerzas Policiales, ex-Directores del CAEM, Oficiales Generales, catedráticos y el Alcalde de Chorrillos.

El Director del CAEM, Contralmirante Jorge Salinas Sedó, en su discurso memoria dijo que del 34o. Curso de Defensa Nacional del CAEM egresaron 86 participantes, entre miembros de las Fuerzas Armadas y Fuerzas Policiales, además de 27 civiles del sector público y la actividad privada. Agregó que del 26o. Curso de Guerra Naval, egresaron 9 capitanes de navío, y que en el noveno curso de Alto Mando de la FAP se graduaron dos mayores generales FAP, 11 coroneles de la misma arma y un capitán de navío invitado.

Más adelante, el Director del CAEM afirmó que "el grupo humano que ha egresado de sus aulas está sólidamente cohesionado y tiene como una de las principales metas trabajar para preservar los valores históricos de la nación y por unir más al Perú, desterrando cualquier ideología foránea que intente la desintegración social de los peruanos".

Finalmente, el Presidente de la República hizo entrega de diplomas y emblemas a los participantes egresados de los tres cursos.



El Primer Mandatario otorga el diploma correspondiente a uno de los miembros de la Marina de Guerra.

Curso de Comando y Estado Mayor de la ESUP

El mar, distinguidos jefes, es hoy para profesionales. Aunque sea triste aceptarlo, el avance tecnológico ya barrió de la superficie de los océanos a aquellos marineros que antaño pudieron obtener el éxito, armados de su romanticismo y de su audacia. Esta escuela tiene la delicada tarea de trabajar con estos profesionales a quienes debe terminar de moldear para una diferente modalidad de trabajo, condicionada por un mayor nivel de responsabilidad". Así se expresó el Ministro de Marina, vicealmirante Jorge Du Bois Gervasi en la ceremonia de clausura del año académico de la Escuela Superior de Guerra Naval, efectuada el 19 de diciembre en la sede de esta institución.

En el acto estuvieron presentes almirantes, jefes y oficiales de nuestra Marina de Guerra.

Previamente, con la presencia del Director de esta Escuela, contralmirante Alberto Vattuone Michelini se clausuraron los programas del Curso Básico de Estado Mayor, el Curso de Comando y Estado Mayor No.Residente y, finalmente, el programa del Curso de Comando y Estado Mayor Residente.

El Director de la Escuela Superior de Guerra Naval, a través de su discurso memoria, dijo: "Señores oficiales: han transcurrido 11 meses desde que llegaron a esta Escuela; durante todo este tiempo han recibido valiosas enseñanzas. Somos conscientes de haberlos privado de su tiempo libre que hubieran podido brindarlo a otras actividades de entretenimiento o simplemente al descanso, pero también estamos muy seguros que todo cuanto hayan hecho no será en vano, pues están en condiciones de afrontar cualquier problema; están en capacidad para tomar decisiones acertadas en cualquier circunstancia y cuentan con una gama de conocimientos que les permite asesorar a los comandos superiores en forma positiva y oportuna cuando la situación así lo exija. Se sentirán muy satisfechos de lograr óptimos resultados en el cumplimiento de sus funciones. De esta manera serán mejores profesionales, pero tengan presente que la capacitación, la instrucción y el estudio no han terminado hoy; son permanentes durante toda su carrera, así mantendremos nuestra institución con plena capacidad para cumplir la misión que la patria nos ha encomendado".

Al término de las palabras del Director de la Escuela Superior de Guerra Naval, se procedió a la entrega de diplomas e insignias a los oficiales participantes, así como a quienes ocuparon los primeros puestos.

Durante este año académico tomaron parte de los cursos, oficiales de la marina de Brasil, Colombia y Venezuela, así como el Ejército Peruano y de la Fuerza Aérea Peruana.

Antes de clausurar el año académico, el Titular de Marina dirigiéndose a los oficiales alumnos, expresó: "La Marina entregará a vosotros el comando de los más costosos medios que la nación ha adquirido para su defensa. El Alto Mando Naval os exige destreza en su manejo, decisión en su empleo y sabiduría en la conducción de sus hombres. Estoy seguro que sabréis ser consecuentes con el sacrificio que a nuestro pueblo le impone los requisitos de su defensa".



El Titular de Marina, hace entrega de un presente al oficial que ocupó el primer puesto.

FFAA de Bolivia honran al Caballero de los Mares

Condecoración póstuma al Gran Almirante Grau

En emotivo acto que se efectuó el 8 de octubre pasado en la Escuela Naval Militar de la hermana república de Bolivia, se rindió homenaje al Almirante Grau con ocasión de recordar su inmolación en el Combate de Angamos, en cuyo desarrollo las Fuerzas Armadas concediéronle de modo póstumo la condecoración al Mérito Naval en el grado de "Gran Cruz" de la Orden.

En la ceremonia estuvieron presentes, entre otras distinguidas personalidades, el Comandante General de la Armada de Bolivia, contralmirante Edwin Vargas Méndez y el alto mando militar de dicho país; el embajador del Perú Jaime Cacho Souza y los agregados navales de países amigos.

Mediante Orden General de la nación boliviana, el Almirante Grau fue designado "Almirante Boliviano" en mérito a su heroismo en la defensa del litoral. La ceremonia se inició con la entonación de los himnos de Bolivia y del Perú, a cuyo término el contralmirante Vargas Méndez pronunció un emotivo discurso en el que puso de relieve la egregia personalidad de nuestro Gran Almirante. A su vez, el embajador peruano, tras agradecer con sentidas palabras, el homenaje realizado y la presea que recibía, señaló que el ejemplo del Almirante Grau, Caballero de los Mares y héroe sin límites, debe ser imitado por las futuras generaciones, manifestando finalmente que sería portador del honroso distintivo para ser entregado a la Marina de Guerra del Perú.

En Lima, posteriormente, la condecoración boliviana fue entregada por el Dr. Jaime Cacho Souza al Ministro de Marina, vicealmirante Jorge Du Bois Gervasi, también en un significativo acto que se realizó en el Ministerio de Marina el 15 de noviembre. El embajador peruano destacó, en exacto concepto, la condición de héroe común de Perú y Bolivia que distingue al Almirante Grau.

"No olvidemos —dijo— aquellas sagradas páginas selladas con valor y heroísmo en la guerra del Pacífico, en la que el ínclito marino se sacrificó en defensa de la soberanía de nuestra patria, inmolándose en aguas territoriales de Bolivia". En otro aparte, el diplomático relevó la razón por la cual "el pueblo boliviano comparte este sentimiento de orgullo y honor por el legado del egregio comandante del Huáscar".

Concluyó manifestando que constituía para él un grato y especial deber, en condición de embajador peruano en la hermana república de Bolivia, transmitir el encargo y propósito de la Armada boliviana, expresada por su Comandante General y entregar personalmente la significativa presea que materializa la unión indestructible de ambos países.



El Embajador del Perú en Bolivia, Jaime Cacho Souza, entrega la condecoración "Gran Cruz" conferida póstumamente al Gran Almirante Grau.

HECHO HISTORICO QUE HERMANA A LOS DOS PUEBLOS

El Ministro de Marina, vicealmirante Jorge Du Bois Gervasi, calificó a su vez el significativo acto como "hecho histórico que hermana a ambos pueblos y compromete a nuestra Marina de Guerra, el de contar con un héroe común, cual es el Almirante Grau, guía y faro de nuestra peruanidad".

Asimismo, nuestra alta autoridad naval expresó que nuestra Armada mantiene a través del tiempo y la historia, una estrecha relación de lazos indestructibles, basado en una honda tradición marinera y ratificada en la presencia y hermandad de Perú y Bolivia durante la guerra del Pacífico.

Finalmente dijo el Almirante Du Bois Gervasi, refiriéndose a la condecoración conferida al gran héroe de Angamos, que esta joya representa un digno cierre al marco de celebraciones del sesquicentenario del nacimiento del Gran Almirante Grau.

Agregados Castrenses rinden homenaje a Grau

Agregados castrenses durante su visita a la Escuela Naval del Perú rinden homenaje al Gran Almirante, colocando una ofrenda floral ante el monumento al héroe de Angamos. Durante la visita —realizada el 12 de noviembre— recorrieron invitados las instalaciones de la Escuela y, al final, una compañía de cadetes y aspirantes desfilaron en honor de los distinguidos visitantes.



Gran colaborador y amigo del Perú

Secretario Gral. de la OMI visitó el Perú

En el marco de actividades realizadas durante su visita a nuestro país, el Secretario de la Organización Marítima Internacional (OMI), Dr. Chandrika P. Srivastava, el 13 de diciembre suscribió en el despacho ministerial de Marina, una Declaración que igualmente fue firmada por el Ministro de Transportes y Comunicaciones Ing. Francisco Aramayo.

El citado documento recoge puntos de coincidencia respecto a la actividad marítima del país, ratificándose en uno de sus puntos la voluntad de seguir desarrollando en el futuro, ulteriores actividades al respecto, con el fin de consolidar los logros obtenidos y alcanzar nuevos objetivos. El Secretario General de la OMI, durante su estada en el país fue distinguido por la Marina de Guerra del Perú con la Orden "Cruz Peruana al Mérito Naval" en el Grado de "Gran Cruz" por contribuir en forma excepcional al progreso y engrandecimiento de la institución Naval. La presea le fue impuesta por el Ministro de Marina y Canciller de la Orden, vicealmirante Jorge Du Bois Gervasi.



Firma del Convenio suscrito entre el Titular de Marina y el Secretario General de la Organización Marítima Internacional.

Declaración sobre actividad marítima en el país

El siguiente es el documento firmado entre el Ministerio de Marina, el Ministerio de Transportes y Comunicaciones y la Organización Marítima Internacional (OMI).

Los Ministros de Marina y de Transportes y Comunicaciones del Perú, y el Secretario General de la Organización Marítima Internacional:

CONSIDERANDO:

Que el 03 de Setiembre de 1981, en reconocimiento de la importancia de promover el mejoramiento de la seguridad de la vida humana en el mar, el desarrollo del entrenamiento marítimo y la creación de capacidad para prevenir, controlar y combatir la contaminación del medio marino por buques, firmaron un Memorándum de Entendimiento para la intensificación de las actividades de cooperación técnica del ámbito de su competencia;

Que, en esa oportunidad, entre otras acciones, identificaron la necesidad de asegurar el apoyo del Programa de las Naciones Unidas para el Desarrollo, para que pudiera llevarse a efecto el Proyecto PER/81/12, Desarrollo del Transporte Marítimo, "DESTRANSMAR";

Que, asimismo, estuvieron de acuerdo en propiciar el apoyo de los Programas de Cooperación Técnica de otras fuentes, para los fines de desarrollo del transporte marítimo del Perú, particularmente a través de los mecanismos de cooperación técnica en los que se apoya, para este objetivo, la Organización Marítima Internacional;

Que, en tal ocasión las Autoridades Nacionales expresaron su voluntad de adoptar y poner en vigor los Convenios Internacionales formulados en la Organización Marítima Internacional;

Que, con satisfacción constatan que el Proyecto PER/81/013, "DESTRANSMAR" se está desarrollando con mucha efectividad, esperándose con optimismo que se alcancen los objetivos previstos en su creación;

Que, asimismo, comprueban que el Perú ha ratificado los Convenios de la OMI, de mayor importancia, y está en vías de adherirse a otros Convenios de esta Organización, como demostración de su voluntad de cumplir integralmente las responsabilidades de una nación marítima;

Que, reconocen que existe la necesidad de continuar desarrollando actividades destinadas a mejorar la seguridad marítima, el entrenamiento marítimo, la capacidad para hacer frente a la contaminación del medio marino por buques, así como otras actividades de orden técnico, relacionadas con el transporte marítimo;

Que, asimismo reconocen que han cumplido con el párrafo d) del punto 5o. del Memorándum de Entendimiento, pues tanto la Autoridad Marítima competente como la Organización Marítima Internacional, han cooperado significativamente en la ejecución de programas de cooperación técnica horizontal en muchos campos, auspiciando particularmente el establecimiento de una Red de Cooperación Marítima entre Países Sudamericanos, México y Panamá, que más adelante esperan tenga un ámbito totalmente regional;

ACUERDAN:

1o.– Expresar su satisfacción por los resultados obtenidos a través de la cooperación técnica conjunta del Proyecto PER/81/013, "DESTRANSMAR".

2o.– Ratificar su voluntad de seguir desarrollando en el futuro ulteriores actividades al respecto, con el fin de consolidar los logros obtenidos y alcanzar nuevos objetivos.

3o.– Continuar con los esfuerzos conjuntos a fin de promover la asistencia de los organismos internacionales en especial ante el Programa de las Naciones Unidas para el Desarrollo, y ante otras fuentes de cooperación técnica, mayor apoyo para los Programas de Desarrollo del Transporte Marítimo en el Perú, en áreas que son de naturaleza técnica, en las que participa activamente la Organización Marítima Internacional.

4o.– Expresar su confianza en la Cooperación Técnica Internacional, como un mecanismo eficaz, para asegurar una adecuada transferencia tecnológica.

5o.– Expresar su voluntad de seguir apoyando a los Programas de Cooperación Técnica de la Organización Marítima Internacional, en especial al Programa Global de la Universidad Marítima Mundial establecida en Malmo, Suecia, y al Programa para el establecimiento de la Red de Cooperación Marítima Regional en América Latina.

6o.– Continuar con el apoyo al Programa Integral de Desarrollo del Transporte Marítimo del Perú, cuyos objetivos y mecanismos de operación, lo caracterizan como un modelo de cooperación técnica internacional. Tal cooperación se hará efectiva mediante el envío de Misiones de Expertos y las actividades de entrenamiento, organizado por la Organización Marítima Internacional diseñados específicamente para satisfacer los requerimientos nacionales en este campo.

7o.– Expresar su reconocimiento, al Representante Residente y Coordinador en el Perú del Programa de las Naciones Unidas para el Desarrollo, por el apoyo y la asistencia que ha brindado al desarrollo del sector de transporte marítimo del Perú.

Lima, 12 de Diciembre de 1984.

Valm. Jorge Du Bois Gervasi
Ministro de Marina

Sr. Chandrika P. Srivastava
Secretario General de la OMI

Ing. Francisco Aramayo Pinazo
Ministro de Transportes y Comunicaciones

Distinción Naval para el Dr. Elías Mendoza

Condecoración al Presidente de la Cámara de Diputados

En ceremonia que contó con la presencia de representantes del Congreso Nacional y altas autoridades navales, la Marina de Guerra del Perú, en la persona del Vicealmirante Jorge Du Bois Gervasi, titular de Marina, condecoró el día jueves 6 de diciembre con la Cruz Peruana al Mérito Naval, en el grado de "Gran Cruz", al Presidente de la Cámara de Diputados, Dr. Elías Mendoza Habersperger.

El acto se llevó a cabo en el Salón "Huáscar" del despacho ministerial y fue presidido por el Ministro de Marina y Canciller de la Orden, quien, luego de la lectura de la fórmula de imposición, dijo: "La Marina de Guerra del Perú expresa al condecorar a Ud., señor Presidente, su reconocimiento por la alta jerarquía que ha alcanzado a través de vuestro esfuerzo en el desempeño de la función parlamentaria y vuestra preocupación por contribuir a la forja de un Perú más grande y más justo".

Añadiendo: "También, señor Presidente, este gesto es el homenaje al hombre, en reconocimiento a sus cualidades personales. Es muestra de gratitud por el permanente apoyo que la institución que presido ha recibido siempre de Ud. Es respuesta al deferente afecto que Ud. siempre ha mostrado hacia la Marina de Guerra".



Grato reconocimiento de la Marina de Guerra del Perú al presidente de la Cámara de Diputados, Dr. Elías Mendoza Habersperger.

"Es nuestro deseo, señor Presidente —continuó el Vicealmirante Du Bois Gervasi—, que la joya que os entregamos ejerza un influjo motivador que os apoye en la permanente búsqueda de tiempos mejores para nuestro país, esfuerzo que habrá de verse recompensado, a pesar que el contexto de nuestra compleja realidad plantea retos realmente gigantescos. Podréis siempre contar con la cooperación de nuestra Marina, cuyos hombres, herederos de los ideales de Grau, dieron, dan y seguirán dando ejemplo de profundo respeto a la Constitución y a las leyes y de decidida convicción en la lucha por los más sagrados intereses de nuestra patria".

Al agradecer por la imposición de la valiosa presea, el Dr. Mendoza Habersperger manifestó: "Agradezco a Ud., señor Ministro, y por su intermedio al señor Presidente de la República y a los señores oficiales de la Marina de Guerra de mi patria la generosidad de este gesto".

Al terminar su agradecimiento, el Presidente de la Cámara de Diputados fue felicitado por los parlamentarios y por los Almirantes y oficiales presentes en dicha ceremonia.



La amistad peruano-venezolana se afianzó entre ambas Marinas de Guerra.

En Caracas

Fue condecorado agregado naval del Perú en Venezuela

En una significativa ceremonia, el Capitán de Navío Carlos Chiappe Traverso, Agregado Naval a la embajada de la República del Perú en Venezuela, fue condecorado con la "Orden al Mérito Naval" en su segunda clase, por el Comandante General de la Armada de la República de Venezuela, Vicealmirante Justo Pastor Fernández Márquez.

La máxima autoridad naval venezolana, al hacer entrega de la hermosa presea al Comandante Chiappe Traverso, destacó las dotes personales y profesionales del marino peruano, así como el reconocimiento a las funciones cumplidas en el país del norte.

Por su parte, el condecorado respondió con las conceptuosas palabras de que "la amistad que une a nuestras marinas y nuestros pueblos, perdurará por siempre, como fue el deseo de nuestro Libertador Simón Bolívar".

Asistieron a la ceremonia, además del Comandante General de la Armada, Vicealmirante Pastor Fernández, oficiales, Almirantes y superiores adscritos a la Marina de Guerra de ese país.

Nueva dependencia en el norte

Estación Naval de Paita

Con la asistencia del Comandante General de la Marina, vicealmirante Ricardo Zevallos Newton, se afirmó el Pabellón Nacional en la nueva Estación Naval de Paita. El acto se cumplió el 20 de noviembre en el puerto paiteño ante la presencia de altas autoridades de las Fuerzas Armadas y autoridades locales.

El Capitán de Navío Augusto Pretell Rada, flamante Comandante de la Estación Naval de Paita, recibió a la autoridad naval en el helipuerto donde se le rindió posteriormente los honores a su alta investidura.

Por su parte, el Comandante General de la Marina, Vicealmirante Zevallos Newton presidió el acto trascendental en el que el Alférez de Fragata Sergio Gallardo, izó por primera vez el Pabellón Nacional en la recientemente creada Estación Naval.

Luego se rindió los honores al bicolor nacional por los efectivos navales, quienes asumirán en la zona la encomiable tarea de incrementar la vigilancia de nuestra soberanía en el "Mar de Grau".



El C. de N. Augusto Pretell Rada recibe el Pabellón Nacional del Comandante General de la Marina, vicealmirante Ricardo Zevallos Newton, para ser izado en la nueva Estación Naval de Paita.



Finalmente, se recorrieron los compartimientos de la Estación Naval de Paita, así como el muelle y helipuerto donde las unidades de guerra de la Armada tendrán ocasión de permanecer durante los ejercicios que se realicen en los diferentes operativos que programe el Alto Mando Naval.

Las altas autoridades de la Marina recorren las instalaciones de la nueva dependencia naval norteña.

Posteriormente se sirvió un ágape, en el cual el vicealmirante Zevallos Newton, exhortó a los integrantes de la nueva dotación a mantenerse vigilantes y cumplir esmeradamente con el legado histórico del Gran Almirante Grau.



Vista panorámica del muelle de la flamante Estación Naval de Paita.

Contamos con sofisticadas armas

Se inaugura nuevo taller de misiles

El inseparable binomio buque-aeronave, así como la eficiencia y alto profesionalismo de su personal, constituyen una base de la moderna estrategia de la guerra en el mar.

Este rotundo y categórico cambio que se ha operado en las marinas de Guerra modernas, incluyendo la Marina de Guerra del Perú, la máxima utilización de una guerra electrónica, incluyendo el empleo de sofisticadas computadoras y otros sistemas de imperiosa necesidad, han erradicado los antiguos sistemas, permitiéndonos ingresar de lleno a la eficacia de los sistemas disuasivos modernos.

Los misiles pueden ser lanzados desde buques de superficie, submarinos, helicópteros, aviones o desde bases de tierra, con los resultados que ya conocemos en las experiencias cercanas de la guerra de las Malvinas.

El misil es un arma autopropulsada, cuyo objetivo último es hacer estallar una carga explosiva en el momento adecuado, con la precisión automática del control programado.

El computador da al misil una serie de informaciones o "datos" que le permiten poner en funcionamiento los diferentes equipos del misil hasta el instante del lanzamiento.



La Marina de Guerra del Perú ha ingresado hace años a la era de la guerra moderna, con la adquisición y renovación de misiles con avanzada tecnología.

TALLER INTEGRADO DE MANTENIMIENTO MISILES OTOMAT-ASPIDE DE LA ESTACION DE MISILES

La Marina de Guerra del Perú, con la adquisición y renovación de sus unidades con avanzada tecnología ha ingresado a la era de la guerra moderna.

Teniendo en cuenta el avance vertiginoso de la electrónica y su permanente innovación se hace necesario que el personal naval, se encuentre actualizado en sus conocimientos y entrenamientos.

Es por todo ello, que la creación del Taller Integrado de Mantenimiento de Misiles Otomat-Aspide de la Estación de Misiles, permitirá el correcto funcionamiento de todos los equipos modernos con que se cuenta en buques y dependencias, y está además en condiciones de hacer reparaciones necesarias, mantenimientos preventivos y correctivos de los equipos a bordo o en tierra.

Su misión es de tal importancia que en el combate, es el hombre de quien prácticamente depende el triunfo o la derrota, ya que está encargado de la operación y mantenimiento de todos los sistemas electrónicos de una unidad de superficie, de un submarino o de un avión naval.

Esta alta capacidad técnica, además del constante afán de superación de nuestros Oficiales, Técnicos y Oficiales de Mar, nos permite tener la confianza que los sofisticados equipos no fallarán y que por ende, la misión encomendada se cumplirá tal como fue prevista para alcanzar el éxito y la victoria para honra de nuestra Marina de Guerra.



El avance vertiginoso de la guerra electrónica naval y su permanente innovación hace necesario que nuestro personal se encuentre actualizado.

Infantes de Marina

Cayeron cumpliendo su deber

El heroico comportamiento del Gran Almirante Grau nunca será inútil. Su vida y ejemplo de sublime sacrificio para cambiar la vida por la gloria constituirá perennemente el patriótico anhelo de todos los que, habiéndose forjado en la misma y dura escuela del mar, tienen el noble honor de vestir el mismo uniforme.

Gracias a su patriótico ejemplo es que los marinos que combatieron junto con él, supieron escribir con sangre nuestra historia en el mar. Este es también el verdadero significado del sacrificio de estos jóvenes infantes de marina, que dejaron sus vidas en las regiones de la sierra central de Ayacucho, específicamente en San Francisco, donde el enemigo acosa a las sanas tradiciones y costumbres de nuestros antepasados.

Nuevamente cuatro valientes y aguerridos infantes de marina ofrendaron sus vidas en las cercanías de la localidad de San Francisco (Ayacucho), cuando a mansalva fueron emboscados dejando dolor y sangre. Ellos son el Teniente Primero Carlos Cieza Castellano, Oficial de Mar de Segunda Andrés Casas Negreiros y grumetes Enrique Montedoro Escura y Ever Meléndez Vargas.



Grumete Enrique Montedoro Ezcurra

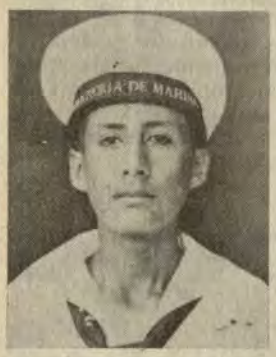

Grumete Ever Meléndez Vargas

Los heridos OM2 César Ruiz Figueredo, marinero Luis Carlos Díaz y los grumetes Arturo Sáenz Paredes y Otto Díaz Narria, quienes rápidamente se restablecen de sus heridas en el Centro Médico Naval Cirujano Mayor Santiago Távara. Asimismo, gracias al apoyo del Alto Mando Naval, se cumplirá a plenitud con los auxilios económicos ofrecidos para sus familiares.

La emboscada se produjo el sábado 10 de noviembre, cuando el reloj marcaba las 13.00 horas. El combate que duró aproximadamente más de 60 minutos, donde el valor y espíritu aguerrido de los seguidores del Comandante Juan Fanning, patrón de la Infantería de Marina, héroe de la batalla de Miraflores, rubricaron con su sacrificio y amor a la patria y la defensa del orden constituído frente a la aleve violencia de elementos subversivos.

TENIENTE PRIMERO CARLOS CIEZA CASTELLANO

Adelante, marinos. . . Adelante. . . lema que se dejó escuchar el 10 de noviembre, cuando un grupo de desalmados y malos peruanos emboscaron a la patrulla de infantes de marina, donde el valor y sacrificio costó la vida del Teniente Primero Carlos Cieza Castellano.

El valeroso marino se defendió hasta el último, a costa de su propia vida, dando prueba de abnegado valor y arrojo en el cumplimiento del deber.

Limeño, calificado como Infante de Marina y ejemplar padre de familia, casado con Olga Jesús Benzaquen Montani, con quien tuvo a Claudia (4), Lorena (3) y Andrea (1), quienes extrañan la presencia de su entrañable padre.

Cieza Castellano, pleno de vitalidad ingresó a la Escuela Naval del Perú en 1973, egresando de ella como Alférez de Fragata, iniciando sus primeros años de servicios en las principales unidades de nuestra Armada, donde se caracterizó por su abnegada dedicación y profesionalismo.

OM2 ANDRES CASAS NEGREIROS

Nacido el 29 de marzo de 1958, ex alumno Salesiano y eficiente alumno del Centro de Instrucción Técnica y Entrenamiento Naval (CITEN) donde egresó como Oficial de Mar de Tercera. Posteriormente fue calificado como Infante de Marina, cumpliendo eficientemente sus servicios en el Cuartel General de Ancón.

Como buen chalaco gustaba del sabroso cebiche y de la música criolla. Asimismo, quienes le recuerdan, apreciaban su don de gentes y sentido de camaradería, unido a las responsabilidades en el cumplimiento del deber.

Sólo la muerte pudo doblegar su amor a la institución naval y su sacrificio merece la admiración de sus compañeros que todavía luchan contra la barbarie terrorista en las escarpadas zonas del departamento de Ayacucho.

VALEROSOS TRIPULANTES DE INFANTERIA DE MARINA

El testimonio de los sobrevivientes ha confirmado fehacientemente que la actitud valerosa de los infantes de marina caídos en el cumplimiento del deber, representa un claro ejemplo para nuestra juventud que se forma en el duro accionar de los hombres de mar, bajo la tutela del Gran Almirante Grau.



Teniente Primero Carlos Cieza Castellano

Acción y valor. . . lema constituído por el sacrificio y amor a la Institución y a la patria que vió nacer a los hombres que integran las filas de la Infantería de Marina. Los grumetes Enrique Montedoro Escurra, Arturo Sáenz Paredes, Otto Díaz Narria y Ever Meléndez Vargas, conformarán la nueva pléyade de valerosos mártires de nuestra gloriosa institución.

Ellos ante el desafío de la muerte, no se rindieron en ningún momento bajo la amenaza de malos peruanos que procuran el desorden y el crimen. Con la moral alta y la frente altiva vencieron al miedo y al temor dejando como único testimonio sus jóvenes vidas como ejemplo de las nuevas generaciones que se forman en el seno de la Infantería de Marina.

HERIDOS RESTABLECIDOS

Gracias a los especiales cuidados de la Sanidad Naval y a la voluntad de continuar en la brega, los heridos de la Infantería de Marina prontamente se restablecieron de sus heridas en el Centro Médico Naval Cirujano Mayor Santiago Távara.

Fue otro claro ejemplo de constancia y abnegada decisión, en procura de alcanzar el ideal que adornó en vida al Gran Almirante Grau en el combate. Así estos bravos marinos, se recuperaron pacientemente de sus heridas, dispuestos a reincorporarse al llamado cuando la patria y la Marina de Guerra requieran de sus servicios.



El gru. Arturo Sáenz Paredes, uno de los sobrevivientes del enfrentamiento, se recupera en el Centro Médico Naval.

ULTIMO ADIOS

Pilotos aeronavales perecieron en cumplimiento de su preparación profesional

En el marco de profunda y cristiana consternación fueron sepultados los restos mortales de los tenientes aeronavales Jorge Taiman Canales y Claude Edwin Fletcher Pérez Arbela, fallecidos el 8 de noviembre en el trágico accidente que sufrió un avión de entrenamiento de la Fuerza de Aviación Naval en circunstancias de realizar un vuelo de práctica de pilotaje.

La aeronave sobrevolaba el área de aterrizaje del aeropuerto de San Juan de Marcona, cuando de improviso sufrió un desperfecto en sus máquinas, precipitándose a tierra, causando la muerte de los abnegados oficiales de nuestra fuerza aeronaval.

La Marina de Guerra, consciente de la pérdida de estos brillantes profesionales que prestigiaron en todos los actos de servicio y fuera de él a la carrera que escogieran, expresa su profunda convicción de continuar en el progreso y engrandecimiento de esta pujante fuerza, animados por quienes ofrendan y sacrifican su vida en los requerimientos de la institución.

ABNEGADOS OFICIALES DE LA FUERZA DE AVIACION NAVAL

El Teniente Primero Jorge Taiman Canales y el Teniente Segundo Claude Edwin Fletcher Pérez Arbela, según sus fojas de servicios, destacaron en la gran Revista Naval en homenaje al Sesquicentenario del Natalicio del Gran Almirante Grau recibiendo la felicitación del Comandante General de la Marina. Asimismo, fueron comisionados a cumplir tareas encomendadas por el Comando de la Fuerza de Aviación Naval, acreditándose como eficientes oficiales de nuestra Armada.

El Teniente Taiman Canales hizo sus primeras prácticas profesionales como Alférez de Fragata en la División de Armas del crucero BAP "Almirante Grau". Posteriormente fue asignado al Escuadrón Aeronaval No. 21, donde se desempeñó como Jefe de División de Operaciones y Comunicaciones. Luego pasó a ocupar el cargo como Jefe de la primera y segunda sección de Instrucción. En 1983 se desempeñó como Oficial Secretario, para el año siguiente ser designado al Escuadrón de Instrucción No. 31 con base en San Juan de Marcona, donde dejó de existir.

Por su parte, el Teniente Segundo Claude Edwin Fletcher Pérez Arbela, ex alumno marista, como Alferez de Fragata ocupó cargo en la Segunda División de Ingeniería del buque insignia BAP "Almirante Grau". Al año siguiente pasó al Centro de Instrucción y Entrenamiento Naval (CITEN) donde destacó como Jefe del Departamento de Mantenimiento de Logística; posteriormente en 1983 fue reasignado a la Fuerza de Aviación Naval, donde cumplió una esmerada labor. Al año siguiente, fue destacado al Escuadrón de Instrucción No. 31 de la Base Naval de San Juan de Marcona.

Ambos oficiales de la pujante Fuerza de Aviación Naval, destacaron por su trato amable y don de gentes confirmado por quienes los conocieron. El Teniente Taiman estuvo casado con María Elena Castillo Domínguez, con quien tuvo dos hijos Jorge (3) y Lorena (1), quienes lloran su pronta desaparición.

Por otro lado, el Teniente Fletcher Pérez Arbela, contrajo matrimonio con Nora Gabriela Castillo Lártiga, dejando a su primogénito Claudio Fernando (4) quien recuerda a su adorado padre.

El Alto Mando Naval acompañó a los abnegados oficiales en las exequias cumplidas con sentido pesar en el Centro Médico Naval y en el Cementerio El Angel.

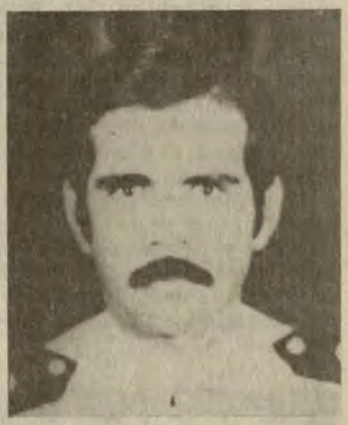

Teniente Primero
Jorge Luis Taiman Canales



Teniente Primero
Claude Edwin Fletcher Pérez Albela



ULTIMO ADIOS a los pilotos navales y nuestra admiración por el cumplimiento del deber.

En el Centro Naval de San Borja

Cruz Peruana al Mérito Naval para nuestros amigos

Por los excepcionales servicios prestados a la Marina de Guerra del Perú, el Ministro de Marina, Vicealmirante Jorge Du Bois Gervasi, otorgó la condecoración Cruz Peruana al Mérito Naval en los grados de Gran Oficial, Comendador y Oficial a diferentes personalidades del Poder Ejecutivo, de las Fuerzas Armadas, entidades del Sector Público, al Director del Museo Naval y a la Vice-Cónsul del Brasil en el Perú.

El arquitecto Javier Velarde Aspíllaga, ex ministro de Vivienda y Construcción y el Teniente General FAP Julio Hesse Ramírez, director general de economía de la Fuerza Aérea, fueron distinguidos en el grado de "Gran Cruz".

Por su parte, el ingeniero Federico Uranga Bustos, presidente de Pesca Perú, recibió la condecoración Cruz Peruana al Mérito Naval en el grado de "Gran Oficial".

En el grado de "Comendador", el Titular de Marina, vicealmirante Du Bois Gervasi, condecoró al doctor José Bernal Elgüero, Secretario General del Ministerio de Economía, al pionero de la Feria Internacional del Pacífico, Gösta Lettersten y al Comandante Fernando Romero Pintado, Director del Museo Naval del Perú.

Asimismo a la Vice-Cónsul de Brasil en el Perú, Sra. Cecilia Souza de Miró Quesada, se le impuso la condecoración en el grado de "Oficial" por los servicios prestados a la institución naval, durante su gestión en el Consulado de Brasil.

El Ministro de Marina, Vicealmirante Jorge Du Bois Gervasi, al hacer uso de la palabra, destacó las dotes personales y profesionales de cada una de las personalidades distinguidas por la Marina de Guerra.

Por otro lado, el ex ministro de Vivienda y Construcción, arquitecto Javier Velarde Aspíllaga, agradeció a nombre de los condecorados, formulando votos para seguir laborando en bien de la patria y de las instituciones que continúan las sagradas enseñanzas de nuestros héroes, como el Gran Almirante Grau, según expresó.



Un reconocimiento a los amigos de la Marina de Guerra...

A Puerto Rico

Gobierno Peruano dona busto de Grau

Dentro de las actividades celebratorias por el Sesquicentenario del nacimiento del Gran Almirante Miguel Grau, el 8 de diciembre último fue descubierto en el parque Luis Muñoz Rivera, de la ciudad de San Juan de Puerto Rico, capital de este país, el busto del Almirante Miguel Grau que el Gobierno peruano obsequiara a la república centroamericana.

La ceremonia de develación del busto estuvo presidida por el cónsul peruano acreditado en esa ciudad, Sr. Bolívar Patiño Arca, quien, al descubrir el busto erigido sobre un pedestal de mármol, expresó ante el público asistente: "La entrega de este monumento a la ciudad de San Juan es una prueba del interés del pueblo peruano por afianzar sus relaciones con el pueblo portoqueño".

Fue ocasión también para que la personalidad del gran marino peruano, de destacada actuación en la guerra del Perú frente a España, en 1866, y con Chile en la contienda de 1879, fuera enaltecida ante la concurrencia en aquella ceremonia.

El acto contó con la presencia, en la representación oficial de la república centroamericana, de la senadora Sra. Velda González y de numerosos miembros del cuerpo consular acreditado en la ciudad.

En su oportunidad, la legisladora portorriqueña expresó, a su vez, la satisfacción de sus connacionales por el gesto del Gobierno peruano que permite contar en Puerto Rico con la efigie de tan egregio héroe naval americano.

Se destaca en el IEHMP

Trayectoria del Almirante Montero

Sobre el tema "Contralmirante Lizardo Montero, marino ilustre, General en Jefe del Ejército del Sur y Primer Vicepresidente del Perú, Encargado del Poder Ejecutivo", disertó el vicealmirante Rafael Durán Rey en el acto de su incorporación como Miembro de Número del Instituto de Estudios Histórico-Marítimos del Perú.

La ceremonia especial realizada en el local de dicho instituto el viernes 30 de Noviembre, fue presidida por el contralmirante Federico Salmón de la Jara, Presidente del Instituto y contó con la presencia del vicealmirante José Carcelén Basurto, Director General de Intereses Marítimos, Miembros de Número, familiares del Contralmirante Lizardo Montero, del Capitán de Navío Jorge Hesse Ramírez, Comandante del BAP "Montero" y Oficiales de la dotación de dicha unidad y destacadas personalidades de nuestro medio histórico y cultural.

Durante su exposición el vicealmirante Rafael Durán Rey, reseñó detalladamente la agitada vida como marino y como político de Lizardo Montero siempre al servicio de su institución y del Perú.

El orador al tocar la participación del ilustre marino peruano en la contienda con España el 2 de Mayo de 1866, donde actuó como Comandante General de la Escuadra, citó las palabras del poeta Elías Corpancho que lo calificó como "el paladín del valor y la hidalguía en la gesta inmortal del Dos de Mayo".

Otro aspecto que resaltó el vicealmirante Rafael Durán Rey fue la digna actitud del entonces Capitán de Navío Lizardo Montero, en el incidente Tucker, conjuntamente con los Comandantes Miguel Grau, Aurelio García y García y Manuel Ferreyros, quienes tuvieron el gesto gallardo de solicitar su separación del servicio por no estar de acuerdo con una disposición del gobierno de esa época que nombró a un marino norteamericano como jefe de la escuadra peruana.

Otra faceta del Contralmirante Lizardo Montero que relevó el orador fue su activa participación durante la Guerra del Pacífico, donde se desempeñó como Jefe Superior de las Fuerzas y Baterías de Arica, luego como Jefe Superior, Político y Militar de los Departamentos del Sur de la República y finalmente como General en Jefe del Ejército del Sur, resaltando su patriota entrega en la Batalla del Alto de la Alianza.

La destacada política de Lizardo Montero fue expuesta por el vicealmirante Durán Rey, haciendo resaltar su influencia en el naciente Partido Civil, su apoyo a don Manuel Pardo para ser elegido Presidente del Perú, su actuación como Senador por Piura en tres períodos, su postulación a la Presidencia de la República en las elecciones de 1876, su designación como Primer Vicepresidente del país por la Asamblea del Gobierno Provisorio y finalmente, su desempeño a cargo del Poder Ejecutivo durante dos años al ser expatriado a Chile como cautivo el Presidente Francisco García Calderón, donde puso de manifiesto su ejemplar vida como ciudadano patriota y político intachable. Destacó el gesto gallardo de ofrecerse para reemplazar a García Calderón en su prisión de Chile, para facilitar que éste pudiera llegar a un arreglo de paz.

Concluída su disertación, el vicealmirante Rafael Durán fue recepcionado por el Miembro de Número R.P. Armando Nieto Vélez S.J., quien tuvo a su cargo el discurso de recepción, destacando lo novedoso e importante del tema expuesto y las cualidades personales del flamante Miembro de Número.

La ceremonia finalizó con la entrega por el Presidente del Instituto del Diploma correspondiente al nuevo Miembro de Número y las palabras de felicitación al orador y de agradecimiento a los familiares del Contralmirante Lizardo Montero, al Comandante y Oficiales del BAP "Montero" y a todas las personas que con su asistencia habían dado realce a la ceremonia.



Contralmirante Lizardo Montero



El vicealmirante (r) Rafael Durán Rey, disertó sobre el tema "El contralmirante Lizardo Montero, marino ilustre General en Jefe del Ejército del Sur y Primer Vicepresidente del Perú, encargado del Poder Ejecutivo"...

Asociación Nacional PRO-MARINA

Homenaje a Sanidad Naval

Con asistencia del representante del Ministro de Marina, contralmirante SN Jorge Tenorio de La Fuente, en sesión solemne llevada a cabo el viernes 23 de noviembre, la Asociación Nacional Pro-Marina rindió especial homenaje a la Sanidad Naval en ocasión del 69o. Aniversario de su creación.

Presidió la actuación el General de Brig. EP (r) Víctor Miró Quesada, habiendo asistido los representantes de Sanidad de la Fuerza Armada y FF.PP. y el Decano del Colegio Médico del Perú.

El discurso de orden estuvo a cargo del C.F. (SN) Juan Andrade Mathey quien, entre otros conceptos, relató las principales actividades de la Sanidad Naval, que se inicia en los primeros años de nuestra independencia hasta la época de la República, destacando muchos de sus miembros, entre ellos Castañeda, Távara, Rotalde y Canales y otros médicos que han prestado patriótica labor en bien del personal de la Marina de Guerra del Perú.

Agregó que los servicios de Sanidad Naval se inician a partir del año 1915 y que en mayo de 1948 se crea el Servicio de Sanidad. A través de los años 1937 a 1984 el Alto Mando Naval presta valioso apoyo a la Sanidad Naval al construir el hospital naval de Bellavista, el Centro Médico Naval, el mini-hospital de la Escuela Naval, como asimismo en la región de la selva se han levantado postas médicas, todo en bien de la salud de los integrantes de la Marina de Guerra, acción que se ha proyectado a la atención de muchos civiles que necesitan de atención urgente en zonas apartadas de los centros urbanos. Destacó el Dr. Andrade que hasta el 24 de octubre de 1984 se han realizado en el hospital naval 134 trasplantes renales con el mayor de los éxitos, lo que refleja la capacidad profesional de los médicos que trabajan al servicio de la Marina de Guerra.



Un justo homenaje a los hombres y mujeres que integran la Sanidad Naval.

Luego tomó la palabra el representante del Ministro de Marina, quien en nombre del vicealmirante Du Bois Gervasi, agradeció el homenaje que Pro-Marina ofrecía a la Sanidad Naval, hecho que además demuestra el aliento y espíritu de confraternidad que reina entre las Sanidades de las FF.AA. y las FF.PP. Subrayó el alto nivel que había alcanzado la Sanidad Naval, debido a la excelente capacidad profesional de sus integrantes y al apoyo que le presta el Alto Mando Naval.

Finalizó la actuación con las palabras del Presidente de la Asociación Nacional Pro-Marina, General de Brigada Víctor Miró Quesada Ureta. Durante esta sesión solemne fueron incorporados también nuevos socios, quienes recibieron sus respectivos diplomas.

Visitó Base Naval del Callao

Comandante en Jefe del Comando Sur USA

La Marina de Guerra del Perú recibió el 13 de noviembre la grata visita del general Paul P. Gorman, USA, Comandante en Jefe del Comando Sur, con el propósito de estrechar los lazos de amistad institucional existentes entre ambos países.

La autoridad estadounidense, además de visitar las principales instalaciones militares del país, concurrió al Servicio Industrial de la Marina y al Despacho del Comandante General de la Marina, vicealmirante Ricardo Zevallos Newton.

Durante su corta permanencia en nuestro país, departió cordialmente con altos jefes de la Armada sobre asuntos netamente profesionales.

En el Servicio Industrial de la Marina (SIMAC), recorrió sus instalaciones, apreciando los avances y desarrollo de la industria naval peruana, así como los logros obtenidos en la construcción de modernas unidades misileras tipo Lupo y de buques mercantes de alto bordo.

El general F. Gorman estuvo acompañado por el Jefe de Estado Mayor de la Marina, Vicealmirante Jorge Del Aguila Alcorta, de los ejecutivos del Servicio Industrial de la Marina y de Jefes y Oficiales de la Armada.



El ilustre visitante estadounidense observó el alto grado de desarrollo tecnológico del SIMA-PERU.

Infantería de Marina evoca a sus valerosos hombres



El C. de N. José Duffó Boza releva el importante rol que desempeñan nuestros Infantes de Marina.

"ADELANTE. . . ADELANTE. . .", premonición histórica de la palabra empeñada por el Capitán de Navío Juan G. Fanning, quien al mando de un batallón denominado "Guarnición de Marina" conformado por casi 600 hombres de mar, se cubrieron de gloria y heroismo en la batalla de Miraflores.

Hoy la Fuerza de Infantería de Marina, componente de las Fuerzas Navales, representa la columna vertebral de la Marina de Guerra en "tierra", en las acciones directas de combate ante enemigos externos a través de las diferentes etapas de nuestra historia.

Hombres forjados en el duro trajín de sus actividades diarias, el Infante de Marina tiene una alta y singular motivación por los valores que encarnan la Marina de Guerra y la patria.

En nuestras lejanas serranías, en las tupidas y agrestes montañas, así como en el desierto y poblaciones de la costa, allí justamente, el Infante de Marina se curte ante las inclemencias del tiempo soportando el calor y el frío.

"ACCION Y VALOR", fecunda y esforzada trayectoria de un cuerpo naval con tradición y férrea voluntad, heredera de la época de la independencia, ratificada en los aciagos días de la Guerra del Pacífico y llevada con honor por los hombres que actualmente cumplen su deber, defendiendo a la sociedad peruana valerosamente en los departamentos de Ayacucho y Huánuco, donde varios infantes de marina han ofrendado sus vidas, apoyando la vigencia del estado de derecho y de la democracia.

Gloria al patrono de la Infantería de Marina, C. de N. Juan G. Fanning.



El Infante de Marina, combatiente de tierra y agresivo marino, luce una excelente preparación física y mental para cumplir con su deber cuando la patria y la Marina de Guerra deciden su intervención con la seguridad de alcanzar el éxito deseado.

ALBORES DE LA INFANTERIA DE MARINA

La tarea específica de la Infantería de Marina surgió en el panorama histórico nacional en la época de nuestra independencia, cuando el Almirante Lord Cochrane al arribar a nuestras costas en su segunda expedición libertadora, otorgó la clase de subteniente de Infantería de Marina al patriota Francisco Vidal, quien desempeñó una valerosa acción anfibia tanto en nuestro territorio como en Chile, combatiendo bajo la bandera de San Martín.

El "Día de la Infantería de Marina" se conmemora el 6 de noviembre de cada año en base a que ese mismo día de 1821, el primer Comandante General de la Marina, Vicealmirante Martín Jorge Guise en un oficio rubricado por el Ministro de Guerra y Marina don Bernardo Monteagudo, solicitó al Protector, Generalísimo don José de San Martín la formación del Batallón de Marina para la guarnición de los buques de guerra y del arsenal naval.

Transcurrieron los años y en la infausta guerra del Pacífico, su participación es decisiva en la batalla de San Juan y Miraflores, en las cuales murieron heroicamente ante las fuerzas numéricamente superiores de los invasores chilenos.

Esta es la fecunda y esforzada trayectoria de un cuerpo naval noble y aguerrido, heredero de la tradición desde los albores de la independencia y fortalecida con la sangre de los mártires en San Juan y Miraflores y hoy animada con el propósito de poner orden y paz en los poblados y regiones de nuestra sierra y ceja de selva, soterrados por el enemigo interno, empeñado en combatir las tradiciones y realizaciones de nuestra sociedad.

EN EL ANIVERSARIO DE SU CREACION

Sus hombres, haciendo un alto en el camino, conmemoraron con un nutrido programa un aniversario de su creación con diversas actividades realizadas el 6 de noviembre, con la presencia de altos oficiales de nuestra Armada, agregados navales y militares acreditados en el país, jefes y personal subalterno de esta prestigiosa Fuerza de Infantería.

El Capitán de Navío José Duffó Boza, al hacer uso de la palabra, relevó este acto destacando los valores y ejemplos demostrados por los infantes de marina, caídos en el cumplimiento del deber en diversas poblaciones de Ayacucho, demostrando ante todo abnegación y sacrificio por su amada patria y su Marina de Guerra.

En el transcurso de la ceremonia, se colocó una ofrenda floral en homenaje a aquellos hombres que dejaron sus vidas en el campo de batalla. Asimismo, se dejó escuchar el toque de silencio como expresión del respeto, a la vez de decisión para continuar defendiendo el territorio nacional.

Asociación Empleados Civiles

Participación y Trabajo para un mejor servicio naval

"Participación y trabajo para un mejor servicio" es la primera exhortación que manifiesta el actual presidente de la Asociación de Empleados Civiles del Ministerio de Marina, ingeniero Max Alcántara Figueroa, al ser entrevistado por EL MONITOR.

El concepto mutualismo es para la directiva de esta tradicional asociación, una ayuda que es sinónimo de participación y trabajo, no solamente en el aporte económico que efectúa cada asociado, sino también en la elaboración intelectual, moral y cívica y, de manera especial, en el respeto mutuo que nos debemos todos los componentes de la institución, expresó.

Será muy probable concretar los proyectos a mediano y largo plazo, animados por la sola comprensión y el deseo de colaboración de los asociados, factor importante para el logro de exitosas realizaciones en provecho del bienestar de la familia de los empleados civiles del Ministerio de Marina.

Un sólido financiamiento permitirá concluir el Centro de Esparcimiento, ubicado en un terreno frente a la Universidad Nacional Mayor de San Marcos, tarea iniciada por la anterior directiva, cuya meta nos proponemos continuar.

Asimismo, dijo el alto directivo, que los recursos financieros destinados a la línea de construcciones y elaboración de planos, se vienen estudiando cuidadosamente para proseguir con la elaboración de la segunda etapa del Centro de Esparcimiento, que comprenderá oficinas administrativas, salas de recreo, servicios higiénicos y zonas de parqueo.



Unidad y trabajo, elementos vitales para el desarrollo de la Asociación de Empleados Civiles de la Marina.

Bandas de Músicos estuvieron de fiesta

Evocaron a Santa Cecilia

La Banda de Músicos de la Marina de Guerra del Perú celebró con un vasto programa el "Día del Músico de las Fuerzas Armadas y Fuerzas Policiales". El acto central se llevó a cabo el 22 de noviembre con una reunión de camaradería, la misma que contó con la asistencia de destacados representantes de las asociaciones culturales capitalinas y del Callao, así como delegaciones de los institutos armados.

En la reunión de camaradería, se encontraban los pioneros de la Banda de Músicos de la Marina, para quienes tuvo palabras de reconocimiento el actual director musical TS Víctor Lázaro.

Por otro lado, en el acto litúrgico celebrado en la catedral de Lima, en homenaje a "Santa Cecilia", la patrona de la institución, se ejecutó el himno oficial que identifica a los músicos de las Fuerzas Armadas y Fuerzas Policiales. Asimismo, se hizo entrega de presentes recordatorios a los ganadores de las competencias de fulbito inter bandas de músicos, trofeo "Año del Sesquicentenario del Natalicio del Almirante Miguel Grau", que en esta oportunidad la ganó el equipo de la Fuerza Aérea del Perú.

Cabe destacar que la Banda de Músicos de la Armada, a través de sus presentaciones en público, ha demostrado un notable profesionalismo y un variado repertorio de música nacional e internacional, los mismos que son ejecutados con maestría.



Los músicos recordaron a su Santa Patrona, Santa Cecilia...

Patriótica ceremonia en la Plaza de la Bandera

Celebración del Día del Reservista

La necesidad de que todos los peruanos defiendan a la nación contra toda agresión externa o interna fue resaltada el 2 de diciembre, durante la conmemoración del "Día del Reservista", que contó con la asistencia del Presidente de la República Fernando Belaunde Terry.

"No se puede permitir la subversión en el orden interno ya que por sobre todo está la defensa de la dignidad nacional bajo la guía de una sola bandera y un solo himno", afirmó el general Víctor Silva, en representación del Sistema de Defensa Nacional.

Tras reseñar lo que aconteció durante la Guerra del Pacífico y el heroico comportamiento de los peruanos que se inmolaron en San Juan y Miraflores, el orador señaló que en esa ocasión el héroe fue el pueblo peruano.

Por su parte, el presidente (a) del Comando Conjunto de la Fuerza Armada, general Francisco Maury López, rindió homenaje en su proclama a los reservistas que cayeron en la defensa del país.

La Marina de Guerra, como integrante de la Fuerza Armada, estuvo presente en este homenaje a la patria y los reservistas, con los regimientos de Cadetes Navales, del Centro de Instrucción Técnica y Entrenamiento Naval (CITEN) y los batallones masculino y femenino de Reservistas.

Tras el izamiento de pabellón a cargo de reservistas que participaron en la campaña del 41, el vicario general castrense Monseñor Eduardo Pitcher pronunció una oración litúrgica.

Al acto asistieron además del Jefe de Estado, los ministros de las Fuerzas Armadas, el presidente (a) del Comando Conjunto, el ministro de Educación, el Alcalde de Lima, agrupamientos de las Fuerzas Armadas y delegaciones de escolares.



La Agrupación Naval de Reservistas desfila en homenaje a los reservistas peruanos.

En el Ministerio de Educación

Exposición de modelismo naval

Los modelos de los buques que protagonizaron las acciones navales de Iquique y Angamos, representados en maquetas por los alumnos de los centros educativos César Vallejo y Tecnológico de Chimbote, confeccionados con materiales de madera, arcilla y otros, fueron premiados por el Ministerio de Educación y la Marina de Guerra del Perú.

Al hacer uso de la palabra, el Titular de Educación doctor Andrés Cardó Franco, resaltó la feliz iniciativa y espíritu constructivo de los numerosos concursantes, quienes plasmaron fidedignamente los hechos navales donde el Gran Almirante Grau demostró su heroismo, conjuntamente con los esforzados tripulantes del Huáscar.

Asimismo expresó que las obras representativas de los gloriosos combates constituyen una muestra de amor por la patria y de respeto a sus héroes.

La exposición contó con la participación de 8 muestras artísticas que representaban a los principales centros educativos de Chimbote, Huancavelica, Huancayo, Tacna y Lima.

Los trabajos se hallaban referidos a los combates del 2 de Mayo, los combates de Iquique y Abtao, el hundimiento de la "Covadonga" y el glorioso sacrificio del Almirante Grau en Angamos.

Por su parte, la Marina de Guerra hizo entrega de un presente recordatorio a los participantes en este concurso, que estuvo orientado a honrar la memoria del "Caballero de los Mares".

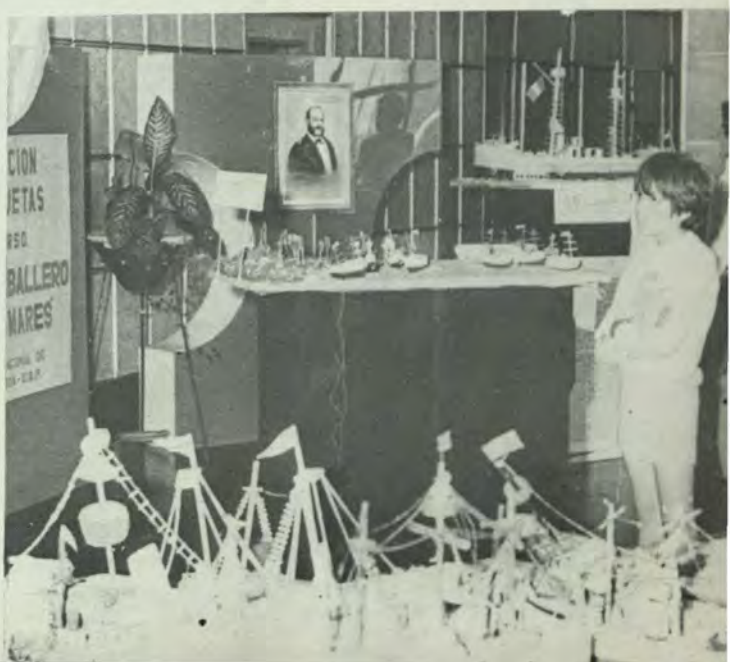

Hermosa y patriótica exposición de la niñez y juventud peruana.

Se concreta anhelo de nuestro personal

Club de Playa Lurín se inauguró co

Medio día de sol radiante, una hermosa playa, modernas instalaciones, piscinas; una reglamentaria y otras dos para niños, un edificio con terrazas para descanso o pistas de baile, canchas de fulbito y frontón, sombrillas, glorieta y extensas áreas de playa para un verano apacible, constituyeron un adecuado marco de inauguración del club de Verano Lurín para Técnicos y Oficiales de Mar.

Se había hecho realidad un sueño anhelado por mucho tiempo. El acto de inauguración, realizado el domingo 23 de diciembre, fue sencillo pero emotivo y lo presidió su gestor, el Ministro de Marina, almirante Jorge Du Bois Gervasi, quien destacó aquella obra que se inauguraba, expresando que era otra muestra de cómo la Marina de Guerra del Perú se preocupa por su personal, así como anteriormente lo había hecho por el club de invierno "Ricardo Palma".

El Titular de Marina agradeció y felicitó al Presidente del Consejo Superior de Bienestar, vicealmirante Julio Zapata Martínez y a todos los miembros que lo conforman, a los ingenieros que realizaron la obra y a los miembros del Centro de Esparcimiento de Recreación de Técnicos y Oficiales de Mar (CERTECOMAR) por su valioso apoyo.

Previamente hizo uso de la palabra el vicealmirante Julio Zapata Martínez, quien igualmente resaltó la importancia de la obra lograda con mucho esfuerzo y en breve tiempo, cumpliendo así una faceta más del programa de bienestar destinado a nuestro personal subalterno.

A su turno, el Presidente del Centro de Esparcimiento y Recreación de la Marina, Técnico de Primera Delfín Calderón Mazuelo al agradecer la entrega de la mencionada sede de verano, expresó: "Está aún cercano el instante cuando nos sentimos orgullosos de contar con el primer centro de esparcimiento y recreación fuera del área de Lima y Callao en aquel día 18 de diciembre de 1983 cuando fue puesta en servicio nuestra sede de Invierno Club "Ricardo Palma", hermoso gesto del Alto Mando Naval que fue aún más fortalecido el 22 de julio de este año cuando recibimos la segunda etapa de ese ambicioso plan de obras".

Añadió luego el alto directivo de CERTECOMAR: "Hoy en este soleado día de verano se nos hace entrega de una nueva sede que nombraremos adelante Sede de Verano Club "Lurín",



Bella vista panorámica del moderno Club incluyendo hermosas piscinas.

que como ustedes están viendo, no es una obra más, es el esfuerzo titánico de quienes a pesar de la tremenda crisis que vivimos, saben enfrentar realidades y luchar a favor de nosotros los Técnicos y Oficiales de Mar, para poder así brindar la satisfacción del momento que estamos viviendo".

Más adelante el Técnico Supervisor Calderón Mazuelo, dijo dirigiéndose al almirante Du Bois: "Señor Ministro, durante el tiempo que le ha tocado a Ud. dirigir los destinos de nuestra gloriosa institución, contando con el apoyo del Alto Mando Naval han sido entregadas innumerables obras que fortalecen su acertada política general, uno de cuyos objetivos, el de bienestar general, columna vertebral del logro del bien común se cumplen y reflejan en obras que sería largo enumerar, pero sí es necesario hacer recordar a nuestros asociados, la iniciación el presente año



Area deportiva donde están ubicadas las canchas de fulbito y frontón.

En las terrazas, frente al mar, el personal y sus familiares disfrutan de cómodas mesas para los veraneantes.

La alegría del verano en una extensa y apacible playa, puesta a disposición de nuestro personal y sus familiares.





n la llegada del Verano



de Playa Lurín, con todas sus instalaciones.

del Liceo Naval "Luis Germán Astete" en lo que se refiere a la educación para nuestros hijos y en el aspecto salud, los consultorios externos del Centro Médico Naval".

El directivo de CERTECOMAR exhortó a los técnicos y oficiales de mar, así como a sus familiares directos a mantener con el cuidado y vigilancia de todas las sedes que ahora cuenta CERTECOMAR.

Finalmente, expresó: "Como presidente de CERTECOMAR y estando próximo a terminar el año del Sesquicentenario del Natalicio del Almirante Miguel Grau cerrando con broche de oro las páginas de gloria de nuestra historia naval, agradecemos la puesta en servicio del Club de Playa "Lurín".

Al término de la ceremonia, el Ministro de Marina y el Comandante General de la Marina develaron una placa recordatoria; antes, dos niños obsequiaron dos artísticos ramos de flores a las esposas de los almirantes Jorge Du Bois Gervasi y Ricardo Zevallos Newton, respectivamente.

En cuanto fue inaugurada la playa, más de doce mil veraneantes entre técnicos, oficiales de mar y sus seres queridos ocuparon masivamente sus instalaciones, disfrutando de una obra que evidencia una vez más la preocupación del Alto Mando Naval por el bienestar de quienes integran nuestra gloriosa institución.

Discurso del Ministro de Marina

Bienestar en marcha fue el lema que se impuso el Alto Mando Naval cuando asumió sus funciones hace dos años y la inauguración de este local, de este hermoso Club, es una demostración de que se está cumpliendo con el lema que bienestar sigue marchando en la Marina y marcha con el ritmo que lo hemos deseado y, como creo yo, lo necesita la institución.

Son muchas las obras ya inauguradas y en funciones relacionadas con Bienestar. Se ha hecho referencia respecto a estas obras, pero hay otras más que están en construcción y que serán entregadas en el futuro. Se sigue construyendo el centro educativo Germán Astete, el día 27 debemos inaugurar su segunda etapa con cinco aulas más para educación inicial, la guardería y el local administrativo y, posiblemente en febrero debamos inaugurar las aulas para primero, segundo y tercero de primaria. Y en julio del próximo año debemos estar entregando el actual colegio Guise de la avenida Venezuela, más el colegio de Ventanilla darán capacidad para más de 4,000 alumnos. Creemos que es un paso muy importante en el aspecto educativo. Pero hoy día nos toca inaugurar algo que el personal de la Marina requería con urgencia: un club para las actividades veraniegas. Para mí es de especial complacencia tener la oportunidad de inaugurar este local a unos pocos días de pasar al retiro por haber cumplido 35 años de servicios. 35 años que han servido para comprobar y para sufrir también todos los renunciamientos, sacrificios y dificultades. . .".

Discurso del Vicealmirante Julio Zapata

Hace escasamente cinco meses, el Alto Mando Naval en una prueba más de confianza en el Consejo Superior de Bienestar de la Marina, decidió emprender la construcción de este local para beneficio del personal subalterno de la Marina de Guerra del Perú. Asimismo la decisión del Alto Mando Naval fue que la inauguración se hiciese con motivo de las próximas fiestas navideñas. Esperamos señor Ministro que Ud. esté satisfecho de que esta ceremonia se realice el día de hoy, para ello hemos contado con la valiosa colaboración, no sólo del Alto Mando Naval, sino también, lo que es muy importante, del Consejo Superior de Bienestar en pleno, así como de la Dirección de Bienestar.

Creemos sinceramente que cualquier obra que, como ésta, está destinada a otorgar recreación y esparcimiento a la numerosa familia de nuestro personal naval, es una obra meritoria desde cualquier punto de vista que se le dictamine, pero lo es más cuando la misma se realiza en una etapa cuyas circunstancias que nos rodean no son fáciles. Las circunstancias a que me refiero son de índole económica y por consiguiente de falta de recursos materiales y otros.

El Consejo Superior de Bienestar, señor Ministro, no ha escatimado ningún esfuerzo para poder realizar esta obra conforme el Alto Mando Naval lo quería. En este sentido pláceme a mí como Presidente de este Consejo Superior entregarla a Ud. señor para beneficio de nuestro personal subalterno.

Muchas gracias.



Vista de la piscina reglamentaria y sus respectivas comodidades; aledaña a ésta, se ubica otra piscina para niños.

En beneficio de nuestros niños

Inauguración II Etapa de Liceo Ge y Guardería Infantil

En una ceremonia efectuada en el patio principal del moderno Liceo Naval "Capitán de Navío Germán Astete", el Alto Mando Naval hizo entrega el 27 de diciembre de las principales obras de este complejo educativo.

Justamente, meses atrás, se inauguraron las aulas de la sección inicial y como complemento de las obras, se dispuso en esa ocasión la construcción de la segunda etapa que se incrementará al proyecto arquitectónico propiciado por el Consejo Supremo de Bienestar de la Marina.

El titular de Marina, almirante Jorge Du Bois Gervasi dijo enfáticamente que "las acciones de bienestar en marcha que constituyen un logro importante en el campo educacional que propiciará el desarrollo normal de las funciones de nuestra niñez y juventud naval.

La segunda etapa está constituída por aulas, oficinas administrativas, patio de honor y una moderna guardería construída esta última con el apoyo decisivo de la Asociación Stella Maris.



Material educativo que contribuirá al desarrollo psico-educativo de nuestra niñez.

GUARDERIA NAVAL

La Asociación Stella Maris, bajo la presidencia de la señora Teresa Freund de Du Bois, completando la gran tarea y esfuerzo en favor de la niñez, hizo entrega de una moderna guardería para los hijos de las esposas del personal subalterno.

Este sustantivo complemento a la labor educativa, procurará una atención especializada a los niños hasta los tres años de edad, gracias a las facilidades de equipos didácticos, ambientes y personal que diariamente fomentará el desarrollo psicofísico de los niños.

Asimismo, la señora Du Bois relevó la razón de ser de esta obra que contribuye a tender el lazo educativo entre el hogar y la escuela que formalizará el proceso de aprendizaje en el moderno complejo del liceo naval "Germán Astete".



Intercambiando opiniones sobre los logros obtenidos por la Asociación Stella Maris en la construcción de la Guardería Naval.

TERCERA ETAPA PROXIMA A INAUGURARSE

Siguiendo el cronograma de realizaciones, los primeros días de abril de 1985 se inaugurará los dos pabellones de la sección primaria del complejo educativo del liceo naval "Germán As-



mán Astete

tete", completando así lo que será en el futuro el nuevo liceo para los hijos del personal subalterno de la Marina.

Las 18 aulas construídas gracias al aporte decisivo del Alto Mando Naval, facilitarán la matrícula de más de un millar de niños en edad escolar, lo que redundará en el desarrollo educativo de los hijos de nuestro personal.

Este gran esfuerzo institucional plasmado en la construcción del Liceo Naval Germán Astete permitirá el funcionamiento, además de la Guardería, de las secciones de inicial y primaria, los campos deportivos y oficinas administrativas, entre otros.



La señora Teresa Freund de Du Bois, presidenta de la Asociación Stella Maria, entregó oficialmente la guardería naval, que beneficiará a nuestra niñez.



Modernos ambientes con que cuenta la nueva Guardería naval.



Numerosos padres de familia, jóvenes y niños, participaron animadamente en la inauguración de este complejo educativo.

"Sta. Teresa de Courdec"

I Simposium de Información sobre criterios de Evaluación y Diagnóstico

Dentro del marco de la celebración del Sesquicentenario del Natalicio del Gran Almirante Grau, en el Auditorium del Centro Médico Naval, se realizó el **"I Simposium de Información sobre los criterios de Evaluación y diagnóstico de los integrantes de la Junta de Patología psiconeurolingüística del Centro Médico Naval".**

El evento fue organizado por la dirección del C.E.E. "Santa Teresa de Courdec" y contó con el auspicio de la "Junta de Patología Psiconeurolingüística del Centro Médico Naval".

CAMPAÑA DE SALUD ORAL

Entre otras de las actividades realizadas por el C.E.E. "Santa Teresa de Courdec", logró resultados positivos la primera "Campaña de Salud Oral" para niños que tiene como objetivo principal el bienestar físico y mental a través de la prevención, diagnóstico y tratamiento de enfermedades.

En esta campaña contó con la proyección de películas, ayuda de material didáctico tanto para niños como para el personal docente y los padres de familia que igualmente tomaron parte del evento.

En beneficio de nuestros marineros

Remodelación CLUDECA

En una ceremonia de ribetes netamente deportivos, el domingo 30 de diciembre último, se hizo entrega de la remodelación total de los ambientes, piscina y campos deportivos del Club "Grumete Medina", donde el personal de la plana menor desarrollará diversos programas de recreación.

También se promocionarán actividades bajo la asesoría de personal altamente calificado, quienes propiciarán actividades referidas al desarrollo de las disciplinas deportivas, como fútbol, fulbito, básket, vóley, atletismo y físico-culturismo.

Asimismo se propiciarán campeonatos de natación, karate, judo y gimnasia rítmica, cuyo horario se viene adecuando a las necesidades del personal inscrito en las referidas disciplinas.

En cuanto a los ambientes y compartimientos del complejo deportivo, se ha cambiado totalmente puertas y ventanas, así como se ha dispuesto el pintado y electrificación externa, todo ello ejecutado por el Departamento de Recreación de la Dirección de Bienestar de la Marina.

Por otro lado se ha renovado el parquet del coliseo cerrado del club, donde se podrá practicar fulbito, básket y vóley a nivel de las fuerzas operativas de la Marina y competencias interescuelas militares y de las Fuerzas Policiales.

A la piscina, gracias a un aporte sustantivo del Alto Mando Naval, se le ha colocado locetas y surtidor de agua, que permitirá contar con un renovado lugar para las prácticas de natación.

Finalmente se ha colocado potentes reflectores en el Coliseo Cerrado donde se propiciarán veladas deportivas y actividades culturales, especialmente las denominadas "Vacaciones Utiles" para hijos del personal subalterno y civil de la Marina.



La señorita "Gorro Blanco", acompañada por el Jefe de Recreación de la Marina, observa la remodelación del coliseo cerrado del club Grumete Medina.



Las instalaciones del Club "Grumete Medina" han sido remodeladas totalmente en sus ambientes deportivos.

En el Club Ricardo Palma

Personal del BAP "Aguirre" disfruta de aire y sol

Desde su inauguración, las instalaciones del club de campo "Ricardo Palma" vienen siendo visitadas por numerosos Técnicos y Oficiales de Mar quienes acompañados por sus familias disfrutan de sus amplias y cómodas instalaciones.

Las piscinas para mayores y niños, los campos deportivos, las zonas para realizar parrilladas y campings, así como el bello paisaje que enmarca el contorno de este hermoso club, son los atractivos que motivan la asistencia de nuestros tripulantes y sus familiares.

Ultimamente, las dotaciones de las unidades de la Fuerza Naval del Pacífico, así como de dependencias vienen llevando a cabo visitas especiales a las instalaciones de nuestro club de campo.

En una de sus visitas, nuestro reportero gráfico captó las fotografías de esta página, en las cuales se aprecian los inolvidables momentos que compartieron Oficiales, Técnicos y Oficiales de Mar y sus familiares, pertenecientes a la dotación del crucero portahelicópteros BAP "Aguirre", quienes por su gran número, asistieron por Departamentos.

Ese día, los del BAP "Aguirre" disfrutaron a plenitud los momentos de camaradería que vivieron durante su permanencia en el citado club de campo, motivados por la espontánea alegría y ejemplar espíritu de cuerpo.



Familiares del personal superior y subalterno del BAP "Aguirre" con sus familias, disfrutaron animadamente de un "día de esparcimiento" en el club Ricardo Palma.

Bajo un solo propósito de compartir y confraternizar, se reunió la familia de la dotación del BAP "Aguirre" en las cómodas instalaciones del Club de Campo "Ricardo Palma".



Emporio de Futuros Oficiales de Mar

Centro de Instrucción Técnica y

En el sobrio y sugestivo panorama marino de la provincia Constitucional del Callao, y bajo la guía del egregio Gran Almirante Grau, se forman los futuros oficiales de mar en un centro de estudios navales, conocido por todos como CITEN.

Cientos de jóvenes, bajo la mística naval, avanzan diariamente en el contacto incesante acerca de los conocimientos básicos y teóricos de las numerosas especialidades que se dictan en este tradicional centro de estudios, situado en el perímetro de la Base Naval del Callao.

La experiencia y el avance en el concepto de la guerra moderna ha constituído un reto para los hombres de mar, a fin de que se encuentren capacitados técnicamente para operar las maquinarias y equipos sofisticados de nuestras unidades de la Escuadra.

Si bien es indispensable dotar a la Marina de Guerra del Perú de los elementos indispensables para la defensa, es imprescindible también contar con hombres idóneos que realizan trabajos de diversas especialidades en los buques y dependencias de la Marina.

Estos jóvenes marinos de alta capacidad profesional y técnica, conforman el espíritu vital del buque, cuyos equipos deben ser maniobrados con precisión y exactitud, de acuerdo a una excelente preparación.

La labor del Centro de Instrucción Técnica y Entrenamiento Naval (CITEN) se patentiza en los requerimientos de aprendizaje y enseñanza con excelentes equipos de instrucción, profesores altamente capacitados, aulas y gabinetes especializados que permiten una ordenada y disciplinada educación.

Son numerosas las escuelas Básicas, de Calificación, Avanzada y de Supervisores, las que anualmente funcionan en este prestigioso centro de estudios. Ellos pueden escoger de acuerdo a sus cualidades personales e inclinación las siguientes especialidades: Artillería, Abastecimiento, Electricidad, Electrónica, Furrieles, Infantería de Marina, Motores, Policía Naval, Radio y Comunicaciones, Maniobrista, Torpedista y otros.

En este sentido, el CITEN se convierte en un crisol donde día a día se forman los alumnos —futuros técnicos y oficiales de mar. Es allí donde adquieren un alto sentido de responsabilidad ya que aprenden a obedecer y también a mandar a sus subalternos, formándolos dentro de los moldes del honor, la diginidad y el acendrado amor a la patria.

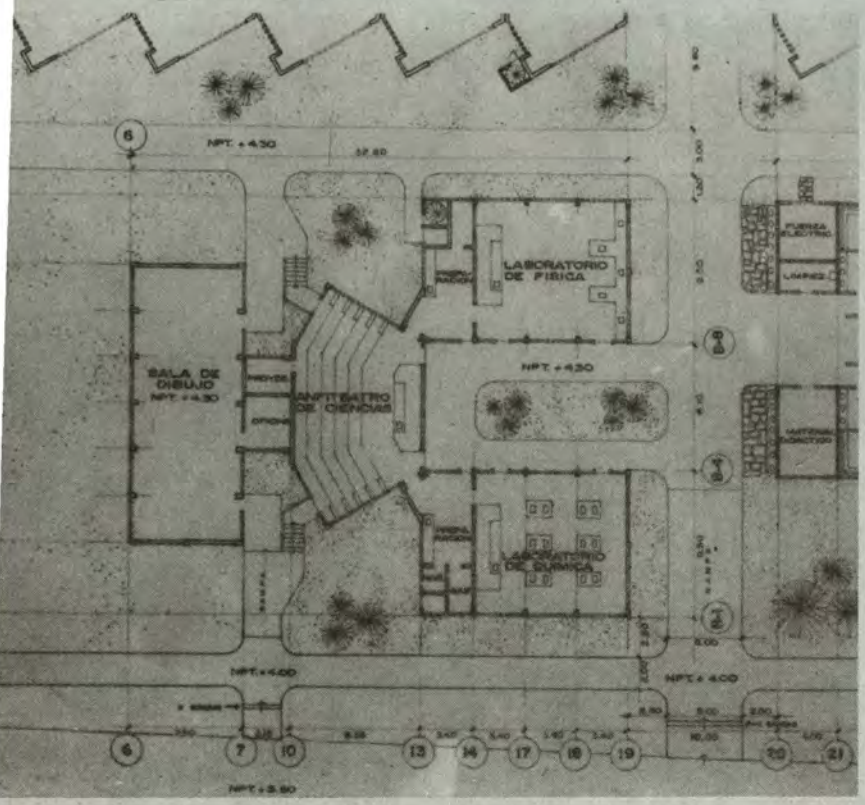

Diseño de la ubicación del anfiteatro de Ciencias del nuevo CITEN que próximamente se levantará en la Base Naval del Callao.

CITEN: HISTORIA Y TRADICION NAVAL

El Centro de Instrucción Técnica y Entrenamiento Naval del Callao tiene su origen en la Escuela de Aprendices Navales fundada el 30 de enero de 1928 y emergió en la vida institucional a fin de "formar personal de clases para la Escuadra, que podía ascender entonces en las distintas especialidades hasta la clase de Oficial de Mar de Primera".

Posteriormente, por Decreto Supremo del 1o. de marzo de 1939 se crea la División de las Escuelas Técnicas de la Armada; luego por DCGM del 30 de julio de 1953 se funda el Centro de Entrenamiento Naval (Armas Electró-



El actual Centro de Instrucción Técnica y Entrenamiento Naval (CITEN), será totalmente renovado en sus estructuras para levantar el "Plan Piloto" para los futuros Oficiales de Mar.

Entrenamiento Naval (CITEN)

nicas) C.E.N.A.E. y por Decreto Ley del 24 de diciembre de 1968 se cambia el nombre, conociéndose hasta la fecha como Centro de Instrucción Técnica y Entrenamiento Naval (CITEN).

La misión de este centro de instrucción naval es proporcionar y crear la conciencia de un oficial de mar preparado para la guerra, identificado con la institución y la práctica de las virtudes de lealtad, disciplina y buenas costumbres. Asimismo, la contribución inmediata en el ordenamiento de las realizaciones futuras como esposo y padre de familia.

Este centro desarrolla clases de aprendizaje programadas que permiten dotar a la Marina del personal idóneo correspondiente, también al dictado de cursos técnicos en base a una estructura curricular de acuerdo a la política educativa establecida por la Dirección de Instrucción de la Marina.

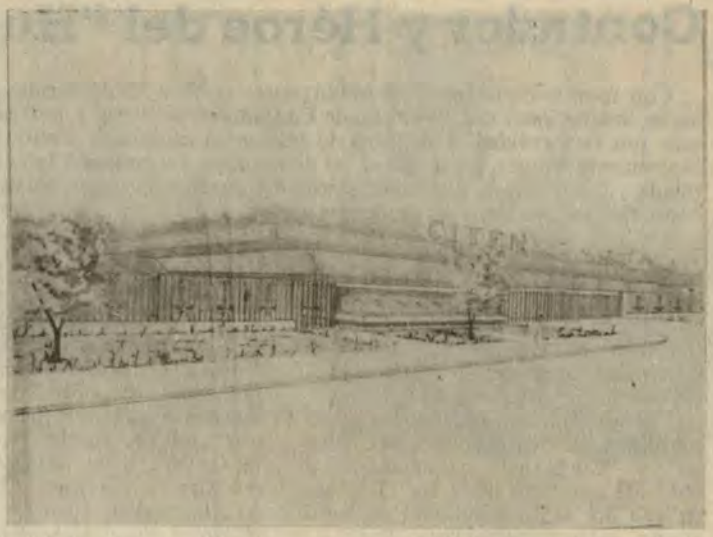

Proyecto arquitectónico de lo que será la fachada del CITEN en un futuro próximo.

Se construirá próximamente Plan Piloto

El Plan Piloto del CITEN, próximo a levantarse en la Base Naval del Callao, representará un gran esfuerzo institucional dentro de los lineamientos de la educación técnica y de los avances de la ciencia y la tecnología naval.

Como es de conocimiento general, el Ministro de Marina almirante Jorge Du Bois Gervasi, prometió meses atrás la construcción del nuevo CITEN, en el lugar —justamente— donde los embates de la naturaleza habían sido duros e inclementes ante su paso por las tradicionales aulas, talleres y cuadras de la antigua Escuela Técnica del Arsenal Naval, hoy Centro de Instrucción Técnica y Entrenamiento Naval (CITEN), donde se forjaron y se forjan jóvenes promociones para tripular eficientemente nuestras unidades de la Armada.

El ambicioso pero práctico proyecto, comprenderá cinco etapas que serán desarrolladas en breves y cortos plazos, bajo la supervisión de la Dirección de Infraestructura Terrestre y los constructores Arquitectos Chueca y Mesía.

Según nuestro entrevistado, el Arquitecto Chueca, la primera etapa comprenderá la construcción inmediata de aulas y laboratorios, campo de maniobras, servicios higiénicos, gimnasio, vestidores, piscina, campos deportivos de fútbol, frontón, vóley y básket (Múltiples).

En cuanto a la segunda y tercera etapa, se levantará en los plazos establecidos por el cronograma, disponiéndose para ella, la instalación de cuadras para el personal subalterno, pañoles, comedores, casino, aulas especializadas y otros.

Asimismo, expresó nuestro entrevistado, que la cuarta y quinta etapa, se construirá paulatinamente, consistente ambas en los talleres, laboratorios de idiomas, sala de audiovisuales, imprenta, cocina, comedores, lugares de expansión y frontis de la referida escuela técnica.

Por otro lado, el desarrollo estructural del proyecto arquitectónico, además de considerarse el estudio del suelo y subsuelo, se considerará la zonificación, circulación, distribución, funcionabilidad y esmerado tratamiento paisajista, que armonizan en un todo los efectos plásticos del diseño.

Las fachadas de las instalaciones internas, serán sobrias y elegantes, que conjugarán con los espacios y volúmenes del conjunto que expresa la armonía con el resto de las construcciones de la Base Naval del Callao.

Vista panorámica de lo que constituirá el Plan Piloto del CITEN, a construirse en cinco etapas, por una acertada decisión del Alto Mando Naval.

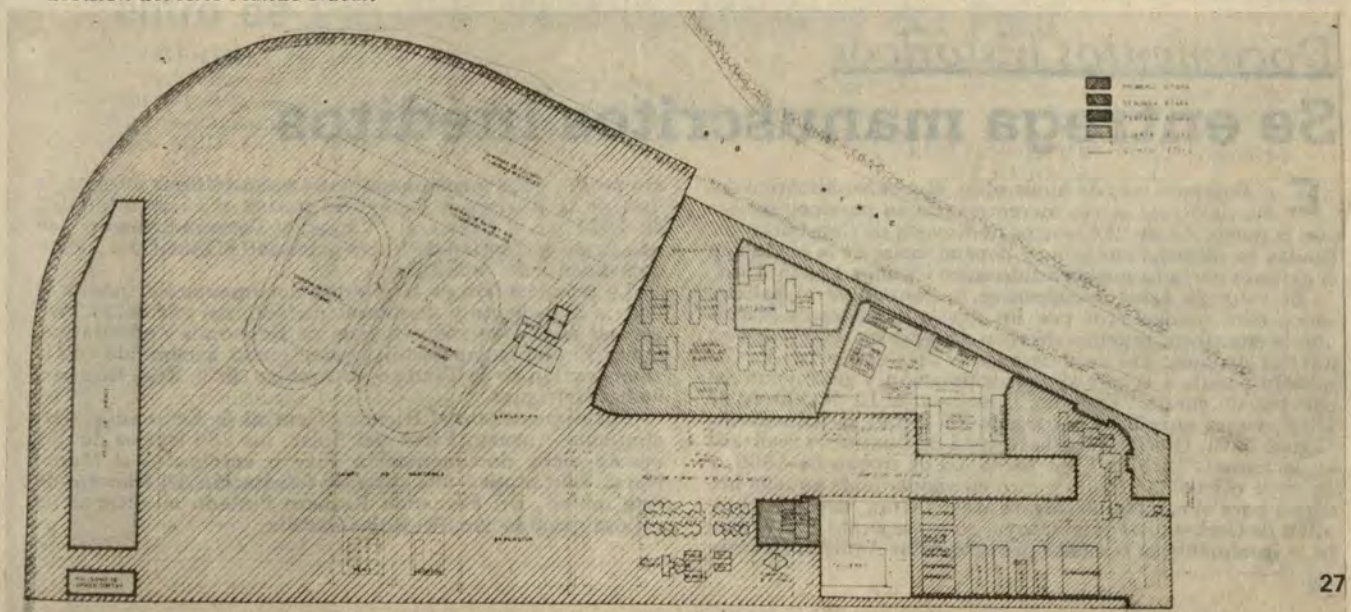

Historia

Juan Alfaro Arias

Contador y Héroe del "Huáscar" y de la Patria

Con motivo de haberse celebrado, entre el 25 y 31 de octubre pasado la semana institucional del Instituto de Contadores del Perú, y ante invitación cursada por esta entidad al Ministro de Marina, el capitán de navío (Adm) Franco Bracamonte Vargas, participó el 30 de octubre, sustentando la conferencia intitulada: "Juan Alfaro, Contador Héroe del glorioso monitor 'Huáscar' " de cuyo contenido extractamos las siguientes partes:



Juan Alfaro Arias

"Queridísimo padre: Considerando la misericordia de la Divina Providencia para los que hemos sobrevivido, te transmito la presente para sacarlos de la tremenda angustia en que con justicia deben encontrarse".

"A las 09.20 am hicimos los primeros disparos contra los blindados "Blanco" y "Cochrane", empeñándose el combate que duró hasta las 11.30 am. en que por la imposibilidad de continuarlo, caímos prisioneros...".

"A mis pobres hermanitas y hermanos, un tierno abrazo. Hasta la próxima oportunidad. Que les quede el consuelo que hemos cumplido con nuestro deber como verdaderos hijos de nuestra querida Patria..."

Tales son, entre otros, párrafos de la carta que, hallándose aún prisionero en Chile, tras el combate de Angamos y la captura del "Huáscar", Juan Alfaro, contador en el glorioso monitor, le dirigiera a su padre, en los que se trasunta su amor filial, el profundo cariño que profesara a sus hermanos y su acendrado amor a la patria.

Canjeado posteriormente por otro prisionero chileno, Juan Alfaro Arias retornó a Lima. Antes, a poco de concluído el heroico combate, por disposición del último comandante del "Huáscar" —teniente primero Pedro Gárezon— hallándose cautivo en el transporte "Copiapó", hubo de descender de esta nave y, en tierra cumplir con el penoso deber de reconocer los restos de los heroicos oficiales muertos en la cruenta y desigual lid, y escribir sus nombres en sus tumbas. Regresado a Lima, el 4 de agosto de 1880 contrajo nupcias en la Iglesia de los Huérfanos con doña Carmela Roldán Bedoya, de cuyo matrimonio nació una hija, Rosa María del Consuelo, a quien el héroe no llegó a conocer. Recordemos que nuestro biografiado murió, vistiendo el uniforme de capitán como jefe del Batallón No. 8 de la Cuarta Compañía del Ejército de Reserva, que se enfrentó a las fuerzas enemigas en el Reducto No. 5, en el lugar denominado "La Calera de la Merced", en la batalla de Miraflores el 15 de enero de 1881.

Hecho profesional en las ciencias contables, de lo cual deriva el haber sido designado patrono del Instituto de Contadores del Perú, el héroe Juan Alfaro Arias, antes de su brillante participación en la campaña naval a bordo del "Huáscar", registraba ya una destacada ejecutoria en la defensa de los fueros de la patria. Efectivamente, apenas cumplidos los veinte años, Juan Alfaro se enroló en el batallón de la Guardia Nacional y, ya con grado de oficial se batió el 6 de diciembre de 1874 al lado de las fuerzas que defendían el orden público en Los Angeles, cerca de Moquegua, contra el intento revolucionario alentado por don Nicolás de Piérola, el que fue del todo debelado. Fue su bautismo de fuego. Se le llamó después para prestar servicios en el monitor "Manco Cápac".

En este buque se mantuvo hasta el 21 de abril de 1879 fecha en que, a pedido del entonces capitán de navío Miguel Grau, pasó a integrar la dotación del "Huáscar" en los preparativos finales de esta nave para su intervención en la guerra.

Su holocausto en Miraflores constituye, de este modo, un digno corolario a la esforzada campaña naval que, como todos los heroicos componentes de la tripulación del "Huáscar" afrontó en todo ese período de luchas y hazañas del afamado buque peruano.

"Señores: —dijo finalmente el capitán de navío (Adm) Franco Bracamonte Vargas— he tratado, aunque en forma muy somera, de referirme a los momentos más descollantes de la vida de don Juan Alfaro Arias como hombre al servicio de la nación y como oficial primero en el monitor "Huáscar", cargo al que fue asignado por el propio Almirante Grau, en atención a sus relevantes cualidades de contador y a sus merecimientos como servidor honesto y su vocación de servicio a la patria".

Documentos históricos

Se entrega manuscritos inéditos

En el pasado mes de noviembre, el archivo histórico del Museo Naval se vio incrementado en sus documentos con la recepción de 288 legajos de Revista de Comisario realizadas en diversas unidades y dependencias de la Marina en el extenso período comprendido entre los años 1837 y 1904.

El valor de estos documentos lo constituye el hallarse todos ellos manuscritos por los jefes y oficiales de Marina que la suscriben, muchos de ellos de gloriosa trayectoria en nuestra Armada. Tal es el caso de la lista de Revista de Comisario pasada a la oficialidad, tripulación y guarnición del pailebot de guerra "Vigilante", fechado el 12 de febrero de 1855, y que suscribe el encargado del Detall, guardiamarina Miguel Grau. Otro es el de la Revista de Comisario realizada en la corbeta "Unión", en fecha 15 de marzo de 1866, y en cuya oficialidad figura como comandante de aquella histórica nave el capitán de fragata Miguel Grau, también el capitán de Corbeta Ezequiel Otoya, como segundo comandante, e igualmente el teniente primero Elías Aguirre. Del mismo modo, debe mencionarse entre estos valiosos infolios, la lista de la Revista de Comisario pasada el 15 de setiembre de 1871, en el Callao, al "Vapor de Torreón Huáscar", en que firma el Capitán de Navío graduado Miguel Grau, como comandante del monitor.

La recuperación de la referida documentación inédita se debe a la paciente y desinteresada labor del jefe del archivo general de la Dirección General de Economía de la Marina, Señor Emilio Rojas Castilla, quien contó igualmente con la colaboración de la Técnico en Archivo, Srta. Rosa Luz Saavedra Rodríguez.

Por disposición del Director General de Economía, vicealmirante Augusto Pérez del Solar, los 288 legajos de que consta dicha documentación fueron entregados al Museo Naval. Ello motivó una carta de felicitación del Director de este museo, Dr. Fernando Romero Pintado al autor de la valiosa recopilación, Sr. Rojas Castilla.

Sesquicentenario del nacimiento de un marino

Contralmirante García y García

Aurelio García y García, destacado oficial de nuestra Armada, ostenta por sus relevantes méritos, un lugar de primerísima línea en la pléyade de los marinos peruanos que insurgieron en la vida de nuestra Marina al iniciarse, en la historia republicana, la segunda mitad de los mil ochocientos.

SEMBLANZA DEL MARINO

Marino por vocación, Aurelio García y García al egresar de la Escuela Naval con el grado de guardiamarina 1853 hace sus primeras prácticas profesionales en el mar a bordo de la fragata "Mercedes", comandada entonces por el capitán de navío Juan Manuel Noel; pasó después a integrar la dotación de la fragata "Amazonas", cuyo comandante era el capitán de navío Domingo Valle Riestra. Producido, en aquellos años nuestro conflicto armado con Bolivia, esta nave participó de modo destacado en el bloqueo y toma del puerto de Cobija.

Al ascender a Alférez de Fragata en 1854, en noviembre de ese año fue comisionado para formar parte de las dotaciones de los buques "Apurímac", "Loa" y "Tumbes" que se construían para nuestro país en Inglaterra.

El 15 de octubre de 1856 alcanzó el grado de teniente segundo, destinándosele al "Ucayali". Mas, guiado por su interés en adquirir una mayor experiencia marinera, solicitó al mes siguiente licencia para ejercer actividad y navegar en la marina mercante. De este modo, entre los años 1856 y 1859 navega ininterrumpidamente en el extenso litoral del Pacífico Sur y, especialmente, por aguas y puertos peruanos. La dilatada, intensa y variada travesía que realizó en todo este tiempo, le deparó, merced a su recalada en los diversos puertos y caletas de nuestra costa, tomar datos geográficos, sondajes, coordenadas, etc., para reunir el material necesario con el que pudo plasmar en un libro su "Derrotero de la Costa del Perú", obra importante y novedosa entonces en lo referente al conocimiento del litoral peruano. La publicación de García y García mereció, con toda justicia, felicitación por el Gobierno, y, también por el interés que suscitó, ser traducida y publicada en inglés y francés.

En el enfrentamiento con España, en los años sesenta , le cupo a Aurelio García y García integrar la comisión que, con Grau, teniente primero a la sazón, se dirigiera a Europa a concertar la compra de buques de guerra; gracias a los logros de aquella comisión llegaron a nuestras aguas y a integrarse a nuestra flota las corbetas "Unión" y "América". Poco más tarde, también a la opinión de este marino se debe la adquisición de la fragata blindada "Independencia", de tan trágico final en la guerra de 1879.

En la guerra de 1879 fue designado



Contralmirante Aurelio García y García

Comandante de la Segunda División Naval, enarbolando su insignia en la "Unión". Le cupo en el curso de la campaña naval ser actor y protagonista en tres de sus momentos más significativos: aquel de cuando el primer enfrentamiento armado en el mar en Chipana; aquel otro de su hazañosa travesía con la "Unión", cruzando todo el extenso litoral chileno, en interés y afán de interceptar en el estrecho de Magallanes y tomar el cargamento de pertrechos de guerra que, para el país del sur, conducía el vapor inglés "Glengley", y el que, por fortuna para su destinatario, sólo por poco se le adelantó dicho barco al cruzar ese paso, y, finalmente, aquel de las horas iniciales del glorioso combate y holocausto de Punta Angamos, el 8 de octubre de 1879, en que, tras recibir la orden de salvar el buque proveniente del epónimo héroe de aquella gesta, venciendo el cerco y el acoso de la escuadra enemiga, pudo abrirse paso, llegar a Arica y, efectivamente, salvar la única nave de guerra en alta mar con que quedaría el Perú.

EL OFICIAL NAVAL DIPLOMATICO

Con fecha 5 de noviembre de 1872 recibió el importante nombramiento de Enviado Extraordinario y Ministro Plenipotenciario del Perú ante las cortes del Japón y la China, iniciando así el comandante García y García una actuación diplomática muy fructífera ante esos imperios asiáticos. La misión del marino y diplomático peruano en el país del Sol Naciente fue sellada con broche de oro, pues el Perú y Japón firmaron un tratado de paz, amistad, comercio y navegación, en cuyas cláusulas logró una posición favorable para el Perú. Otro tratado análogo logró que se suscribiera con el país del Cipango.

Entre mayo y junio de 1881, tomada la capital peruana y ocupado gran parte del país, el comandante García y García fue comisionado como Enviado Extraordinario y Ministro Plenipotenciario ante el Gobierno de Bolivia. Se firmó con este país un convenio de libre tránsito entre las dos repúblicas y se acordó un nuevo plan de campaña para atacar a las fuerzas invasoras desde distintos sectores de las dos naciones.

En pleno estado de ocupación del país, actuando en Ayacucho, en la Asamblea General allí instalada, como Secretario General de Estado, dicha Asamblea lo ascendió a la alta clase de contralmirante en mérito a sus eminentes servicios prestados a la Nación.

(Pasa a la página 37)



Los "cuatro ases de la Marina" en una fotografía existente del Museo Naval del Perú.

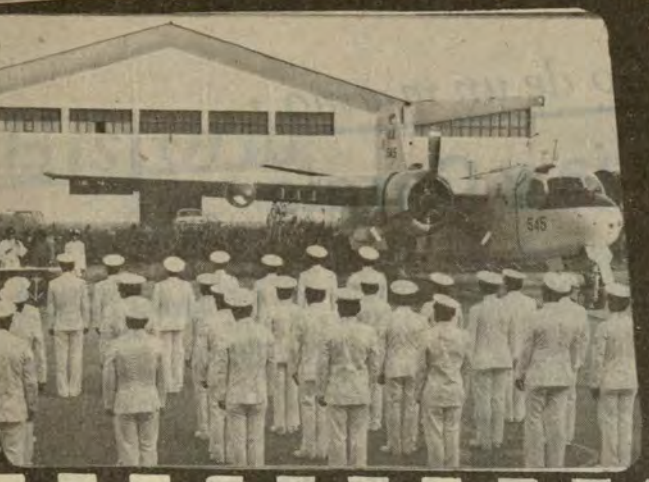

Con diferentes actos, el Escuadrón 21 de la Fuerza de Aviación Naval, celebró el 21 de diciembre otro aniversario, destacándose en cada uno de sus miembros la permanente fidelidad a la institución y el espíritu de camaradería reinante.



La promoción 1954 del CITEN, unos en actividad, otros en la situación de retiro, se reunieron en ese centro de estudios donde evocaron sus primeros años de formación naval, así como a sus profesores e instructores de entonces.



Un Oficial de Mar recibe su Certificado durante la ceremonia de clausura de cursos de especialización para Oficial de Mar y personal civil en el Instituto Peruano de Administración de Empresas.



Por más de treinta años de servicios a la Marina de Guerra del Perú, la Oficina Naviera Comercial agasajó e hizo entrega de presentes recordatorios a los técnicos Víctor Raúl Chacaltana y Luis Uceda Castilla.



Oficiales guardacostas de los Estados Unidos de América, durante su visita a la Escuela Naval del Perú donde recorrieron sus instalaciones e intercambiaron experiencias con oficiales de nuestra Marina de Guerra.



Personal de la Inspectoría General de la Marina, hacen un alto en las tareas para celebrar su aniversario. La reunión de camaradería se realizó en el Club Dueñas el 6 de noviembre; además de la alegría, no faltaron los buenos augurios para el nuevo año.

FOTOCRONICA



El representativo del SIMA PERU, merecidamente se hizo de los Juegos Deportivos de la Administración Pública (RED TAP), posan para nuestro reportero gráfico, acompañados por las delegaciones participantes en ese certamen, la clausura se celebró en el Club Dueñas.



En la sede de la Embajada del Perú en Brasilia, el Agregado Naval, C. de N. Juan Silva lee el 8 de octubre su discurso en memoria del Gran Almirante con motivo del 105o. aniversario del glorioso combate de Angamos.



Personal de la dotación del BAP Aguirre durante una velada realizada en el auditorio del Centro Médico Naval. La presentación fue ampliamente aplaudida.



Un médico especialista de la Sanidad Naval imparte charlas de orientación médica en el Club Dueñas, a esposas de técnicos y oficiales de mar.



Con la participación de comisiones de destacados deportistas de las diferentes promociones de oficiales, tanto en actividad como en retiro, se instauró el "Día del Deportista Naval". La ceremonia, celebrada el 17 de noviembre en el gimnasio de la Escuela Naval, fue presidida por el contralmirante Director, Eduardo Barragán Schenone.



Técnicos y secretarias de la Marina de Guerra del Perú, durante un agasajo, luego de culminar sus estudios de Administración de Empresas cursados en el IPAE, curso promovido por la Dirección de Instrucción.

LA GACETA DEL BAZAR

En Navidad

Gran éxito tuvo campaña de ventas

Al cierre de las ventas navideñas, el Bazar Naval logró alcanzar un notable éxito en las transacciones realizadas en el último período del año, beneficiando con ello a la gran familia naval con los competitivos costos de las mercaderías, entre ellas juguetes, ropa, calzado, adornos, una serie de atractivos regalos así como víveres y bebidas, propicias para estas festividades.

Durante la campaña de ventas, los numerosos clientes del Bazar Naval fueron favorecidos con las atractivas ofertas de excelentes productos a los precios más bajos del mercado.

Calidad y bajo costo fue el lema que imperó durante esta jornada navideña del presente año. De esta manera, nuestro Bazar Naval contribuyó con los atractivos precios y los singulares créditos a aliviar los gastos que demandan las fiestas de fin de año.

Por otra parte, una variada selección de ropa de verano para adultos, jóvenes y niños fue ofrecida a precios bastante competitivos con el mercado local, además de ofrecerles una adecuada selección de las mejores fábricas del medio.

También las ventas en el Supermercado batieron todos los récords. Los Panetones de la Marina tuvieron una gran demanda, así como otros tradicionales productos alimenticios que se utilizan para las fiestas, tales como pavo de doble pechuga, frutas secas, conservas, leche evaporada, chocolates, licores, espumantes, vinos y otros insumos que tienen gran demanda en la fecha.



Modernos y de gran calidad fueron los juguetes que se ofrecieron a un costo bastante económico a los asiduos clientes de nuestro Bazar.

NAVALGRAMA

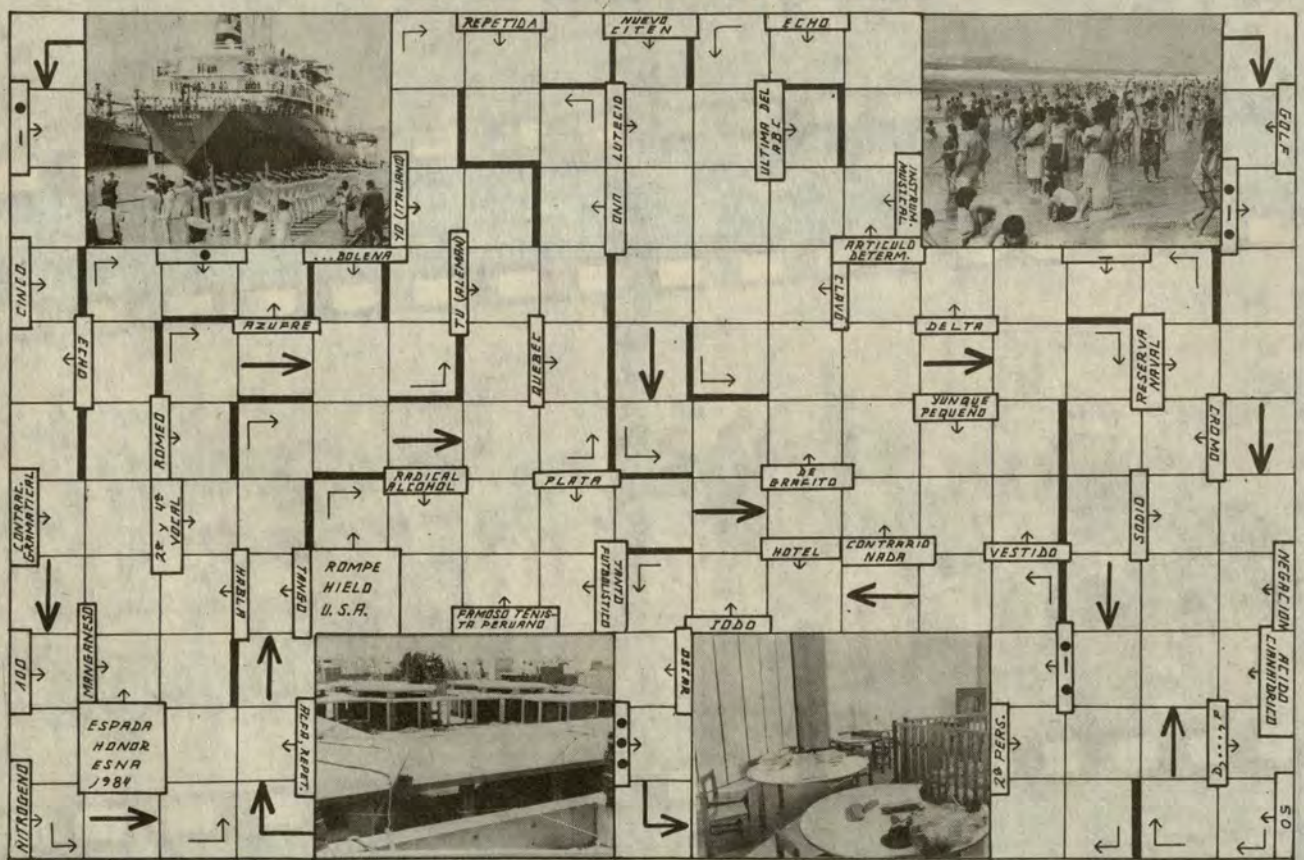

EMPAQUETADURAS
«HERCULES» S.A.

THE ANCHOR
PACKING CO

CLEMCO
INDUSTRIES

Goodall
INTERNATIONAL

L&S.
BEARING

Copaltite
Flexible Steel Lacing Company

SHAMBAN
International

AL SERVICIO DE LA INDUSTRIA NACIONAL

Fabrica toda clase de Empaquetaduras para uso Industrial, Automotriz, Minero, Pesquero, Químico y Petroquímico. En materiales nacionales e importados.

Fabrica en Asbestos: Piñones, Chevrones, O'Rings. En jebes: Frisas en planchas, cordones, esponjas, en Tipos; Natural, Noeprene, Nitrilo, Hy Palon, etc.

REPRESENTAMOS EN FORMA EXCLUSIVA:

– Clemco Industries	:	Arenadoras y Accesorios
– Flexible Steel Lacing Co.	:	Grapas
– Goodall Internacional	:	Fajas en "V", Planas
– L & S Bearing	:	Rodamientos y Chumaceras
– National Engineering Products	:	Sellador Copaltite
– Shambam International	:	O'Rings, Retenes y sellos
– The Anchor Packing Co.	:	Empaquetaduras en General.

DISTRIBUIMOS: Loctite, Permatex; Corcho Simple o Neoprenado, Fieltro, Teflon, Sniamid, Láminas de Acero, Bronce y Cobre.

Cualquier otra consulta sírvanse llamar a nuestro Telf. 318019 o comunicarse directamente a: Av. Luna Pizarro 911, 913 y 915. Lima, 13, Casilla Postal No. 4528 Lima 100. Telex PU.CP.HBOLI 20338 Lima - Perú.



LUBRICANTES:

. Automotrices
. Industriales
. Marinos
. Aviación

Castrol del Perú S.A.

Camino Real 111 of. 216
San Isidro Telf. 40 45 2?

Acción Cívica en Mollendo

Capitanía entrega carpetas, máquinas y herramientas

Con un importante donativo hecho por el gobierno de Holanda, por intermedio del Cónsul de Holanda en Mollendo, Anthony Flanagan Donnelly, el comité "Una carpeta para mi hijo" que preside el capitán de fragata AP Jorge Rubio Betancourt, Capitán de Puerto de Mollendo-Matarani, se entregaron cien carpetas bipersonales a centros educativos de la localidad mollendina.

Este donativo, gestionado por el Capitán de Puerto, ascendió a la suma de S/. 17'290,000.00, los cuales sirvieron para equipar la carpintería que actualmente funciona en la Capitanía de Puerto, dotándola de maquinarias necesarias para la confección de las carpetas, a cuyo fin se encuentra abocado dicho comité, consistente en una sierra circular con motor trifásico y una cepilladora eléctrica.

La acción realizada conjuntamente por el Capitán de Puerto Mollendo Matarani y el Cónsul de Holanda en Mollendo, fue recibida el 8 de octubre de este año con gran beneplácito por el pueblo de Mollendo.



La campaña "Una carpeta para mi hijo" en el puerto mollendino fue exitosa, gracias a la contribución de la Capitanía de Puerto y el Cónsul de Holanda.

Equipo del CITEN

Campeón de Piteros

Con la participación de 36 equipos de las diversas dependencias de la Marina de Guerra, teniendo como escenario la cubierta del BAP "Aguirre", se realizó el campeonato de piteros, habiendo resultado ganador del certamen el equipo del Centro de Instrucción Técnica y Entrenamiento Naval (CITEN).

En la competencia individual resultó campeón el alumno Fernando Narváez Villegas; en la competencia por grupos ocupó el primer puesto el OM2 Wilberto Serrano Véliz, y el tercer puesto le correspondió al alumno Julio Dávila Trigoso. Los tres competidores indicados pertenecen al CITEN.



El ganador OM2 Wilberto Serrano Véliz, ejecuta el sonido característico del "Pito Contramaestre".

Donación de Libros al CITEN

El capitán de corbeta (r) Jorge Del Río R., en un gesto digno de ser tomado en cuenta, hizo efectiva una importante donación de libros y publicaciones sobre equipos electrónicos marinos a la Biblioteca de la Escuela de Electrónica del Centro de Instrucción Técnica y Entrenamiento Naval, la misma que fuera creada por él cuando se encontraba en servicio activo, en el año 1953.

Asimismo, hizo saber que la presente donación de la referencia constituye un primer lote y que se encuentra preparando otros para ser entregados en la misma condición, a fin de incrementar la bibliografía referente a la especialidad.

TODOS
OFRECEN
créditos

NOSOTROS
DAMOS
CREDITOS

COOPERATIVA DE AHORRO Y CREDITO ALAS PERUANAS

Y LOS CREDITOS LOS DAMOS:
A sola Firma,
de Inmediato y en Efectivo

O SI PREFIERE:
Créditos Ordinarios
hasta por 6 millones
al 2.5% de interés.

ADEMAS LE OFRECEMOS:
-Especialización
Profesional y Técnica
para Ud. y sus familiares.
-Servicio de Previsión
Social por deceso.
-Vacaciones Utiles
para sus hijos.

COOPERATIVA DE AHORRO Y CREDITO "ALAS PERUANAS" LTDA. Nº 461

Lo esperamos en:
Cayetano Heredia 1092 Jesús María
Teléfono 717135
De Lunes a Viernes de: 12:30 a 19:30
y Sábados de 9:00 a 12:30

Desfile de modas en San Borja

Con nutrida asistencia de distinguidas damas, el 9 de noviembre último en el Centro Naval de San Borja se llevó a cabo el Gran Café Cultural-Show Artístico, a través del cual se realizó un sugestivo desfile de modas de ropa interior, evento organizado por la Asociación "Stella Maris" pro-fondos para la construcción de la Guardería, tarea muy plausible en la cual está empeñado el alto mando naval.

Gran animación brindó a este desfile la participación de dos bellezas peruanas: la Srta. Fiorella Ferrari "Miss Perú 1984" y la de Mariella Barragán Scavino "Srta. Maja Perú 1984", las cuales lucieron ropas de la firma Beauty Form Peruana S.A.





Con la participación de Miss Perú y el actor Tulio Loza, se recaudó fondos para la Guardería Naval.

Un toque de gracia y será tuyo... pareciera decir Tulio Loza, en el café Cultural de San Borja...

Amenizó el evento artístico el cómico nacional Tulio Loza, "Camotulio", quien deleitó con sus ocurrencias a las numerosas damas asistentes.

Las integrantes de la junta directiva de la Asociación "Stella Maris", atendieron finalmente a las esposas de los oficiales, al igual que a los familiares y amigas asistentes a esta velada de bien social, durante la cual también se efectuaron rifas y sorteos para incrementar los fondos destinados a culminar el equipamiento de la Guardería Infantil.

CONTRALMIRANTE AURELIO GARCIA Y GARCIA

(Viene de la página 29)

Obligado a huir al extranjero por el acoso de la soldadesca invasora se dirigió a Europa. Hallándose en este continente, el 13 de noviembre de 1883 fue nombrado Enviado Extraordinario y Ministro Plenipotenciario del Perú ante la corte de su Majestad Británica, habiendo sido recibido por la Reina Victoria.

El contralmirante Aurelio García y García, después de su actuación diplomática en Europa, regresó al país en el primer trimestre de 1886.

COLOFON

A su retorno a la patria, el contralmirante García y García se dedicó a la explotación de minas en la provincia de La Unión, departamento de Arequipa. En estos afanes, en Quilca fue afectado por un violento proceso de tifus. Con la celeridad del caso, el presidente de la República General Andrés A. Cáceres, envió en su auxilio el transporte "Santa Rosa", al mando del contralmirante Villavisencio. Llegado al Callao, pese a los cuidados que se le prodigó, dejó de existir el 25 de junio de 1888.

21° Aniversario de DIMAR

Con un sencillo ágape, la Dirección de Información de la Marina celebró el 12 de noviembre el veintiún aniversario de su creación. En la reunión se recordó emotivamente al recordado Capitán de Navío Francisco Quirós Tafur como el fundador y propulsor de las Relaciones Públicas y de la Prensa en la institución. A su vez, el actual Director, Capitán de Navío Juan Ribaudo de la Torre, mostró su reconocimiento por la cooperación demostrada por todo el personal y por las metas alcanzadas, especialmente en las tareas inherentes al Año del Sesquicentenario del Natalicio del Gran Almirante Grau. En una de las fotos, vemos al Subdirector de DIMAR, C. de F. Héctor Lazo, apreståndose a cortar la torta del 21o. Aniversario.



SOUTHERN PERU

Siempre presente en nuestro desarrollo

15

ESCUELAS

343

PROFESORES

7,515

ALUMNOS



UN LAPIZ Y UN CUADERNO

ES SUFICIENTE PARA SEÑALAR CON CIFRAS ELOCUENTES NUESTRA PRIMORDIAL PREOCUPACION POR LOS 7,515 HIJOS DE NUESTROS TRABAJADORES DE TOQUEPALA, CUAJONE E ILO, QUE RECIBEN ESTE AÑO SIN COSTO ALGUNO, INCLUYENDO UTILES ESCOLARES, UNIFORMES Y CUIDADOS DE SALUD, UNA EDUCACION ESMERADA, IMPARTIDA POR PROFESIONALES ALTAMENTE CALIFICADOS Y CON EL APOYO DIDACTICO MAS AVANZADO, EN EL FIRME CONVENCIMIENTO QUE ESTAMOS APORTANDO EN FORMA CONCRETA, LA HERRAMIENTA FUNDAMENTAL PARA EL PROGRESO DE ESTOS FUTUROS CIUDADANOS, SUS FAMILIAS Y NUESTRO PAIS.

• A.VELIZ Z.

DEPORTES

Defensor Angamos

Dedica título al héroe Miguel Grau

Un equipo de fútbol integrado por personal de la Marina de Guerra del Perú y que lleva el nombre de Defensor Angamos, en recuerdo del glorioso combate del 8 de octubre de 1879, ha culminado con gran éxito su campaña deportiva al clasificarse Campeón de Fútbol de Segunda División de la Liga de este deporte en Paita, lo que le permitirá, para el año 1985, actuar en la categoría de primera división.

La campaña cumplida por Defensor Angamos ha sido realmente asombrosa y, luego de obtener el título, el capitán del equipo manifestó que era el homenaje de esta flamante institución al héroe Miguel Grau en el sesquicentenario de su natalicio, agradeciendo al actual presidente del club, Tte. 1o. Rafael Benvenuto Pianezzi.

El entrenador del Defensor Angamos es Jorge Castillo y los integrantes del equipo campeón son los siguientes jugadores: Luis Uchuya, Ladislao Ramírez, Alberto Gómez, Carlos Maturalish, Honorato Estela, Marco Briones, Luis Montes, Mario Cánova, Javier y David Baca, Ricardo Chumo, Guillermo Olsen, Francisco Roldán, Lorenzo Mejía, Jaime Salazar, Yálico Espinoza y Jorge Figueroa.



Escuela Naval

Sub-Campeón de Atletismo

El representativo de la Escuela Naval del Perú, durante el campeonato de Atletismo organizado por la Federación Deportiva Militar, totalizando 139 puntos, se adjudicó el subcampeonato tras su similar de la Escuela de Chorrillos que acumuló 170 puntos.

Por su parte, el cadete naval de segundo año, Luis Rivero conquistó los primeros lugares en las pruebas de 110 metros con vallas, con 16'9 y en 400 metros con vallas.

El cadete naval José Orejas obtuvo medalla de oro en disco alcanzando la distancia de 39.76 metros como en lanzamiento de bala registrando 12.32 metros.

En lanzamiento de jabalina, el cadete naval de cuarto, Luis Martínez ganó la competencia con 49.92 metros.

El equipo de la Escuela Naval estuvo integrado por los cadetes Javier Llatas, Jaime Hernández, Miguel Bouroncle, José Coloma, Javier del Aguila, Paúl Sánchez, Augusto Aranda, José de Vivero, José Brineti, Julio Alegría, Luis Gonzales y Fernando Barrionuevo.



Habilidad y destreza. . .

Vóley FF.AA.

CITEN: Primer Puesto

Con una espectacular muestra de pundonor y garra, el sexteto del Centro de Instrucción Técnica y Entrenamiento Naval (CITEN), doblegó en forma categórica al representativo de la Fuerza Aérea del Perú por tres sets a uno, adjudicándose el trofeo "Campeonato de Vóley Inter-Fuerzas Armadas" que culminó en forma exitosa el 2 de octubre en el campo deportivo de la Base Naval del Callao.

El elenco "marinero" en todo momento respondió al esquema de juego impuesto por el entrenador, ratificando así su superioridad en esta disciplina deportiva a nivel de las Fuerzas Armadas.

Finalizada la contienda deportiva, se realizó una fiesta de confraternidad en la cual los elencos deportivos participantes asistieron a este ágape.

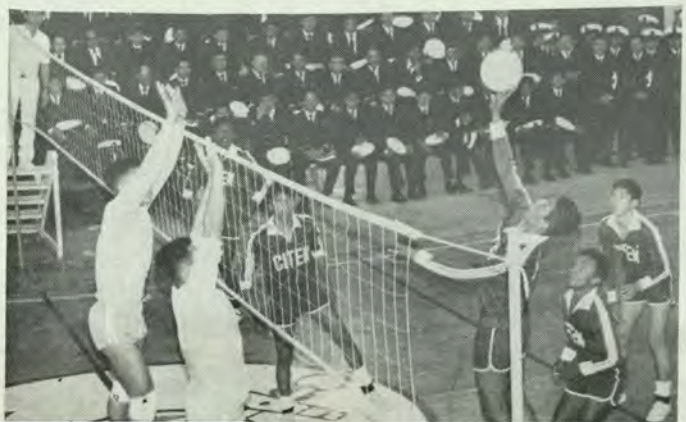

Mérito al esfuerzo del equipo naval. . .

Equipo Fútbol CITEN
2da. División Amateur

Contando con el apoyo del comando y con la colaboración entusiasta del personal, se ha fundado el Club Deportivo CITEN, el mismo que ahora actúa en la Segunda División Amateur de la Liga de Fútbol del Callao, donde actualmente ocupa el primer lugar en la tabla de colocaciones.

Es importante hacer notar el alto grado de disciplina que observa este equipo, cuyos integrantes hacen gala de un excelente estado físico, además de una excelente técnica, todo ello debido a la dirección del profesor Puccinelli y los técnicos Julio Farfán y Gerardo Olaya.

La plana titular del equipo la integran los jugadores: Cerdán, Montero, Guerra, Navarro, Andrade, Peña, Palomino, Miranda, Aranzana, Solano y Rabanal.

Fuerza de Infantería de Marina

Campeón en Fulbito a nivel Técnicos

Luciendo el trofeo "Gran Almirante Grau", el representativo de la Fuerza de Infantería de Marina recorrió las instalaciones deportivas del club "Contramaestre Dueñas", tras haber finalizado el encuentro de definición frente a su similar del BAP "Aguirre", ganando el campeonato, en la categoría de Técnicos de la Armada.

Por otra parte, en la serie de oficiales de mar, el elenco de la Estación de Torpedos fue un digno ganador, tras de vencer al representativo del crucero BAP "Aguirre", que se adjudicó en esta forma los dos subcampeonatos.

Estos importantes eventos deportivos, agruparon a más de un centenar de equipos pertenecientes a buques y dependencias de la Armada.



El Comandante del BAP "Aguirre" da el play de honor en el campeonato de fulbito, en el Club Contramaestre Dueñas.



El encargado de hacer entrega del respectivo trofeo "Gran Almirante Grau" fue el contralmirante Alfredo Arnaiz Ambrosiano, Director de Bienestar de la Marina.

Entre los equipos participantes estuvieron los del BAP "Almirante Grau", BAP "Villar", BAP "Ferré", BAP "Diez Canseco", BAP "Palacios", Estación Naval Alfonso Ugarte, CITEN, Base Naval del Callao, Arsenal Naval y Ministerio de Marina, entre otros.

Luciendo el trofeo, el representativo de la Estación de Torpedos, que campeonó en la serie de Oficiales de Mar.

SIMA Campeón en Juegos RED TAP

En las competencias por la copa "Gran Almirante Miguel Grau" disputada por primera vez en las lides deportivas de la Administración Pública, con la participación de 36 equipos representativos de Lima Metropolitana, fue ganada por el representativo del SIMA.

En esta forma la delegación del Servicio Industrial de la Marina se hizo acreedor a tan merecido galardón al haber acumulado el máximo puntaje en estas justas deportivas.

El encargado de hacer entrega del preciado trofeo a nombre del Ministro de Marina, fue el Capitán de Navío César Linares Velásquez, quien al hacer uso de la palabra reafirmó los lazos de amistad y camaradería existentes entre los representantes de la Administración Pública.

Por otro lado, el evento deportivo reunió a más de millar y medio de participantes en las diferentes modalidades deportivas como fútbol, vóley (masculino y femenino), básquet (dos modalidades), natación, bochas, frontón, juegos de mesa, tiro al sapo, caminatas, atletismo y otros.

Enaltece sobremanera que el SIMA haya obtenido el trofeo "Almirante Grau", justo en el homenaje tributado por el sesquicentenario del natalicio del Gran Almirante Grau. La segunda y la tercera colocación, correspondieron al Ministerio de Salud y la Empresa Nacional de la Sal, respectivamente.

Luciendo el trofeo "Sesquicentenario del Natalicio del Almirante Grau", el representativo del SIMA-PERU, se coronó campeón de los Juegos Deportivos Red-Tap 1984.

