¡BIENVENIDO COMGEMAR!

Ministro de Marina presenta al nuevo Comandante General, Almirante Gerónimo Cafferata Marazzi

LA MAS ALTA DISTINCION NAVAL



Gran Cruz Especial Cruz Peruana al Mérito Naval



La Marina de Guerra protege y apoya a compatriotas andinos.

el monitor

ORGANO INFORMATIVO DE LA MARINA DE GUERRA DEL PERU

Lima-Perú Enero 1985 Nº 153

Editorial

¡Iniciando un nuevo año!

Iniciamos un nuevo año, estimulados cada vez más para llegar a nuestros lectores con la información oportuna y veraz, que les permita tomar un conocimiento cabal de la gloriosa organización de que formamos parte y transmitiéndoles asimismo la constante preocupación del Alto Mando Naval para continuar elevando la eficiencia en nuestro trabajo así como de brindar las mejores condiciones posibles en lo que respecta a infraestructura y facilidades de bienestar.

Saludamos a través de estas líneas a nuestro nuevo Comandante General de la Marina, felicitándolo por haber llegado al más alto cargo castrense de la Institución y transmitiendo su deseo y decisión de lograr la trilogía del Comando Naval, tendiente a obtener la mayor unión institucional, el profesionalismo operativo y una férrea disciplina; esta última, base fundamental de toda organización militar.

Deseamos asimismo relevar la labor de la Marina de Guerra del Perú en la zona de emergencia en la cual nuestros elementos de Infantería de Marina, desarrollan una patriótica labor de reconstrucción y de ayuda a los pueblos ubicados en ella a la vez que despliega su protección a los moradores de la región, enfrentando a la siniestra guerrilla senderista que ha desatado su vandálica acción tratando de imponer el terror en la zona y otros lugares del Perú.

"El Monitor", en cumplimiento de su rol periodístico derivado de una ética al servicio de la verdad, lejos de todo sensacionalismo y truculencia, se ha propuesto llevar a sus lectores a la más estricta objetividad en contrastación a la campaña orquestada que algunos medios de información han desatado contra nuestros hombres y su sacrificada labor, tergiversando la verdad y atendiendo a oscuros fines que indudablemente están buscando implantar en el Perú un estado de totalitarismo en contra del deseo de sus ciudadanos honorables.

De ahí pues, que nuestra revista presenta hoy a la consideración de sus lectores, una concisa e importante información acerca de la compleja y múltiple actividad que llevan a cabo estos hombres del nivel del mar que han acudido a defender la vida y actividades de sus hermanos andinos, quienes se han dirigido repetidas veces a las autoridades pertinentes agradeciendo los alcances de esta solidaridad y protección dispensada a ciudades, pagos o caseríos de la región.

el monitor

DIRECTORIO

Director: C. de N. Carlos Ponce Canessa. Jefe de Operaciones: C. de F. Néstor Garrido Guevara. Jefe de Redacción: Ricardo Vega Pardo. Diseño y Coordinación: César Zuñiga Murillo. Redactores: Sixto Huanambal Peralta, Pedro Florez Garmendia, Julio García Castro y Cecilia Mazzini. Coordinador Fotográfico: Jesús Torres Chavera. Fotos: Fotografía DIMAR, T3 Felipe Luna. Secretaria: Juana Jiménez G. Impresión: Abril Editores e Impresores. Redacción: Ministerio de Marina. Av. Salaverry Cdra. 24 Telef. 63-5151 Anexo 118 – Lima - Perú.

Almirante Gerónimo

Comandante

En imponente ceremonia efectuada en la Escuela Naval del Perú, el Ministro de Marina, almirante Jorge Du Bois Gervasi presentó el 2 de enero del presente año, al almirante Gerónimo Cafferata Marazzi como el nuevo Comandante General de la Marina de Guerra del Perú.

Luego de la presentación de la más alta autoridad naval, se procedió al arriado de la insignia del Comandante General saliente, mientras se le rendía honores con 17 salvas de cañón, a cuyo término, un cadete naval se dirigió hacia el estrado para hacerle entrega de la misma, al vicealmirante Ricardo Zevallos Newton, quien por mandato de la ley pasaba a la situación de retiro.

A continuación, se realizó el izamiento de la insignia del Comandante General entrante, rindiéndosele los honores correspondientes con 17 salvas de cañón.

El Titular de Marina presentó enseguida su saludo al flamante Comandante General de la Marina, quien dio lectura a su proclama, expresando:

"En cumplimiento de la decisión del señor Presidente Constitucional de la República, Jefe Supremo de la Fuerza Armada y de acuerdo con el mandato de nuestra Ley orgánica, me corresponde el alto honor de asumir el día de hoy el cargo de Comandante General de la gloriosa Marina de Guerra del Perú.

Estoy plenamente consciente de la elevada responsabilidad que esta honrosa misión reviste, pero tengo al mismo tiempo la firme convicción que su cabal cumplimiento está garantizado por una vasta y gloriosa tradición naval, sustentada fundamentalmente en la firme, decidida y disciplinada acción de todos y cada uno de quienes conformamos la institución, en un sólido cuerpo, con un solo y elevado espíritu, virtudes que se inspiran en un común y hermoso ideal vinculado con el destino y la grandeza de nuestra querida patria".

El almirante Cafferata, luego de referirse a las hordas demenciales que rasgan las entrañas de la patria, expresó: "Ante el monumento de don Miguel Grau Seminario, rindo un emocionado homenaje a nuestros jóvenes infantes de Marina que dejaron su sangre en los agrestes parajes de Ayacucho en defensa de la paz interior de la República; que su sacrificio nos fortalezca, que su mensaje de amor a la patria revitalice nuestros espíritus y que nos recuerde que la defensa de nuestra bandera bicolor es la sagrada misión que siempre afrontamos con energía y decisión, ante ésta como cualquier otra

Cafferata Marazzi

General de la Marina



El Almirante Gerónimo Cafferata Marazzi, hace uso de la palabra, al haber asumido las funciones de nuevo Comandante General de la Marina.

amenaza que se cierna sobre nuestra querida patria".

A continuación, enfatizó: "Miembros de la Marina de Guerra del Perú; podéis estar seguros que encontraréis en vuestro Comandante General, el guía y conductor hacia la victoria, cuando la ocasión así lo demande; y mi conciencia se verá fortalecida por vuestra presencia, lealtad, disciplina, compromiso y acción decidida".

En otra parte de su proclama, el Comandante General de la Marina invocó y reiteró con energía, a propender a la constante superación técnica y profesional, mejorando la calidad de nuestro trabajo, rechazando el empirismo y la improvisación, con el fin de cumplir con eficiencia la misión constitucional encomendada a la Marina.

Finalizó su elocuente discurso, expresando: "Al asumir la Comandancia General de la Marina de Guerra, pido con singular fervor pero con absoluta humildad que nuestro Gran Almirante ilumine mis pasos, y que Dios inspire mis decisiones".

Al término de la lectura de la proclama, el nuevo Comandante General de la Marina, fue saludado por almirantes, oficiales superiores, oficiales subalternos, técnicos y oficiales de mar y empleados civiles.

Culminó la ceremonia con la entonación del Himno de la Marina y con un impresionante y vibrante desfile del Agrupamiento Naval.

Datos Biográficos

El nuevo Comandante General de la Marina, almirante Gerónimo Cafferata Marazzi, quien desde el 1o. de Enero del presente año asumió el máximo cargo naval castrense, nació en Lima el 14 de Julio de 1929. Ingresó a la Escuela Naval el 26 de Febrero de 1946 y egresó de esa Alma Mater como Alférez de Fragata el 29 de Diciembre de 1950, ascendiendo progresivamente hasta llegar a contralmirante el 1o. de Enero de 1976, a vicealmirante el 1o. de Enero de 1982 y a almirante el 2 de enero de 1985.

Está casado con la señora Lucy Escudero Lañas, con quien tiene cinco hijos: José Renzo, María Roxana, María Silvana, José Sergio y Carla María.

El almirante Cafferata es calificado en electrónica, en comunicaciones y en Guerra de Superficie. Ha seguido el curso de Mantenimiento Electrónico para Oficiales de la Escuela de Great de Lakes en Estados Unidos de América, el Curso Básico de E.M. y el de Comando y Estado Mayor en la Escuela Superior de Guerra Naval y participó en el curso de Defensa Nacional en el CAEM, Promoción XXV.

Durante su vasta trayectoria naval ha servido en diferentes buques y dependencias de nuestra Marina de Guerra. Asimismo ha sido comisionado al extranjero para cumplir importantes trabajos en adquisición de diversos buques. Ha sido Instructor de la Escuela Electrónica en el Centro de Instrucción Técnica y Entrenamiento Naval (CITEN), jefe de comunicaciones y electrónica en la Comandancia General de la Escuadra; Comandante de la Cañonera BAP "Amazonas" y comandante de la Estación Naval "Teniente Clavero" en Iquitos. Ha sido también Jefe del Departamento de Operaciones e instructor encargado de la Escuela Electrónica en el CITEN, instructor de electrónica y comunicaciones en la Escuela Naval del Perú, segundo comandante en el Destructor ex-BAP "Guise". Adscrito a la Agregaduría Naval en Washington, Comandante del ex-BAP "Guise" y Sub-Director General del Personal de la Marina.

Por otra parte, también ha ejercido la presidencia ejecutiva de la Empresa Administradora de Inmuebles (EMADI) y ha sido Director del Banco de la Vivienda, Comandante de la Flotilla de Destructores Antisubmarinos, Jefe de Comisionamiento del nuevo crucero BAP "Almirante Grau" y luego Comandante del mismo y Jefe de Planes Política y Estrategia en el Estado Mayor General de la Marina. Posteriormente fue Ministro de Estado en la Cartera de Vivienda y Construcción en el Ministerio de Vivienda, Director General de Economía de la Marina, Vicepresidente del Banco Central de Reserva, Director del SIMA-PERU, Comandante de la II Zona Naval y Comandante General de la Base Naval del Callao, Jefe de la Secretaría de Defensa Nacional, Comandante General de Operaciones Navales, Presidente de la Junta de Administración de la Oficina Naviera Comercial y finalmente Inspector General de la Marina.

Entre otras importantes condecoraciones, el nuevo Comandante General de la Marina ostenta en el máximo grado de "Gran Cruz" las siguientes preseas: Orden Gran Almirante Grau, Orden Cruz Peruana al Mérito Naval, Orden al Mérito Aeronáutico, Orden de Mayo al Mérito de la República Argentina, Orden al Mérito de la Guardia Civil del Perú, Orden al Mérito de la Policía de Investigaciones del Perú, Orden al Mérito de la Sanidad de las Fuerzas Policiales y Orden al Mérito de la Guardia Republicana del Perú, y "Gran Oficial" de la Orden Militar de Ayacucho, "Primera Clase" de la Orden Francisco Miranda de la República de Venezuela y "Tercera Clase" de la Orden al Mérito Naval de ese mismo país.

Vicealmirante Víctor Nicolini del Castillo

Jefe de Estado Mayor General de la Marina

El Comandante General de la Marina, almirante Gerónimo Caffe-rata Marazzi, en ceremonia estrictamente naval, presentó el 3 de enero en el Ministerio de Marina, ante los comandos de unidades y dependencias, al vicealmirante Víctor Nicolini del Castillo como nuevo Jefe del Estado Mayor General de la Marina.

Previamente, el Alto Mando Naval rindió honores al Pabellón Nacional y pasó revista a las tropas del Agrupamiento Naval. Luego se leyó la Resolución Suprema correspondiente.

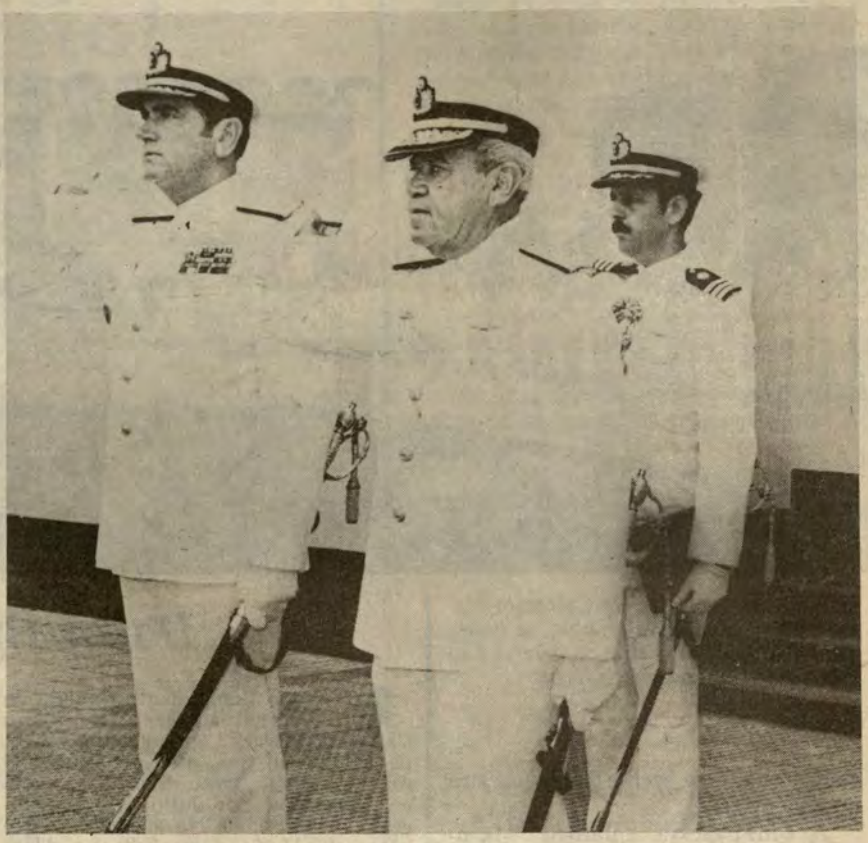

El nuevo Jefe de Estado Mayor General de la Marina, vicealmirante Víctor Nicolini del Castillo, es presentado por el Comandante General de la Marina.

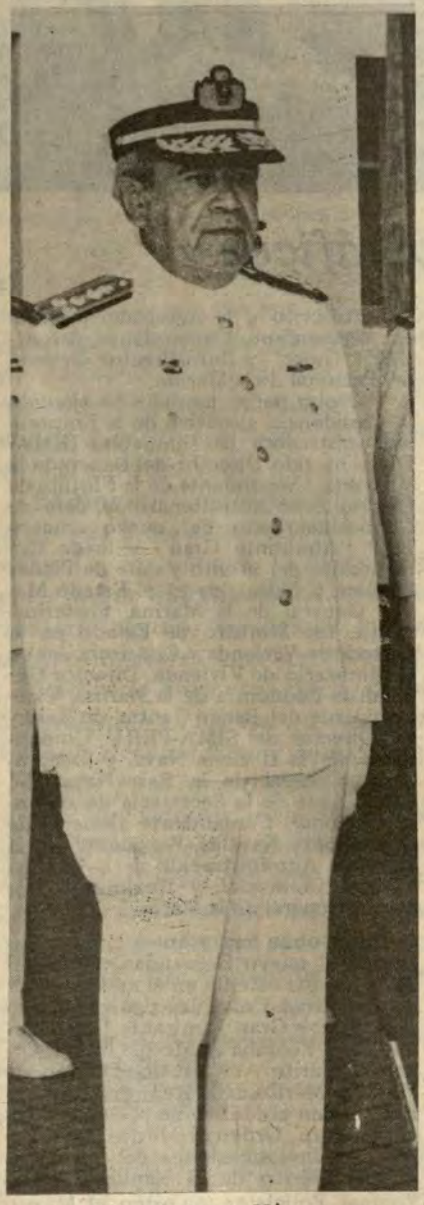

Vicealmirante Víctor Nicolini del Castillo

El vicealmirante Víctor Nicolini del Castillo nació en la ciudad de Paita. Hizo su ingreso a la Escuela Naval del Perú el 10 de marzo de 1947. Está casado con la señora Clelia Isabel Solimano, y es padre de tres hijos, el menor de los cuales es Cadete del primer año de la Escuela Naval.

Desde su graduación como Alférez de Fragata en diciembre de 1951 ha realizado una brillante carrera naval, ascendiendo a contralmirante en enero de 1976 y a vicealmirante en enero de 1982.

Ha realizado diferentes cursos de su especialidad en las escuelas de nuestra Marina y en Jacksonville y en Norfolk, Estados Unidos de América.

Entre otros, ha seguido el Curso Básico de Estado Mayor, en la Academia de Guerra Aérea; Curso de C.I.P., Curso Extensión de Comando Estado Mayor en la Escuela Superior de Guerra Naval; Curso de Comando y Estado Mayor Residente, Curso Métodos Cuantitativos: PERT/CPM, en la Sociedad de Estudios de Productividad y Curso de Contabilidad Gerencial en la Escuela Superior de Negocios para Graduados.

El Vicealmirante Nicolini es calificado en Electrónica y en Guerra de Superficie.

Durante su vasta carrera naval ha desempeñado importantes cargos en dependencias y en unidades navales. Ha sido Comandante del BAP "Villar", Comandante del BAP "Almirante Grau", Agregado Naval en Venezuela, Director de la Escuela Naval del Perú, Secretario General de Marina, Director Ejecutivo de los Servicios Industriales de la Marina, Comandante de la Fuerza de Superficie, Director General del Material, Inspector General de Marina y Comandante de la Segunda Zona Naval.

Ostenta las condecoraciones "Segunda Clase" de la "Orden al Mérito Naval" de la Marina Venezolana; "Gran Cruz" de la Orden "Cruz Peruana al Mérito Naval" y "Gran Cruz" de la Orden "Gran Almirante Grau".

Vicealmirante Julio Pacheco Concha Hubner

Comandante General de Operaciones Navales

El nuevo Comandante General de Operaciones Navales, vicealmirante Julio Pacheco Concha Hubner, fue presentado por el Comandante General de la Marina, almirante Gerónimo Cafferata Marazzi, en ceremonia efectuada en la cubierta del BAP "Aguirre", el jueves 3 de enero.

Durante su discurso, el nuevo Comandante General de Operaciones Navales, exhortó a las fuerzas operativas de la Marina a garantizar la independencia, soberanía e integridad de la República, que constitucionalmente nos asigna la Carta Magna.

Expresó también que "la historia nos enseña que las previsiones que se tomen en tiempo de paz, aún a costa de grandes sacrificios económicos, sólo pueden compensar con creces las amarguras de guerras lacerantes y desgarradoras".

Por otro lado, hizo un llamado al elevado espíritu naval con tenacidad en el trabajo, así como con entusiasmo, dinamismo y confianza en el éxito, que son las cualidades que caracterizan la moral de nuestro personal, basada en el respeto, la disciplina, la lealtad, la justicia y la cohesión institucional, concordante con las más puras tradiciones navales.

Durante la ceremonia estuvieron presentes los comandantes de las Fuerzas Operativas de la Marina, comandos, jefes y oficiales de la Marina.



En la cubierta de vuelo del BAP "Aguirre", fue presentado el vicealmirante Julio Pacheco Concha Hubner, por el Comandante General de la Marina, almirante Gerónimo Cafferata Marazzi.

Nuevas Autoridades Navales

Presentación en el Ministerio de Marina

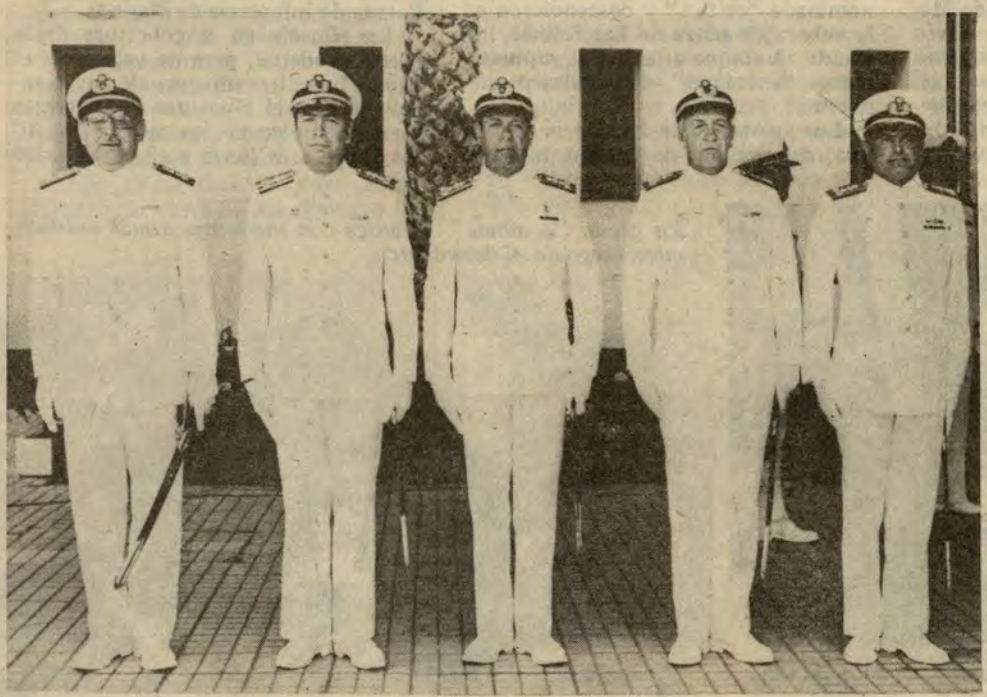

En ceremonia realizada el jueves 3 de enero, el Comandante General de la Marina, almirante Gerónimo Cafferata Marazzi presentó a nuevas autoridades navales.

Fueron presentados ante el personal superior, subalterno y civil del área del Ministerio de Marina, el Director General del Personal, vicealmirante José Carcelén Basurto; el Inspector General de la Marina, vicealmirante Jorge Telaya Hidalgo; el Comandante de la Segunda Zona Naval, vicealmirante Víctor Ramírez Isola; el Director General de Material, vicealmirante Willy Harm Esparza y el Director Ejecutivo del Proyecto de la Base Naval de Chimbote, vicealmirante Raúl Sánchez Sotomayor.

Infantería de Marina

Operativo Enero 85 en la

La misión del marino peruano no se circunscribe solamente a desempeñar sus actividades tutelares en su medio ambiente tradicional, es decir, en el mar, ríos o lagos del territorio nacional.

Nuestra peculiar tarea de marinos cobra aún mayor dimensión cuando, revisando las páginas de la historia verificamos que los hombres que nos antecedieron y nos dieron ejemplo de hombría y de coraje, al carecer de unidades navales, las que habían sido aniquiladas por el invasor o voladas para evitar que cayeran en manos enemigas, resolvieron batirse en tierra reforzando las unidades del ejército que combatieron en San Juan y Miraflores en la nefasta guerra del Pacífico.

Allí, precisamente, hizo gala de valor y heroismo la "Guarnición de Marina" a órdenes del Capitán de Navío Juan Manuel Fanning, cuando exclamó "Adelante Marina", lanzándose con firmeza y haciendo gala del mayor heroismo y desprecio por la muerte contra un enemigo inmensamente superior en número y en equipamiento.

Esta misma exclamación, se dejó escuchar en las extensas playas de Las Salinas (Huacho), pronunciadas ya no por el heroico comandante, sino por las jóvenes generaciones de Oficiales de la Fuerza de Infantería de Marina, que se desplazaban enérgica y valientemente durante el Operativo Enero 85, realizado del 23 al 27 de dicho mes.

Previamente, raudos y veloces helicópteros de la Fuerza Aérea del Perú, conduciendo a efectivos de la Infantería de Marina, sobrevolaron la zona denominada "crítica" y descendieron en la cabeza de playa de Las Salinas, iniciando el ataque a las zonas supuestamente "enemigas", detectadas previamente.

Los pelotones de Infantería de Marina, sin pérdida de tiempo, hicieron efectiva la misión encomendada —ganando terreno— tras un duro y esforzado trajín en las lomas y extensos arenales, ocupando con éxito las zonas enemigas. Allí, precisamente, se ordenó la consolidación de la zona con "defensa perimétrica", evitando posibles incursores.

ARTILLERIA Y PATRULLAJE

En lugares estratégicos se ubicaron los cañones, morteros y nido de ametralladoras, que se ejercitaron en actividades de combate, en desplazamientos ofensivos y defensivos, que demuestran el alto grado de preparación y profesionalismo de esta tradicional Fuerza de Infantería de Marina.

La eficacia en la cobertura de la guerra moderna, permite establecer el esmerado entrenamiento de los combatientes en el buen uso de las armas y en el empleo de los medios logísticos capaces de llevar a efecto el éxito



¡ALTO!. . . blanco a la vista. . .

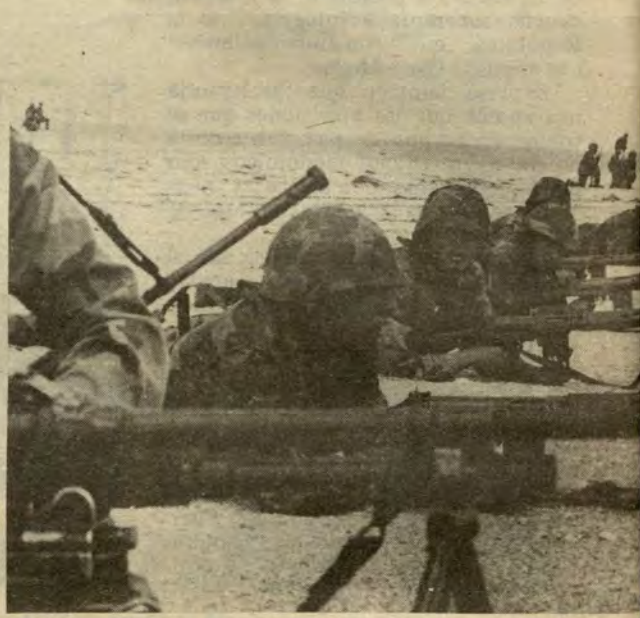



Un médico naval atiende cuidadosamente a un herido. . .

En pleno "combate", infantes con modernas armas antitanques, luego de su desembarco.



Salinas

de las operaciones.

Así en el terreno de combate, se hicieron presente los vehículos de Reconocimiento Anfibio, batiendo los objetivos detallados en el Operativo Enero 85.

Posteriormente, los curtidos y esforzados combatientes realizaron diferentes pruebas de eficiencia en el empleo de métodos y modernas técnicas de patrullaje.



Ataque sorpresivo por la Infantería de Marina con apoyo de helicópteros de la Fuerza Aérea del Perú.



Tomando posiciones estratégicas de una cabecera de playa.



¡Listos!. . . Fuego

La férrea voluntad e inquebrantable decisión de estos hombres, que cumplen diferentes actividades en unidades y dependencias de nuestra gloriosa Marina de Guerra, permitió que patrullaran un área con un perímetro de más de 280 kilómetros desde la zona denominada "Boca de Lobo", hasta el Cuartel General de Infantería de Marina en Ancón, donde se demostró la fortaleza y temple de los aguerridos Infantes de Marina.

Los cinco días de duro entrenamiento, a través de los cuales se logró un alto nivel de preparación y eficiencia en el logro de objetivos, fueron conducidos por hombres de nuestra Fuerza de Infantería de Marina al mando del Capitán de Fragata Carlos Tubino Arias Schreiber, Comandante del Batallón No. 1 de esa Fuerza.

Este operativo es uno de los tantos que realizan nuestros infantes navales en su constante preparación para el cumplimiento de su tarea primordial cual es la conquista de cabeceras de playa proviniendo del mar, combatiendo contra el enemigo ubicado en las áreas costeras.

Sin embargo, con una tenacidad y espíritu superiores, estos hombres, de quienes nos sentimos orgullosos, están ahora combatiendo al feroz y despiadado Sendero Luminoso en un ambiente totalmente diferente, en terreno agreste, a una altura del orden de los 3,000 metros sobre el nivel del mar, en condiciones climáticas sumamente fuertes, para los cuales no se encontraban preparados, agregando finalmente la dificultad del lenguaje.

Van pues, para ellos, las palabras de aliento del "MONITOR" y la simpatía de todos los integrantes de nuestra gran familia naval.



Un alto en la jornada, para reparar energías a la hora de rancho.

Infantes de Marina han tomado una posición de avanzada y están listos para repeler al enemigo.



Presentación de Comandantes Navales

Primera Zona Naval (Piura)



El Comandante General de la Marina lee la Resolución por la que se nombra como nuevo Comandante de la Primera Zona Naval al contralmirante Guillermo Simpson Villagarcía.

En su calidad de Comandante General de la Marina de Guerra y en ceremonia estrictamente naval, el almirante Gerónimo Cafferata Marazzi, presentó como Comandante de la Primera Zona Naval al contralmirante Guillermo Simpson Villagarcía.

El acto, en el que estuvieron presentes almirantes, oficiales superiores, técnicos y oficiales de mar, cabos, marineros, grumetes y empleados civiles, se llevó a cabo el 17 de enero en el local de la Comandancia con sede en Piura.

Al asumir el Comando de la Primera Zona Naval, el contralmirante Simpson dirigió sus primeras palabras, manifestando que se sentía muy honrado, no pudiendo soslayar la responsabilidad que el cargo conlleva, declarando asimismo tener la seguridad de contar con la decidida participación de todos y cada uno de los miembros de la institución, a fin de cumplir con la misión encomendada.

Enfatizó que durante su comando, su política estará enmarcada principalmente "en el ejemplo, el respeto y cumplimiento de nuestras ordenanzas navales, el cumplimiento del deber y un constante profesionalismo en todas las áreas y niveles".

Tercera Zona Naval (Arequipa)

Al asumir el Comando de la Tercera Zona Naval, deseo en primera instancia, manifestar mi profundo y sincero agradecimiento al Alto Mando Naval por la confianza depositada en mi persona, al encargarme la responsabilidad de conducir los medios navales con que cuenta la Marina de Guerra del Perú en la zona sur del país". Así se expresó el recientemente nombrado Comandante de la III Zona Naval, contralmirante Luis Bardales Vásquez de Velasco, durante la ceremonia de su presentación realizada en Arequipa el 10 de enero por el Comandante General de la Marina, almirante Gerónimo Cafferata Marazzi.

En el acto estuvieron presentes el Inspector General de la Marina, vicealmirante Jorge Telaya Hidalgo, el Comandante de la Fuerza de Infantería de Marina, contralmirante Augusto Parodi Rivera, el Secretario del Comandante General de la Marina, contralmirante Edmundo Guzmán Lanfranco, jefes, oficiales, personal subalterno y civil de esta Comandancia con sede en Arequipa.

El nuevo Comandante de la III Zona Naval, añadió: "En mi calidad de Comandante de la III Zona Naval, me cabe la difícil tarea de continuar la tesonera labor desarrollada por los señores almirantes que me precedieron en el cargo. Los logros de mis antecesores constituyen para mi gestión, no sólo un punto de partida, sino el rumbo trazado para el cumplimiento de mi misión encomendada a esta zona naval. Mi actuar estará encuadrado dentro de los lineamientos señalados en la política general de la Marina y en los conceptos expresados por Ud. señor almirante, en la proclama que pronunció al asumir el Comando de nuestra institución el 2 de enero pasado".

En la parte culminante de su discurso, el contralmirante expresó: "Me comprometo ante Ud. señor almirante, Comandante General de la Marina, a desplegar conjuntamente con el personal a mis órdenes, el máximo de nuestras capacidades y experiencias para contribuir con ello al engrandecimiento de la Marina de Guerra".



Contralmirante Luis Bardales Vásquez de Velasco, nuevo Comandante de la Tercera Zona Naval.

de Zonas

"Somos —añadió— herederos de una gloriosa y heroica tradición forjadora en las virtudes sublimes e imperecederas de nuestros héroes, encontrándonos como feliz coincidencia en la cuna del Gran Almirante Miguel Grau, ejemplo sin límites de acendrado amor a la patria, caballerosidad y férrea disciplina".

Lealtad a la institución y a sus superiores, honradez en todos sus actos, cumplimiento en sus deberes y funciones, y profesionalismo en su quehacer diario, fueron las palabras finales dirigidas por el contralmirante Guillermo Simpson a su personal, en una clara invocación al ejercicio de la profesión.

El almirante Gerónimo Cafferata Marazzi, luego de tomar juramento al nuevo Comandante de la Primera Zona Naval, ofreció un almuerzo al que asistieron las principales autoridades del Departamento de Piura.

Intensa actividad desarrolló el almirante Cafferata Marazzi, quien, previamente a su arribo a la ciudad de Piura, viajó con su comitiva a Paita para inspeccionar la Estación Naval, abordando unidades de la Fuerza de Tarea 60, acoderadas en el muelle.

Su retorno a Lima se produjo a las 16.00 horas en una unidad aeronaval de la Marina de Guerra.

COMANDANTE GENERAL DE MARINA DEVELO OLEO DE GRAU EN AREQUIPA

Durante su estada en la ciudad de Arequipa con motivo de la presentación del nuevo Comandante de la III Región, el Comandante General de la Marina, almirante Gerónimo Cafferata Marazzi, develó en el salón principal del club Arequipa un óleo del Gran Almirante Grau.

En la ceremonia estuvieron presentes, el Presidente del Club Arequipa, Herbert Rickets Olivares, directivos de esta institución, el Presidente de la Asociación Pro Marina, filial Arequipa, Javier Pardo Belaúnde y altos jefes navales.

Tras hacer uso de la palabra los directivos de las referidas entidades, el Comandante General de la Marina agradeció expresando que este gesto que perenniza la gloria de nuestro Gran Almirante, compromete aún más la gratitud de la Marina de Guerra del Perú hacia el noble pueblo arequipeño. Y hoy día nuevamente nos vemos honrados al haber sido invitados al local de este prestigioso club para que oficialicemos la entrega por parte de nuestra institución de un óleo del Gran Almirante Miguel Grau y que, en noble gesto, la directiva del Club Arequipa ha colocado en uno de sus principales salones.

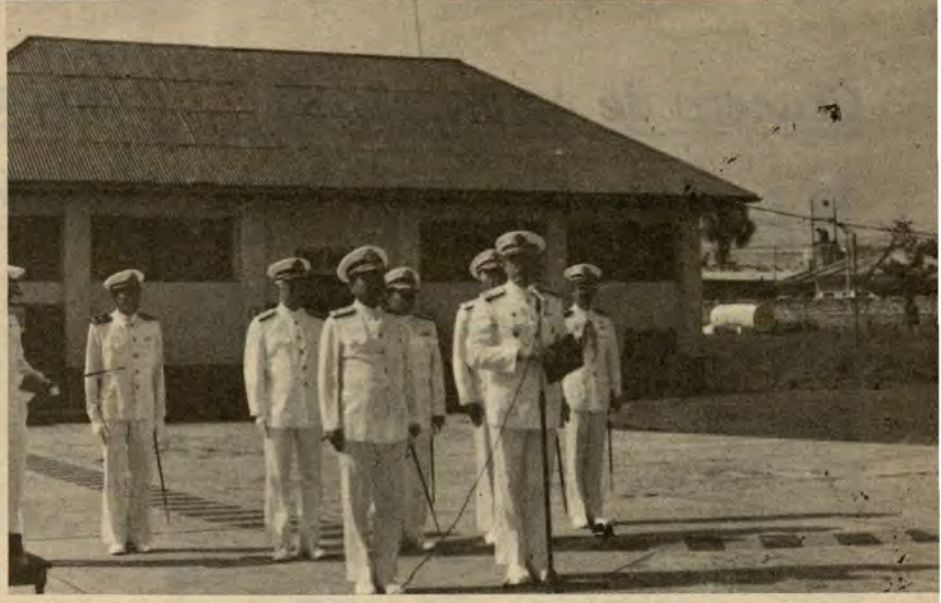

El Comandante General de la Marina, almirante Gerónimo Cafferata Marazzi, presenta al flamante Comandante de la Fuerza Naval de la Amazonía, contralmirante Raúl Parra Maza.

Quinta Zona Naval (Iquitos)

Al asumir el Comando de la 5ta. Zona Naval y la Fuerza Naval de la Amazonía, el contralmirante Raúl Parra Maza, presentado por el Comandante General de la Marina, almirante Gerónimo Cafferata Marazzi, declaró ante las altas autoridades navales, jefes y oficiales, personal subalterno y civil, su decisión de trabajar por el cumplimiento de la siguiente tarea fundamental de "contribuir a garantizar la independencia, soberanía e integridad de la República en la Amazonía peruana y mantener el orden democrático tendiente a asegurar la paz social. Para ello es indispensable identificar los objetivos de la gestión que marcarán el quehacer del comando en esta tarea que son alcanzar el alistamiento de nuestra Fuerza requerido por la Defensa Nacional en el ámbito naval de la Amazonía, e incrementar la moral del personal de la 5ta. Zona Naval, no obstante los limitados recursos con los que se cuenta".

El contralmirante Parra invocó a todo el personal a aunar esfuerzos para, en base al mutuo respeto, guardando las jerarquías y las funciones que a cada cargo compete y dentro del cumplimiento riguroso de las leyes, normas y reglamentos, alcanzar las metas trazadas para lograr nuestros objetivos con unión y disciplina, venciendo toda oposición, venga de donde viniere.

Finalmente, al asumir el cargo de Comandante de esta importante Fuerza Naval les confirmó la decisión de trabajar coordinadamente para alcanzar nuestros objetivos institucionales y por la grandeza de nuestra Marina de Guerra.

Posteriormente, el Comandante General de la Marina presidió en la ciudad de Iquitos una Revista Naval frente al Malecón Tarapacá, a la que asistieron autoridades políticas, militares y civiles.

En el marco de celebraciones del 121o. Aniversario de la fundación de Iquitos, el almirante Cafferata fue declarado Huésped Ilustre, habiéndole hecho entrega de las llaves de la ciudad el burgomaestre del Concejo Provincial de Maynas.



El alcalde de Maynas Rony Valera, destaca la labor desarrollada por la Marina de Guerra del Perú, en la región oriental.

Crucero de verano 1985

BAP "Independencia" navega en Norteamérica

A fin de realizar intensivas prácticas marineras en navegación, cadetes del cuarto y segundo año de la Escuela Naval del Perú continúan realizando su tradicional crucero de instrucción en el extranjero, correspondiente al presente año.

El itinerario de este crucero de instrucción comprende la costa occidental del Pacífico, habiendo arribado de acuerdo a lo programado a los puertos de Acapulco el 21 de enero, donde el Comandante del BAP "Independencia" visitó al Comandante de la Fuerza Militar y al Presidente Municipal de Acapulco.

Asimismo, a su arribo a San Francisco, EE.UU., se realizó una visita protocolar al Comandante Guardacostas del área del Pacífico, al Comandante del Grupo portaaviones No. 3K, al Comandante Jefe de la Estación Naval Treasure Island, al Comandante General del Ejército y a la alcaldesa de San Francisco, Dianne Feinstein.

En los mencionados puertos, nuestros cadetes navales han ratificado los vínculos de amistad con las autoridades y pueblos visitados.

Durante la navegación los cadetes vienen realizando ejercicios de ingeniería, navegación, comunicaciones, artillería, maniobras y otras actividades marineras que complementan las clases teóricas recibidas en la Escuela Naval.

Previamente, el 18 de enero al cruzar la Línea Ecuatorial se llevó a cabo el tradicional "bautizo de los moros" en el que intervinieron dos oficiales del Ejército Peruano y de la Fuerza Aérea Peruana, además doce cadetes de ambos institutos, así como los cadetes navales del segundo y cuarto año y la tripulación del buque escuela.

El BAP "Independencia" se encuentra comandado por el Capitán de Navío Alberto Buonamicci Silvestri y cuenta con una dotación conformada por 12 oficiales y 180 tripulantes.



Rumbo al BAP "Independencia" para emprender el crucero de Instrucción, correspondiente al presente año.

Emotiva despedida de parte de los familiares, a los Cadetes Navales del segundo y cuarto año...



Por tubería submarina

Agua potable a San Lorenzo

Gracias a la aplicación de los avances tecnológicos, fue inaugurado el 31 de enero el sistema de transporte de agua potable desde La Punta a la Isla San Lorenzo, en un acto que contó con la asistencia del Alto Mando Naval.

La llave maestra del dispositivo, instalada en el área de la Escuela Naval del Perú, fue accionada conjuntamente por el Ministro de Marina, almirante Jorge Du Bois Gervasi y el Comandante General de la Marina, almirante Gerónimo Cafferata Marazzi.

Este es un hecho trascendental para la Estación Naval de San Lorenzo, donde se recibió el primer chorro de agua potable entre muestras de regocijo por parte del personal que cumple servicios en esa importante dependencia de la Marina.

Las obras de instalación de las tuberías sumergidas y apoyadas en el fondo marino se ejecutaron bajo la dirección técnica de profesionales peruanos, utilizándose equipos y embarcaciones de nuestra Marina de Guerra, cuyo personal contribuyó decididamente en la ejecución de esta obra de alta ingeniería.

La importancia económica de este proyecto radica en un ahorro aproximado de mil dólares diarios, lo cual permitirá recuperar en muy corto tiempo el valor de la inversión.

Como es de conocimiento general, el abastecimiento de agua potable a dicha Estación Naval se efectuaba a través de cisternas y chatas remolcadas que la transportaban desde la Base Naval del Callao, con el consiguiente costo de operación de las embarcaciones, combustible y tiempo en la ejecución de maniobras en la mar.



Un gran esfuerzo institucional... para procurar agua potable a la isla San Lorenzo.

Es de destacar la acción de la Dirección de Hidrografía y Navegación de la Marina, ya que su personal realizó los estudios de corrientes, fondos marinos y batimetría en la zona prevista para la instalación de las tuberías. Asimismo, la silenciosa pero efectiva labor del Servicio de Salvamento de la Marina, que permitió la rápida ejecución de dicha instalación.

INTERCONEXION CON LA RED DE AGUA DE LA ESCUELA NAVAL

La infraestructura del proyecto ha permitido interconectar este sistema con la red de agua existente en la Escuela Naval, reforzada con la perforación de un nuevo pozo.

De este centro de estudios salen dos tuberías de polietileno de alta densidad que, apoyadas en el fondo marino y debidamente ancladas, transportan el agua potable desde el referido lugar hasta los reservorios existentes en la isla San Lorenzo.

Con este logro y con la posibilidad, a muy corto plazo, del tendido de cables submarinos para el transporte de fluído eléctrico a esta importante Estación Naval, se sustituirán los grupos electrógenos actuales. Así, esta dependencia adquiere un significativo progreso material, traducido en beneficio de su dotación.



El Ministro de Marina y el Comandante General de la Marina, observan las instalaciones que conducirán el "vital elemento" de la Escuela Naval a la referida isla.

Máxima distinción naval

Comandante General de la Marina fue condecorado

FUERON IGUALMENTE CONDECORADOS VICEALMIRANTES Y CONTRALMIRANTES RECIENTEMENTE ASCENDIDOS

"Hace unos instantes he tenido la muy grata y especial satisfacción de imponer en mi calidad de Ministro de Marina y Canciller de la Orden Cruz Peruana al Mérito Naval, la presea de la condecoración en su máximo grado de "Gran Cruz Especial" al almirante Gerónimo Cafferata Marazzi en su condición de Comandante General de la Marina, cúspide institucional a la que ha ascendido en reconocimiento a sus personales méritos". Así se expresó el Ministro de Marina, almirante Jorge Du Bois Gervasi, durante la ceremonia de condecoración al almirante Cafferata, acto que se llevó a cabo el 9 de enero de 1985 en la Sala "Huáscar" del Centro Naval San Borja.

Continuando con su discurso, refiriéndose a la trayectoria naval del alto oficial condecorado, el Titular de Marina dijo que él "era testigo de excepción ya que con un solo año de diferencia hemos recorrido el hermoso camino que, naciendo en la Escuela Naval, nos ha llevado a los más altos cargos de la Marina, los cuales aparte de la decisión de orden político ha sido la propia institución la que nos los ha brindado".

"Almirante Cafferata —continuó el Ministro— al otorgarle esta condecoración, expreso la seguridad de que continuaréis haciendo desde el alto cargo que ocupáis, lo que todos los marinos desde casi niños hemos aprendido en nuestra querida Escuela, servir a la Marina dándole lo mejor de nuestras modestas aptitudes con la más profunda humildad inspirada en la inconmensurable grandeza de nuestro Gran Almirante y la eterna gloria de nuestros héroes navales".

Al término de las palabras del Ministro de Marina, en su discurso de agradecimiento el almirante Cafferata expresó: "El gran honor que hoy el Ministro de Marina en su condición de Canciller de la Orden me acaba de conferir, alcanza ribetes de singular connotación por constituir esta presea el más alto grado en la jerarquía de la condecoración. Y es para mi aún mayor la trascendencia de su significado, pues la recibo en la cima de mi carrera al haber alcanzado el más alto grado de Comandante General de nuestra gloriosa Marina de Guerra".

Expresó luego: "Con indescriptible satisfacción, en lo más profundo de mi ser y de mis seres queridos, debo abstraerme por un momento de esta honda emoción pensando en todo lo que hizo por mí la Marina de Guerra de mi patria porque merced a ella puedo lucir con verdadero orgullo esta preciosa joya que es símbolo de una Marina que profundiza sus raíces en el pasado lleno de gloria y se proyecta con sus mejores brillos hacia el futuro; para ella mi reconocimiento y profunda y sincera gratitud".

Añadió luego el Comandante General: "Señor Ministro y Canciller de la Orden, esta presea que me habéis impuesto compromete mis esfuerzos y la recibo con el sentido de un mandato que cumpliré sin límites en mi diaria labor, constituyendo todo un reto que lo afrontaré sin vacilaciones en la toma de mis decisiones".



Señores vicealmirantes y contralmirantes, luego de haber sido condecorados.



El Ministro de Marina, almirante Jorge Du Bois Gervasi en instantes que ciñe la preciada joya a los almirantes ascendidos...

El Comandante General de la Marina, almirante Gerónimo Cafferata Marazzi, en emotivo abrazo con su padre, señor Rómulo Cafferata Miller, quien le expresa su felicitación.





Efusiva felicitación del Ministro de Marina, almirante Jorge Du Bois Gervasi al almirante Cafferata.

OTRAS CONDECORACIONES

Al término de la ceremonia de condecoración del Comandante General de la Marina, los vicealmirantes y contralmirantes recientemente ascendidos fueron condecorados con la Cruz Peruana al Mérito Naval, en los grados de "Gran Cruz" y "Gran Oficial", respectivamente.

Recibieron esta alta distinción en el grado de "Gran Cruz" los vicealmirantes Víctor Ramírez Isola, Willy Harma Esparza, Juan E. Soria Diaz, Raúl Sánchez Sotomayor y Víctor Silva Santisteban Magni.

El Ministro de Marina y Canciller de la Orden impuso luego la condecoración en el grado de Gran Oficial, a los contralmirantes Guillermo Simpson Villagarcía, Luis Gálvez Aulestia, Jorge Saz Pegorari, Luis Bardales Vásquez de Velasco, Jorge López Pardo Figueroa, Augusto Vargas Prada Perales, Fernando Crosby Trisano, Juan Ribaudo de la Torre y al contralmirante S.N. (Mc) David Paredes.

Luego de las palabras del Ministro de Marina, agradeció en nombre de los almirantes condecorados, el vicealmirante Víctor Ramírez Isola, quien dijo: "En mi calidad de oficial almirante más antiguo de los ascendidos en 1985, me es muy grato agradecer al señor Ministro y Canciller de la Orden Cruz Peruana al Mérito Naval la imposición de la presea de la condecoración en los grados de Gran Cruz y Gran Oficial. Al recibir esta señalada distinción en los últimos tramos o en el ocaso de nuestra carrera naval, nos sentimos estimulados para continuar luchando por mantener la positiva transformación de nuestra Marina de Guerra".

Al reiterar su reconocimiento, el vicealmirante Ramírez expresó: "Al agradecer nuevamente esta distinción, quiero expresar a Ud. señor Ministro, en nombre de los aquí condecorados, nuestra inquebrantable lealtad a nuestra institución, nuestra firme adhesión a nuestra política y nuestro agradecimiento a los compañeros de armas por el firme apoyo que nos brindan".

Aniversario de creación

Estado Mayor General de Marina

Con los buenos augurios para la realización de objetivos que beneficien a la institución, el Estado Mayor General de la Marina, cumplió el 17 de enero su 64o. Aniversario de su creación, según Decreto Supremo expedido en la Casa de Gobierno por el Presidente Augusto B. Leguía.

Una reunión conmemorativa se celebró ese día, la cual fue presidida por el Jefe del Estado Mayor General de la Marina, vicealmirante Víctor Nicolini del Castillo, con la participación de jefes, oficiales y empleados civiles que prestan servicios en esa importante dependencia de la Marina.

Al hacer uso de la palabra, el vicealmirante Nicolini del Castillo, destacó la labor que desarrolla el Estado Mayor General de la Marina, en las funciones específicas que determina el referido Decreto Supremo. Asimismo, exhortó a seguir laborando en beneficio de la institución y de los organismos de su competencia.

Nuestro reportero gráfico, captó la secuencia de la reunión donde apreciamos al Jefe del Estado Mayor acompañado por el contralmirante Enrique Brain Valencia y de Oficiales, Técnicos Oficiales de Mar y personal civil.



El Jefe del Estado Mayor General de la Marina, vicealmirante Víctor Nicolini del Castillo departiendo con el personal civil durante el acto celebratorio.



En otro aparte de la ceremonia conmemorativa, el Jefe del Estado Mayor con técnicos y oficiales de mar.

Emotivo acto de despedida

Bravo Zulú, Señores Almirantes

Don José Luis Bustamante y Rivero expresó alguna vez: "Hay hombres cuyo paso por el mundo suscita una sensación de permanente plenitud, lleno de lumbre el espíritu, colmada de eficiencia la obra, rebosante de ejemplo la conducta, henchido de nobleza el corazón. De esta estirpe de hombres son ustedes señores almirantes, porque en la vastedad de los años, íntimamente vinculados al resurgimiento institucional, prodigaron por ella su vocación marinera, su espíritu de lucha, su sacrificio y su inteligencia". Así se expresó el Comandante General de la Marina, almirante Gerónimo Cafferata Marazzi, durante la ceremonia de despedida a los almirantes que pasaron a la situación de retiro, por mandato de ley, el día 2 de Enero, al cumplir 35 años de servicios como oficial y 40 años de vida institucional.

El emotivo acto se realizó ante el monumento del Gran Almirante Grau en la Escuela Naval, con asistencia del Alto Mando Naval, almirantes, jefes y oficiales, cadetes, técnicos, oficiales de mar, personal de alumnos y de marinería y empleados civiles.

Se inició la ceremonia con el Himno Nacional y la lectura de las Resoluciones Supremas de pase al retiro. Enseguida se procedió al tradicional izamiento de la señal "Bien Hecho".

A continuación, en su discurso de despedida, el almirante Cafferata dijo: "Invoco por ello, desde este venerado lugar de nuestra Alma Mater, el espíritu de nuestros héroes para que ellos iluminen mi mente y enciendan mi alma, permitiendo que mis palabras cubran a plenitud mis deseos de relevar los altísimos méritos de los homenajeados".



El Cuaderno de Bitácora es entregado al vicealmirante Jorge del Aguila Alcorta, por el Comandante General de la Marina, almirante Gerónimo Cafferata Marazzi.

"Ellos —dijo el Comandante General de la Marina— desde la alborada de su profesión de marinos hasta la plenitud de su carrera, aportaron su total entrega al servicio de la nación abstrayéndose de los límites de la realización personal que aún siendo inspiración humana, se nutre de nobles esencias cuando se pone al servicio de los demás".

"Los señores almirantes que hoy son objeto de este homenaje, nos han dado reiteradas pruebas de su voluntad de servir con convicción y altura,



Palabras de agradecimiento a la Marina de Guerra del Perú, tras una vasta y fructífera trayectoria naval, expresa el Titular de Marina, almirante Jorge Du Bois Gervasi quien hizo uso de la palabra en representación de los señores almirantes que este año pasaron a la situación de retiro.

El almirant Du Bois y Vicealmiran te Zevall Newton, d velan la pla recordatori de la prom ción de l almirantes que este a pasaron a situación retiro.

a su institución y a su país. Quienes estuvimos constantemente en íntimo contacto con ellos, compartiendo lugares de una misma mesa en innumerables sesiones de trabajo, los que pudimos apreciar su clara inteligencia y afectividad, sabemos de manera muy especial que el reconocimiento institucional a su importante labor, brota como primera y neta expresión del sentir de nuestros corazones".

"Por ello —añadió— nuestro profundo agradecimiento fluye como natural sentimiento de gratitud que es tal vez una de las más bellas virtudes del hombre".

Al hacerles entrega del Diario de Bitácora, el almirante Cafferata dijo: "Como recuerdo de este homenaje, os hacemos entrega del Diario de Bitácora virtual documento de vuestras labores más relevantes en el ejercicio de la profesión. No encontraréis en él, conceptos que sugieran despedida. No he pronunciado tal palabra a lo largo de mi alocución, y es debido a que un almirante nunca llega a alejarse de la institución; permanece en el reconocimiento, en la gratitud y en el ejemplo. Integra para siempre nuestro almirantazgo y pervive en ese organismo vital que es la institución naval, con el recuerdo fresco de los primeros años, aquellos del deslumbramiento y del ansia juvenil que jamás perdieron".

Terminó el acto con las palabras de agradecimiento del Oficial más antiguo de la promoción 1949, Almirante Jorge Du Bois Gervasi, cuyo texto publicamos aparte, para luego finalizar con el gallardo desfile del Agrupamiento Naval.



El almirante Gerónimo Cafferata felicita al almirante Du Bois por sus valiosos servicios prestados a la Marina de Guerra del Perú.

Posteriormente, en el Club de Oficiales, los almirantes homenajeados recibieron de parte de altas autoridades navales, sendos obsequios recordatorios que simbolizan su vasta y fructífera carrera naval.

Los almirantes que pasaron por Ley al retiro fueron los vicealmirantes Jorge Du Bois Gervasi, Ricardo Zevallos Newton, Jorge del Águila Alcorta, Julio Zapata Martínez, Carlos Garrido Lecca Soto y Javier Llerena Pérez, así como el contralmirante Jaime Pareja Lecaros.

Discurso de agradecimiento del Almirante Du Bois

Emotivas fueron las expresiones que el Almirante Jorge Du Bois pronunció a nombre de los almirantes que pasaron el 2 de enero al retiro. A continuación, insertamos su discurso textual:

El 28 de diciembre de 1949, dieciocho jóvenes oficiales de marina traspasamos el umbral de la puerta Unión y saludamos, orgullosos, con nuestros flamantes galones de Alfereces de Fragata, el Pabellón Nacional izado en el palo mayor de la gloriosa Corbeta, donde durante cinco años como cadetes navales, habíamos rendido diario homenaje a la Patria.

Egresábamos llenos de alegría y henchidos de optimismo, alegría porque habíamos culminado con éxito nuestros estudios e iniciábamos el soñado camino de la carrera naval, imaginado ya desde nuestras más caras y lejanas ilusiones juveniles. Alegría, porque pasábamos a formar parte de esa trilogía maravillosa de hombres, buques y tradiciones que es nuestra gloriosa Marina de Guerra.



Optimismo, porque presentíamos que seríamos testigos y quién sabe también actores en parte de la gigantesca transformación de nuestra institución, de la constitución de una poderosa y respetada flota, del renacimiento de una nueva Marina, de esta Marina de hoy que es la Patria sobre el mar, sobre el mar de Grau, sobre el mar de todos los peruanos.

Han pasado 35 años y, dentro de algunos momentos transitaremos de nuevo por la misma puerta y saludaremos también llenos de orgullo a nuestro bicolor nacional, izado en el mismo palo de la Unión. Pero esta vez lo haremos sólo siete oficiales, en los que la juventud se hizo avanzada madurez, en los que los flamantes galones se convirtieron en vetustas caponas de almirante y en los que los sentimientos de optimismo y alegría se tornaron en una mixtura de tristeza y gratitud.

Tristeza, sincera y sentida, por dejar físicamente todo aquello que ha sido el todo para nosotros durante tanto tiempo. Por no poder seguir dando a la institución lo poco que aún podemos dar. Por dejar la casa querida y la razón de ser de nosotros mismos. Por dejar la vida que gustosos volveríamos a vivir.

Y gratitud profunda e inmensa.

Gratitud hacia los hombres que en esta querida escuela supieron formarnos y forjarnos para la carrera del mar, siempre con rumbo seguro hacia el luminoso horizonte de nuestras excelsas glorias navales; hombres que mientras nos introducían en los misterios de la navegación y la astronomía, nos enseñaban "la lección sin término" del almirante Grau, nos inculcaban el "seguid su ejemplo", grabado entonces en un modesto busto en el antiguo y recordado patio de honor y hoy adornando la portada majestuosa de este altar que la Marina ha levantado en homenaje al "Gran Almirante del Perú por los siglos sucesivos". Gratitud a ellos, tanto a los que el destino quiso alejarlos para siempre de nosotros, como aquellos queridos jefes que desde el retiro observan, no ya nuestros "pasos", como se llamaban los

(Pasa a la página 27)

En la Zona de Emergencia

Abnegada labor cumple la Infantería de M
la subversión y llevando paz y confianza a

En junio de 1983, el Comando Político Militar de la Zona de Emergencia envió a nuestros Infantes de Marina a Huamanguilla, distrito de la provincia ayacuchana de Huanta, aterrorizado por la guerrilla subversiva de Sendero Luminoso. Antes de estas vandálicas incursiones, incluyendo el vil asesinato del alcalde y autoridades, la población podría cifrarse en poco menos de 10 mil habitantes. Al llegar la Marina los pobladores sumaban 2,300, índice revelador de la tragedia que asolaba la región integrada por parajes en los que predominan elevaciones y quebradas que conforman así, típicos paisajes andinos.



Un infante de Marina dentro del programa de acción social dando charlas a campesinos de la Zona de Emergencia.

El destacamento de Infantería de Marina asignado verificó que la vida del distrito se hallaba prácticamente paralizada. Muchos de sus habitantes habían huído; en los pagos o caseríos del campo casi no se trabajaba; no pocos jóvenes lugareños se habían dispersado o habían sido enrolados por Sendero bajo presión y amenaza a la vida de sus padres, hermanos o parientes próximos, siguiendo la cruel consigna de incrementar de ese modo sus delirantes contingentes.

Como se puede apreciar el panorama era desgarrador.

Lo primero que hicieron los Infantes de Marina fue brindar protección a la castigada ciudad y alrededores, impidiendo que las nefastas incursiones terroristas se repitiesen.

Había una elemental y sagrada tarea por delante; cautelar las vidas humanas y abrirles nuevos cursos por los cuales se desenvolvieran quehaceres de pacífica reconstrucción. A poco, el objeto estuvo logrado quedando en lo posible garantizado nada menos que el derecho a la vida.

En consecuencia, el distrito fue recobrando los bríos de otrora.

Es que las incursiones asesinas del enemigo habían estancado la economía general, paralizado el movimiento comercial, clausurado las tiendas, detenido las ferias antes tan concurridas, impedido la actividad escolar, trancado el quehacer municipal, neutralizando a la policía que diezmara y, en fin, atentando contra el desarrollo pastoral de los miembros del clero.

Al principio, la sufrida población no cooperó o lo hacía desconfiada y temerosa. Por un lapso esos compatriotas traumatizados al máximo, se retiraban a sus casas hacia las 5 de la tarde comprensiblemente tensos por una hipotética aparición del implacable enemigo, quedando así, calles desiertas.

Entonces, los Infantes, desplegando toda su solidaridad diéronse a la tarea de generar confianza, de hacer renacer la fe de los sufridos, de convencerlos que ellos estaban ahí para protegerlos y no hacerles ningún daño, inversamente de los senderistas que van dejando por donde atacan una estela de sangre, dolor y luto. Fue, como se comprende, una labor sicológica indispensable, humana al máximo, y de efectivo rendimiento posterior.

Fuera, pues, de su medio habitual que es el nivel del mar, la infantería de marina cumplió sus objetivos: neutralizar a los senderistas enfrentándolos, y restaurar la actividad del pueblo y caseríos de Huamanguilla y Huanta. Demostraron "los navales" —como son ahora llamados con cariño por los naturales de la región— un óptimo estado físico y moral para la lucha, y para el despliegue de diversos conocimientos puestos al servicio de esas poblaciones en orden a la recuperación de sus actividades en otros tiempos habituales.

La labor de la infantería de marina se fue ahondando y extendiendo conforme el tiempo transcurría:

1) Se generalizó la educación reabriéndose los tres colegios.
2) Se activó la acción cívica repartiéndose material escolar.
3) Se empezó de inmediato la atención médica a los pobladores.
4) Se generalizaron las actividades comerciales.
5) Se dio especial protección a la gente amenazada por Sendero.
6) Estas acciones se hicieron extensivas a 22 pagos.

En suma: el control encomendado por el Comando Político Militar de la Zona de Emergencia a la Marina, abarcó dos provincias de Ayacucho: Huanta y La Mar. En Huanta, cubrieron los infantes Huamanguilla y la capital, Huanta. Y, en La Mar, Tambo y San Francisco. Posteriormente dejaron bajo el control del ejército —y ya pacificados— los distritos de San José y Secce en Huanta; y San Miguel, capital de La Mar.

Y la terquedad de la vida, la esperanza de que las cosas volvieran a la normalidad, la confianza en un futuro mejor fueron cicatrizando heridas del alma en esos peruanos flagelados por tanta tragedia. La población creció nuevamente a casi la de antaño: 8 mil personas.

Poco antes de retirarse de esos lugares, mediando ya 1984, los infantes de marina habían cumplido su diaria, tozuda y constante misión. Se abrió la iglesia. Se regularizaron matrimonios masivamente, se efectuaron bautismos, se combatieron epidemias de sarampión, se llevaron a cabo ceremonias patrióticas como el día de Huamanguilla o el de la Marina. Asimismo, se concretaron obras con el concurso de la población, se instalaron servicios higiénicos en la escuela de mujeres, etc.

Muy poco después, efectivos de la PIP llegaron a Huamanguilla en reemplazo de la Infantería de Marina. Pero fueron atacados y asesinadas las autoridades. De inmediato se hizo necesaria una nueva presencia de la Marina de Guerra para imponer el orden. Hubo encuentros, capturas y destrucción de cédulas senderistas, implantándose el



Campesinos e infantes de marina, confraternizan y cambian opiniones.

arina combatiendo
a ciudadanía



En una escuela mixta, un miembro de la Infantería de Marina exponiendo ante los niños una charla de carácter cívico-patriótico.

control por zona con patrulla y toque de queda a las 6 de la tarde. Los senderistas se retiraron. Corría agosto de 1984. Obviamente se recobró la tranquilidad. Así, se inició la construcción del salón comunal, se pintaron las casas y se asentó todo el perímetro de la plaza de armas, además de reabrirse la posta médica y extenderse hacia los pagos conocimientos de higiene elemental. Igualmente se halla en funcionamiento el servicio postal.

Todo esto dio lugar en diversas circunstancias, a que los pobladores se dirigieran al Comando Político Militar solicitando la permanencia, en las zonas respectivas, de la infantería de marina; sellándose, así, una ejemplar solidaridad entre peruanos que rechazan la repugnancia del vandalismo, y quieren y anhelan un Perú pacífico y hermanado por comunes ideales. Esos documentos constituyen condecoraciones cívicas a la esforzada Infantería de Marina.

Documentos Testimoniales

CONCEJO DISTRITAL DE TAMBO – LA MAR
DECRETO DE LA ALCALDIA No. 004-CDT-84

El Alcalde encargado del Concejo Distrital de Tambo

CONSIDERANDO:

Que, encontrándose en Servicio de Seguridad, los Infantes de la Marina, bajo el Comando Político Militar del Teniente Primero "Lagarto", el Municipio en uso de sus facultades conferidas por la Ley Orgánica de Municipalidades No. 23853; Decreto Legislativo No. 051 y acatando las normas y disposiciones;

DECRETA:

PRIMERO.– Reconocerle con el consentimiento del pueblo, al Teniente Primero de Apelativo "Lagarto", como hijo Predilecto del Distrito de Tambo, Prov. La Mar, Depto. de Ayacucho.

SEGUNDO.– Concederle el presente Diploma, como reconocimiento de su labor abnegada y desinteresada en bien de la Comunidad Tambina.

TERCERO.– Mantenerse en alerta, cada uno de vosotros para seguir los pasos acertados del Teniente Primero "Lagarto", cuando el Pueblo lo requiera.

Dado en el Palacio Municipal de Tambo, a los treintiuno de Diciembre de 1984.

Publíquese, Comuníquese y Archívese.

CESAR CASTRO CAMARENA
Alcalde (e) CDT-84.

SEÑOR PRESIDENTE DEL COMANDO CONJUNTO DE LAS FUERZAS ARMADAS DEL PERU - LIMA.

S.P.:

Autoridades, miembros del Comité de Defensa y vecinos en general del Distrito de Huamanguilla, de la Provincia de Huanta y del Departamento de Ayacucho; ante vuestra digna presidencia nos presentamos respetuosamente y exponemos:

PRIMERO.– Que, el Distrito de Huamanguilla ha sufrido ataques de los terroristas con graves consecuencias, como: asesinatos, hechos de sangre, robos, saqueos a establecimientos comerciales, destrucción de las oficinas y locales públicos, etc.; como en busca de seguridad muchos habitantes se retiraron a otras ciudades, bajó enormemente el movimiento comercial, así como demás actividades en el medio urbano y rural.

SEGUNDO.– Desde que se estableció en Huamanguilla, la Infantería de Marina de Guerra del Perú, el pueblo va renaciendo paulatinamente, todas las actividades van desarrollándose en forma normal, hay tranquilidad entre los habitantes, porque la Infantería de Marina nos está dando la protección y todas las garantías de seguridad en forma eficiente.

TERCERO.– Todos los habitantes de este Distrito nos hemos organizado en Comités de Defensa y rondas nocturnas, para defendernos y luchar contra los terroristas que tanto daño nos han causado; es decir, que Huamanguilla se ha declarado abiertamente contra el terrorismo, esto hace que los terroristas se han convertido en peores enemigos nuestros, que en cualquier momento nos puedan atacar y hacernos daños con peores consecuencias.

Por las razones que exponemos, señor Presidente del Comando Conjunto, solicitamos a vuestro Despacho, que tenga a bien de comprender nuestra situación y ordene la permanencia por tiempo indefinido en Huamanguilla de la Infantería de Marina, o cualquier institución de las Fuerzas Armadas ó Fuerzas Policiales, para así volver a una normalidad total sin ningún riesgo ni peligro.

POR LO TANTO:

Rogamos a vuestro Despacho señor Presidente, acceder a nuestra petición por ser de justicia.

Huamanguilla, 23 de enero de 1985.
Concejo Distrital de Huamanguilla
Mario Calle Huayllahuamán – Alcalde.



CONCEJO DISTRITAL DE TAMBO – LA MAR

Tambo, 07 de Enero de 1984

Of. Cir. No. 003-CDT-85
SEÑOR: JEFE DEL COMANDO POLITICO MILITAR
IMAP - TAMBO.
ASUNTO: Reconocimiento labor desplegada en el Distrito de Tambo, Provincia La Mar.

Con singular placer, el Municipio a mi cargo y las Autoridades Educacionales, judiciales, eclesiasticas y ciudadanos en general, todos unidos como un solo hombre y a una sola voz, les hacemos llegar nuestras muestras de reconocimiento por la labor desplegada en nuestro Distrito de Tambo, en haras de nuestra niñez, juventud y de toda la Ciudadanía Tambina. Es merecedor valorizarle a su digna Jefatura y al personal que corre a su cargo, porque todos ellos formaron parte de la Comunidad Tambina y muchos de ellos se sintieron hijos netos de Tambo, mostrando en cada instante su apoyo moral, espiritual, cultural, ensalzando el ánimo del pueblo entero, toda vez que nos hemos confundido en las reuniones sociales, deportivas y folklóricas. Es por eso que el Pueblo de Tambo les queda muy reconocido el Sacrificio de su persona y del personal que lo acompaña. El ejemplo de lucha y perseverancia, ha quedado grabado en muchas mentes de sus hijos de Tambo, esperando su pronto retorno si es que sus Superiores lo admiten y por tal nosotros les esperamos con los brazos abiertos, con el deseo de seguir adelante.

Es propicia la oportunidad, para reiterarle mis caros reconocimientos y mi mayor estima personal.

"TAMBO E IMAP SIEMPRE UNIDOS".

César Castro Camarena – Alcalde. CDT-85.

Avanzan obras

Nuevo Liceo Naval Almirante Guise

La construcción del proyecto arquitectónico del Liceo Naval "Almirante Guise", según el léxico marinero se halla "viento en popa".

Dicho complejo educativo se viene haciendo realidad en sus 45,000 m2. gracias al esfuerzo del Alto Mando Naval en beneficio de la educación de los hijos del personal superior que asistirán a clases a partir del próximo año ocupando las vacantes establecidas para dicho fin.

La capacidad del Centro Educativo de San Borja, en su primera etapa está fijada para 400 alumnos. A la culminación de las obras, que comprenderán las secciones de educación primaria y secundaria, coliseo, campos deportivos oficinas administrativas y otros, tendrá una capacidad total para 3,000 alumnos, siendo ésta una cifra que ha de satisfacer la demanda de vacantes para las nuevas promociones de educandos.

Por otro lado, permitirá minimizar las demandas de transporte escolar, en razón de la concentración domiciliaria de oficiales de la Marina en el área, así como para cumplir con las metas de apertura del actual local en la Av. Venezuela, en el que se impartirá instrucción escolar a los hijos del personal subalterno.

Las firmas contratistas se han comprometido a iniciar las obras el 25 de setiembre, debiendo efectuar entrega del complejo de educación inicial el 30 de marzo del presente año, y según el cronograma establecido, las obras terminadas serán entregadas en el mes de Junio.

El Consejo Superior de Bienestar, dentro de la política del Alto Mando Naval, no escatima esfuerzo alguno para el bienestar y servicio de los hombres que visten el uniforme de nuestra gloriosa institución. Así, el empeño puesto en la ejecución de este proyecto, que se suma a los construidos anteriormente, como el Liceo Germán Astete, el club de invierno Ricardo Palma, las instalaciones del club de Playa Lurín, casas de servicio y otros.

FUNCIONALIDAD Y ARMONIA

Entre las características del expresivo y bello conjunto arquitectónico, se observa una glorieta al ingreso del futuro Liceo Naval "Almirante Guise", armonizada con las líneas sistemáticamente definidas por la continuidad de las oficinas de administración.

Los diseños estructurales de las secciones de inicial y primaria contarán en el futuro con ambientes especializados que complementan y exigen los requerimientos de la educación moderna.

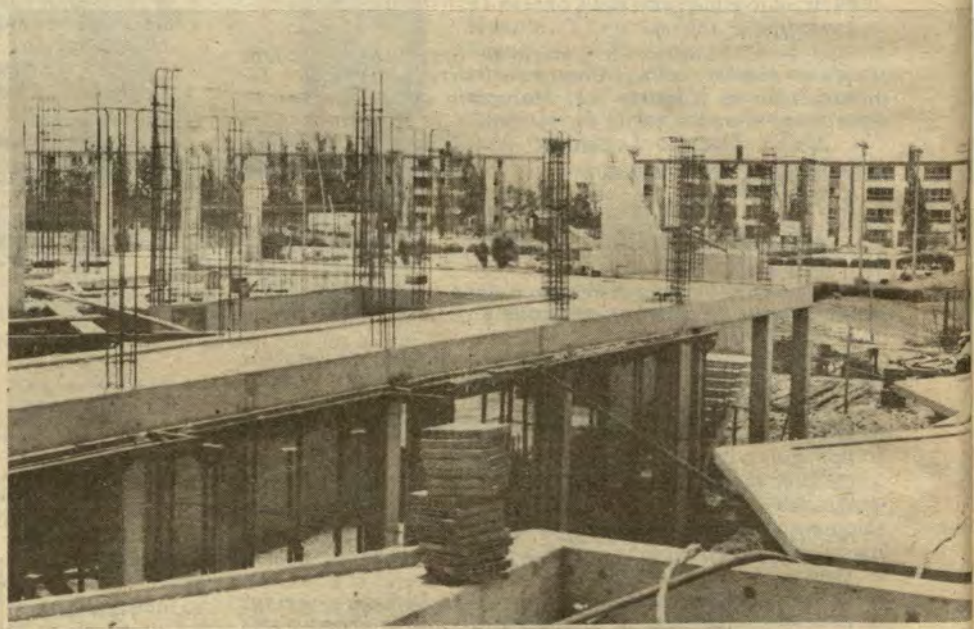

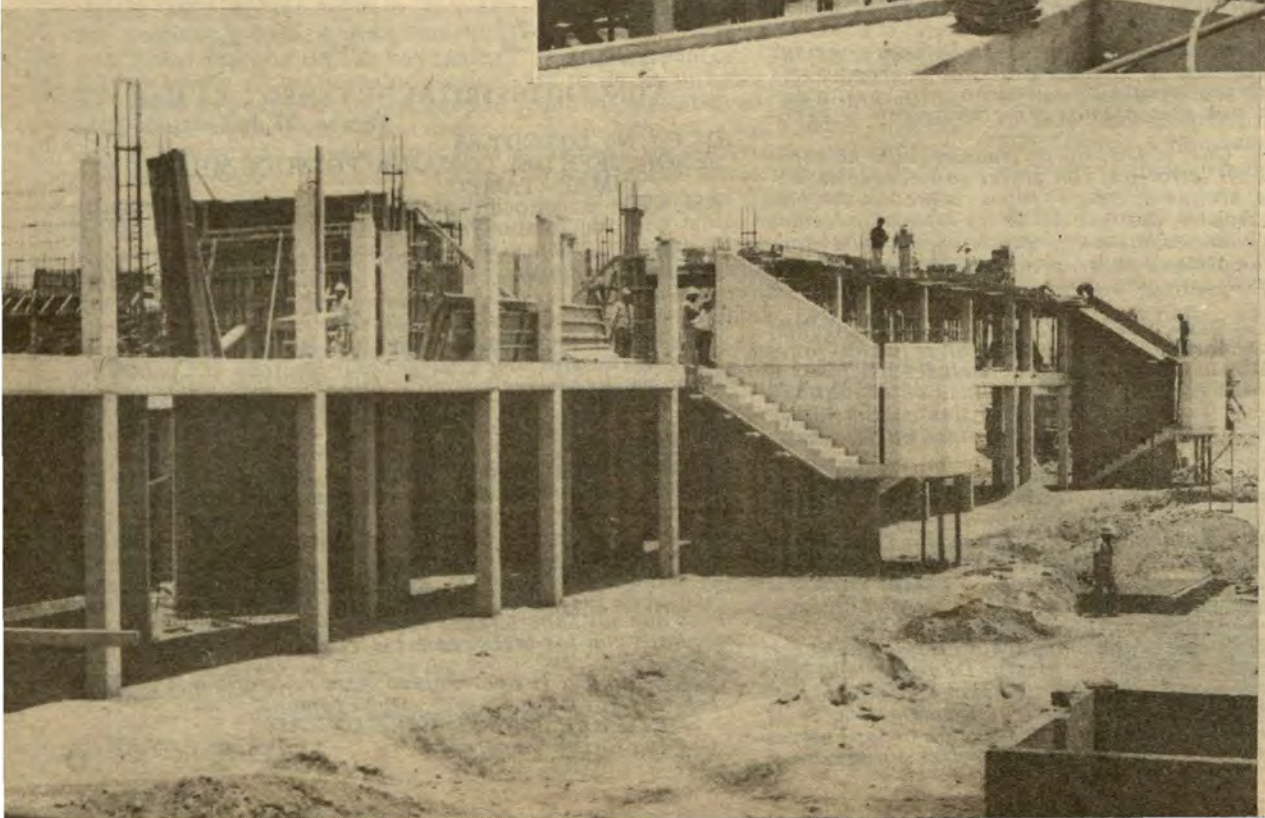

La villa naval de San Borja, contará con un moderno Liceo Naval. . . avanzan las construcciones. . .

VIENTO EN POPA... las obras del Liceo Naval "Almirante Guise", serán concluídas en breve. . .

En el próximo mes de abril

Se inauguran 18 aulas en Liceo Germán Astete

Con el solo propósito de servir y brindar el máximo apoyo institucional a las obras de educación y de bienestar de la familia naval, el Alto Mando Naval no escatima esfuerzo alguno para brindar los requerimientos necesarios e indispensables para el desarrollo de nuestra juventud y niñez.

Es por ello, que a las aulas de la sección inicial y guardería naval, recientemente inauguradas con asistencia del Titular de Marina y del Comandante General de la Marina, se incrementarán 18 aulas más, ante la creciente demanda de educandos, que favorecerá plenamente al proceso de aprendizaje para el período escolar 1985.

Con la celeridad que requiere este amplio programa de construcciones en favor de nuestra juventud y niñez naval, las nuevas aulas permitirán abrigar las esperanzas a más de 1,200 alumnos, hasta completar positivamente el proyecto arquitectónico, capaz de soportar en un futuro próximo una capacidad de más de 2,400 educandos en dos turnos.

Las flamantes aulas, que entrarán en pleno funcionamiento apenas se inicie el año escolar, significará otro logro más del programa de bienestar para los hijos del personal subalterno, cuya contribución directa será la de mantener y conservar el local, esfuerzo que representa un factor importante en las circunstancias actuales.



Bello aspecto de una de las aulas de primaria del Liceo Naval "Germán Astete" en Maranga.

La educación es tarea de todos, donde padres de familia, profesores, cuerpo administrativo y alumnos realizan unánimemente el proceso de aprendizaje.

El diseño arquitectónico de las nuevas aulas, sencillo y de líneas definidas, permite el ingreso de 85 o/o de luz natural a través de amplios ventanales que ayudan a una mejor visibilidad y ambientación del educando.

Asimismo, el equipamiento completo de carpetas, repisas, sillas y todo lo concerniente al material didáctico, está siendo gestionado por el departamento de Educación de la Dirección de Bienestar de la Marina.

En el Club Grumete Medina

Vacaciones útiles para nuestros hijos

Más de medio millar de jóvenes de uno y otro sexo vienen disfrutando de las "Vacaciones Utiles" organizadas por el Departamento de Recreación de la Marina, en el club de cabos, marineros y grumetes "Grumete Medina".

Las renovadas instalaciones del referido club abrigarán durante la presente temporada a los hijos del personal subalterno y civil de la Armada, quienes recibirán una adecuada orientación sobre deportes y diversas actividades recreativas.

Se tiene previsto en el aspecto deportivo, la realización de campeonatos de fulbito, básquet, vóley y natación, que permitirán llevar a la práctica el aforismo latino "Mente Sana en cuerpo sano".

Asimismo se promoverán visitas a lugares turísticos de la capital, donde reconocerán el valor histórico de nuestras tradiciones.

Por otro lado, se visitarán las principales playas de la "Costa Verde", donde se pasarán momentos de esparcimiento a orillas del Mar de Grau.

Finalmente, se dictarán charlas informativas sobre aspectos relativos a orientación vocacional y profesional para los jóvenes que se encuentran cursando los últimos años del programa escolar.



Mente sana en cuerpo sano. . . aforismo latino que se cumple en el Club de Cabos, Marineros y Grumetes "Grumete Medina".

Misión humanitaria en el Amazonas

Rescate de víctimas de M/N "Rosita"

Con el decidido apoyo de personal altamente especializado de la Marina de Guerra del Perú, se realizó el rescate de las víctimas del naufragio de la motonave "Rosita", que se hundió el 17 de enero en la zona de Tamshiyaco, cerca a Iquitos.

La Fuerza Naval de la Amazonía, desde el primer momento, asumió las labores de rescate, procurando asistencia médica y apoyo a través de la dotación de la cañonera BAP "Ucayali", que transportó a buzos del Servicio de Salvamento de la Marina, así como a oficiales y tripulantes de la Dirección de Hidrografía y Navegación de la Marina, para el levantamiento hidrográfico de la zona del percance.

Según versiones, la nave "Rosita" naufragó debido a una fuerte contracorriente que la golpeó, haciéndola zozobrar.

Fueron 85 los pasajeros que se salvaron, gracias a la humanitaria labor conjunta de la Marina y de las autoridades locales. Se presume que unas cincuenta personas desaparecieron en la zona del naufragio.

Los buzos de la Marina, llevando equipos especiales, se sumergieron en las turbias aguas del río Amazonas, contribuyendo con sus colegas de la Fuerza Naval de la Amazonía en las duras y arduas tareas de rescate de las víctimas.



Encomiable labor de los buzos de la Marina de Guerra del Perú, en el rescate de víctimas en el río Amazonas.

Humanitaria acción cívica

Rescate de pescador en alta mar

Con la oportuna intervención de unidades de superficie y aéreas de la Marina de Guerra del Perú, el 8 de enero se logró conducir con vida desde el puerto de Huarmey hasta el Centro Médico Naval a un pescador que había sufrido un grave accidente cuando realizaba en alta mar tareas de pesca a bordo de una bolichera perteneciente al Sindicato de Pescadores del Perú, con sede en Chimbote.

El pescador Fernando Valle Riber (31), natural del Callao, se encontraba en plena tarea cuando el cable de winche lo aprisionó y le dio una vuelta de campana, desgarrándole el muslo derecho, le fracturó la pierna y sufrió a la vez una grave lesión cortante con exposición de las vísceras intestinales.

COMO FUE LA OPERACION DE RESCATE

La embarcación INMAR 7 solicitó inmediatamente auxilio por radio, comunicación que fue captada por la Red Costera de Comunicaciones de la Marina de Guerra del Perú y transmitida a la Dirección General de Capitanías y Guardacostas, la que de inmediato dispuso la activación del sistema de búsqueda y rescate para salvamento de la vida en el mar, montándose para ello una operación de "búsqueda y rescate" nocturna y bajo condiciones mínimas de visibilidad, debido a la intensa niebla, con unidades de la Fuerza de Aviación Naval y de la Fuerza de Superficie.

La embarcación pesquera fue localizada por un avión naval de exploración de largo alcance, cuya dotación dirigió al área de rescate a un helicóptero AB-212 con personal especializado en este tipo de operaciones y de sanidad.

Luego de descender a la bolichera y realizar el examen correspondiente, el personal de rescate determinó que la gravedad del paciente era de tal magnitud que no permitía su traslado a un centro médico especializado para intervenirlo a tiempo, por lo que se decidió enviarlo a la fragata misilera "Villavisencio", la cual recibió al herido en una operación de "transferencia vertical" dado que éste no podía ser embarcado en un helicóptero, sino ser transportado "al gancho" (colgado en una camilla).

En la mencionada fragata se le practicó una intervención quirúrgica de emergencia a fin de regresarle los órganos a su debida posición y contener la abundante hemorragia para permitir su posterior traslado al Centro Médico Naval, donde a pesar de los cuidados intensivos falleció a consecuencia de las complicaciones derivadas del fatal accidente.

Curso de INFOCAP del Callao

Prácticas Operacionales de Fletamiento

El curso taller sobre "Prácticas Operacionales de Fletamiento", auspiciado por el Ministerio de Marina, el Ministerio de Transportes y Comunicaciones y el Proyecto de Cooperación Técnica Internacional con las Naciones Unidas, "Desarrollo del Transporte Marítimo" (DESTRANSMAR), fue inaugurado el jueves 10 de enero en el local del Instituto de Formación y Capacitación Portuaria (INFOCAP) del Callao, culminando el 17 del mismo mes.

El evento fue propiciado atendiendo los requerimientos y necesidades de las empresas navieras y organismos públicos que fueron agrupados para desarrollar un programa específico de 30 horas de trabajo.

Entre los expositores extranjeros estuvo el profesor Arne Sandevarn, destacado catedrático de la Universidad Marítima Mundial, quien por su parte hizo entrega de la traducción del libro "Shipbroking and Chartering Practice", de R. Ihre L. Gorton y A. Sandervarn.

De otro lado, el Capitán de Navío Naim Benavente Alegría, actual director nacional del Proyecto DESTRANSMAR, expuso los alcances del curso-taller y su significado.

Durante el evento estuvieron presentes, además del presidente de DESTRANSMAR, técnicos y personal especializado de empresas navieras públicas y privadas, apoyando al objetivo nacional de desarrollo marítimo.

En litoral Norte

Alta preparación de Fuerza de Tarea 60

De acuerdo al Programa de Actividades de nuestras Fuerzas Operacionales, entre el 7 y 25 de Enero se realizó un Operativo a la Zona Norte del Litoral con Puerto base en Paita, en el que participó la Fuerza de Tarea 60 comandada por el Comandante de la División de Fragatas y Destructores Misileros, contralmirante Alejandro Martínez Frisancho y conformada por Fragatas Misileras, Corbetas Misileras, Destructores Antisubmarinos, Submarinos, Unidades Aeronavales y buques de Apoyo Logístico.

Igualmente se realizó el embarque de Cadetes del 1o. año de la Escuela Naval, iniciando así su primer Crucero de Instrucción a bordo de las unidades de las Fuerzas Navales, con el fin de elevar su nivel de entrenamiento y afianzar sus conocimientos teóricos obtenidos en las aulas de nuestra Alma Mater.

Tanto en Paita como en Piura se realizaron actividades cívico-patrióticas en homenaje al Gran Almirante Miguel Grau, así como eventos de carácter cultural y social. .

Durante la estadía de la FT 60 en Paita fué visitada e inspeccionada por el Comandante General de la Marina y por el Comandante General de Operaciones Navales, quienes constataron el eficiente trabajo profesional que se estaba realizando, tomando contacto directo con el personal de esta importante fuerza operativa.



Unidades de la Fuerza de Tarea 60 desplegando su poderío en reciente operativo.



Contralmirante Alejandro Martínez Frisancho, Comandante de la Fuerza de Tarea 60.

LA FOTO DEL RECUERDO

La Banda de Guerra de la Marina, los años 1954 y 1955, formada por la promoción de grumetes de Marzo del 54, dirigida por el Maestro Músico de 2da. Ducos, ya fallecido. Esta banda fue la primera que pasó en actividad más de un año, aunque también desapareció, hasta que años más tarde se reorganizara ya como Banda de la Escuela Naval. De sus integrantes, continúan en la Marina solamente seis, ya próximos a pasar al retiro.



nicolini

AV. ARGENTINA 215 - TELEFONO 31-0010

LIMA - PERU



La Junta Directiva de ADECAEM, cuyo presidente es el general Jorge Chávez Quelopana, con el Comandante General de la Marina, Gerónimo Cafferata Marazzi en la visita protocolar que le hicieron el 11 de enero último.



Para presentar su felicitación por su nuevo cargo como Comandante General de la Marina, la Asociación de ex-Cadetes Navales presidido por el vicealmirante (r) Alberto Indacochea visitó al almirante Gerónimo Cafferata.



Con la presencia del Director de Instrucción de la Marina, contralmirante Daniel Mariscal Galliani, se realizó el acto de clausura del curso de Supervisión en Administración para Técnicos de la Marina, en IPAE.



En el curso de la Sesión Solemne efectuada en la sede de la Asociación Pro Marina, se realizó la incorporación de nuevos socios a esta institución. Fueron incorporados personal de las Fuerzas Armadas y profesionales civiles.



El Comandante General de la Marina, almirante Gerónimo Cafferata Marazzi en el marco de visitas a distintas fuerzas y dependencias de la Marina, realizó una inspección a unidades de la Fuerza de Submarinos, recibiendo los honores correspondientes al máximo cargo naval.



En la Dirección de Información de la Marina se realizó la presentación del Capitán de Navío Carlos Ponce Canessa como nuevo Director de esta dependencia naval. El personal, a la vez que lo felicitó por el nuevo cargo que asumía, lo congratuló por la coincidencia de que en este día cumplía también su onomástico.

FOTOCRONICA



El Almirante Gerónimo Cafferata Marazzi, recibió en su despacho el 11 de enero, a la junta directiva de la Asociación de Comandantes y Capitanes de Navío de la Fuerza Armada (ASCOREFA).



El presidente del Instituto de Estudios Histórico-Marítimos, Contralmirante Federico Salmón de la Jara, presentó su saludo al Comandante General de la Marina, Almirante Gerónimo Cafferata por haber asumido su nuevo cargo.



El Director General del Personal, Vicealmirante José Carcelén Basurto apertura el Año Académico de la Escuela Superior de Guerra Naval. La ceremonia se celebró el 11 de enero en este centro de estudios.



El Ministro de Marina, almirante Jorge Du Bois Gervasi, en instantes que ciñe al Ing. José Benavides Muñoz, la condecoración Cruz Peruana al Mérito Naval en el grado de "Gran Cruz", Distintivo Blanco, por contribuir al desarrollo de la Marina de Guerra del Peru.

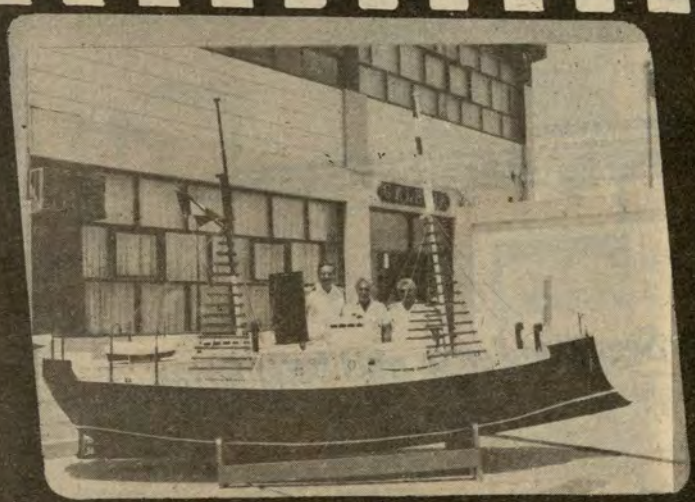

El C. de N. Javier Alva Ambrosini, en un acto significativo, hizo entrega el 22 de noviembre de la réplica del Monitor "Huáscar", construído por los astilleros del SIMA-Chimbote al presidente de la Asociación Nacional Pro-Marina, filial de ese puerto, Sr. Pedro Villanueva Alván, en recuerdo a la efemérides naval y al Gran Almirante Grau.



Flamantes ganadores a nivel escolar del concurso de dib y pintura e histórico literario realizado en homenaje al G Almirante Grau, promovido por la Dirección de Inter Marítimos. El acto se cumplió el 30 de enero en el M terio de Educación.

VOLVO

TODO BAJO CONTROL
INCLUSO EL PRECIO:

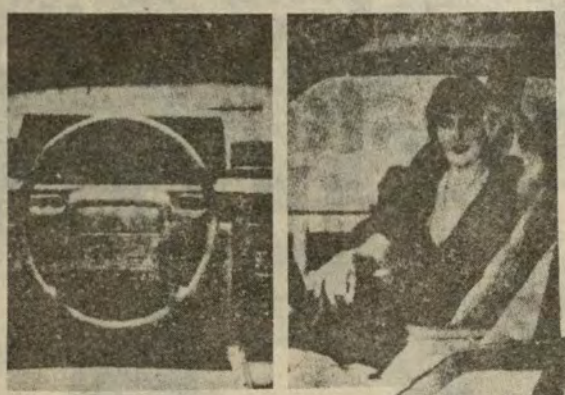

VOLVO brinda una oportunidad realmente excepcional para tener el auto que siempre soñó.
VOLVO NUEVA GENERACION toda una gama de modelos (760, 240 y 360) **ahora a precios muy especiales.**

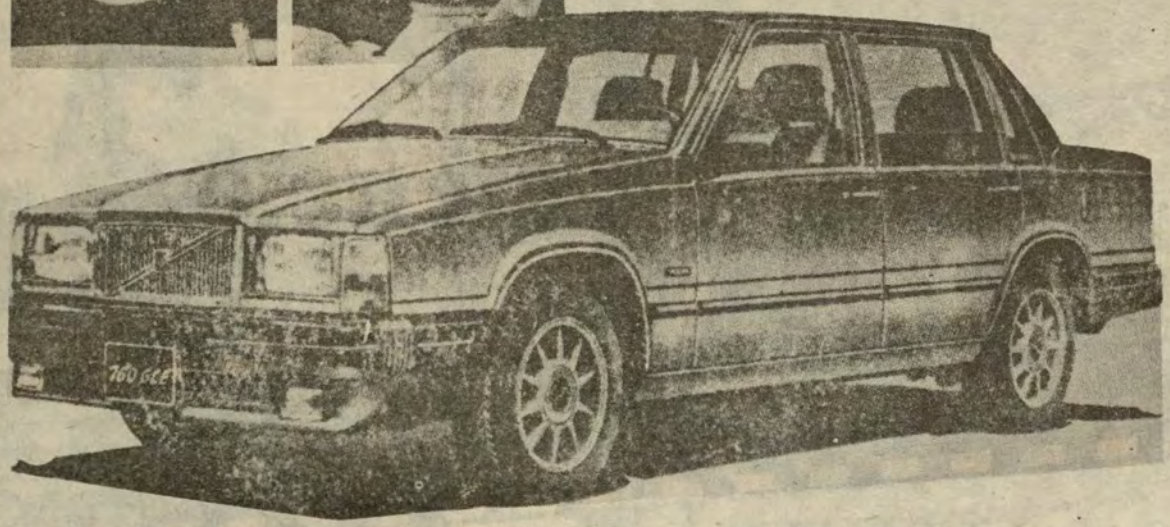

EXHIBICION Y VENTAS:
VOLVO DISTRIBUIDORA S.A. M. Gonzales Olaechea 735 - San Isidro Teléfono: 41-40-65
KUNT GEORGE AUTOMOTRIZ S.A. Dionisio Derteano 140 - San Isidro Teléfonos: 40-35-05 y 40-28-92
AUTOTECNICA SERVICIO S.A. Avenida Javier Prado Este 1156 - La Victoria Teléfono: 71-68-31 y 71-74-90
AUTA SA Avenida Parra 122 - Arequipa Teléfono: 21-40-20

VOLVO *Calidad y Seguridad en la más bella forma..!*

GACETA DEL BAZAR

Gran Campaña escolar a partir del 7 de Marzo

•Ropa y accesorios para el verano tuvieron gran venta

Se inicia el año y con ello la temporada de las playas, las vacaciones escolares en pleno, el calor y humedad propia de nuestra estación veraniega y por consiguiente el uso de ropa fresca como característica especial de la estación.

Teniendo en cuenta estas peculiaridades, el Bazar Naval, después de la exitosa campaña navideña de 1984, se puso en acción para ofrecer una amplia variedad de mercadería que satisfaciera las exigencias de su creciente clientela.

Es así que una variada gama de ropa ligera de verano para damas, adultos y niños se ofrecieron en los diversos stands. No faltaron las sandalias y zapatillas, así como juguetes para la playa y alimentos frescos, predominando las verduras, las frutas, jugos y bebidas.

CAMPAÑA ESCOLAR A LA VISTA

En nuestro próximo número daremos a conocer las exclusivas ventajas de la campaña escolar que ya se viene organizando para este año. Los precios de costo, listas de útiles y de precios, calzados, cupones y cupones de crédito serán atractivo incentivo para que como en años anteriores, la familia naval acuda en gran mayoría para adquirir uniformes, libros, útiles escolares, uniformes de educación física y calzado para nuestros hijos que se aprestan a iniciar una nueva etapa de formación educativa.



La ropa sport para verano tuvo una gran demanda en el Bazar, que la brindó a precio de costo y gran calidad...

NAVALGRAMA

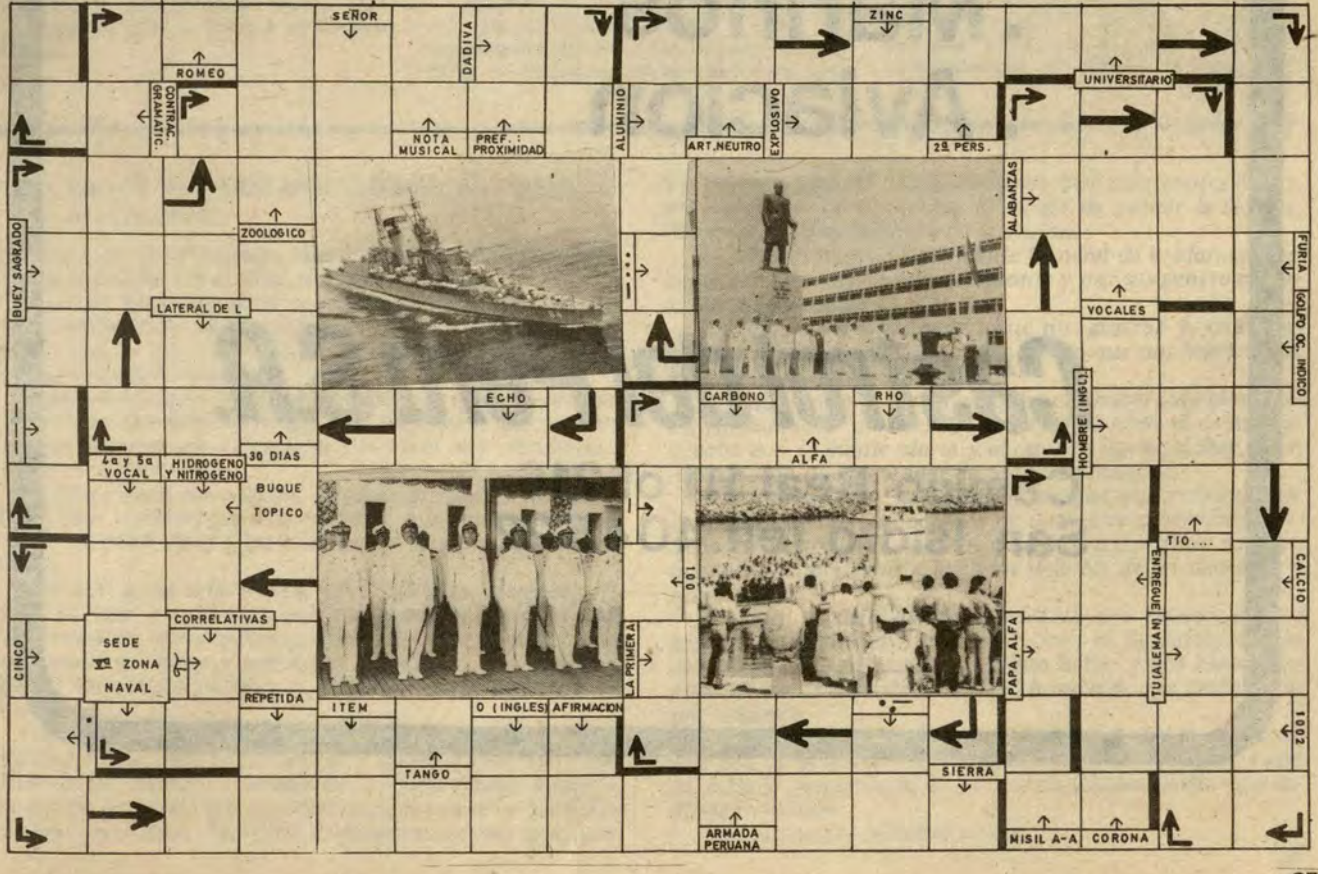



LUBRICANTES:

. Automotrices
. Industriales
. Marinos
. Aviación

Castrol del Perú S.A.

Camino Real 111 of. 216
San Isidro Telf. 40 45 22

Buque Tópico "Alcides Carrión"

En acción cívica por Río "Ucayali"

Durante un mes, personal especializado de la Fuerza Naval de la Amazonía, viene realizando un periplo de acción cívica por los poblados ribereños del río Ucayali.

En este lapso se brindó asistencia médica, técnica y la ayuda necesaria para elevar el nivel socio-económico de las poblaciones ribereñas del mencionado río.

Igualmente realizó reconocimiento hidrográfico con el fin de actualizar las cartas de practicaje, derrotero y banco de datos del Servicio de Hidrografía y Navegación de la Amazonía, según los lineamientos establecidos.

El Comandante del buque tópico "Alcides Carrión" mantuvo contacto personal con las autoridades locales y con las personas representativas con el fin de enterarse de los problemas más urgentes de las localidades, contribuyendo por medio de la acción cívica de la Marina a la solución de los mismos.



Por el río Ucayali navega el buque tópico "Daniel Alcides Carrión" en su periplo de Acción Cívica.

Acción cívica en el Río Putumayo

Buque Tópico "César Garayar García"

Las principales poblaciones, caseríos y puertos ubicados a lo largo de nuestros ríos navegables de la selva, cuya extensión alcanza más de 8 mil kilómetros, presentan características propias que son en parte solucionadas con el programa de acción cívica propiciada por la Marina de Guerra del Perú.

La Comandancia de la Fuerza Naval de la Amazonía, en un esfuerzo mancomunado con entidades públicas, realizó en el mes de diciembre último, el quinto viaje de acción cívica al río Putumayo.

Durante la travesía, el buque tópico "César Garayar García", tocó 53 localidades del sector peruano y 42 del lado colombiano, proporcionando instrucción sanitaria y ayuda eficaz a pobladores ribereños de la zona oriental de nuestro país.

En lo que respecta a la atención médico-dental, se cubrió el 80 o/o de los pueblos y caseríos, donde se comprobó un alto índice de caries dental, deficiencias orales, gingivitis y periodentales, así como enfermedades gastrointestinales e infecto contagiosas.

DISCURSO DE AGRADECIMIENTO DEL MINISTRO. . .
(Viene de la página 15)

exámenes en aquella época, sino los pasos que damos para llevar a la institución al sitial que le corresponde.

Gratitud hacia nuestros superiores que, desde que nos recibieron abordo en nuestra primera colocación, nos han guiado con su experiencia y comprensión por el verdadero camino del oficial naval.

Gratitud hacia los compañeros que, por designio del destino fueron quedando a lo largo del viaje, pero que siempre nos han acompañado en espíritu y nos han incentivado para continuar en la brega.

Gratitud hacia los cadetes, después oficiales y hoy almirantes que, contemporáneos nuestros, nos han brindado su leal y efectivo apoyo para el mejor cumplir de nuestra misión.

Gratitud a los subalternos, jefes, oficiales, técnicos, oficiales de mar y marineros que conformaron alguna vez las dotaciones en que prestamos servicios y que compartieron con nosotros, brazo y mente de por medio, con lealtad y afecto, las cotidianas labores, sea abordo, en el taller o en el despacho.

Gratitud para aquellos gallardos y valientes oficiales y tripulantes que han dado su vida y siguen luchando en defensa de los sagrados intereses de la Patria en esta lamentable guerra fratricida que no comenzamos nosotros, pero que tampoco rehuimos. Sacrificio de hombres jóvenes que templa nuestro espíritu y nos recuerda que esta profesión es una carrera de armas y que el riesgo de perder la vida es inherente al cumplimiento de la misión.

Gratitud al nuevo Comandante General de la Marina, por organizar esta imponente ceremonia y por sus generosas palabras de despedida.

Gratitud a nuestros padres que nos guiaron y, quién sabe, con grandes sacrificios, permitieron que nos iniciáramos en las aulas de esta Alma Mater.

Gratitud hacia nuestras esposas, por haber sido el respaldo fundamental de nuestros hogares mientras el deber nos llevaba con la mente alerta y el espíritu ligero, al mar, a ese mar de cada día, a ese mar de todos los tiempos.

Gratitud a ellas y a nuestros hijos, que supieron soportar estoicamente las limitaciones de una carrera hermosa pero llena de sacrificios y que nos ayudaron a constituir hogares que no por modestos y austeros dejaron de ser decentes y honorables.

Gratitud al azar, que ha permitido que nuestro último año en actividad haya coincidido con el Sesquicentenario del nacimiento de nuestro máximo héroe y nos haya brindado el gran honor de rendirle el homenaje que desde siempre soñamos.

Y por sobre todas las cosas, gratitud hacia el Altísimo, que con su infalible poder resolvió hacernos marinos, y con su infinita generosidad quiso que llegáramos hasta este sublime momento.

Gracias amigos. Muchas gracias.

Campeonó en Juveniles División Superior

Equipo de básquet del Centro Naval

El quinteto de básquet del Centro Naval de San Borja, en una excelente campaña y con un récord de partidos ganados, se coronó campeón del Torneo Oficial 1984 en la categoría Juvenil Superior, tras doblegar en forma fácil a su similar del Club Regatas Lima por la cuenta de 79 a 58 puntos.

La campaña del quinteto naval fue sin lugar a dudas sorprendente en la etapa clasificatoria al vencer a los cotizados elencos de CINPIP (80-28), Chama (104-49), Carmelitas (98-39), Guardia Civil (79-48), San Marcos (81-44), Grumete Medina (157-27), Regatas Lima (67-57) y Guardia Republicana (89-54).

En la siguiente etapa semifinal, los partidos se constituyeron en más vibrantes y de alta calidad técnica, produciéndose un triple empate entre los equipos de la Escuela Militar de Chorrillos, Club Regatas Lima y Centro Naval del Perú. Dada la gran categoría y pundonor, el equipo "marinero" doblegó a los quintetos de la Guardia Civil por 98-39, a la EMCH por 82-74, al Club Universitario de Deportes por la cuenta de 86-73 y perdiendo únicamente con el Club Regatas Lima por 62 a 65 puntos en un partido de suspenso.

LA ETAPA FINAL

Posteriormente, en la etapa final, el representativo del Centro Naval del Perú doblegó fácilmente a sus similares de la Escuela Militar de Chorrillos por la cuenta de 88 a 49 y al Club Regatas Lima con la cuenta de 79 a 58 puntos, ratificando así su supremacía frente a sus similares en la categoría juvenil.



Con juego rápido y vistoso doblegaron a sus similares de básquet de la categoría juvenil.



El representativo de básquet del Centro Naval de San Borja, logró meritoriamente el título, con un récord de partidos ganados y de efectividad en el puntaje.

El promedio del equipo naval en cuanto a su producción de "canastas" fue de un total de 1,244 puntos. Jugaron 14 partidos de los cuales ganaron 13 y perdieron uno. El promedio de efectividad por partido fue de 89 puntos.

Durante la campaña, el equipo estuvo integrado por los siguientes jugadores: Gonzalo Otero (1.90), David Sánchez (1.88), Oscar Gorosito (1.92), Carlos Marrou (1.84), Fernando Osorio (1.85) y Arturo Morales (1.64).

También participaron Moisés Morales (1.64), Ernesto Sánchez Koloini (1.85), Jorge Klepatlky (1.92), Víctor Sánchez (1.78), Diego Cateriano (1.91) y Enrique Lambruschini (1.85).

El Jefe del Equipo es el Teniente Primero Mario Salas, Delegado Suplente, profesora Gladys Soriano, y entrenador y Director Técnico el profesor Fernando Paz Chávez.

En la Escuela Naval

Selección Nacional de Fútbol

Ratificando su permanente apoyo al deporte nacional, la Marina de Guerra del Perú, como en anteriores oportunidades brindó las instalaciones de la Escuela Naval del Perú al seleccionado de vóley femenino, esta vez sin dilaciones, abrió sus puertas nuevamente para dar facilidades al preseleccionado nacional de fútbol, que se prepara al Mundial de México 86.

Fueron más de 21 días en que los preseleccionados se sometieron a una rigurosa concentración en esta dependencia de la Marina, dedicándose exclusivamente a la preparación física y técnica, programados por el entrenador nacional Moisés Barack.

El edificio "Almirante Grau", residencia dedicada para aspirantes y cadetes navales, sirvió de lugar de alojamiento a los premundialistas, quienes prosiguieron con el cronograma de actividades preparadas por la Comisión Mundial México 86, que preside el Capitán de Navío Miguel Vargas.

Las instalaciones del gimnasio, piscina, campo de fútbol, así como los salones de estar, comedores y otros ambientes de la Escuela Naval, estuvieron a disposición de los 24 preseleccionados, que se preparan para lograr la ansiada clasificación del fútbol peruano.

Culminada la concentración, el comando técnico y jugadores en un gesto significativo, entregaron un plato recordatorio al Director de la Escuela Naval, Contralmirante Eduardo Barragán Schenone, así como al Sub-Director, Capitán de Navío Fernando Grau por la amplia contribución al deporte nacional.

el monitor

ORGANO INFORMATIVO DE LA MARINA
DE GUERRA DEL PERU
Lima - Perú - Febrero 1985 - N° 154

Infantes protegen a compatriotas



TOTUS TUUS



La Marina ¡Presente!

¡Gracias Juan Pablo II por tu bendición!



Editorial

Dios, razón Suprema, nos dé fuerzas y aliento

Dos conceptos en uno solo, patria y religión, guardan una relación muy estrecha, correspondencia biunívoca cuyo vértice es Dios, razón suprema de todo lo creado.

Para la patria hay un culto cuya profundidad únicamente cede ante nuestro Supremo Hacedor, pero por ambos se da la vida, porque por ambos se vive,pues muchas veces vamos a El a través de ella, como en el caso de nuestro excelso e incomparable Grau que, por su mar, el de la patria, ascendió a la gloria, hasta el autor de cuanto es.

La religión es el culto a Dios y en sus dogmas, liturgias, mártires, oraciones hay siempre un ser humano que es el Vicario del Hijo de Dios hecho Hombre: Cristo. Papa es el nombre que corrientemente se da al Sucesor del Pescador, palabra que viene del latín "papa" y del griego "Pappas", ambos términos con igual significado: el de padre venerable que, con mayor justeza que nadie en este siglo ostenta Su Santidad Juan Pablo Segundo y que, por permisión del Padre, tuvo una gracia especial. No le aconteció como a Jesús de Nazareth, Rey de los Judíos, que según las Escrituras llegó y no le conocieron. A Juan Pablo Segundo le conocimos, le escuchamos, le seguimos y le demostramos, a la nación y al mundo, que el Perú es uno, porque es cristiano, porque los corazones de los peruanos están, no unidos, sino amalgamados alrededor de la fe y que aquí jamás prevalecerán la maldad y la barbarie contra la obra divina.

Así se reafirmó nuestra nacionalidad, de la cual es la religión uno de sus más sólidos lazos.

Hubo prueba. Si Pedro negó tres veces antes que cantara el gallo, aquí se especuló mucho sobre cómo sería su recibimiento. Pero llegó el alba y fue alba la vestidura del Pontífice, y su voz admonitoria desmenuzó las tinieblas e hizo escuchar la verdad.

Cristo es el Camino, la Verdad y la Vida; y Juan Pablo Segundo, inspirado por el Santo Espíritu, afirmó: "El camino no es el de soluciones que desembocan en privaciones de la libertad, en opresión de los espíritus, en violencia, en totalitarismo".

Agregó, en Ayacucho, dirigiéndose a las autoridades y a las fuerzas tutelares de la ley, entre los que se encuentran, como misioneros porque cumplen misión de sacrificio, los Infantes de Marina, que tienen el deber patriótico de defender el recto orden de la sociedad y de proteger a los indefensos, que esa misión "resulta sumamente delicada en las actuales circunstancias y hasta ingrata e incomprendida". Más adelante destacó la urgencia de sepultar la violencia, y resonaron sus vibrantes palabras, repetidas una y mil veces por el eco de cerro en cerro, de monte en monte, por la tierra ayacuchana, que escuchó atónita la voz de emancipación espiritual respecto de doctrinas malsanas contra las cuales clamó Juan Pablo Segundo, allí donde hace casi dos siglos se oyó, entre clarines, la proclama de La Mar, que incitó a lograr la independencia material.

A medida que se distancia en el tiempo el momento de la visita del Papa amigo, se fraguan con diamantinos caracteres sus conceptos que la Marina de Guerra, integrante de la nación Peruana, a la que defiende con todas sus fuerzas contra cualquier negativa acción extranjera y extranjerizante, guarda celosamente en las mentes y corazones de sus integrantes, confiando en que también resuenen y se custodien, en idéntica forma, por todos los sectores de nuestra nacionalidad.

Nuestra institución sólo desea el bienestar de la colectividad y comparte las tesis católicas de nuestra civilización, porque es la voluntad general y libre de los pueblos del Perú seguir por la ruta de Cristo que, con su verbo cálido, recorrió el Santo Padre, el cual, como nosotros, está muy por encima, a cien codos de alto, de suspicacias que se deslizan en la penumbra porque no se atreven a dejar que las ilumine el sol de la vida eterna.

Nos felicitamos, por lo tanto, de la visita que recibimos de parte de quien vino en nombre del Señor. Estamos seguros que su voz fructificará nuestros campos como en la parábola del sembrador y nos dará renovada fuerza y aliento para continuar trabajando honesta y patrióticamente por el engrandecimiento de nuestra Marina y bienestar de nuestras familias, así como para proseguir con nuevos bríos la difícil tarea, realizada a través de la Infantería de Marina de proteger a nuestros compatriotas del ande y de los parajes de la ceja de selva, que ven amenazadas sus vidas y sus propiedades, combatiendo a las hordas terroristas que tratan de sembrar el caos y la anarquía en el país.

el monitor

Director: C. de N. Carlos Ponce Canessa. Jefe de Operaciones: C. de F. Néstor Garrido Guevara. Diseño y Coordinación: Cecilia Mazzini y Julio García. Diagramación: César Zúñiga Murillo. Jefe de Redactores: Ricardo Vega Pardo. Redactores: Sixto Huanambal Peralta y Pedro Flórez Garmendia. Coordinador Fotográfico: Jesús Torres Chavera. Fotos: Fotografía DIMAR, T3 Felipe Luna. Secretaria: Juana Jiménez G. Impresión: Abril Editores e Impresores. Redacción: Ministerio de Marina,Av. Salaverry Cdra. 24. Teléfono: 635151, Anexos 226–240. Lima-Perú.

Se asignó a Flotilla de Patrulleras Costa

BAP "Río Zaña" se construyó en SIMA - CHIMBOTE

La frontera más extensa de la patria y su mar, requiere de la atención esmerada de su División de Patrulleras de Costa. . ." dijo el Ministro de Marina, almirante Jorge Du Bois Gervasi, durante la ceremonia de incorporación de la patrullera BAP "Río Zaña" a la Marina de Guerra, realizada el 12 de febrero en la Base Naval del Callao.



El Titular de Marina, almirante Jorge Du Bois Gervasi, resalta la labor de los trabajadores de SIMA-CHIMBOTE.



Durante su discurso, el Presidente del Directorio de SIMA-PERU, vicealmirante Víctor Nicolini del Castillo destaca el progreso tecnológico...

Al acto asistieron además del Titular de Marina, el Comandante General de la Marina, almirante Gerónimo Cafferata Marazzi, el Presidente del Directorio del SIMA PERU, vicealmirante Víctor Nicolini del Castillo, almirantes, jefes y oficiales.

Más adelante, el almirante Du Bois Gervasi, expresó que el aporte "que representan unidades como ésta, constituyen elementos que coadyuvan al cumplimiento de la importante misión de vigilancia y control, brindando presencia permanente del bicolor peruano en una tarea dual de patrullaje y de reafirmación constante de los principios de soberanía y jurisdicción sobre el dominio marítimo, establecido por nuestra Constitución Política".

También destacó la eficiente labor de los profesionales, técnicos y trabajadores del Servicio Industrial de la Marina, que aportan un valioso contingente de realizaciones en beneficio del país".

Por otro lado, el Jefe del Estado Mayor General de la Marina y Presidente del Directorio del SIMA PERU, vicealmirante Víctor Nicolini del Castillo, relevó la labor emprendida por el Centro de Operaciones-Chimbote, en la construcción de las patrulleras encomendadas por la Institución para el mantenimiento de las actividades marítimas a lo largo y ancho de nuestra costa.

Asimismo, aseguró el cumplimiento de mantener la seguridad en el Mar de Grau, con la garantía y calidad de la misión encomendada a los astilleros peruanos para la construcción de las seis patrulleras de costa.

SEIS PATRULLERAS COSTA CONSTRUIDAS EN CHIMBOTE

El Centro de Operaciones SIMA-CHIMBOTE, en un esfuerzo sin precedentes, ha construído por etapas, seis patrulleras costa, encomendadas por la Marina de Guerra, para renovar e incrementar su División de Patrulleras de Costa.

La primera unidad modelo fue el BAP "Río Cañete", y luego se sucedieron las patrulleras BAP "Río Nepeña", BAP "Río Tambo", BAP "Río Ocoña" y BAP "Río Huarmey", al que se suma el BAP "Río Zaña".

La Dirección General de Capitanías y Guardacostas, autoridad marítima, fluvial y lacustre, que ejerce jurisdicción de control, vigilancia, seguridad y protección sobre las actividades de esos ámbitos, así como sobre las playas y terrenos ribereños, incrementa pues, su fuerza con la incorporación de una nave peruana, hecha por peruanos para cautelar la heredad nacional.



Instante emotivo fue la entrega del Pabellón al BAP "Río Zaña" por parte del Comandante General de la Marina, almirante Gerónimo Cafferata Marazzi al comandante de la nave.

LA CEREMONIA DE INCORPORACION Y ASIGNACION A LA FLOTILLA DE PATRULLERAS

La ceremonia se inició con la entonación del Himno Nacional, luego se procedió a la bendición de la flamante patrullera por un capellán de la Base Naval del Callao.

Inmediatamente, la señora Rosalba Ugaz de Ferrari, amadrinó la ceremonia de bautizo, lanzando una botella de pisco a estribor del BAP "Río Zaña".

Posteriormente, el presidente del Directorio del SIMA PERU, vicealmirante Víctor Nicolini del Castillo pronunció su discurso.

Luego se reafirmó el Pabellón Nacional en la popa de la moderna patrullera, última de la serie de seis patrulleras de costa, construídas por SIMA CHIMBOTE.

Seguidamente, el Titular de Marina, almirante Jorge Du Bois Gervasi, pronunció su discurso, renovando los propósitos del cumplimiento del deber en el mantenimiento de nuestra soberanía en el MAR DE GRAU.

El acto concluyó con la entonación del Himno de la Marina de Guerra, coreado por todos los asistentes a esta significativa ceremonia.



La flamante unidad acoderada a muelle

Unánime consenso:

Pobladores piden que la Marina perma

Se perenniza a Grau

La población de Huanta, ciudad que está bajo el control de la Marina de Guerra en la lucha antisubversiva, recibió con júbilo al Comandante General de Operaciones Navales, vicealmirante Julio Pacheco Concha Hubner, quien acudió en visita oficial para develar un busto al Almirante Grau en la "Plaza de los Héroes".

Como se sabe, Huanta se encuentra en la Sub-Zona de Emergencia correspondiente a la Marina. La Fuerza de Infantería de Marina viene realizando una meritoria labor cívica y de lucha antisubversiva en esta zona, contando no sólo con el respaldo de la población, sino que ésta, además, está pidiendo que la Marina continúe con su presencia protectora.

La ceremonia contó con la asistencia de delegaciones distritales y campesinas y periodistas. La develación del busto estuvo a cargo del vicealmirante Pacheco Concha, conjuntamente con el jefe del Comando Político-Militar de Ayacucho, General Wilfredo Mori. Este monumento representa el papel que le ha tocado vivir a la Marina en esta zona, dejando como testimonio de su ardua labor, la figura de nuestro héroe máximo, Miguel Grau, quien vive en cada ciudad del país y en el corazón de todos los peruanos.

Al ser requerido por los hombres de prensa, el vicealmirante Pacheco Concha reconoció que existe pobreza en nuestros pueblos, pero que ello no justifica de ninguna manera los brotes subversivos que aún existen, particularmente en el caso de Sendero Luminoso. Sin embargo, afirmó que las actividades de este grupo están disminuyendo ante el avance conjunto de las Fuerzas Armadas y que se están tomando las debidas providencias para garantizar el próximo proceso electoral. Asimismo, destacó la acción de la Infantería de Marina, puntualizando el proceso de desinformación por parte de algunos medios periodísticos que, por no evaluar previamente sus informaciones, publican noticias relacionadas con muertes inexistentes de infantes de marina.



Los fraternos lazos que unen a la Marina y al pueblo de Huanta, son destacados por el vicealmirante Julio Pacheco Concha Hubner.



El Comandante General de Operaciones Navales coloca una ofrenda floral al pie del monumento al Gran Almirante Grau que se levanta en Huanta.

El jefe político-militar de Huanta, capitán de fragata Luis Gavidia Balarezo, destacó la formación de filiales de Defensa Civil, ya que así se estimula al campesino a volver al campo y recuperar sus tierras y ganado para continuar produciendo; que es la única manera de surgir, no así la violencia terrorista de Sendero, que no es querida por el pueblo. De otro lado, se está organizando al pueblo para defenderse contra la captación de terroristas entre sus hijos.

El comandante Gavidia lamentó el abuso que algunos medios periodísticos hacen al tratar de enfrentar a la Infantería de Marina con las fuerzas del Ejército en una campaña de desprestigio contra la institución, que desdice mucho de la noble misión del periodismo. Al respecto, manifestó que la prensa no debe prestarse al juego de los terroristas, más aún cuando se puede ver que el pueblo no quiere a Sendero sino que pide más apoyo de la Marina. Dijo también que el surgimiento del movimiento subversivo en Aya-



Unánime respaldo a los Infantes de Marina expresaron los pobladores de Huanta.

ca en Huanta

cucho obedece más a la influencia de ideologías extranjeras que a la falta de recursos económicos. Asimismo, declaró que los presuntos terroristas capturados por la Infantería de Marina son puestos a disposición de la justicia y que no son ciertas las informaciones que algunos medios publican, diciendo lo contrario. Igualmente, se refirió al retiro de la Infantería de Marina del estadio municipal de Huanta, y que éste ha sido devuelto a la civilidad con sus instalaciones mejoradas.

Finalmente, enfatizó que la Infantería de Marina tiene en Huanta una tarea sagrada que cumplir, que consiste en defender al Perú, y que ningún peruano puede aceptar otro símbolo que no sea la bandera blanca y roja.

Por su parte, el Fiscal Provincial Simón Palomino manifestó que "todos los detenidos por sospecha de terrorismo son puestos a disposición de la justicia con el apoyo de la Infantería que no pone trabas a las investigaciones" y que "realmente en los últimos meses se ha visto un masivo apoyo de la Marina de Guerra a la población" (Diario El Comercio - 1 Marzo 1985).



En acto cívico patriótico, la juventud huantina igualmente expresa su adhesión al rol que realiza la Marina en esta región.



Campesinos huantinos, en una muestra de aprecio, le obsequian una hermosa llamita al vicealmirante Julio Pacheco Concha Hubner.



Una tierna escena: un infante de Marina confraterniza con una niña huantina.



Conjuntos folklóricos del lugar se hicieron presentes en el acto patriótico



Mujeres campesinas representantes de diversas comunidades de Huanta desfilan ante el estrado principal.

Construcción: ¡Avante a toda fuerza!

Ministro de Marina constata avances

Recientemente, en visita de inspección a las obras que ejecuta la Marina de Guerra del Perú, el Ministro, almirante Jorge Du Bois Gervasi, constató el dinámico avance de las nuevas construcciones que se vienen realizando, y que por sus especiales características de diseño y las dimensiones que abarcan, merecen nuestra especial mención.

Entre las principales obras que el Ministro de Marina visitó, destaca el nuevo edificio de Hidrografía y Navegación de la Marina, prototipo del avance arquitectónico, que conjuga armonía y funcionalidad, apreciando en su recorrido, el ritmo acelerado de las nuevas edificaciones, evaluando los proyectos de las futuras instalaciones y dando su aprobación a los equipos del nuevo muelle, ubicado en la parte posterior del mencionado edificio.

Asimismo, como muestra del especial interés del Titular de Marina, almirante Du Bois Gervasi, por el desarrollo de las nuevas obras, recorrió en la Escuela Naval, el edificio de los cadetes "Miguel Grau" —especialmente acondicionado para una mejor preparación de nuestros jóvenes cadetes. En la misma Escuela Naval, se terminó de levantar el edificio Unanue, que comprende instalaciones y pabellones, distribuidos de forma tal, que servirán de alojamiento y esparcimiento del personal subalterno de esa dotación.

Especial connotación merecen las construcciones que se vienen concretando en el nuevo edificio del Ministerio de Marina, en Maranga, complejo que agrupará a la mayor cantidad de personal que labora en nuestra institución y que es una real y patente muestra del vivo deseo del alto mando naval de brindar al personal militar y civil, las mejores condiciones de trabajo.



El almirante Jorge Du Bois constata en los planos el avance de las obras en Hidrografía y Navegación, en Chucuito...



Cabe destacar también la visita efectuada al nuevo Centro Geriátrico en el Centro Médico Naval, el mismo que satisfacerá la necesidad de la atención especializada para los pacientes de la "tercera edad", el cual contará con los más modernos equipos requeridos.

Son muchas las actividades en el campo de la formulación y elaboración de proyectos, ejecución, supervisión de obras y mantenimiento que desarrolla nuestra Marina en este campo de la infraestructura para contribuir al óptimo funcionamiento de las bases, estaciones y dependencias en tierra, diseñadas y construidas en función del apoyo a dichas instalaciones las que, en última instancia, responden a las necesidades de la flota.

Entre las nuevas construcciones en ejecución se encuentran el edificio de Servicios del Ministerio de Marina; el Centro de Entrenamiento Táctico (ELBIT); el Instituto de Enfermedades Tropicales para la Dirección de Sanidad Naval; siete aulas para la Escuela



En su recorrido por las diversas construcciones que se realizan en la nueva sede del Ministerio de Marina, el Titular del Ramo es acompañado por el comandante Luis Gonzales Díaz.



El Edificio "Unanue", en plena construcción.



El Director de la Escuela Naval, contralmirante Eduardo Barragán Schenone explica al almirante Du Bois diversos aspectos de la construcción.

de Reclutas en la isla San Lorenzo; las casas de servicio para personal subalterno en San Juan y Chimbote; el hangar de mantenimiento de la Fuerza Aeronaval; dos nuevos pañoles para el Departamento de Base de la Dirección de Abastecimiento Naval; el edificio de alojamiento para oficiales de la Fuerza de Submarinos; ampliación de la comandancia y construcción de cuadras de personal subalterno de la Fuerza de Operaciones Especiales; la estación de misiles; ampliación del local de encausados de la Policía Naval; CITEN; además de muchas otras obras que demuestran el constante ritmo, activo quehacer y tesonero empuje que despliega la Marina de Guerra del Perú.

En futuras ediciones de EL MONITOR, informaremos a nuestros lectores sobre los detalles y características de las obras antes mencionadas.



Comandante General de la Marina

Inspecciona Cuartel de IMAP en Ancón

Continuando con su rol de inspección a unidades y dependencias de la Marina, el Comandante General de la Marina, almirante Gerónimo Cafferata Marazzi acompañado de jefes navales, realizó una visita de inspección al Cuartel de Infantería de Marina con sede en Ancón, donde fue recibido por el Comandante de la Fuerza, contralmirante Augusto Parodi Rivera.

Durante su visita de inspección al referido cuartel, el almirante Cafferata visitó las diferentes instalaciones, pasó revista al personal, impartió diversas órdenes y conversó con los oficiales y personal subalterno de la dotación.

El contralmirante Parodi, durante la visita del Comandante General, hizo una exposición de las realizaciones y proyecciones de la Fuerza a su mando.

Por su parte, el almirante Cafferata exhortó a todo el personal de esta dependencia a continuar manteniendo la eficiencia profesional, el elevado espíritu de cuerpo, el cumplimiento del deber y la confraternidad entre sus integrantes.



El Comandante General de la Marina, almirante Gerónimo Cafferata Marazzi acompañado del Comandante de la Fuerza de Infantería de Marina durante su visita de inspección al Cuartel de IMAP en Ancón.



Los infantes de Marina, luego de arduas jornadas, juegan con su mascota, un cachorro de tigrillo.

EL MAR: escenari de un bu

Fuerzas Navales: Grupo de Tarea 40.1 rea

El presente artículo ha sido escrito por un joven periodista peruano que, por invitación de la Marina, estuvo embarcado en una de las unidades que participó en esta etapa del Crucero de Verano 1985.

El Grupo de Tarea 40.1, conformado por las unidades de superficie, las fragatas misileras BAP "Carvajal" y BAP "Montero", el destructor misilero BAP "Ferré" y la corbeta misilera BAP "Sánchez Carrión"; los submarinos BAP "Iquique" y BAP "Casma", así como los buques de apoyo logístico BAP "Rodríguez" y BAP "Chimbote", partió rumbo a los diferentes puertos del sur de nuestro litoral en la mañana del jueves 7 de enero de 1985.

Comandados por el capitán de navío Luis Polar Echeandía, 115 oficiales y 911 tripulantes volcaron sus conocimientos en la instrucción de 215 cadetes de 1o. y 3o. años de la Escuela Naval del Perú, haciendo gala de su alta preparación profesional.

El crucero de verano programado por la Marina de Guerra para el presente año se prolongó hasta el 25 de febrero, día en que arribó al puerto del Callao. Los puertos visitados dentro de su programa anual de entrenamiento fueron Pisco, San Juan, Matarani e Ilo, realizándose también ceremonias cívico-patrióticas y actividades sociales en las ciudades de Arequipa, Mollendo, Moquegua y Tacna.



Un Técnico de la División de Navegación vierte sus experiencias con el sextante a un joven cadete.

El valioso aporte de la Comandancia General de Operaciones Navales para fines de instrucción de nuestros

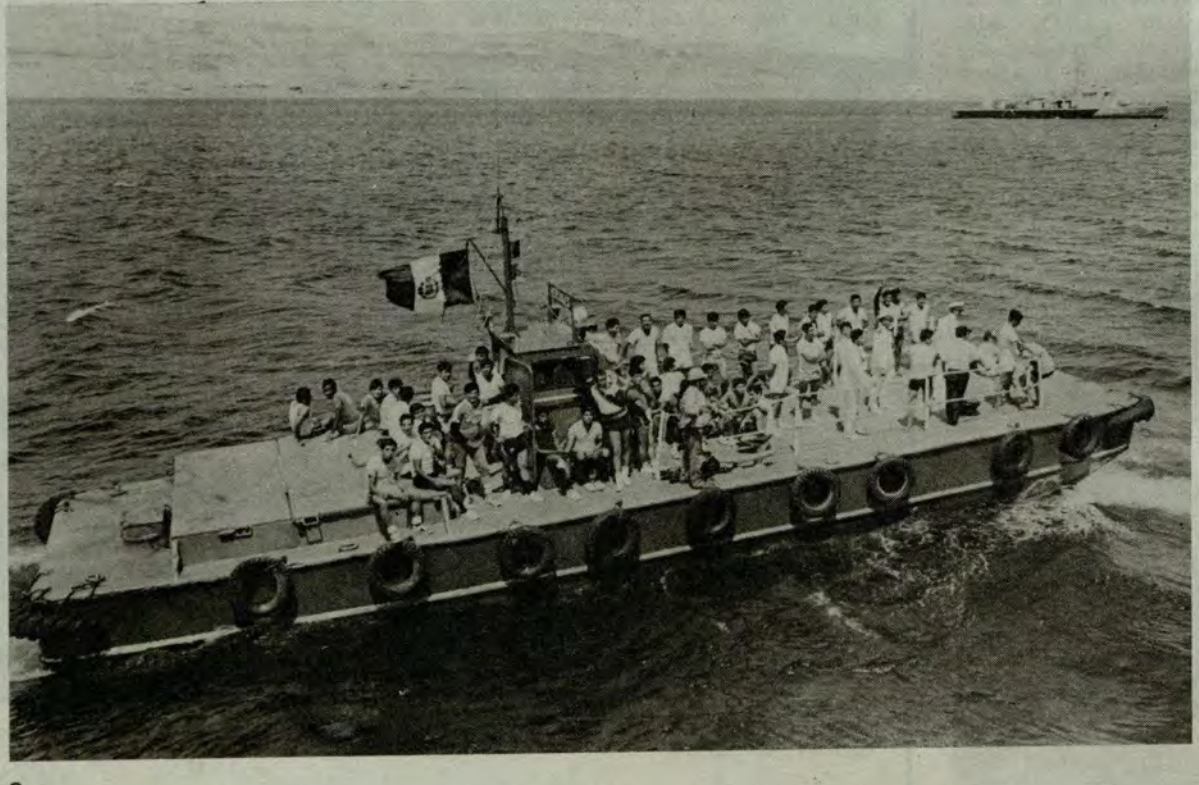

Nuestros cadetes reciben instrucción práctica a bordo.

para la formación
n marino

egunda etapa del Crucero de Verano al Sur



C. de N. Luis Polar Echeandía CGT 40.1

futuros oficiales, se vió plasmado en la participación de las modernas y poderosas unidades navales durante el crucero de verano. El BAP "Carvajal" está equipado con un helicóptero y misiles Otomat, que le permiten hacer blanco a 120 kms. Otro buque de superficie, dotado con helicóptero, misiles antiaéreos y cañones de gran potencia, el BAP "Montero", es motivo de orgullo nacional, pues fue construido en las instalaciones del SIMA-PERU y está cumpliendo con las expectativas cifradas en él por nuestra Marina, haciendo gala, una vez más, de la capacidad de sus hombres. El BAP "Ferré" cuenta con los poderosos misiles Exocet, con un alcance de 40 km. y muy altas probabilidades de impacto. El BAP "Sánchez Carrión", veloz corbeta de excelente desplazamiento, impide al enemigo detectarla con facilidad, por sus especiales características. El BAP "Casma" y el BAP "Iquique", unidades de la Fuerza de Submarinos, la más poderosa de Latinoamérica, colaboraron con las actividades que se desarrollaron en la mar. El BAP "Rodríguez", buque de apoyo a los submarinos y el BAP "Chimbote", también estuvieron en su más alto nivel para todos los eventos desarrollados.

Los cadetes del Tercer año de la Escuela Naval tuvieron la oportunidad de apreciar cómo funcionan los modernos equipos de las unidades misileras de superficie y de los submarinos, unidades éstas que los acogerán dentro de unos años. Cabe destacar el empeño puesto por los oficiales y tripulantes de estas unidades, para que los cadetes obtengan mayores conocimientos, que redundarán en beneficio de su carrera.

Los cadetes de Primer año que tienen la oportunidad de embarcarse por primera vez en las unidades de la Marina, dan sus pasos iniciales en el conocimiento de la carrera naval. Estos cadetes desarrollan sus primeras actividades marineras durante todo el crucero de verano.

A lo largo de los 18 días que duró el recorrido, se pudieron apreciar las más diversas y complejas maniobras. El Grupo de Tarea 40.1 realizó a la perfección ejercicios de transferencia de carga ligera hasta de tres unidades, a altas velocidades. También hicieron ejercicios de transferencia utilizando los helicópteros para trasladar cargas a otras unidades. En este sentido, la Fuerza Aeronaval demostró su alta preparación para cumplir con los diferentes eventos.

Hubo también enfrentamientos misileros entre los buques y los acostumbrados "juegos de guerra". Los ejercicios de tiro fueron diversos, ya que hubo disparos a blancos de superficie, blancos aéreos e inclusive bombardeo a tierra.

Durante estos eventos se pudo apreciar la preparación de todos los tripulantes del G.T., que no sólo demostraron su alto nivel de capacidad profesional, sino también un temple y fortaleza física admirables, fruto de su interés en el deseo de salvaguardar los intereses de nuestra patria.

El Alto Mando Naval, en su afán

Durante una maniobra de transferencia



EL MAR: La frontera más grande del Perú custodiada por su Marina de Guerra

de dotar a la Marina de Guerra del Perú de lo más moderno en equipos, ha permitido que estas actividades en el mar tengan notables resultados.

La presencia del Comandante General de Operaciones Navales, vicealmirante Julio Pacheco Concha Hubner, realzó las diversas actividades cumplidas por esta fuerza. El vicealmirante Pacheco Concha acompañó al crucero durante el trayecto entre Matarani e Ilo y participó en las ceremonias cívico-patrióticas en Arequipa y Mollendo, en donde fue declarado Hijo Predilecto, ya que esta última ciudad lo vió nacer.

Durante la navegación, el Comandante General de Operaciones Navales estuvo acompañado por el General de División Raziel Bamberger Miranda, Comandante General de la 3ra. Región Militar y del Mayor General FAP José Escobedo Bamberger, Comandante General del Ala Aérea No. 3. Estos altos jefes de las Fuerzas Armadas quedaron gratamente impresionados de las maniobras de los hombres de mar. Cabe resaltar que se realizaron eventos conjuntos con la FAP y el Ejército, con notables resultados. El vicealmirante Pacheco Concha exhortó al trabajo conjunto de las tres Armas y agradeció la presencia de estos altos jefes, para luego embarcarse en el helicóptero del BAP "Carvajal", con destino a tierra para su retorno a la capital.

Los oficiales, cadetes y tripulantes fueron recibidos cordialmente en cada uno de los puertos a los que arribaron, rindiéndose homenaje a la Marina de Guerra del Perú y sus héroes, en la figura del Gran Almirante Miguel Grau. Estas ceremonias fueron realzadas por desfiles a cargo de batallones integrados por los cadetes del crucero, entre la admiración y regocijo de los lugareños.

La Marina de Guerra del Perú se hizo así presente, una vez más, en nuestro litoral sur, conjugando el profesionalismo y alto espíritu naval de sus hombres, con modernos equipos listos para actuar, cuando sea necesario, en la defensa de nuestra soberanía nacional.

Grupo de Tarea 40.1: Bravo Zulú.



Cadetes navales en otra faceta de su formación marinera...



¡Fuego! y tiro perfecto de una unidad de superficie.



"El Rey del Mar" (Sea King) se posa en su base flotante y centro natural de operaciones.

Transferencia Presupuestal lo permitió

Continúa construcción del BAP "MARIATEGUI"

Como es de conocimiento de todo el personal de Marina, el SIMA-CALLAO se encuentra construyendo el BAP "MARIATEGUI", Fragata Misilera, la cuarta de la serie; las dos primeras construídas en Italia en los astilleros C.N.R. BAP "CARVAJAL" y BAP "VILLAVISENCIO" y la tercera construída en el SIMA con todo éxito, la BAP "MONTERO" que fue puesta en servicio el 27 de Julio del año pasado como parte de los eventos conmemorativos del Sesquicentenario del natalicio del Almirante Grau.

La cuarta Fragata Misilera, BAP "MARIATEGUI" fue lanzada de las gradas del SIMA el 8 de Octubre del año pasado e inició su etapa de acabado final.

La crisis económica que vive el país puso en riesgo la construcción de esta tan importante obra, indispensable para la defensa nacional. Sin embargo, gracias al apoyo del Gobierno que presentó un proyecto de Ley asignando a la Marina una partida adicional (Créditos Suplementarios) para cubrir las necesidades de construcción de la "MARIATEGUI" y cubrir déficit que teníamos en el presupuesto por 70 mil millones de soles, el Congreso aprobó dicho proyecto y se promulgó la Ley 24006 del 28 de Noviembre de 1984.

Del Crédito Suplementario mencionado anteriormente, se ha proporcionado al SIMA mediante una transferencia al Ministerio de Economía y Finanzas los fondos necesarios para que el Banco de la Nación facilite el crédito requerido en la construcción de esta importante y moderna unidad que en breve plazo se incorporará a nuestra flota.

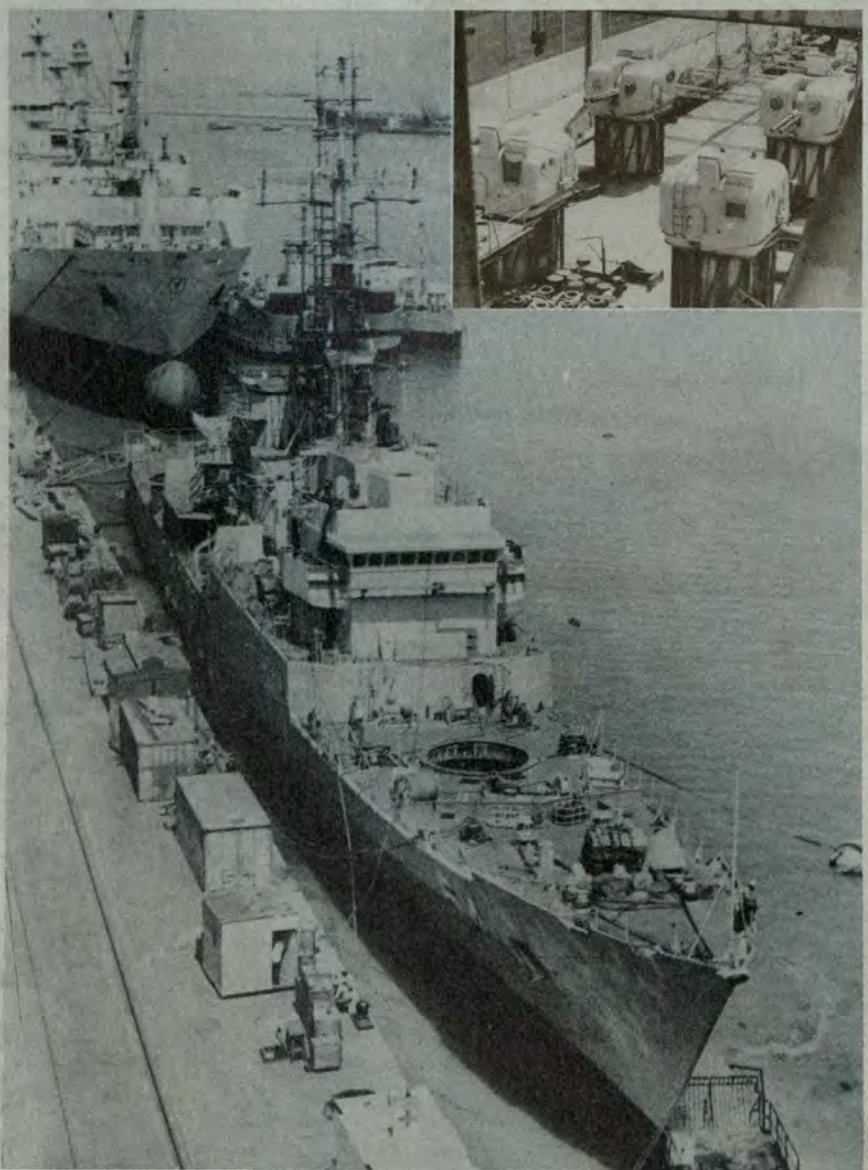

Hazaña fluvial

BAP "AMA por el río T

La cañonera "Amazonas" que, en 1983 llevó el pabellón peruano hasta los rápidos del Orinoco, ha agregado un nuevo laurel a nuestra Fuerza Naval de la Amazonía. Con el Presidente Fernando Belaúnde, el almirante Jorge Du Bois, Ministro de Marina, el general José Zlatar, Ministro de Aeronáutica, y el Ingeniero Francisco Aramayo, Ministro de Transportes, así como con el almirante Gerónimo Cafferata, Comandante General de la Marina y otras personalidades, dicha unidad navegó el 1o. de marzo tres quintas partes del río Tambo. El misterioso curso de agua que se origina en el encuentro del Ene con el Perené, discurre inicialmente por zona montañosa que a partir del llamado "Codo del Tambo" se extiende más hacia la planicie amazónica donde sus aguas se encuentran con las del Urubamba para formar el Ucayali.

La nave encostó en la misión del Cheni, poblado campa que se encuentra entre ese río y el Puyeni donde se proyecta el futuro paso de la Marginal de la Selva en su tramo Sur. La región está generosamente dotada de recursos naturales y se encuentra bajo exploración petrolera por la Cía. Shell.

La importancia hidrovial de este viaje radica en el hecho de que la Marginal ha llegado a Puerto Ocopa, muy



NAS"navegó
nbo

cerca del Tambo, y los trabajos de interconexión con ese río se encuentran próximos a concluirse. Para el país reviste enorme importancia el que se dé acceso a dos valles extraordinarios, el Ene y el Tambo, en este importante esfuerzo desarrollista. A lo largo de todo el recorrido los poblados campas saludaron el paso del BAP "Amazonas" y más tarde lo hicieron los pueblos del Ucayali que recibieron con entusiasmo al Jefe de Estado en Atalaya, Bolognesi y Masisea, culminando el viaje en el Terminal de Pucallpa.



El Presidente de la República en una sugestiva foto para el recuerdo con el Titular de Marina almirante Jorge Du Bois Gervasi, el Comandante General de la Marina, almirante Gerónimo Cafferata Marazzi, el Ministro de Aeronáutica, general del Aire, Zlatar Stambuk...

Una exposición de la importancia del viaje por el Tambo, hace el Jefe de Estado, arquitecto Fernando Belaúnde Terry, quien está acompañado de su comitiva.



Día del Recuerdo Naval

Ex-cadetes rememoraron vivencias

En un ambiente de fraterna camaradería y entre las rememoraciones de los momentos vividos en el Alma Mater, ex-cadetes de la Escuela Naval del Perú, pertenecientes a diferentes promociones, en este mes de febrero, como ya es tradicional, celebraron el "Día del Recuerdo Naval".

Correspondió a la Asociación de Ex-Cadetes Navales organizar esta nueva versión del "Día del Recuerdo Naval", dándose inicio al programa el viernes 15 a las 3 de la tarde con el "acuartelamiento" de los asociados participantes y la formación del Batallón de Cadetes, cuyo mando este año fue asumido por el ex-cadete naval Abel Woll Dávila, capitán de corbeta en situación de retiro y quien fuera Espada de Honor de la promoción que se graduó en diciembre de 1941.



Como el buen vino, a más años, más marciales y más patriotas.

Al darles su cordial bienvenida a la Escuela Naval, Alma Mater de la Marina de Guerra del Perú, el Director de este centro de estudios navales, contralmirante Eduardo Barragán Schenone, expresó:

"Esta tarde, es una auténtica tarde de entusiasmo donde reverdece nuestra fe institucional y donde logramos encontrar lo que seguramente hemos abrigado a la luz del recuerdo, es decir, la unión temprana de los años de cadetes, la confraternidad, el espíritu de grupo y la forja de los valores morales y espirituales que sostienen vigorosa y eternamente la calidad y el rol supremo que nos da la nación en defensa del Perú".

En otra parte de su discurso, dijo: "En la perfecta evolución que da la formación marina a vuestros actos, ayer aprendieron a obedecer para después mandar en el ejercicio de la profesión. Hoy nuevamente regresais al inicio, para practicar en otra dimensión de su sabiduría y su enseñanza. Se es mejor oficial cuando se es mejor cadete. Se es mejor almirante cuando se es mejor subalterno. Este es el agradable caso que nos concentra.

Finalmente el Director de la Escuela Naval agradeció la presencia de los ex-cadetes y les deseó una grata estadía en el Alma Mater.

Durante el acuartelamiento que se prolongó hasta el domingo 17 de febrero, se realizaron diferentes actividades, entre éstas la Asamblea Anual para elegir a la nueva Junta Directiva, actividades deportivas y marineras y ejercicios de Tiro con armas menores. Igualmente se dictaron conferencias y seminarios en torno a la actualidad naval.

El sábado por la mañana, luego de la "Diana" pasaron a la ducha y luego al desayuno para después formar y rendir póstumo homenaje a sus camaradas fallecidos. Entre los ex-cadetes, habían vicealmirantes, contralmirantes, capitanes de navío, capitanes de fragata y corbeta y también tenientes, todos con un solo espíritu, el espíritu naval forjado en las aulas, en sus buques y dependencias.



Los ex-alumnos rememoraron durante su estancia los gratos momentos vividos como parte de la "Marinería Activa" e intercambiaron experiencias, se contaron anécdotas y asistieron a clases en aula, a ejercicios de tipo militar y marinero. Todos los participantes estuvieron sometidos a una rutina similar a la que actualmente rige para los cadetes navales.

Gran alegría motivó entre los ex-cadetes acuartelados la presencia del Comandante General de la Marina, almirante Gerónimo Cafferata Marazzi, quien departió con todos y mostró sumo interés por este evento de estrecha confraternidad y de fortalecimiento de la vocación naval.

Al término de una charla en torno a "Reservas Navales", los ex-cadetes ratificaron su presencia en ésta, además de incrementarla aún más.

Considerando que esta experiencia naval constituye el fortalecimiento del cariño y estimación a la institución na-



Listos para dar en el blanco, en el moderno polígono de la Escuela Naval.

BAP "Aguirre"
Celebró su 7° Aniversario

En ceremonia estrictamente naval, a bordo del Crucero Portahelicóptero BAP "Aguirre", el 22 de febrero se celebró el 7o aniversario del afirmado del Pabellón.

Durante la ceremonia que la presidió el Comandante de esta poderosa unidad de superficie, capitán de Navío César Vidal Garland se hizo una síntesis histórica de esta nave desde que fuera construida en astilleros de Holanda.

Antes de ser incorporada dicha nave a la Escuadra Peruana, en octubre del año 1959 a mayo de 1962 fue buque Insignia del Primer Escuadrón de Entrenamiento de la Escuadra Naval Holandesa. Posteriormente fue modernizado hasta agosto de 1964, dotándolo de Misiles Terrier y continuó sirviendo a dicha Marina.

Fue en el año 1976 que la Marina de Guerra del Perú lo adquiere y ordena su segunda modernización, que se inició desde setiembre de 1976 hasta inicios de 1978, convirtiéndolo en Crucero Portahelicóptero.

El Afirmado del Pabellón en esta unidad se produjo el 22 de febrero de 1978 en el puerto de Den Helder y llegó al Perú en mayo de ese año.

El BAP "Aguirre" es actualmente una de las principales unidades de la Fuerza de Superficie, habiéndose constituido actualmente en el Buque Insignia de la Marina de Guerra del Perú.

Durante el acto celebratorio, su actual Comandante, capitán de navío César Vidal Garland, exhortó a la dotación de esta unidad a mantener el alto grado profesional, así como la estrecha camaradería por la gran responsabilidad que el Alto Mando Naval confiere a esta poderosa unidad.



El Jefe del Batallón de ex-cadetes es felicitado por el Comandante General de la Marina, almirante Gerónimo Cafferata Marazzi...

val y que coadyuva a fortalecer los lazos entre el personal naval en retiro y quienes están en actividad, la Marina de Guerra del Perú no escatimó esfuerzos para hacer realidad este evento, el mismo que tuvo singular éxito el presente año.



Como cuando partía allende los mares, un peculiar encuentro en el día de "franco": el vicealmirante (r) Ramón Arróspide Mejía y su esposa.



El Comandante del BAP "Aguirre" exhorta a continuar manteniendo el alto grado de preparación

La dotación del BAP "Aguirre" forma en la cubierta de vuelos durante el acto central.

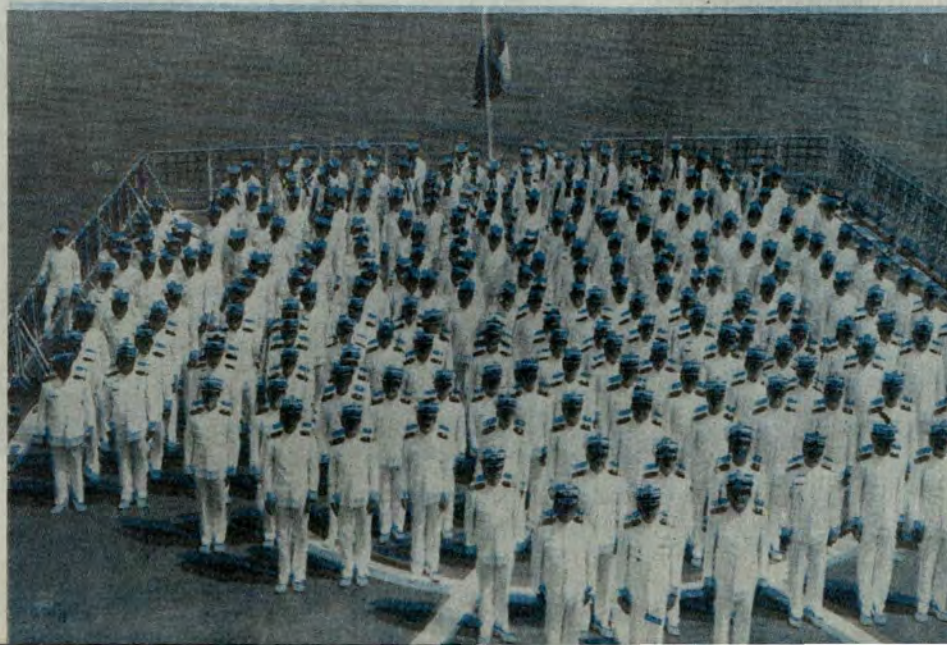

Oficial de Mar detecta a falso marino

Premio a la lealtad

En una valerosa intervención, el OM2 Enrique Acedo Mortencho, de los registros del CITEN, desenmascaró a un falso Oficial de Mar y lo entregó a la policía. El hecho ocurrió el pasado domingo 24 en el Mercado Central del Callao, cuando dicho oficial salía de franco y realizaba sus compras dominicales.

Acedo advirtió la presencia de un individuo que llevaba puesto un uniforme de oficial de mar, pero notó que no tenía gorra y que los zapatos no eran del uniforme, a la vez que llevaba el cabello largo y portaba una bolsa que le inspiró sospechas. Consciente del riesgo que su acción representaba, Acedo no tuvo reparos en acercarse al falso marino y pedirle su identificación. Este, que respondía al nombre de Daniel Nora Julca Atoche, dijo no pertenecer a la Marina y que el uniforme se lo habían prestado para una "fiesta de disfraces", aunque había duda y nerviosismo en su expresión. De inmediato, el OM2 Acedo ubicó a un guardia civil de servicio en el mercado y ambos condujeron al sospechoso a la Comisaría Alipio Ponce, sentando la respectiva denuncia. Al retirarse, Acedo informó del hecho a su dependencia para dar parte a Policía Naval.

Este hecho, que ha merecido una felicitación personal del Comandante General de la Marina, nos recuerda que todo marino debe estar alerta ante cualquier hecho que vaya en contra de nuestra institución Naval y sus símbolos.



OM2 Enrique Acedo Mortencho, una ejemplar intervención



El Comandante General de la Marina, almirante Gerónimo Cafferata Marazzi, felicita al OM2 Enrique Acedo por su encomiable acción.

Juramentan

84 nuevos Oficiales Asimilados

Gracias al empeño y dedicación de sus integrantes, una nueva promoción de Oficiales Asimilados culminaron satisfactoriamente el curso de Adoctrinamiento Naval, realizado en la Escuela Naval del Perú, por un período de 30 días.

El acto fue presidido por el Director General del Personal, vicealmirante José Carcelén Basurto, quien exhortó a seguir los sagrados ideales que iluminaron al Gran Almirante Grau, así como mantener vigentes las tradiciones navales que animan el sustento de la institución.

Por otro lado, los 84 nuevos profesionales, entre los que se encuentran ingenieros mecánicos navales, médicos cirujanos, odontólogos, abogados, administradores y oficiales guardacostas, se desempeñarán en buques y dependencias de la Armada, de acuerdo a los reglamentos y ordenanzas navales.

El curso se inició el 21 de enero y culminó 30 días después, en una ceremonia especial cumplida en el campo de maniobras de la Escuela Naval.



Tte. 2 Admon Gino Sicha, primer puesto de la promoción de oficiales asimilados de la armada.

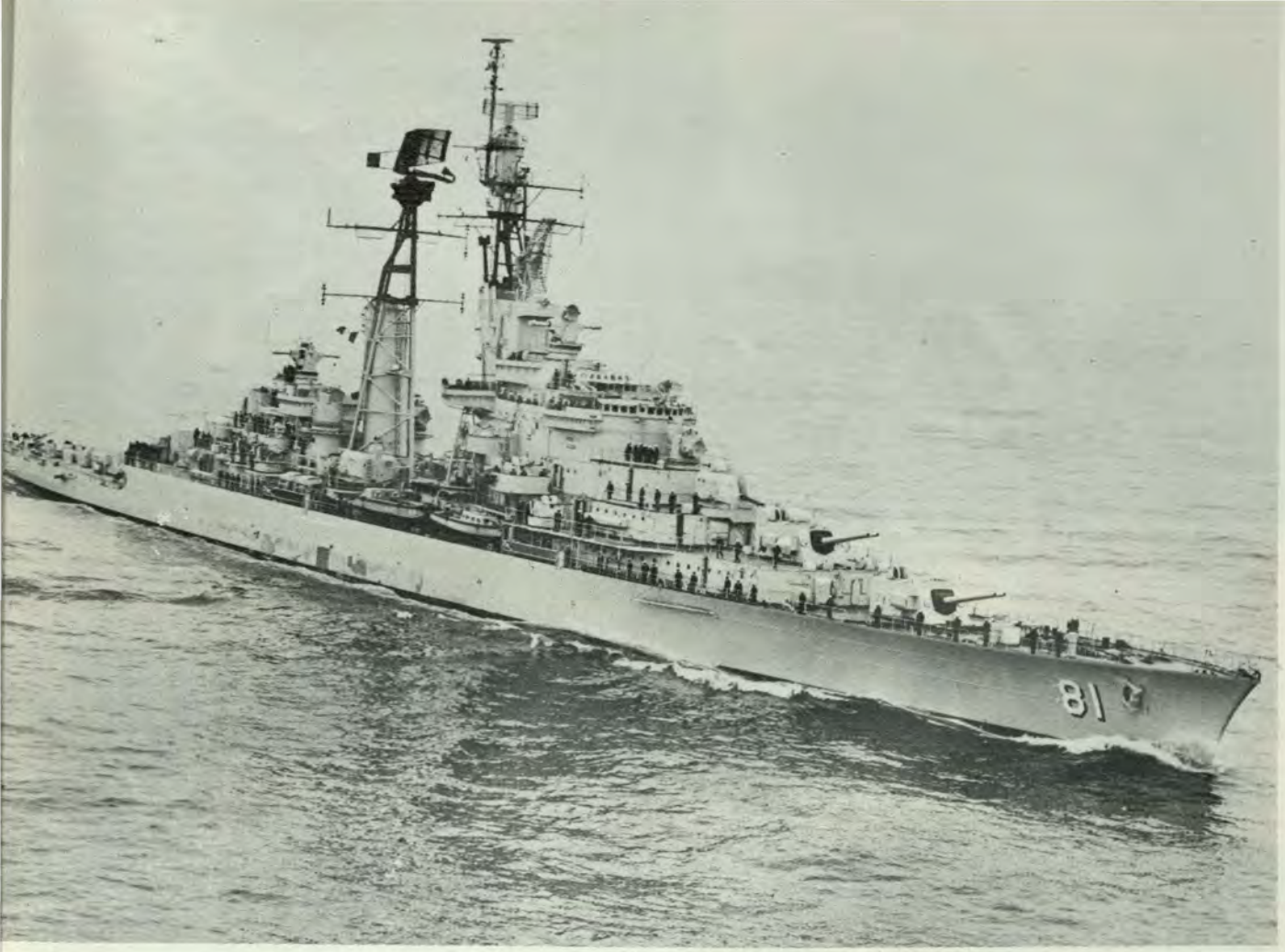

Para trabajos de modernización

BAP "Almirante Grau" viajó a Holanda

Concordante con la política de renovación y actualización de la capacidad operativa de las unidades de superficie y después de exhaustivos estudios, el Alto Mando Naval ordenó el zarpe del crucero BAP "Almirante Grau" hacia Holanda, en cuyos astilleros se realizarán los trabajos de modernización de esta unidad naval que desde el año 1973 se constituyó en el buque insignia de la Marina de Guerra del Perú. Cabe hacer notar que su primer Comandante fue nuestro actual Comandante General de la Marina, almirante Gerónimo Cafferata Marazzi.

El BAP "Almirante Grau", que actualmente se encuentra en travesía hacia Amsterdam, partió del Callao el 27 de febrero último.

El proceso de acciones para los trabajos de modernización del citado crucero se realizó alternativamente desde el 6 de agosto de 1983 cuando la Marina de Guerra del Perú firmó un Contrato con un consorcio holandés, compuesto por Hollandse Signaalapparaten B.V., importante subsidiaria de N.V. Philips Gloeilampenfabrieken, conocida por todos como una de las firmas más poderosas del mundo y el Amsterdamse Droogdok Maatschappij B.V. (ADM), astillero ubicado en la ciudad de Amsterdam. Posteriormente, el Banco de la Nación en su condición de Agente Financiero del Estado Peruano, firmó un contrato para el financiamiento de dichos trabajos con el Amsterdam-Rotterdam Bank N.V. (AMRO BANK), que contemplaba un período de dos años de gracia y de diez años de amortización.

Previamente al viaje del BAP "Almirante Grau" a Holanda, el SIMA-PERU efectuó los trabajos necesarios para la travesía con fondos provenientes del crédito anteriormente citado.

Fue el 3 de enero del presente año cuando el Embajador de Holanda en el Perú comunicó al Ministro de Marina que el Astillero ADM se encontraba en dificultades financieras y que el Ministro de Finanzas de Holanda, estaba estudiando la situación. Como consecuencia de ello, el Alto Mando Naval dispuso que el BAP "Almirante Grau" se mantuviera en el Callao hasta que se de solución al problema planteado.

Ante estas circunstancias, el 9 de febrero de 1985 el Consorcio solicitó por disposición del Ministro de Finanzas de Holanda, la sustitución en el Consorcio del Astillero ADM por el Astillero Amsterdam Naval Services (ANS), nueva entidad organizada por parte del Astillero ADM, que debía asumir las responsabilidades y obligaciones de ADM en el contrato. Como era lógico, la Marina de Guerra del Perú no aceptó esta situación y exigió que, en vista de que uno de los socios del Consorcio había quebrado, el otro debía asumir la responsabilidad total del Contrato por ser socio solidario.

Luego de intensas negociaciones efectuadas en el Perú, adonde vinieron altos representantes de las firmas involucradas, la firma holandesa aceptó la posición de la Marina de Guerra del Perú, habiendo asumido Hollandse Signaalapparten B.V. la total y completa responsabilidad por las obligaciones y derechos del Consorcio en el contrato de modernización del BAP "Almirante Grau", responsabilidad que, a su vez, fue avalada por la empresa Phillips.

En lo que atañe a pagos efectuados por la Marina de Guerra del Perú, hasta el momento lo único que se ha desembolsado con relación a este contrato es la cantidad de DFL. 3'968,260.85 que corresponden a US$ 1'064,798.50 por concepto de intereses generados durante el proceso, ya que como se ha indicado anteriormente, el contrato es financiado en su totalidad y con dos años de gracia.

Luego de haberse superado el eventual impase, el BAP "Almirante Grau" que está en viaje rumbo a Holanda, será completamente modernizado a fin de que esté al nivel del avance tecnológico naval contemporáneo.



El Papa Juan Pablo II con su subyugante personalidad, en trascendente encuentro con el Presidente de la República, arquitecto Fernando Belaúnde Terry.



En Palacio de Gobierno, instantes en que el Ministro de Marina, almirante Jorge Du Bois Gervasi, se inclina reverente ante el Vicario de Cristo.

ACCION Y PALABRA DEL

La visita pastoral del Sumo Pontífice, Juan Pablo II al Perú, entre el uno y cinco de febrero de 1985, puede decirse que sacudió todos los estratos del país sin discusión alguna. De uno a otro confín, desde las quietas orillas del Pacífico, hasta la elevación cordillerana más alta, para concluir en los llanos de la ubérrima amazonía, el Santo Padre nos enseñó, recordó y emocionó con la vivísima savia del cristianismo, en una hora crucial de la patria, de América y del mundo.

Tanto de positivo y de ejemplar nos ha dejado, que todos coincidimos en el aserto que nos lleva a la conclusión de que su paso por la patria constituyó un hito histórico a partir del cual, espontánea y libremente, recordaremos y con nosotros los años que vendrán, que su palabra no fue baldía y que, de alguna manera, ha revitalizado los ánimos que estamos en el deber de orientar hacia la tarea de hacer más recta la conducta personal, como base indispensable para cumplir con la tarea colectiva y cotidiana de hacer patria.

Sus mensajes –que interpretan parte señera de la acción de su ya memorable pontificado– nos hablaron de un



En el Callao, multitudinario recibimiento al Santo Padre, mientras la bandera de la Marina de Guerra del Perú y del Vaticano, flamean en la histórica mañana.



Oficiales, personal subalterno y el empavesado de gala en el perímetro de la plaza Bolivar, dieron el marco marino durante la visita del Sumo Pontífice.



El Comandante General de la Marina, almirante Gerónimo Cafferata saluda reverente a su Santidad.

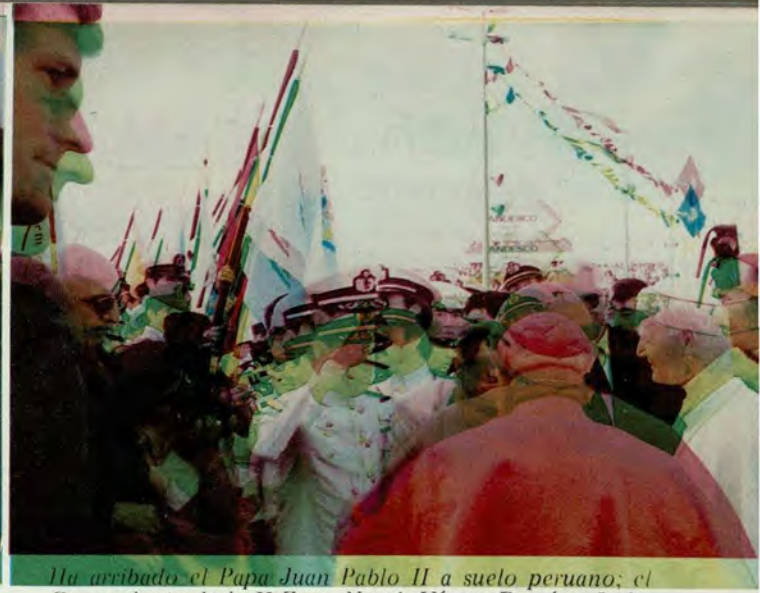

Ha arribado el Papa Juan Pablo II a suelo peruano; el Comandante de la II Zona Naval, Víctor Ramírez Isola, presenta su saludo al Obispo de Roma.

ANTO PADRE EN EL PERU

mestizaje integrador que resulta condición infaltable para hacer sólida la integración del país; fueron también elocuentes sus mensajes al referirse a la necesidad de la luz que ilumine a las gentes, esto es, de la fe religiosa que, por cierto, asimismo vigoriza el cumplimiento del deber en los diversos roles que desempeñamos en nuestra vida en sociedad; mensajes directos y claros en el turno de condenar el narcotráfico y el soborno, y desde luego, la lucha de clases que jamás puede ser postulada ni auspiciada por ningún enfoque teológi-



El Papa Juan Pablo II, desde lo alto del estrado imparte su bendición al pueblo chalaco y a la Marina de Guerra del Perú.

co de la Iglesia, por obedecer a premisas ateas totalmente reñidas con el espíritu religioso del Perú; mensajes que implacable y claramente condenaron la violencia, el odio, la lucha fratricida y la separación entre peruanos que abandera el senderismo condenado, por cierto, con la multánime presencia del pueblo de Ayacucho que acudió a entonarse con la verdad de su palabra; mensajes inolvidables que aludieron a la insurgencia de un Perú más fraterno y justo en que campeen la justicia social, la moralidad en todos los niveles, y el ejemplo austero de los gobernantes para la coronación de una nueva evangelización en el Perú y América Latina; mensajes, en fin, que precisaron espiritual y humanamente el papel social de los trabajadores, de los empresarios, y de toda suerte de liderazgo cuya eficacia y ejemplaridad, obren como faros conductores para el pueblo todo del Perú, a cuyos indigentes y

Majestuosa vista de bienvenida al Vicario de Cristo en el primer puerto de la República.



Acción y Palabra. . . (Viene de la pág. 19)

enfermos, como en su homilía del Callao, reconfortó, alentó y recordó que deben ser atendidos y auxiliados para concluir con su dolor.

Un alto dignatario del séquito papal señaló a su regreso a Roma que, en el curso de las visitas fuera de Italia que viene haciendo Juan Pablo II, desde la designación de su altísima investidura pastoral, las multitudes peruanas que lo acogieron eran las más numerosas por él vistas, o sólo comparables a una gigantesca recepción que se le hizo en Polonia, su patria natal. Nadie antes, en efecto, de la llegada del Papa a este país tuvo poder semejante de convocatoria, hecho significativo habida cuenta que se trata del representante no de un poder temporal, sino del portador de un señero mensaje espiritual que vino a demostrar que el pueblo peruano conserva intactas las grandes reservas morales que movilizan las sociedades para forjar un gran destino histórico. De este modo los agoreros, los pesimistas, los escépticos, que suponían que nuestra sociedad estaba poco menos que corroída, han comprobado sus tesis por los suelos, y ven en el país felizmente, la continuidad en la esperanza y la fe de su pueblo, de las mejores virtudes que nos vienen de ancestro a través de las etapas de una historia gloriosa que dio figuras sobresalientes en todos los campos, reafirmándose, así, el terco y noble empeño de forjar el mejor Perú posible para todos los peruanos.

Y en el medio normal que es escenario de la actividad de la marina de guerra, cuyo máximo símbolo fue Miguel Grau, poseedor igualmente, de una inquebrantable fe religiosa, en el Mar que meció las hazañas del "Huáscar", el pueblo del Callao como los otros del país, dióse también cita para recibir al Vicario de Cristo en la tierra, constituyendo una apoteosis multitudinaria, férvida pero disciplinada, vibrante pero ordenada que no quebró el tallo de un arbusto ni arrancó el pétalo de una flor.

De ellos estamos orgullosos. Como lo estamos de los esfuerzos cumplidos por los nuestros, por quienes perteneciendo a la Marina de Guerra, protagonizaron las variadas misiones de planificar la organización y velar por su cumplimiento, coadyuvando con las autoridades de puerto en aras del éxito indudable que tuvo el pueblo del Callao el memorable 4 de febrero de 1985. Todo fue previsto en lo tocante al aporte que dimos con entusiasmo y con fe, con esa fe y entusiasmo que a lo largo de su enhiesta tradición entregó la Marina de Guerra cada vez que fue requerida para defender la patria y cooperar con ella en los diferentes niveles de acción a que nos convocó y convocará.

Y de este modo, al conjuro de la presencia de Su Santidad, el pueblo porteño y sus marinos mostramos al mundo la alegría de una fe y de un vigor espiritual que ha de nutrir siempre nuestra acción conjunta, allá en donde sea requerida.

Actividades Culturales

Premio al arte y a la pluma

Mi entrañable cariño por el Gran Almirante Grau y el recuerdo imborrable de sus grandiosas hazañas en la mar, su caballerosidad, su espíritu humano me incentivaron para realizar este óleo que hoy me satisface y reconforta que haya sido reconocido por la Marina de Guerra de mi Patria", así declaró para EL MONITOR, la señora Ena O. de Salmón, luego de que el Director General de Intereses Marítimos, vicealmirante Víctor Silva Santisteban le hiciera entrega del primer premio.

En la misma ceremonia, realizada el jueves 14 de febrero en la Sala de Conferencias de la Dirección de Intereses Marítimos, el T2 David Samilán recibió igualmente el premio correspondiente al segundo puesto en el certamen.

Asimismo, el 21 de febrero se efectuó en el Centro Naval San Borja la entrega de premios a los ganadores del Concurso Periodístico convocado con motivo de la celebración del Sesquicentenario del Natalicio del Almirante Grau.

Recibieron los primeros premios los periodistas Antonio Tineo G., Eusebio Quiroz Paz Soldán, de la ciudad de Arequipa, Manuel Zanutelli Rosas y Ricardo Burgos Rojas.

Por otra parte, se hicieron acreedores a Diplomas de Honor los periodistas Luis Aguirre Sánchez, José Gervasi Barba y Alejandro Rodríguez Tirado.

Durante el acto, en el que estuvieron presentes periodistas de los diferentes medios de expresión, se resaltó la importancia de este concurso, cuya acogida significaba el entrañable cariño, admiración y respeto por el Caballero de los Mares, cuyas virtudes profesionales se resaltó en todos los trabajos que fueron remitidos al Jurado calificador que estuvo conformado por el Director de Intereses Marítimos, el Director de Información de la Marina, un representante del Instituto de Estudios Histórico Marítimos del Perú, un representante del Colegio de Periodistas y de un representante de la Asociación de Periodistas del Perú.



El T1 David Samillán recibe del Director General de Intereses Marítimos su premio correspondiente.



Los ganadores del concurso periodístico, Antonio Tineo, Eusebio Quiroz Paz Soldán, José Gèrvasi Barba y Luis Aguirre Sánchez posan con el Director General de Intereses Marítimos, vicealmirante Víctor Silva Santisteban.

En Plaza Las Américas y Local PROMARINA

119° Aniversario del Combate de Abtao



Rindiendo un merecido homenaje al héroe de Abtao, Contralmirante Villar en San Isidro.

Con una ceremonia cívico patriótica celebrada el 7 de febrero, en la plaza Las Américas del distrito de San Isidro, y una Sesión Solemne en el local de la Asociación Nacional Pro Marina, se recordó el 119o. aniversario del combate de Abtao, donde la figura protagónica de esta acción fue el Comandante Manuel Villar.

En la plaza Las Américas, el acto contó con la asistencia de los representantes del Ministro de Marina y del Comandante General de la Marina, contralmirantes Enrique Brain Valencia y Juan Ribaudo de La Torre, respectivamente.

El discurso de orden estuvo a cargo del capitán de corbeta Jorge Ortíz Sotelo, quien relevó la memorable fecha, donde el ilustre marino peruano demostró habilidad, audacia y valor al enfrentarse a la poderosa escuadra realista que dominaba nuestra costa peruana.

Más adelante, dijo que la Armada tanto en la guerra como en la paz, ha brindado y brinda lo mejor de su profesionalismo en la defensa de los intereses de nuestra soberanía nacional.

Asimismo, el alcalde del distrito de San Isidro, Francisco Benavente García, renovó los votos para seguir cultivando el amor a la patria y a los sentimientos de seguridad y protección que respaldan las instituciones tutelares de la nación.

Por otro lado, en horas de la tarde del mismo día, se celebró una sesión solemne en el local de la Asociación Nacional Pro Marina, cuyo presidente es el general de Brigada (r) Víctor Miró Quesada Ureta, quien al aperturar el homenaje al contralmirante Manuel Villar destacó las dotes personales y profesionales del preclaro marino peruano.

También el discurso de orden fue desarrollado ampliamente por el C. de C. Jorge Ortíz Sotelo, quien concluyó, con estas palabras: "La Marina de Guerra no sólo es cuna de héroes, es forja de hombres de talentos que hacen día a día en el estudio, la disciplina y la acción, una patria grande y libre".



El Comandante General de la Marina, fue representado por el Contralmirante Juan Ribaudo de la Torre, quien estuvo acompañado por autoridades edilicias del distrito



Un gran esfuerzo institucional en favor de la educación naval...

Liceo Naval Almirante Guise: creciendo

El proyecto arquitectónico del Liceo Naval "Almirante Guise", que gracias al esfuerzo y preocupación del Alto Mando Naval, se viene levantando en la villa naval de San Borja, cuenta con una concepción futurista de grandes dimensiones en el aspecto básico del diseño estructural y artístico.

La primera etapa de realizaciones, permitirá satisfacer las necesidades de las secciones de inicial y primaria que contarán con todos los ambientes especializados que contribuyen a los rubros de la educación moderna.

Así entre las características de este expresivo y bello exponente de arquitectura moderna, se armonizan creación y efectos plásticos, sintetizados en su tratamiento paisajista, funcionalidad en sus ambientes, volumetría urbanística, adecuada zonificación y circulación, elementos propios del diseño estructural, que se circunscriben en la totalidad del proyecto de 45,000 metros cuadrados.

También los pabellones de Educación Secundaria, artísticamente distribuidos, complementan el marco referencial de las aulas en plena construcción, que en breve abrigarán a cientos de educandos procedentes del antiguo Liceo Naval "Almirante Guise" de la avenida Venezuela.

Por otro lado, la concepción arquitectónica de la glorieta en el ingreso al futuro y moderno Liceo Naval "Almirante Guise", dedicada al Gran Almirante Grau, permitirá darle una tradicional mística, que ilumine las mentes y corazones de los jóvenes peruanos que se formarán en este recinto del saber.

Finalmente, el Consejo Supremo de Bienestar, con aporte económico y financiero de la Institución, tiene previsto culminar la primera etapa de este ambicioso y sugestivo proyecto arquitectónico para los primeros días del mes de abril.

En el Liceo Naval Germán Astete

Próximo funcionamiento de 18 aulas más

Más de millar y medio de alumnos de uno y otro sexo, concurrirán el primer día útil del mes de abril, al moderno local del Liceo Naval "Germán Astete" a fin de iniciar las labores educativas correspondientes al presente año.

Este mismo día entrarán en pleno funcionamiento las 18 nuevas aulas construídas, gracias al esfuerzo y preocupación del Alto Mando Naval que no escatimó esfuerzo alguno para brindar lo mejor a nuestra niñez naval.

Solamente a pocos meses de haberse inaugurado la primera etapa de este flamante Liceo Naval, se concluyó positivamente el edificio de dos pisos que abrigará a más de un centenar de niños de la sección primaria.

El complejo educativo de Germán Astete, además de tener un amplio panorama educativo, brinda una especial dedicación a niños de hasta tres años de edad en la Guardería Naval, recientemente inaugurada por la Asociación "Stella Maris" y que abrirá sus puertas para procurar alimento y asistencia especializada a más de 60 niños en un primer momento, para luego, incrementarlo paulatinamente hasta cubrir su capacidad instalada.

Actualmente, el Departamento de Educación de la Dirección de Bienestar viene evaluando a los profesores y educandos que ingresarán a las modernas instalaciones del Liceo Naval Germán Astete, especialmente construído para hijos del personal subalterno de la Marina de Guerra del Perú.

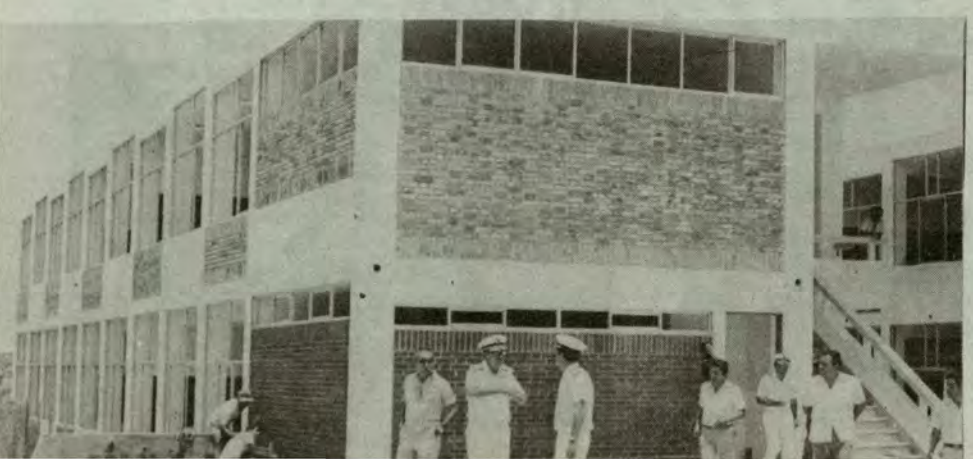

Construcción en marcha.

Centro Geriátrico, una realidad

En otro esfuerzo institucional, la Marina de Guerra del Perú viene construyendo el Centro Geriátrico para pacientes de la Tercera Edad, en el área del Centro Médico Naval Cirujano Mayor "Santiago Távara".

Los pacientes de la Tercera Edad, muy pronto contarán con un flamante local, permitiendo la aplicación de modernas terapias tales como la denominada "Clínica de Día", entre otros sistemas de la medicina especializada.

También, el proyecto arquitectónico, considera en su conjunto un centro de rehabilitación para pacientes en plena recuperación médica, así como consultorios externos, entre los que se aplicará modernas disciplinas polivalentes, dentro del ejercicio del tratamiento de la Tercera Edad.

Por otro lado, se proyecta además de las oficinas administrativas, salas de estar, ambientes de descanso y de tratamiento especializado como de Hidroterapia, gimnasia, masajes y otros.



Un moderno centro geriátrico para la tercera edad...

Concluída esta primera etapa, se ingresará –inmediatamente– en la construcción del segundo y tercer piso, para complementar la estructura del moderno Centro de Geriatría que gracias al esfuerzo del Alto Mando Naval, será una realidad, importante logro para los pacientes de la Tercera Edad.

Vacaciones útiles para nuestros hijos

En el Club "Dueñas"

El club de técnicos y oficiales de mar "Contramaestre Dueñas", que funciona en Maranga, brinda al personal subalterno de la Marina un ambiente de cómoda y agradable permanencia.

Actualmente las instalaciones deportivas vienen siendo ocupadas por las delegaciones de jóvenes de distinta edad que participan en las competencias de fulbito, básquet y vóley promovidas con ocasión de las "Vacaciones Utiles" para hijos del personal subalterno.

Las piletas de este club, diariamente, son concurridas por entusiastas jóvenes y niños, que ponen en práctica sus condiciones para la práctica de la natación. Así, los pequeños "delfines" se inician en la gran aspiración de surgir en el deporte nacional.

Por otro lado, la Dirección de Bienestar, en un gran esfuerzo, ha proyectado la visita de los hijos del personal al club de playa Lurín, procurando la flota de omnibuses recientemente adquirida, para disfrutar del ambiente marino en el balneario del sur, en unión de sus padres y familiares.



"Mente sana en cuerpo sano"...

Este local ofrece en sus diferentes ambientes, exclusivamente acondicionados por la Dirección de Bienestar de la Marina, un sinnúmero de facilidades para los familiares y personal de técnicos y oficiales de mar, mediante eventos culturales y deportivos promovidos por el departamento de Recreación.

En el Club "Grumete Medina"

Con más de un centenar de niños y jóvenes de distinta edad, en las instalaciones del club de cabos, marineros y grumetes "Grumete Medina", se viene desarrollando el programa de "Vacaciones Utiles" para hijos del personal subalterno de la Marina.

Asimismo, en una muestra de entusiasmo y camaradería, los organizadores han promovido diversos campeonatos como fulbito, vóley (masculino y femenino), básquet, frontón y natación, así como enseñan las reglas elementales de Kung Fu y Karate; poniendo en práctica el tradicional lema: ¡MENTE SANA EN CUERPO SANO!

Por otro lado, los miércoles de cada mes, se realizan recorridos a las principales playas y balnearios de nuestra capital, propiciando actividades al aire libre, bajo la participación de destacados profesionales.

También en el aspecto cultural, vienen reconociendo los lugares históricos e importantes de nuestra cultura, donde aprenden el testimonio, entrega y heroísmo de los forjadores de la patria.



Disciplina y fuerza...

Se recordó 28 Aniversario

Comando Conjunto de la Fuerza Armada

El Comando Conjunto de las Fuerzas Armadas, durante sus 28 años de vida ha venido cumpliendo eficientemente su misión tanto en tiempos de paz como de guerra", fueron expresiones del presidente del Comando Conjunto de la Fuerza Armada, General del Aire César Enrico Praeli, al celebrarse el 1o. de febrero un aniversario más de la prestigiosa institución.

Durante la ceremonia, estuvieron presentes el Comandante General de la Marina, almirante Gerónimo Cafferata Marazzi, el Comandante General del Ejército Germán Ruiz Figueroa y altos jefes de la Fuerza Armada.

Asimismo, el general del aire César Enrico Praeli, hizo mención al momento que vivimos de complejos problemas y delicadas tensiones, resaltando que la defensa nacional es y será siempre tarea prioritaria para los pueblos, a fin de salvaguardar su patrimonio y garantizar un porvenir con soberanía y bienestar a las futuras generaciones.

También se señaló la misión que cumple el Comando Conjunto de la Fuerza Armada, bajo la coordinación de acciones de la fuerza terrestre, naval y aérea, así como brindar asesoría al Presidente de la República y al Consejo Permanente de Defensa Nacional, contribuyendo en esta forma al desarrollo económico y social del país.



El presidente del Comando Conjunto, General del Aire, César Enrico Praeli, resalta la cohesión institucional que agrupa a nuestros Institutos Armados...

Finalmente dejó en claro que la participación de los efectivos de la Fuerza Armada en la zona de emergencia, es una sola frente a la acción de los grupos extraviados y antiperuanos, empeñados en una guerra fratricida que hace correr sangre peruana inútilmente.

Fue arriado el Pabellón

En el BAP "LOMAS" y "BAP "ATICO"

Después de 24 años de actividades en la Fuerza de Superficie de la Marina de Guerra del Perú, los buques de desembarco BAP "Lomas" y BAP "Atico" pasaron a la situación de inactividad.

Fue durante la ceremonia de arriado de pabellón de los citados buques que fue presidido por el Comandante de la Fuerza de Superficie, contralmirante Gonzalo Gambirazzio Martini y se inició con la lectura de los decretos supremos por los que se pasa a la situación de inactividad a las referidas naves; a continuación, dos oficiales menos antiguos de ambas dotaciones procedieron simultáneamente al arriado del pabellón.

Estuvieron comandadas hasta el día del arriado, por los tenientes segundos, Eduardo Loredo Bresani y Manuel Céspedes Aguirre, respectivamente.

En el tiempo de las actividades propias de su destino en la Fuerza de Superficie, ambos buques han participado en tareas de acción cívica. Es asimismo notable su intervención de apoyo cívico como consecuencia del fenómeno de "El Niño", transportando víveres, maquinaria, combustibles, etc., entre los puertos de Talara, Paita y Caleta La Cruz.

Destacable ha sido la permanente actividad en las tareas propias de entrenamiento en la Fuerza Naval y operativos conjuntos con el Ejército y la Fuerza Aérea, y, en las actividades de entrenamiento operativo combinado durante las diferentes versiones de las Operaciones Unitas y la Operación Ayacucho que se efectuó a nivel continental en el año 1964.



Fueron renovados por unidades modernas.



mutual naval

Av. RAFAEL ESCARDO 665 – MARANGA

EL ESFUERZO DE CADA UNO CONTRIBUYE AL BIENESTAR DE TODOS

Al servicio del personal de la Marina

MUTUAL NAVAL SIGUE CRECIENDO

Es una institución financiera que forma parte del Sistema Mutual. Su órgano rector normativo es el Banco de la Vivienda del Perú y está comprendida bajo el alcance del control de la Superintendencia de Banca y Seguros.

En la actualidad cuenta con más de 10,000 asociados.

Tiene una tradición de más de 20 años de existencia.

Ha participado en el financiamiento de múltiples programas de vivienda, otorgando créditos hipotecarios para compra, construcción o ampliación de vivienda única.

Ha otorgado créditos por más de S/. 3,500'000,000.00.

LOS PRINCIPALES SERVICIOS QUE OFRECE LA MUTUAL NAVAL:

- **AHORROS:**
  Ahorro Naval:
  Con libre disposición de fondos (El asociado puede retirar y depositar en el momento que desee). Los montos promedios mensuales rinden una tasa efectiva de interés de 93.76 o/o (Tasa nominal anual del 68 o/o con capitalización mensual).
- **PAGO DE HABERES.**– Los asociados poseedores de la libreta de AHORRO NAVAL, pueden, mediante solicitud dirigida a la Dirección de Tesorería de la DIRECOMAR, cobrar sus haberes en la MUTUAL NAVAL.
- **CAPITALIZACION REGULAR.**– (Sistema de ahorro acumulativo). En este sistema los saldos de la cuenta de ahorros ganan intereses que se capitalizan diariamente, produciendo una tasa efectiva anual del 103.26 o/o (Tasa nominal 71 o/o anual con capitalización diaria de intereses). Esta modalidad de ahorro es ideal para los asociados que deseen acumular ahorro para adquirir artefactos eléctricos o alcanzar un monto de cuota inicial para realizar cualquier otra operación.
- **PLAZO FIJO NAVAL.**– Sistema de ahorro orientado para el asociado que desee obtener la máxima rentabilidad de su disponibilidad en moneda nacional. La tasa efectiva es de 113.75 o/o obtenida mediante la aplicación de la Tasa nominal del 75 o/o con capitalización diaria. La inversión mínima para aperturar un certificado de Plazo Fijo Naval, es de S/. 500,000.00.

PRESTAMOS

PRESTAMOS A SOLA FIRMA

Monto máximo S/. 10'000,000.00.

Garantía: Descuento por planilla.

Principales requisitos:

- 15 años de servicio o garante solidario con 15 años de servicio.
- Tener un depósito mínimo del 15 o/o en ahorros "A" (encaje).
- Presentación del último sobre de pago.
- Antigüedad mínima de 3 meses como asociado.

Característica:

- Pago mediante descuento por planilla
- Plazo máximo de 24 meses.
- Tasa nominal: 60 o/o + 3.5 o/o anual al rebatir.

PRESTAMOS ESPECIALES CON GARANTIA CONVENCIONAL

Monto Máximo: 200 millones de soles.

Garantía: Ahorros, Plazo Fijo, Certificados Moneda Nacional ó Carta Fianza de institución financiera, irrevocable incondicional y de ejecución a sola presentación (Alternativa Certificados en moneda extranjera, en custodia), por un monto equivalente al 125 o/o del crédito solicitado.

Requisitos:

Antigüedad de 3 meses como socio de Mutual Naval.

CARTA FIANZA

La Mutual Naval otorga a sus asociados el servicio de CARTAS FIANZA, sobre la base de depósitos de ahorros, certificados a Plazo Fijo ó Certificados Moneda Nacional ó Extranjera. Este servicio es ideal para realizar operaciones comerciales en las que se requiere la presentación de respaldo económico.

HORARIO DE ATENCION:

INVIERNO: De 10.30 a 13.00 y De 14.30 a 18.00

VERANO: De 09.30 a 12.00 y De 13.30 a 16.00

SABADOS: De 10.00 a 13.00

DIRECCION: Av. Rafael Escardó Nº 665 — San Miguel — Maranga.

MAS SERVICIO EN MENOR TIEMPO

mutual naval

Av. RAFAEL ESCARDO 665 – MARANGA

EL ESFUERZO DE CADA UNO CONTRIBUYE AL BIENESTAR DE TODOS





PRESTAMOS

ESFUERZO

AHORROS

ASOCIACION PRO-VIVIENDA "ALMIRANTE GRAU"

apag

CADA SOL AHORRADO...LE PERMITE OBTENER UN LADRILLO DE SU CASA PROPIA.

1

93.76%

TASA EFECTIVA ANUAL

AHORRO NAVAL

Pago mensual de intereses

Tasa nominal de 68 s/o capitalizados mensualmente

Depósitos de Libre Disposición...

Facilidad de mancomunar la cuenta

Monto mínimo de apertura S/. 50,000.00

Depósitos mensuales mediante descuento por planilla... ***Marque el*** 1

PAGO DE HABERES

Otro gran servicio de Mutual Naval.

Obtenga rendimiento financiero de sus haberes, solicitando su depósito automático en su Libreta de AHORRO NAVAL. Mensualmente se pagan los intereses sobre el saldo promedio evitándose largas esperas... ***Marque el*** 3

3

2

103.26%

TASA EFECTIVA ANUAL

AHORROS CAPITALIZACION REGULAR

Ahorro periódico con capitalización diaria

Pago de Intereses mensuales

Disponibilidad a los 90 días

Ahorro mínimo mensual S/. 100,000.00 descontable por planilla... ***Marque el*** 2

12 CREDITOS A SOLA FIRMA

9 48 3

HORAS

6

113.75

TASA EFECTIVA ANUAL

PLAZO FIJO NAVAL

Sistema de plazo flexible de máxima rentabilidad

Apertura de su Certificado a Plazo Fijo, a partir de S/. 500,000. con atención personal y reservada... ***Visítenos.***

mutual naval

En la Base Aeronaval

Misa en recuerdo de los colegas caídos

Al cumplirse un año del sensible fallecimiento de los jóvenes oficiales de la Fuerza de Aviación Naval, Capitán de Corbeta Lino Aguilar Gonzáles y Teniente Primero Héctor Perochena Zegarra, se celebró el 25 de enero próximo pasado una misa de honras fúnebres en la explanada de la Base Aeronaval del Callao.

El acto fue presidido por el Comandante de la Fuerza de Aviación Naval, contralmirante Augusto Vargas Prada, quien estuvo acompañado por jefes y oficiales de esta Fuerza, así como de familiares de los extintos.

Como recordamos, se cumple el primer aniversario de aquel fatídico suceso que enlutó a las promociones del comandante Lino Aguilar y Héctor Perochena, quienes cumplían con la práctica de las horas establecidas de vuelo para calificarse.



Misa de Campaña en memoria de los pilotos aeronavales que cumplieron con el deber...

EL FATAL ACCIDENTE

Siendo aproximadamente las 11.30 del 25 de enero de 1984, y cuando se disponían a efectuar el décimo segundo posamiento de un ejercicio, en la cubierta de vuelo del portahelicópteros BAP "Aguirre", la aeronave HI-413 empezó sorpresivamente a perder altura cayendo al mar.

Los tripulantes del helicóptero fueron socorridos inmediatamente por efectivos del citado crucero portahelicópteros y con el auxilio interior proporcionado por los otros buques listos en la bahía y remolcadores de la Base Naval que se encontraban en las inmediaciones. En esta oportunidad cayeron en cumplimiento del deber el capitán de corbeta Lino Aguilar Gonzáles (piloto) y el teniente primero Héctor Perochena Zegarra (alumno) resultando ilesos el teniente primero Rafael Orozco Matute (alumno) y el oficial de mar de tercera José Medina Cornejo.

Durante la misa de aniversario, el capellán de la Fuerza de Aviación Naval, exhortó a las jóvenes promociones a seguir en la brega con la esperanza de conquistar el espacio aéreo con amor y dedicación, tal como fue el ejemplo de los pilotos navales fallecidos que representa el fiel reflejo del cumplimiento del deber y que estimula a incrementar los esfuerzos de los oficiales alumnos que diariamente se preparan para calificarse en esta prestigiosa arma, orgullo de la Marina de Guerra del Perú.



Personal naval y familiares se congregan para rendir homenaje a los colegas caídos.

Acción Cívica

Asistencia médica a compatriotas ribereños

Más de un millar de peruanos que habitan en los lejanos caseríos, ribereños de nuestra amazonía, recientemente, fueron atendidos eficazmente por el personal altamente especializado de la Marina de Guerra del Perú, a bordo del buque tópico "Alcides Carrión" que realizó su sexto viaje de acción cívica por el río Yavarí y afluentes del Amazonas.

Este programa de acción cívica de la Marina, cumple una gran labor al servicio de los pueblos más alejados y apartados de nuestra selva, donde el único medio de desarrollo son los ríos. Allí justamente, la presencia de las cañoneras y buques tópicos de la Armada, llevan el sentimiento de peruanidad y reafirmación de nuestra nacionalidad, así como, especialistas, profesionales y técnicos para aliviar el dolor y las necesidades más urgentes de los pobladores.

Esta humanitaria acción se complementa con la organización de otros viajes de acción cívica de la Marina, que realizan constantemente las unidades de la Fuerza Naval de la Amazonía, que en coordinación con el sector público y privado desarrollan este amplio y sustantivo programa.

En cuanto al Sexto Viaje de acción cívica, realizado por el buque tópico "Alcides Carrión", se atendieron diversos casos de enfermedades gastrointestinales, otondológicas, broncopulmonares, y otros en el área de salud.

Durante esta eficaz labor se tocaron más de un centenar de caseríos, poblados y pequeños puertos, donde personal de la Sanidad Naval, doblegó esfuerzos para atender los casos de salud más apremiantes, así como otorgar bienestar, educación y cultura que contribuyen al progreso socio-económico de nuestro país.

Las poblaciones que el buque tópico "Alcides Carrión" tocó son los siguientes lugares: Islandia, Petrópolis, Santa Rosa, Sacambu, Puerto Amelia, Santa Rita, San Fernando, Santa Teresa, Paraíso, Atlántida, Antiquira, Puerto Esperanza, Yarina, Naranjal y San José.

Asimismo, tocaron San José de Shiringal, San José de 2 de Mayo, San Andrés, Corococo, Angamos, Paujil, Puca Urquillo, y otros aledaños con la frontera con Colombia.

ACLARACION

Por un error involuntario de corrección, apareció en la sección Glorias Navales de EL MONITOR No. 150 una efemérides totalmente errada, cuyo texto correcto debe decir lo siguiente:

19 DE SETIEMBRE 1935.— Muere en Lima el vicealmirante Melitón Carvajal, quien durante la Guerra del Pacífico fuera Jefe del Estado Mayor de la Primera División Naval, a bordo del monitor "Huáscar".



Personal altamente especializado...

FOTOCRONIC



Ratificando los lazos de amistad Peruano-Brasilera, el Titular de Marina, almirante Jorge Du Bois Gervasi, recibió la visita del Embajador de la República del Brasil, Exc. Vasco Maris en el salón "Huáscar".



En el Salón "Huáscar" del Ministerio de Marina, el almirante Jorge Du Bois Gervasi, recibió el 21 de febrero la visita protocolar del Embajador de la República China Excm. Yang May, con ocasión de su gestión diplomática.



El Comandante General de la Marina, almirante Gerónimo Cafferata Marazzi, recibió el 7 de febrero la visita protocolar de los Agregados Castrenses acreditados en el país.



La Junta Directiva de la Asociación de Oficiales Generales y Almirantes (ADOGEN) visitó el 25 de febrero al Comandante General de la Marina, almirante Gerónimo Cafferata Marazzi, reafirmando su relación con las instituciones castrenses.



Con el fin de estrechar los vínculos de amistad entre la prensa, la Dirección de Información de la Marina, ofreció el 21 de febrero un agape a los directores de los distintos medios de información capitalina en el Centro Naval de San Borja.



Los "Aspirantes a cadetes navales" del año 1955, recordaron el 23 de febrero los 30 años de su ingreso a la Escuela Naval del Perú, con un agape de camaradería institucional.

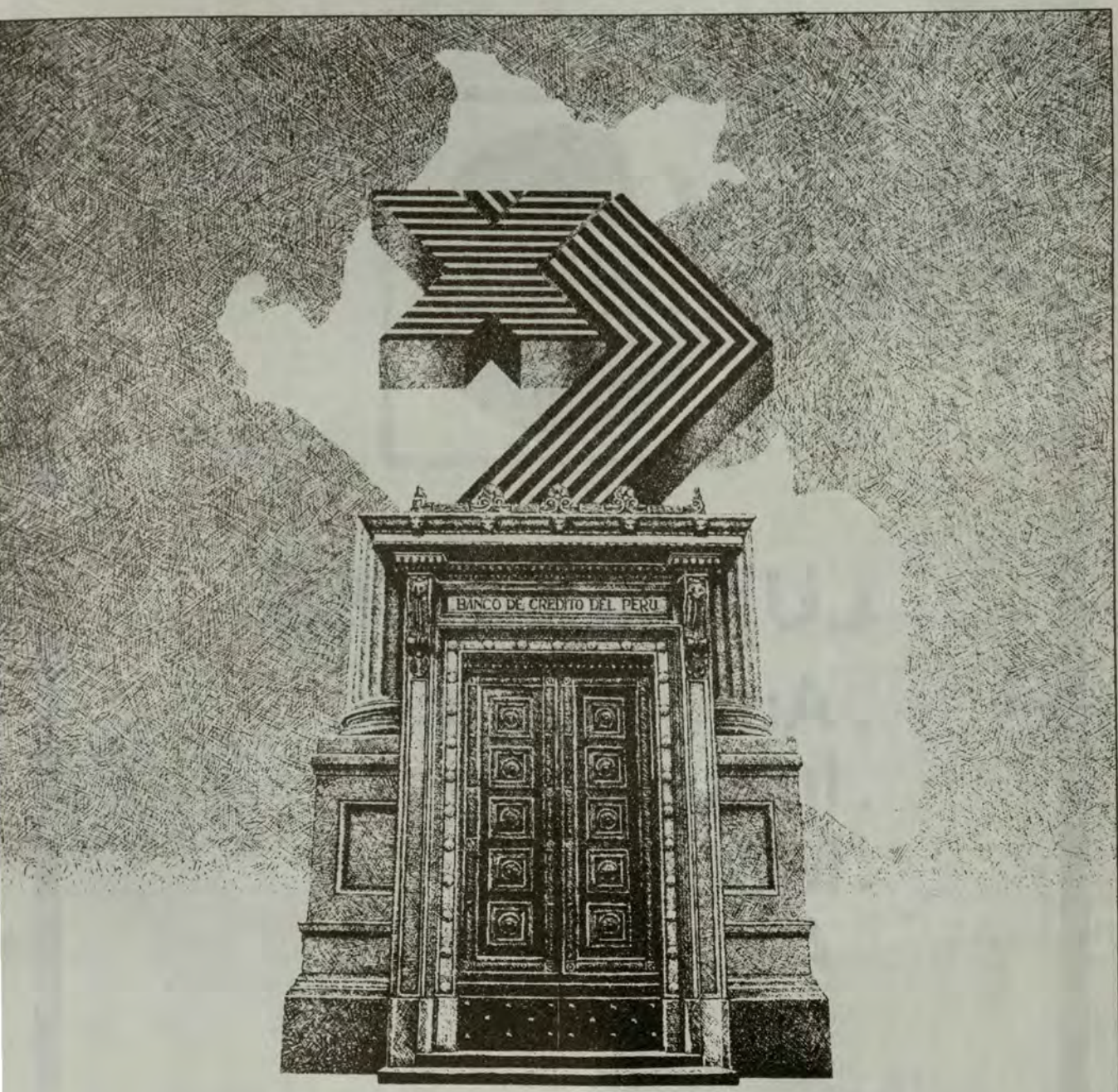

Hace 96 años abrimos por primera vez las puertas del Banco de Crédito, iniciando así un compromiso con el Perú.

Hoy, casi un siglo después, basados en la confianza de nuestros clientes, renovamos este compromiso con la seguridad de estar preparados para iniciar nuestro segundo siglo al servicio de la comunidad.

BANCO DE CREDITO
DEL PERU



LUBRICANTES:

. Automotrices
. Industriales
. Marinos
. Aviación

Castrol del Perú S.A.

Camino Real 111 of. 216
San Isidro Telf. 40 45 22

LA GACETA DEL BAZAR

Campaña escolar Beneficia a Familia Naval



La campaña escolar que ha puesto en marcha nuestro Bazar Naval representa sin lugar a dudas una gran solución para nuestra economía, tomando en cuenta la carestía del mercado local originada por la difícil situación económica que atravesamos.

Camisas, blusas, pantalones, faldas y útiles escolares se están comercializando a precios de costo en el stand de la campaña, situada en la Tienda Dos del Bazar Naval.

Y si a esta ventaja se une el sistema de ventas al crédito, no cabe duda que se incrementa notablemente el beneficio para la familia naval, enmarcándose esta acción dentro de la política de bienestar que viene llevando a cabo el Alto Mando Naval.

CUPONES PARA LA CAMPAÑA ESCOLAR

El empleo de un sistema de cupones para la adquisición de uniformes y útiles escolares forma parte de la novedosa campaña que ha estructurado el Bazar Naval para este año.

Al apersonarse a la Oficina de Créditos para adquirir sus cupones, el interesado señalará el monto requerido, la forma de pago, en cuatro o seis meses y finalmente recabarán sus respectivos cupones, que se expenderán en talonarios de 100 mil soles (cuatro cupones de 25 mil) y talonarios de 50 mil (cinco cupones de diez mil). El crédito tendrá un recargo del 5 por ciento mensual.

El personal superior y sus familiares podrán adquirir estos artículos los lunes, martes y viernes, mientras que el personal subalterno y civil lo podrá hacer los miércoles, jueves y sábados.

FESTIVAL "SANYO"

Durante la presente temporada se está llevando a cabo el novedoso FESTIVAL SANYO, cuyo atractivo especial es el descuento del 20 y 30 por ciento por la compra de artículos eléctricos y otros.

¡NO ESPEREN EL ULTIMO MOMENTO. . .!

Dada la gran demanda de uniformes y útiles escolares, se sugiere no esperar los últimos días de la campaña, fijada para el 30 de abril, para adquirirlos. Así podrán encontrar las tallas y los útiles necesarios para sus hijos. . .

NAVALGRAMA

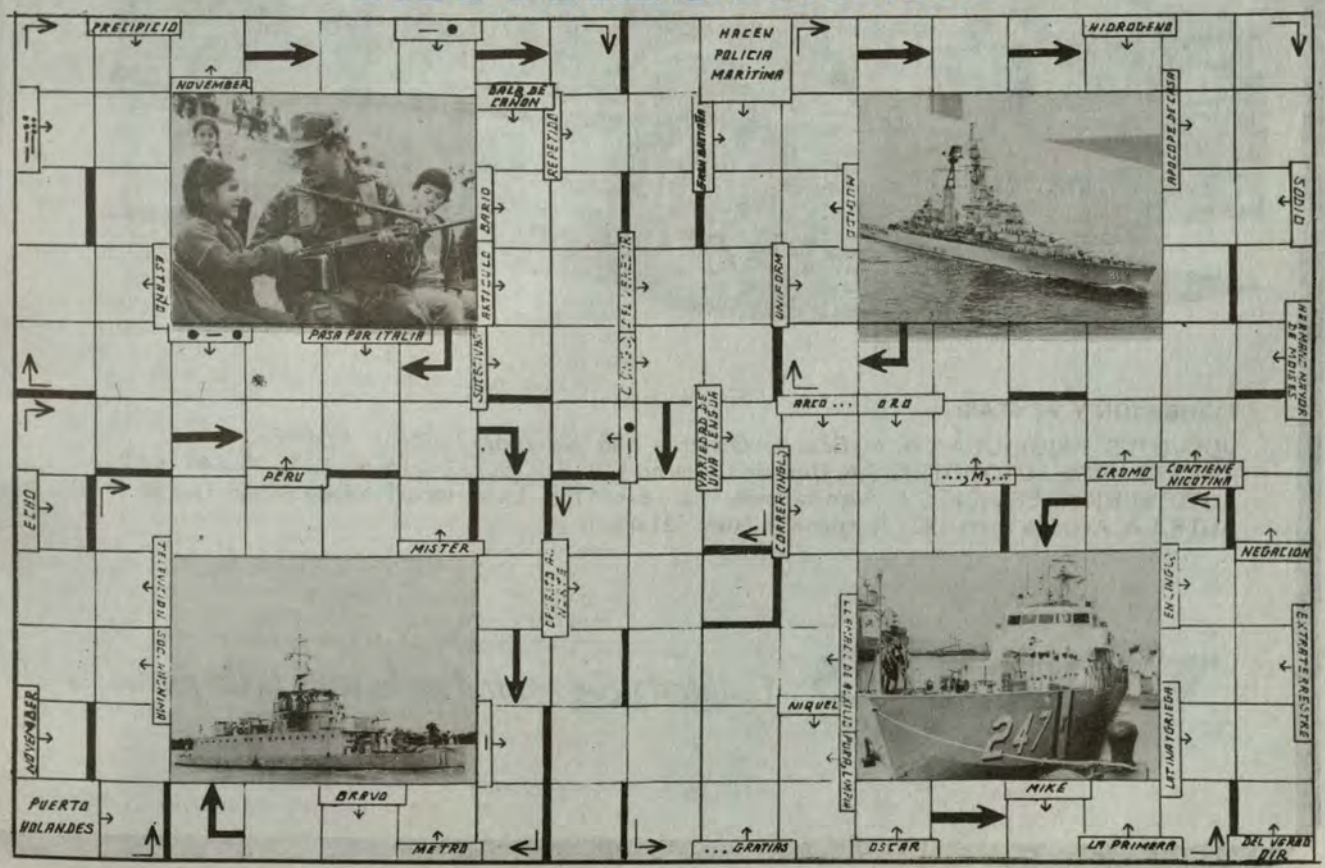

VOLVO

TODO BAJO CONTROL
INCLUSO EL PRECIO:



VOLVO brinda una oportunidad realmente excepcional para tener el auto que siempre soñó.
VOLVO NUEVA GENERACION toda una gama de modelos 760, 240 y 360) ahora a precios muy especiales.



EXHIBICION Y VENTAS:

VOLVO DISTRIBUIDORA S.A. M. Gonzales Olaechea 136 - San Isidro Teléfono: 41-40-65
KURT GEORGE AUTOMOTRIZ S.A. Dionisio Derteano 140 - San Isidro Teléfonos: 40-25-05 y 40-26-92
AUTOTECNICA SERVICIO S.A. Avenida Javier Prado Este 1155 - La Victoria Teléfono: 71-68-31 y 71-74-90
AUTR S.A. Avenida Parra 122 - Arequipa Teléfono: 21-40-20

VOLVO *Calidad y Seguridad en la más bella forma..!*

Directivos de Federación de Fútbol

Agradecen apoyo del Alto Mando Naval

Es un honor especial traerle a Ud. señor Comandante General de la Marina, el agradecimiento de la Federación Peruana de Fútbol por el invalorable apoyo que ha brindado la Marina de Guerra del Perú a la Selección Nacional de Fútbol y, asimismo presentarle nuestro saludo a Ud. señor almirante Cafferata, dignísima persona que ha sabido ganarse nuestra simpatía". Así se expresó el Presidente de la citada institución deportiva, Luis Vargas Horne, quien estuvo acompañado por el Presidente de la Comisión Mundial 86 de la Selección de fútbol, capitán de navío Miguel Vargas y otros dirigentes.

El apoyo que ha prestado la Marina para la preparación del fútbol en la Escuela Naval del Perú que se prepara para intervenir en el Campeonato Mundial 1986, fue resaltado durante esta visita por otros dirigentes asistentes al acto.

El apoyo que ha prestado la Marina para la preparación ha significado una etapa importantísima en el curso de su preparación. "Pero este gesto de la Marina, continuó el alto directivo, no ha sido una sorpresa, puesto que consideramos que es totalmente natural, porque siempre los marinos se han caracterizado no sólo como celosos defensores de nuestras costas, sino también en el apoyo que brinda a otras instituciones del país; por eso es que todos los peruanos nos consideramos marinos".

Enseguida, el dirigente de la Federación de Fútbol le entregó al almirante Gerónimo Cafferata un hermoso plato recordatorio en donde están grabadas las frases que trasuntaban el invalorable apoyo que prestaba la Marina, expresando que al hacerle entrega de este pequeño recuerdo "le reiteramos nuestro agradecimiento con un término muy marino: ¡Bravo Zulú!".

El Comandante General de la Marina, en conceptuosas frases, agradeció el gesto y ofreció que la Marina continuará su apoyo a la selección, cuando así lo crean conveniente.

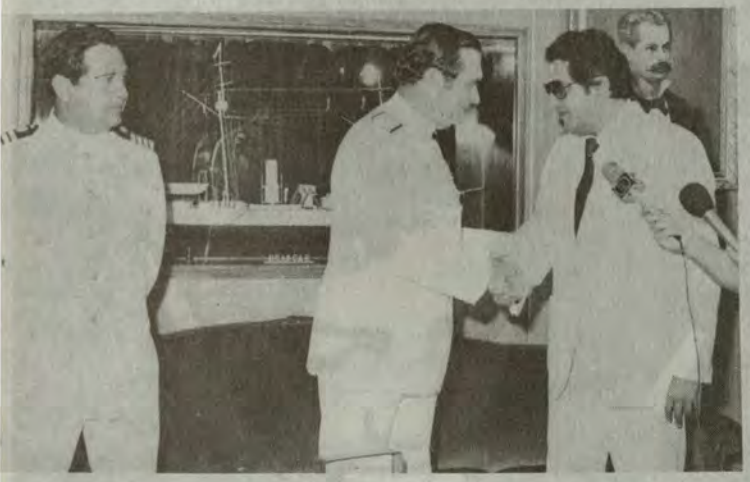

Agradeciendo a nuestra institución por autoridades deportivas nacionales

Regata Oceánica

Yate "Victoria" ganó en 107 millas

El yate "Victoria", capitaneado por el teniente primero Pedro Rosell y 8 oficiales de la Marina de Guerra del Perú, ganó ampliamente la Regata Oceánica en una distancia de 107 millas, teniendo como puntos referenciales el balneario de Ancón, Islas Hormigas de Afuera, Isla Mazorca (Huacho) y Ancón.

La partida se efectuó el viernes 15 de febrero a las 20.00 horas y culminó el domingo 17 a medio día, con el triunfo de la embarcación de la Armada, aventajando en cuatro horas sobre su similar "Lapacho" que ocupó la segunda colocación.

El yate "Victoria", es una de las pocas y pequeñas embarcaciones a velas que posee nuestra Armada, donde en forma restringida se entrenan en esta clase de navegación los cadetes de la Escuela Naval del Perú.

Como es de conocimiento general, el yate "Victoria" fue adquirido en Argentina el año pasado, permitiendo un relevante rol en la actividad deportiva de nuestro país.

Tiene las siguientes características: eslora 41 pies, manga 11 pies y calado de 2.5 metros. Como se aprecia, sus dimensiones son completamente reducidas, con palos de poca altura y limitada dotación.

La navegación a vela exige habilidad y fuerza de voluntad, para llevar a la tripulación a buen recaudo, no crea arrogancia, ni fabrica dogmáticos hombres del mar; por el contrario, los elementos naturales dimensionan a que el hombre se considere capacitado y humilde, para oponerse a los grandes obstáculos que presenta la mar.



Merecido triunfo en el "Mar de Grau".

SOUTHERN PERU

Siempre presente en nuestro desarrollo

15

ESCUELAS

343

PROFESORES

7,515

ALUMNOS



UN LAPIZ Y UN CUADERNO

ES SUFICIENTE PARA SEÑALAR CON CIFRAS ELOCUENTES NUESTRA PRIMORDIAL PREOCUPACION POR LOS 7,515 HIJOS DE NUESTROS TRABAJADORES DE TOQUEPALA, CUAJONE E ILO, QUE RECIBEN ESTE AÑO SIN COSTO ALGUNO, INCLUYENDO UTILES ESCOLARES, UNIFORMES Y CUIDADOS DE SALUD, UNA EDUCACION ESMERADA, IMPARTIDA POR PROFESIONALES ALTAMENTE CALIFICADOS Y CON EL APOYO DIDACTICO MAS AVANZADO, EN EL FIRME CONVENCIMIENTO QUE ESTAMOS APORTANDO EN FORMA CONCRETA, LA HERRAMIENTA FUNDAMENTAL PARA EL PROGRESO DE ESTOS FUTUROS CIUDADANOS, SUS FAMILIAS Y NUESTRO PAIS.

• A.VELIZ Z.

En el Ministerio de Guerra

Campeonato entre FFAA y Agregados Castrenses

Ratificando los vínculos de amistad y camaradería institucional, existentes entre los miembros de las Fuerzas Armadas y Agregadurías acreditadas en el país, el 16 de febrero último, se inició el campeonato de Tenis en el complejo deportivo del Ministerio de Guerra del distrito de San Borja.

Al evento asistieron representantes de la Marina de Guerra del Perú, Ejército Peruano, Fuerza Aérea, Agregadurías de México, Colombia, Venezuela, Ecuador, Chile y otros que formularon votos para mantener el axioma latino "Mente sana en cuerpo sano".

El elenco de la Armada estuvo representado por el contralmirante Jorge Del Aguila Sánchez, contralmirante Ciro Saravia Hudson, capitán de navío Julio Figueroa Oliart, y capitán de navío Luis Zuzunaga Menese, a quienes les deseamos éxitos en esta corta pero fructífera temporada del deporte "blanco".



Amistad y camaradería institucional impera entre los competidores del "deporte blanco"...

Fulbito Interdependencias

Próximo campeonato "Marinero Unanue"

Con la participación de 36 equipos pertenecientes a buques y dependencias de la Armada, el 6 de marzo próximo se dará inicio al campeonato de fulbito interdependencias "Marinero Unanue", organizado por el Departamento de Recreación de la Marina, en el renovado club "Grumete Medina" del balneario de Chucuito.

Los inmejorables campos deportivos del citado club de cabos, marineros y grumetes, servirán de escenario para los encuentros programados por la comisión organizadora.

Por otro lado, es la primera vez que se disputa a nivel interdependencias la codiciada copa "Marinero Unanue", por lo que el evento concita especial interés en la afición naval.

También en el referido club, se viene preparando una corta temporada del campeonato de Yudo, Karate y Tae Ken Do, para cabos, marineros y grumetes, siempre bajo el auspicio del Departamento de Recreación de la Marina.

Finalmente, los delegados de buques y dependencias de la Armada vienen ultimando el referido campeonato a fin de que sea un éxito.



Numerosos equipos participan en la Copa "Unanue".

CITEN CAMPEON 2da. AMATEUR FUTBOL CALLAO

Con el mismo entusiasmo con que lograron el campeonato de Segunda División Amateur de la Liga Distrital de Fútbol del Callao, el representativo del Centro de Instrucción Técnica y Entrenamiento Naval (CITEN), se prepara con optimismo para integrar la Primera División de Fútbol del Callao.

Como es de conocimiento de la afición deportiva, el equipo "marinero" se adjudicó en forma invicta el campeonato, haciéndose acreedor al trofeo otorgado por los directivos.

Según la crítica deportiva el elenco naval tuvo la delantera más efectiva al batir la valla de sus similares en 16 oportunidades, resultando como goleador el alumno Luis Solano Guerrero; asimismo, el arco defendido por César Castagne, también del CITEN fué el arquero menos batido.

El último encuentro se definió con el Club Deportivo "Diego Ferré", cuyo resultado favoreció al representativo "marinero" por 1-0 cumpliéndose así la promesa de salir invictos en toda la temporada futbolística.

Los equipos participantes en el referido torneo fueron el Club Atlético Guise, "Chim Pum" Callao, Atlético Ayacucho, Constitución, Barrio Fiscal y otros.

El cuadro campeón estuvo conformado por Luis Cerdán, Carlos Andrade, Oscar Guerra, Víctor Navarro, José Montero, José Palomino, Efraín Miranda, Juan Cano, Luis Solano, Félix Aranzana, Segundo Alburqueque, César Castagne, Braulio Castañeda y Manuel Balandra. El entrenador fue Alfredo Pucchinelli, el preparador físico Gerardo Olaya, Julio Farfán y como masajista se desempeñó Juan Mayta.







Actividades de nuestros Cadetes en provincias



1. El vicealmirante Julio Pacheco C procede al izamiento del Pabellón N nal en la Plaza de Armas de Mollend
2. Desfile de oficiales en la Plaza de A de Pisco.
3. Saludo a Grau en la ceremonia cívi triótica realizada en la Plaza de Arm Tacna.
4. Oficiales de la Marina y el Ejército f a la llama votiva, en la Plaza de Arm Tacna.
5. Almuerzo ofrecido a los integrante crucero de instrucción en la hac Cáucato, en Pisco.
6. Recepción ofrecida por el Coman del BAP "Carvajal", capitán de Luis Polar Echeandía, en Matarani.





el monitor

ORGANO INFORMATIVO DE LA MARINA
DE GUERRA DEL PERU
Lima - Perú - Marzo 1985 - N° 155



Tingo María:
¡Infantería Presente!

Con Cuatro Buques



¡División de Desembarco se renueva!

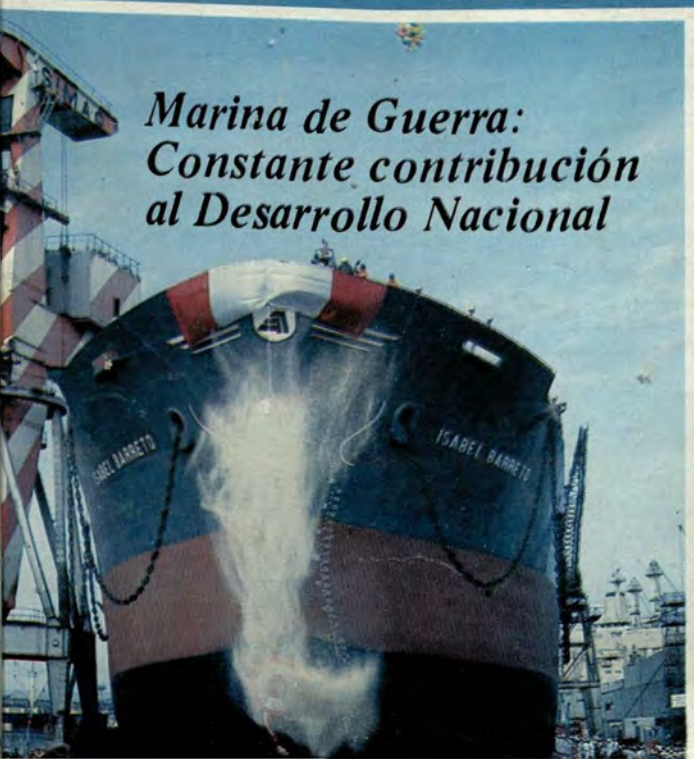

Marina de Guerra:
Constante contribución al Desarrollo Nacional



¡Júbilo Nacional!

Editorial

¡ La Marina construye !

En nuestra Marina de Guerra es norma reconocida la preocupación que siempre ha existido en sus autoridades para impulsar nuestro progreso, a través del cumplimiento de programas de adquisición y renovación del material, así como de la construcción de infraestructura terrestre.

En este último aspecto, el progreso institucional ha cobrado en 1984 y en 1985 un singular y expectante auge por el dinamismo que ha impuesto el Alto Mando Naval a su gestión, labor meritoria de relevar, pues se viene llevando a cabo en un período económico nacional de difícil trance por todos conocido .

Luego de hacer un amplio recorrido por las diversas dependencias, tanto a nivel nacional como metropolitano, hemos podido constatar un incesante y dinámico ritmo de trabajo, construyéndose nuevas instalaciones y ampliándose otras, las cuales impulsan nuestro quehacer profesional, en unos casos, y que están brindando otras, un singular clima de bienestar para nuestro personal y sus familiares.

El rubro de bienestar ha merecido especial atención de nuestras máximas autoridades navales, llevada a cabo acertadamente con el fin de satisfacer las necesidades y compensar las limitaciones materiales de nuestros hombres.

Con esta finalidad, la política de bienestar naval, en Lima y Callao así como en provincias, se ha concretado en obras que están satisfaciendo anhelos largamente añorados, tales como el Club de Playa de Lurín, el club de campo Ricardo Palma, la guardería infantil y el liceo naval Germán Astete, la sección inicial del Liceo Naval Almirante Guise en San Borja, las seis etapas de las casas de servicios para oficiales en la Villa Naval de San Borja y para personal subalterno en San Juan y Chimbote la remodelación del club de Cabos, Marineros y Grumetes, y del Club de Técnicos Dueñas, así como el transporte continuo de agua potable a la isla San Lorenzo a través de una tubería submarina.

En plena ejecución y bastante avanzadas se halla la construcción del liceo naval "Almirante Guise" en San Borja, el edificio Unanue en la Escuela Naval del Perú, dieciocho aulas más para el liceo Germán Astete y ampliación de las instalaciones del Centro Educativo Santa Teresa de Courdec.

A nivel proyecto avanzado y en obras iniciales se encuentra la edificación de un Instituto de enfermedades tropicales en el Centro Médico Naval y el Centro Geriátrico en ese mismo nosocomio.

En lo que respecta a obras para nuestro desarrollo profesional podemos citar diferentes dependencias tales como el nuevo conjunto del Ministerio de Marina en Maranga, los edificios de la Dirección de Hidrología y Navegación de la Marina en Chucuito, el muelle de la misma dependencia, el proyecto del nuevo CITEN, nuevos talleres de misiles, el Centro de Entrenamiento Táctico y obras de infraestructura en la Base Naval del Callao, Escuela de Reclutas en San Lorenzo, Fuerza de Aviación Naval, Fuerza de Submarinos, Fuerza de Operaciones Especiales, Policía Naval y Abastecimiento Naval.

Finalmente, en el campo de las construcciones navales, siempre en el marco de la premisa; ¡LA MARINA CONSTRUYE!, nuestra institución acaba de lanzar al mar el buque tanque "Isabel Barreto" y se ha colocado la quilla de un dique flotante; sin dejar de mencionar la reciente entrega de la última patrullera de costa de una serie de seis que construyó SIMA PERU, así como de varias embarcaciones de Asalto Anfibio para la Infantería de Marina, construidas en SIMA–CHIMBOTE.

En esta forma, con hechos concretos y tangibles, nuestra Marina está evolucionando positivamente en el campo de la infraestructura profesional y de bienestar, con lo cual afianzamos nuestro desarrollo presente, colocándose a la vez mejores bases para un progreso futuro, que sin lugar a dudas, permitirá cumplir con mayor amplitud y eficiencia a nuestras sucesivas generaciones la alta misión tutelar encomendada por la patria a nuestra Marina de Guerra.

el monitor

Director: C. de N. Carlos Ponce Canessa. Jefe de Operaciones: C. de F. Néstor Garrido Guevara. Diseño y Coordinación: Cecilia Mazzini y Julio García. Diagramación: César Zúñiga Murillo. Jefe de Redactores: Ricardo Vega Pardo. Redactores: Sixto Huanambal Peralta y Pedro Flórez Garmendia. Coordinador Fotográfico: Jesús Torres Chavera. Fotos: Fotografía DIMAR, T3 Felipe Luna. Secretaria: Juana Jiménez G. Impresión: Abril Editores e Impresores. Redacción: Ministerio de Marina, Av. Salaverry Cdra. 24. Teléfono: 635151, Anexos 226–240. Lima-Perú.

Almirante Gerónimo Cafferata

Expuso Política General de la Marina



Almirante Cafferata: "La guerra es nuestra razón de ser".

En una intensa jornada de trabajo que tuvo como duración más de cuatro horas, el Comandante General de la Marina de Guerra del Perú, almirante Gerónimo Cafferata Marazzi, ante almirantes, jefes, oficiales y alumnos participantes de los Cursos de Comando y Estado Mayores, hizo una extensa y didáctica exposición en torno a La Política General de la Marina.

Esta exposición de importante connotación para la institución, que se llevó a cabo en la Escuela Superior de Guerra Naval el 28 de marzo último, se inició a las ocho y media de la mañana, culminando a la una y media de la tarde.

En la primera parte, el almirante Cafferata durante los primeros 20 minutos, realizó una exposición general en lo que atañe a la Política General de la Marina y, dentro de ésta, el Plan Director de la Marina.

Luego expuso los objetivos que tiene la Institución, utilizando para ello amplio material audiovisual.

El Comandante General de la Marina, almirante Gerónimo Cafferata Marazzi, dando inicio a su exposición, a invitación de la Escuela Superior de Guerra Naval, expresó: "Como frontispicio de esta disertación, me place colocar una frase que, por el hondo significado que gravita en su entraña, merece ser esculpida no en el bronce sino en nuestra propia vida: "La Guerra es nuestra razón de ser".

Vertió enseguida los siguientes conceptos:

Dentro del proceso general de planeamiento estratégico de la Defensa Nacional, se distinguen dos grandes áreas: El Planeamiento Estratégico Operativo y El Planeamiento Estratégico Administrativo; este último permite lograr la previsión para obtener y emplear adecuadamente los recursos humanos, materiales y financieros que son necesarios para satisfacer los requerimientos que surgen del Planeamiento Estratégico Operativo.

Es pertinente recordar que el planeamiento estratégico administrativo es un conjunto de previsiones que adoptan los organismos del Sistema de Defensa Nacional a través de acciones administrativas conducentes a organizar, racionalizar y asignar los recursos, que satisfagan oportunamente los requerimientos surgidos del Planeamiento Estratégico Operativo, acorde con la decisión del Consejo de Defensa Nacional. Todo ello permitirá al país afrontar con éxito el esfuerzo de guerra.

El Plan de Objetivos es un documento que trata de cubrir las previsiones que se deben efectuar para satisfacer los requerimientos resultantes de la apreciación a mediano plazo, y sirve de guía para el establecimiento del Programa Director correspondiente.

Este Plan debe proporcionar máxima cobertura, dentro del ámbito de responsabilidad del Planeamiento Estratégico Administrativo, a la política general de la Marina de Guerra, guardando con este documento plena correspondencia".

Añadió luego:"en la estrategia, en la táctica y en la logística se concentran todos los movimientos militares de un país afectado por una condición de guerra.

Estamos hechos para el combate y para el triunfo. Todas las líneas de nuestra existencia convergen en un punto, el punto glorioso de la victoria.

Pero la victoria no se da fortuitamente ni es hija del acaso: es preciso conseguirla con tesón, exige continuado esfuerzo y acertada previsión. Dependerá en gran parte, si no en todo, de la administración mantenida durante la paz.

De una administración correcta y de unos servicios eficientes, dependerá el eficaz empleo de los medios adecuados, la calidad de los planes operativos y, lo que es más, la actitud positiva del hombre, que, en último término, es el artífice de la victoria".

Remarcó enseguida el almirante Cafferata y luego de referirse al Programa Director del Instituto, lo siguiente: "conviene resaltar que el planeamiento estratégico administrativo de la Marina, tiene un propósito definido y es parte de un todo, y como tal se inserta en el planeamiento global del Estado, en atención a los elevados intereses de la política nacional y a la consecución de los objetivos nacionales."

Más adelante acotó el alto jefe naval: "Si se hiciera una reseña histórica del Programa Director de la Marina, no sería difícil advertir irregularidad en su desarrollo. Lo estimo normal, pues sería utópico pretender frutos sazonados y brillantes resultados, si consideramos su todavía corta existencia: su propia naturaleza de ser un válido instrumento de trabajo permanente, la absoluta necesidad de que todos estemos educados en la participación individual en el sistema, y la concepción que se tiene de él, como importante auxiliar de la administración que significa una verdadera evaluación en el planeamiento, y cuyo resultado será, a no dudarlo, la Imagen—Objetivo de la Marina proyectada sobre el futuro".

Haciendo una deducción lógica, el almirante Cafferata puntualizó en el hecho de una de las dificultades que en la práctica ofrece el Programa Director. Para poder decidir con acierto, el Comando requiere de informaciones administrativas que le permitan una correcta comprensión del problema, una exacta apreciación de las alternativas a su disposición, así como las consecuencias derivadas de adopción de cualquiera de estas alternativas.

Conceptuó igualmente el distinguido orador que "para la optimización del Sistema de Planeamiento será necesario llegar al Sistema Distribuido de Informática, el único capaz de proporcionar el control global de las actividades de una organización y, de esta forma, permitir que la evaluación de los resultados obtenidos se constituya en uno de los principales elementos de realimentación de los planteamientos en curso y futuros".

Como una exhortación, ante la expectativa del auditorio, la máxima autoridad naval, expresó: "El Estudio diligente y el interés para contribuir a un mejoramiento rápido y objetivo del Programa Director, como un conjunto de excelentes proyectos que encuadren los problemas importantes y actuales de la Marina, es tarea de todos, porque todos tenemos la responsabilidad de hacer de nuestra Marina de Guerra el orgullo del Perú".

Al término de la brillante disertación del almirante Cafferata se procedió al debate de todo lo expuesto.

Justo homenaje

Buque tanque "Isabel Barreto" fue lanzado al mar

El buque tanque "Isabel Barreto" no es solamente un justo homenaje que rinden los poderes del Estado y la Marina de Guerra del Perú a una insigne mujer limeña, sino que es el reconocimiento incondicional a la mujer peruana, dijo el Ministro de Marina, almirante Jorge Du Bois Gervasi, con ocasión del lanzamiento del flamante navío de 25 mil toneladas de desplazamiento construido por el Servicio Industrial de la Marina para la empresa naviera "Transoceánica".

La ceremonia se realizó el sábado 30 de marzo, con la asistencia del Presidente de la República arquitecto Fernando Belaúnde Terry, quien estuvo acompañado por su esposa, la Primera Dama de la Nación, Violeta Correa de Belaúnde, ministros de Estado, presidentes de los Poderes Públicos, cuerpo diplomático, comandantes generales de las Fuerzas Armadas, directores de las Fuerzas Policiales y jefes de la Marina de Guerra.

En otro aparte de su discurso, el titular de la Marina resaltó la valiosa colaboración brindada por los poderes públicos, profesionales y técnicos, así como por los trabajadores del SIMA—PERU, considerando que en las actuales circunstancias, la crísis internacional golpea duramente el transporte marítimo y por consecuencia a los astilleros navales, labor que se hace aún más meritoria, cuando se trata de nuestros astilleros peruanos.

También reseñó brevemente la intensa labor comprendida por el Servicio Industrial de la Marina en el rubro de las construcciones navales, destacando que se han terminado en los astilleros, tres naves: el BAP "Montero" , la motonave "José Pardo" y el buque tanque "Pavayacu". Asimismo, se han lanzado dos proyectos importantes, el BAP "Mariátegui" y el actual buque tanque "Isabel Barreto".

También dijo que se han construido cinco patrulleras: las BAP "Río Zaña", "Río Tambo", "Río Nepeña", "Río Ocoña" y "Río Huarmey", que integran la Flotilla de Patrulleras Costa de la Dirección de Capitanías y Guardacostas.

En el Servicio Industrial de la Marina—Iquitos (SIMAI), mencionó que se han construido tres buques tópicos,



el "Honorato Jordán", el "Alcides Carrión" y el "César Garayar", con recursos de ORDELORETO y que tripulados por oficiales de la Marina de Guerra, actualmente prestan invalorables servicios en las poblaciones ribereñas de nuestra agreste Amazonía.

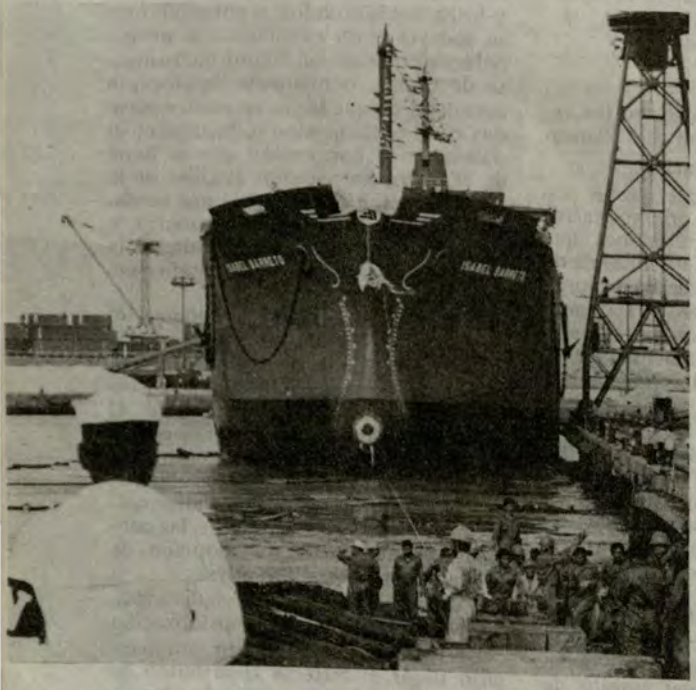

SIMA—PERU construye...orgullo de la industria metalmecánica del país.

Buque tanque "Isabel Barreto", justo homenaje a la mujer peruana.

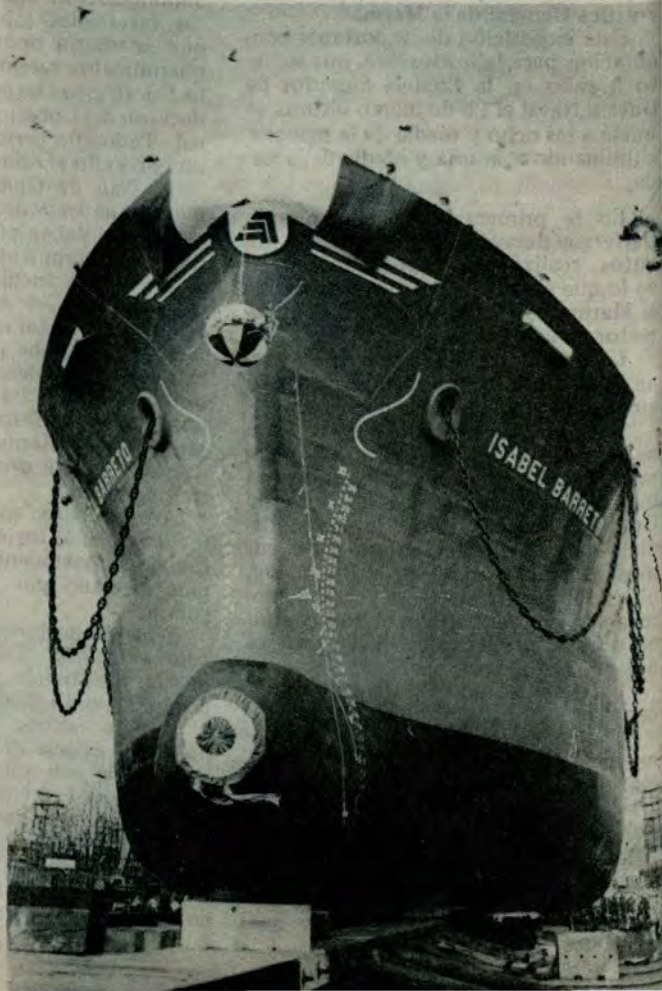

Preciso instante en que la madrina, Sra. Violeta Correa de Belaúnde, lanza la botella de champagne a la proa del "Isabel Barreto".



PRESIDENTE DE LA REPUBLICA

El Primer Mandatario, arquitecto Fernando Belaúnde Terry, al hacer uso de la palabra, relevó la labor emprendida por el Servicio Industrial de la Marina (SIMA—PERU) en el desarrollo de la actividad socio-económica del país, destacando asimismo, que durante sus dos períodos constitucionales de gobierno, las gradas de los astilleros de la Marina, "nunca estuvieron vacías".

Por otro lado, expresó, que el buque tanque "Isabel Barreto" es el mejor exponente de un justo homenaje a la mujer peruana que con esfuerzo y valor conquista y contribuye al desarrollo del país.

¿QUIEN FUE ISABEL BARRETO?

Fue una insigne dama limeña, única mujer que ha merecido el título de "Adelantada, Capitana de la Flota y Gobernadora de las Islas Descubiertas".

Doña Isabel Barreto, acompañó a su esposo en la expedición que descubrió las islas Marquesas, y que a la muerte de éste, asumió el Comando de la Flota, continuando viaje, descubriendo las islas Carolinas, Guam, Serpena y Mindanao en la Oceanía.

CARACTERISTICAS DE LA NAVE

La flamante nave peruana tiene las siguientes características: Eslora total 171.150 mts.; Manga modelada 24.994 mts., Puntal modelado 12.573 mts; Calado 9.529 mts; Velocidad 15.5 nudos. Cuenta con un motor principal "Sulzer", tipo 6 RND—76, tiene 22 tanques y su capacidad de tanques es de 35,662 metros cúbicos.

Nuevos aspirantes

Ingresaron a la Escuela Naval del Perú

La Marina de Guerra del Perú, requiere para la defensa y el desarrollo del país de jóvenes cuya vocación y preparación servirán a la patria tal y conforme lo señalan sus más caros anhelos", palabras iniciales del Contralmirante Eduardo Barragán Schenone, director de la Escuela Naval del Perú, al incorporar 115 jóvenes como aspirantes a Cadetes Navales.

La ceremonia se realizó el primero de Marzo y contó con la asistencia del Comandante General de la II Zona Naval, Contralmirante Víctor Ramírez Isola y de las principales autoridades de este prestigioso centro de estudios, así como familiares de la promoción de aspirantes.

Más adelante, el Contralmirante Barragán Schenone, dijo que el "compromiso que asumen los nuevos aspirantes tiene un caracter imperativo con su personalidad y conciencia, con su rol y su destino, animados por los valores y principios éticos del Gran Almirante Grau".

Por otro lado, exhortó a los aspirantes a cumplir con el código del Cadete Naval a plenitud, practicando la honradez, lealtad y dignidad de los valores supremos inquebrantables que prevalecen frente a las más duras pruebas de la vida.

INGRESAN 115 ASPIRANTES

Luego de una prolija selección 115 jóvenes aspirantes a Cadetes Navales, conforme a los principios y aspiraciones del llamado de la Marina de Guerra, cumplieron con los exámenes de admisión en el Alma Mater de la Marina.

Durante el año, los alumnos ingresantes tendrán la oportunidad de conocer la vida y obra del Gran Almirante Grau, así como las normas y reglamentos navales que diariamente se cumplen en este prestigioso centro de estudios.

Asimismo, serán adoctrinados en los conocimientos generales y humanísticos, cursos introductorios a los temas netamente navales y profesionales y otros a la práctica de los deportes náuticos.

Culminando el año de prueba, los aspirantes a cadetes navales, luego de una rigurosa evaluación, serán aptos para incorporarse al Batallón de Cadetes Navales, como alumnos del primer año.



El contralmirante Eduardo Barragán, director de la Escuela Naval del Perú, exhorta a los nuevos aspirantes a seguir las enseñanzas del Gran Almirante Grau.



Luego de una prolija selección 115 jóvenes aspirantes a Cadetes Navales, ingresaron al Alma Mater de la Marina.

Presencia del Jefe de Estado

Fueron incorporados a la Fuerza Naval cuatro buques de desembarco

Con la presencia del Jefe de Estado, arquitecto Fernando Belaúnde Terry, Ministros de Estado, del Presidente del Comando Conjunto y Comandantes Generales de las Fuerzas Armadas, del Embajador de los Estados Unidos de América, almirantes y generales, el lunes 4 de marzo fueron recepcionados e incorporados a la Fuerza de Superficie, cuatro unidades de desembarco LST., procedentes de los Estados Unidos donde fueron adquiridos y reacondicionados.

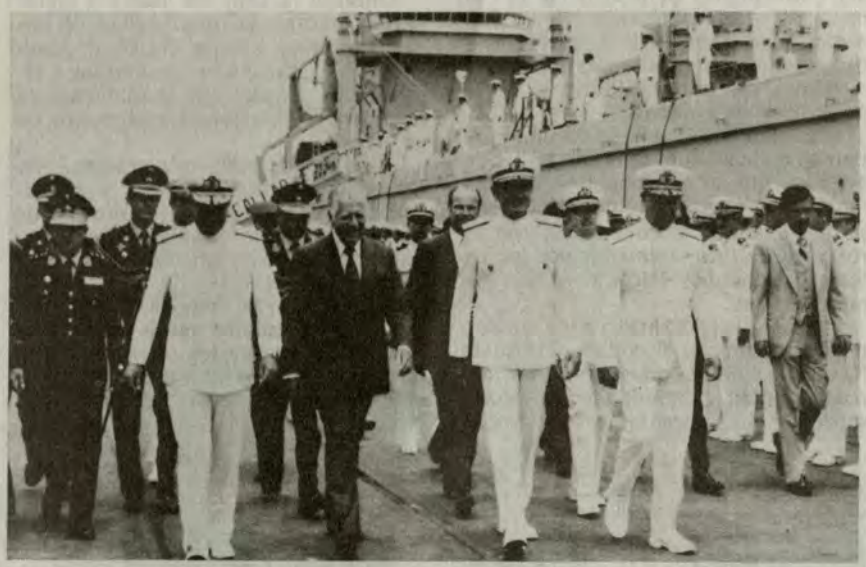

El Presidente de la República, arquitecto Fernando Belaúnde Terry y el alto mando naval, El Embajador de los Estados Unidos de América, se dirigen al estrado para dar inicio a la ceremonia de incorporación.

El acto se desarrolló en el muelle antidique de la Base Naval del Callao.

AFIRMADO DEL PABELLON EN SAN FRANCISCO

Previamente, en San Francisco EE.UU., el 26 de enero con la presencia del Comisionado y Agregado Naval del Perú en este país, contralmirante Julio de los Ríos Rosas y con la asistencia de la colonia peruana, familiares y amigos de oficiales y tripulantes se realizó la ceremonia del Afirmado del Pabellón en las cuatro unidades adquiridas por la Marina de Guerra del Perú.

LAS UNIDADES EN EL CALLAO

La ceremonia de incorporación en la Base Naval del Callao, se inició con la ejecución del Himno Nacional y luego el Ministro de Marina, almirante Jorge Du Bois Gervasi al hacer uso de la palabra expresó: "Es sumamente significativo para la Marina de Guerra del Perú recibir hoy cuatro unidades de desembarco y efectuar la ceremonia de su incorporación a la Fuerza de Superficie, para integrar la División de Desembarco.

Añadió el Ministro: "El eficiente cumplimiento de la misión que la Constitución Política del Perú nos asigna en el servicio de la patria, tiene importante relación con la presencia de estas naves, que a partir de hoy enriquecen el patrimonio del pueblo peruano, las que estarán siempre listas para cautelar nuestra soberanía marítima y en caso de desastres naturales, como los que ocurrieron el verano de 1983, prestarán todo el apoyo necesario para llegar a los lugares de la costa que requieran de ayuda oportuna".

El Ministro dijo que el BAP "Paita" reemplazará a su homónimo con el que se incorporarán los B.A.P. "Callao". B.A.P. "Pisco" y B.A.P. "Eten".

Expresó el Ministro también que "esta renovación ha sido posible por la buena disposición del Gobierno de los Estados Unidos de Norteamérica y de nuestras excelentes relaciones entre nuestras Marinas, contando para ello con el invalorable desprendimiento profesional y técnicos de sus miembros. Permítaseme resaltar en esta ocasión que la adquisición de unidades que hoy recibimos, no representa gasto alguno a nuestro país, puesto que el gobierno amigo de los Estados Unidos de Norteamérica las ha cedido mediante la Ley de préstamos y arriendos. Sólo ha significado una mínima inversión en el reacondicionamiento de los buques para ponerlos en condición operativa".

Al término de las palabras del Titular de Marina, el Presidente de la República, arquitecto Fernando Belaúnde Terry, dijo al recibir las respectivas naves: "es con emoción patriótica que recibo señor Ministro de Marina este importante aporte a nuestra Marina de Guerra que, como lo habéis dicho viene a recordar los servicios extraordinarios prestados por nuestra Fuerza Naval en situaciones de emergencia tal como el ex B.A.P. Paita, antecesor



Vista de los buques de desembarco incorporados, en tanto un helicóptero de la Fuerza de Aviación Naval sobrevuela por el escenario de la ceremonia de incorporación.

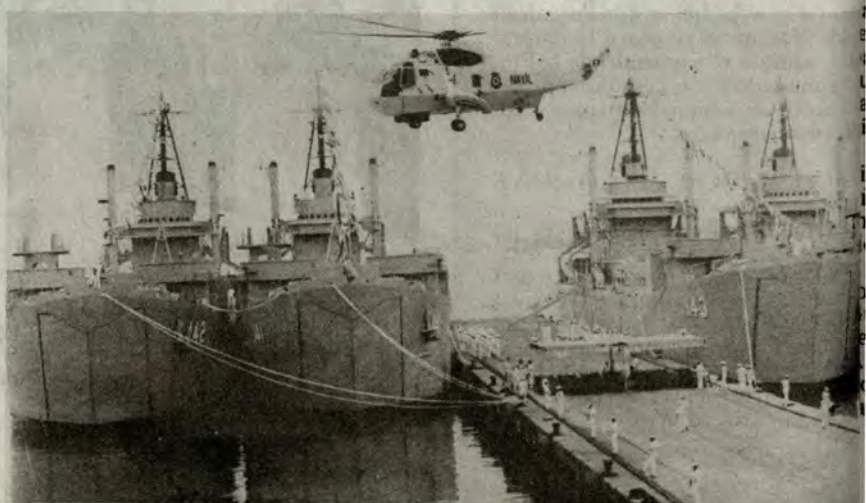

el que tengo a mi izquierda que no e perdió por impericia, sino todo lo ontrario, por arrojo y decisión de ervicio en un momento crítico en las eores condiciones oceánicas para restar auxilio de nuestros hermanos le Tumbes. Esta pérdida, continuó el residente, no quedará como una pérdida para la Marina sino como un hito nás de los eminentes servicios que en oda circunstancia presta a la República."

En otro pasaje de su discurso agradeció al gobierno de los EE.UU. por haber dado una prueba más de su cooperación con nuestra Marina e hizo una breve síntesis histórica haciendo alusión a la primera flota fluvial ordenada por el Mariscal Castilla y elevó la experiencia de los marinos peruanos que fue ratificado en los últimos días al abordar recientemente el B.A.P. "Amazonas". "Yo no puedo silenciar en este momento, señor Ministro y señor Comandante General de la Marina, la experiencia que juntos hemos tenido en los últimos días en otros teatros de operaciones de la Marina de Guerra, en el teatro fluvial"... Para mi ha sido motivo de orgullo abordar el B.A.P. "Amazonas", el mismo que llevó el pabellón peruano hasta los rápidos del Orinoco; abordarlo en pleno codo del Tambo en un poblado campa donde pudimos apreciar cómo la oficialidad y tripulación dominando zonas desconocidas supo conducir exitosamente a esta nave dando un espaldarazo ya que se han instalado al borde de esos ríos para contribuir no sólo a su propia subsistencia, sino lo que es más importante al desarrollo de la economía nacional".



Instantes que se procede al izamiento del pabellón a una de las unidades, en Estados Unidos.

El Presidente de la República elogió igualmente el servicio de acción cívica que realiza la Marina por estos inhóspitos parajes de nuestro territorio.

La ceremonia culminó con la entonación del Himno de la Marina de Guerra del Perú, a cuyo término el Jefe de Estado, acompañado por el Alto Mando Naval, hizo un recorrido por las instalaciones del B.A.P. "Pai-".

Promoción de aspirantes 1960 celebraron Bodas de Plata

Los indisolubles lazos de confraternidad naval, las gratas rememoraciones académicas y de esparcimiento en el Alma Mater, peculiarizaron la cita de integrantes de la Promoción Aspirantes 1960 de la Escuela Naval en una visita que realizaron el 7 de marzo a este centro de estudios navales con motivo de cumplir sus Bodas de Plata.

La mencionada promoción efectuó una serie de actividades, entre éstas, una visita a la Cripta del Gran Almirante Grau al pie de cuyo monumento colocaron una ofrenda floral simbolizando el Escudo de la Marina de Guerra del Perú.

Entre los integrantes de esta promoción compuesta por oficiales de Marina en actividad y en retiro, estuvo presente el capitán de navío Fernando D'Allesio, Espada de Honor de la promoción. En su visita, recorrieron las modernas instalaciones de la Escuela Naval y sostuvieron un cordial diálogo con su Director, contralmirante Eduardo Barragán Schenone.

Culminaron los actos celebratorios con un almuerzo de camaradería en "El Mirador" durante el cual los integrantes de la promoción 1960, se comprometieron a reafirmar la unión de todos los integrantes así como mantener incólume los principios que rigen a un oficial de la Marina ya sea en la actividad o en la situación de retiro, siempre bajo el permanente recuerdo del Gran Almirante Grau.

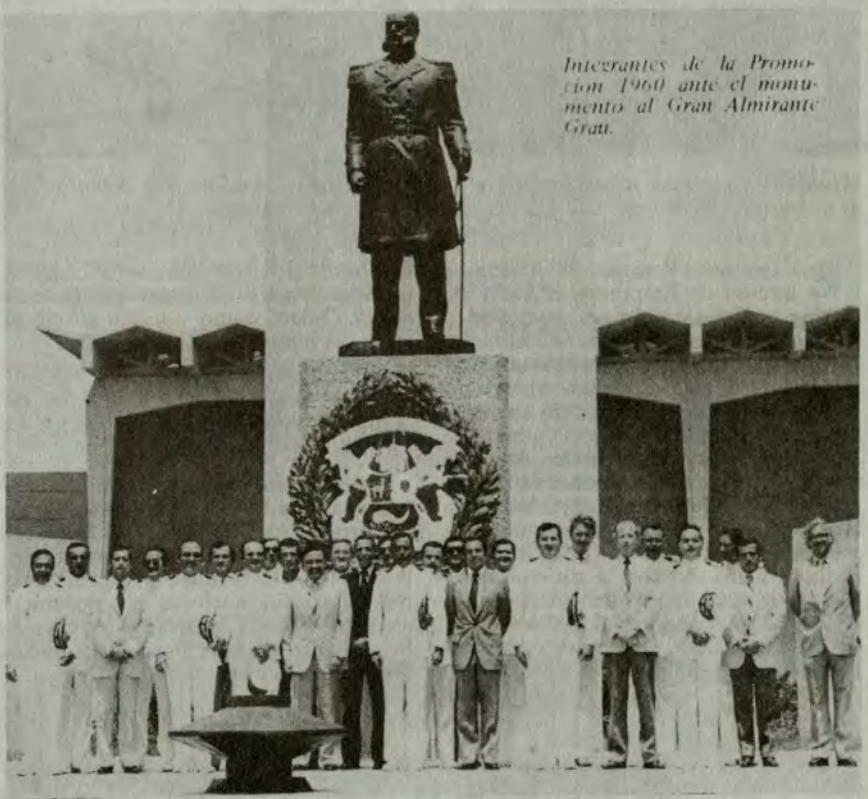

Integrantes de la Promoción 1960 ante el monumento al Gran Almirante Grau.

El espada de honor de la promoción C. de I. Fernando D. Allesio I. evocando recuerdos del ingreso ante la Cripta del Gran Almirante.



Conversatorio sobre Defensa Naval y Desarrollo realizado en la Base Naval del Callao



Almirantes y empresarios durante el fecundo diálogo en torno a la defensa y el desarrollo. El Ministro de Marina, durante el positivo evento.

El Instituto Peruano de Administración de Empresas, IPAE, y la Marina de Guerra del Perú, consideran que es fundamental abordar el tema de la defensa dentro del contexto general del desarrollo por su obvia vinculación, que demanda la necesidad de analizar de manera conjunta esta problemática.

Teniendo en cuenta estos razonamientos, han decidido convocar a un grupo de empresarios —directamente vinculados con la realidad económica y social— así como a los altos mandos de la Armada Peruana a un conversatorio que tuvo lugar el día viernes 29 de marzo de 1985, en las instalaciones del SIMA—Callao, en el auditorium de la Estación de Submarinos y finalmente a bordo del BAP "Montero", fragata misilera construída íntegramente en el SIMA Callao, como un ejemplo de lo que es la industria naval nacional.

Los objetivos de la reunión fueron: reunir a empresarios y almirantes de la Marina para establecer un diálogo en torno a la defensa y al desarrollo.

Analizar la relación de la defensa nacional con los diversos sectores económicos y sociales del país. Propiciar el análisis y reflexión de manera conjunta sobre la realidad y perspectivas del desarrollo nacional y conformar criterios básicos sobre esta problemática a la luz de las exposiciones y debates que se realicen.

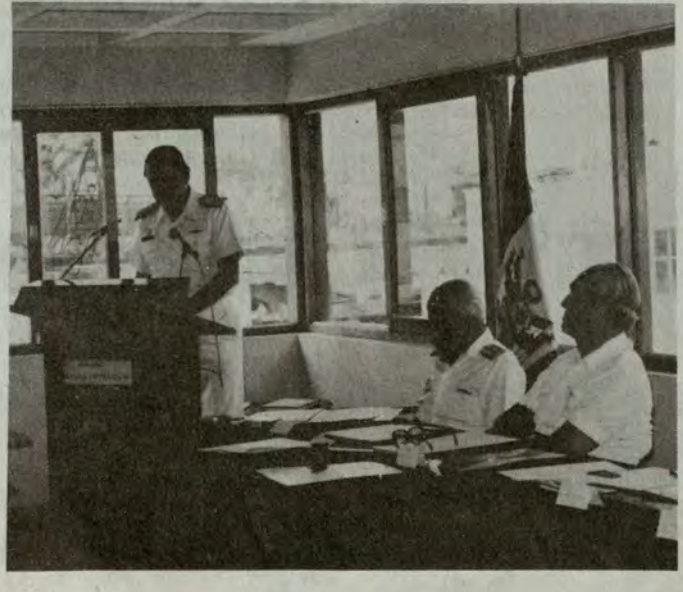

La cita con los empresarios e integrantes de los altos mandos de la Marina es apertu-rado por el Comandante General de la Marina, vicealmirante Gerónimo Caffera-ta Marazzi.

En el Centro de

Ministro Escuelas

El Ministro de Marina, almira Jorge Du Bois Gervasi, al cla rar las Escuelas Básicas de la Pro ción 1982—A del Centro de Inst ción Técnica y Entrenamiento N (CITEN), exhortó a trabajar "con dicación, esfuerzo, honestidad y tad" en provecho de la institución val.

La ceremonia se desarrolló el 7 marzo en el campo de operaciones CITEN, donde además del Titular Marina, asistió el Comandante G ral de la Marina, almirante Gerón Cafferata Marazzi, jefes, oficiales y miliares de los integrantes de la pro ción 1982—A.



En otro aparte de su discurso, e mirante Du Bois Gervasi, dijo, qu Armada comprende las "limitaci en las cuales se ha tenido que trab y agradece el sacrificio de alumn instructores". Asimismo, anunció honda satisfacción la firma del co to para la construcción de la pri etapa del nuevo CITEN, que comp de 32 aulas, laboratorios de idio física, química y computación, p de honor, campos deportivos y p interiores.

Por su parte, el contralmir Juan Ribaudo de la Torre, Ugarte, la construcción de la segunda etap plan Piloto del moderno Centro de trucción Técnica y Entrenamiento val (CITEN).

Por su parte, el Contralmir Juan Ribaudo de la Torre, Ugarte rector de este prestigioso centro d tudios tecnológicos, relevó las rea ciones y los esfuerzos en los dive niveles profesionales impartidos du te la enseñanza teórico práctica en aulas del CITEN.

ón Técnica:

arina clausuró
cas de la Promoción 1982-A

MARINA DE GUERRA, PIONERA DE LA INSTRUCCION TECNICA EN EL PAIS

La Marina de Guerra del Perú, no ha dejado de seguir brindando una eficiente preparación técnica al personal subalterno de la Armada, —orgullo de nuestras unidades y dependencias— que tras 57 años continúan con éxito en este paso de permanente perfeccionamiento y actualización, acorde con los adelantos de la ciencia.

El alto mando naval, durante los últimos años, no ha escatimado esfuerzo alguno para dotar de las últimas innovaciones a los jóvenes que se forman en este prestigioso centro de estudios, invirtiendo y proporcionando módulos y otros elementos que contribuyen a una eficiente preparación técnica naval.

El antiguo CENAE (Centro de Entrenamiento de Armas Electrónicas), hoy convertido en el orgulloso CITEN, se mantiene siempre a la altura de los grandes institutos de formación tecnológica a nivel nacional e internacional, ejemplo que se manifiesta en la idónea preparación de sus efectivos que cumplen a cabalidad su profesión en las modernas unidades de la Armada.



El CITEN, por espacio de 57 años, no ha dejado de brindar excelentes promociones para orgullo de la Marina de Guerra del Perú.



Nuevos Oficiales de Mar, que constituyen la promoción 1982—A, integrarás las dotaciones de buques y dependencias de la Armada.



Vista panorámica de la ceremonia de clausura de las Escuelas Básicas, en la explanada del Centro de Instrucción Técnica y Entrenamiento Naval (CITEN).

BAP "Independencia": cul

Tras haber realizado un exitoso itinerario que comprendió los puertos de Acapulco (México), San Francisco (EE.UU.) Vancouver (Canadá), San Diego (EE.UU.) y Trujillo (Perú), el 8 de marzo arribó al Callao el BAP. "Independencia" luego de cumplir su Crucero de Instrucción, correspondiente al presente año.

Los cadetes navales de segundo y cuarto año de estudios que participaron en este viaje cumplieron todos sus objetivos de instrucción y de proyección internacional, realizando diferentes actividades; en este aspecto, su comando realizó visitas protocolares a las autoridades de los puertos visitados, ratificándose y acrecentando la amistad que une a nuestros pueblos y marinas de las naciones donde arribó el B.A.P. "Independencia".

En lo que atañe a la instrucción a bordo, los cadetes realizaron intensas prácticas marineras de navegación, ingeniería, artillería y cubierta complementando así la instrucción teórica que reciben en la Escuela Naval. En esta versión del Crucero de Verano 1985, el Buque Escuela estuvo al mando del capitán de navío Alberto Bounamici Silvestri, y tuvo como dotación 18 oficiales, 120 cadetes y 180 tripulantes.

Al llegar a aguas del "Mar de Grau", por disposición del Alto Mando Naval, el B.A.P. Independencia arribó al puerto de Salaverry a fin de que su comando y dotación de cadetes y tripulantes rindieran homenaje a la ciudad de Trujillo por su 450o Aniversario.

La presencia de la Marina de Guerra del Perú en esta galardonada ciudad fue recibida con calurosas muestras de patriotismo por parte de todas las autoridades y la ciudadanía trujillana.



En México, ampliando su horizonte geográfico y cultural.

El buque-Escuela "Independencia" a su arribo al puerto de Acapulco.



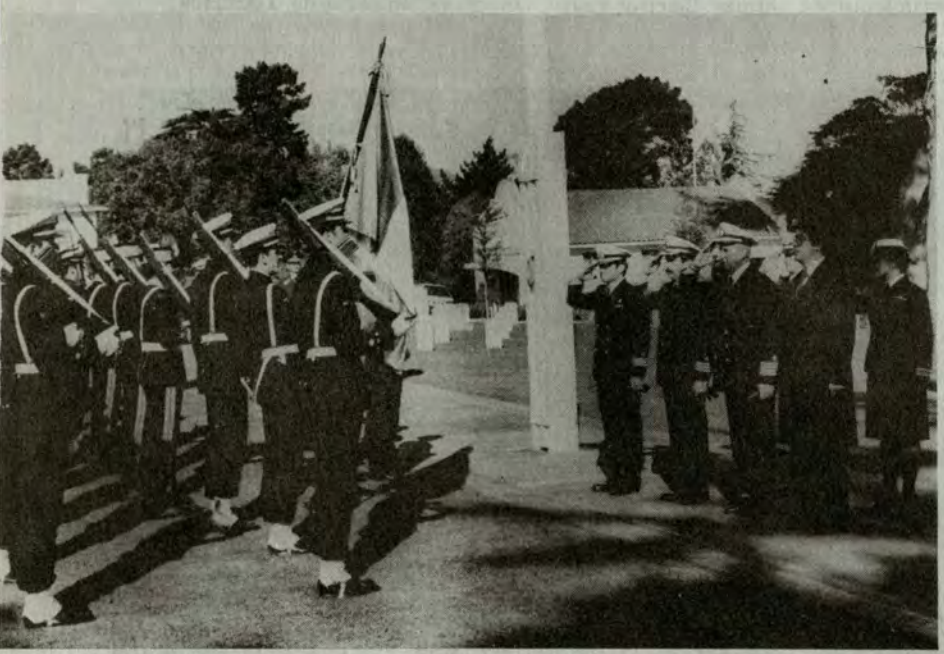

En Estados Unidos durante una ceremonia cívico-patriótica.



Ante el monumento Cuauhtemoc, símbolo de la nación mexicana, cadetes que participan en el Crucero de Instrucción colocan una ofrenda floral.

ıó Crucero de Instrucción

El buque escuela de la marina de México donde los cadetes de la Escuela Naval del Perú confraternizaron con sus similares de este país.



En el Canadá una hermosa vista de los antiguos totems que aparecen sobre una superficie nevada.



Grupo de cadetes de la Escuela Naval del Perú en un momento de recreo en Acapulco luego de las arduas tareas marineras en alta mar.



Marinos peruanos a su retorno, luego de fructífero viaje.



B.A.P. "HUAZAGA"

Rescató náufragos en el Marañón

En un acto humanitario, el B.A.P. "Huazaga" en intensa búsqueda logró salvar a pasajeros y tripulantes de la motonave "Fernández", siniestrada el 19 de febrero a la altura del río Naranjal y a inmediaciones del río "Huallaga".

A bordo de la citada motonave que zarpó de Saramiriza, viajaban 58 personas entre pasajeros y tripulación, quienes no presagiaron que después de algunas horas de navegación, habrían de experimentar uno de los más terribles instantes de sus vidas.

Por causas que las autoridades pertinentes tratan de investigar, la mencionada embarcación sufrió un grave siniestro poniendo virtualmente al borde de la muerte a toda su tripulación en los rápidos del río Marañón.

Pese a los denodados y contínuos esfuerzos desplegados por el personal de la Marina no se pudo rescatar a una víctima que se dio por desaparecida, informándose del cadáver de la niña Fernanda Valcárcel, el cual fue trasportado a la localidad de San Lorenzo, siendo 56 los sobrevivientes de esta frágil embarcación de madera de 17 metros de eslora.



La tripulación del "Huazaga" realizó una intensa y humanitaria acción.

La barcaza B.A.P. "Huazaga" lleva a bordo a personal especializado tanto médico como en rescates de víctimas en los ríos de la Amazonía por cuyos rumbos navegan las unidades y personal naval de la FNA, aparte de cumplir su misión de resguardo de nuestras fronteras, cumple su acción social de emergencia como el expuesto. Entre otras de sus intervenciones en los ríos del Oriente peruano, se recuerda últimamente su acción de rescate de los náufragos de la motonave "Rosita" que se hundió en la zona de Tamshiyacu, donde intervinieron buzos del Servicio de Salvamento de la Marina tomando parte también personal del Servicio de Hidrografía y Navegación de la Amazonía.

La acción de rescate de la motonave "Fernández" tuvo singular éxito, tanto por la rápida reacción y coordinación de la Dirección de Capitanías y Guardacostas a través de la capitanía de Iquitos, así como de la dotación del B.A.P. "Huazaga" perteneciente a la Fuerza Naval de la Amazonía que, en forma conjunta, lograron salvar decenas de vidas humanas en otra imprevista misión que realiza frecuentemente el personal de la Marina de Guerra del Perú, en esta inhóspita región de la patria.

CONCURSO DE PINTURA DE LA CAMPAÑA ESCOLAR "LOS FUTUROS MARINOS DEL PERU"

BASES

1. **Categorías:**
   a. Niños de 4 a 6 años
   b. Niños de 7 a 9 años
   c. Niños de 10 a 12 años
2. **Materiales a utilizar:**
   — Acuarelas, Crayolas, y/o Lápices de color.
3. **Se puede participar con 1 o más dibujos.**
4. **Los Ganadores por categoría harán un trabajo de comprobación frente al Jurado.**
5. **Los dibujos deberán entregarse con Nombre y Dirección al Stand del Concurso a más tardar el 30 del presente mes.**
6. **Todos los trabajos pasarán a ser propiedad del Bazar para lo que considere conveniente.**

PREMIOS

Los ganadores de su categoría recibirán:

— **Un (1) Diploma de Ganador del Concurso.**

— **Bonos de Campaña Escolar por S/. 500,000.00 o devolución del importe de su compra hasta por el monto de S/. 500,000.00 previa presentación del ticket que acredite la compra de Campaña realizada.**

El primer número de la colección "Los Futuros Marinos del Perú", será utilizado en esta ocasión, para el "Concurso de Pintura de la Campaña Escolar" y su venta se efectúa en la Tienda general del Bazar, al precio de S/. 4,895.

CENAE:

Promoción 1960 recordó sus Bodas de Plata

Evocando los mejores años vividos en el antiguo Centro de Entrenamiento de Armas Electrónicas (CENAE), los integrantes de la Promoción 1960, celebró el 15 de marzo último sus Bodas de Plata, con una serie de actividades.

Al acto asistió el Capitan de Navío Carlos Túpac Yupanqui, en representación del director de este prestigioso centro de estudios, quien exhortó a los asistentes a seguir laborando con lealtad y dedicación a la Institución Naval como hace 25 años atrás, cuando todavía egresaron muy jóvenes para integrar las dotaciones de buques y dependencias de la Armada.

Asimismo, expresó la preocupación del Alto Mando Naval, por mantener siempre actualizada la enseñanza de las futuras generaciones que se preparan para el año 2,000 en lo que será el nuevo CITEN.

Por su parte, el TS2 Luis Angel Castillo Cruchaga, recordó a los instructores navales y civiles que sembraron la semilla del saber y que hoy dieron sus frutos al comprobar tras los 25 años de esfuerzo y dedicación en mantener renovado los conocimientos para bien y engrandecimiento de nuestra querida institución, expresó.

La promoción 1960 estuvo integrado por 181 alumnos, que siguieron las especialidades de criptografía, artillería, máquinas, electricidad, furrieles, motores y radio operadores.

Las actividades sociales de la Promoción 1960 se desarrollaron en el Club de Invierno "Ricardo Palma" donde asistieron los familiares y amigos. Posteriormente, se reunieron para confraternizar y recordar momentos gratos en el Centro de Instrucción Técnica y Entrenamiento Naval (CITEN), donde reafirmaron su fidelidad a la institución.

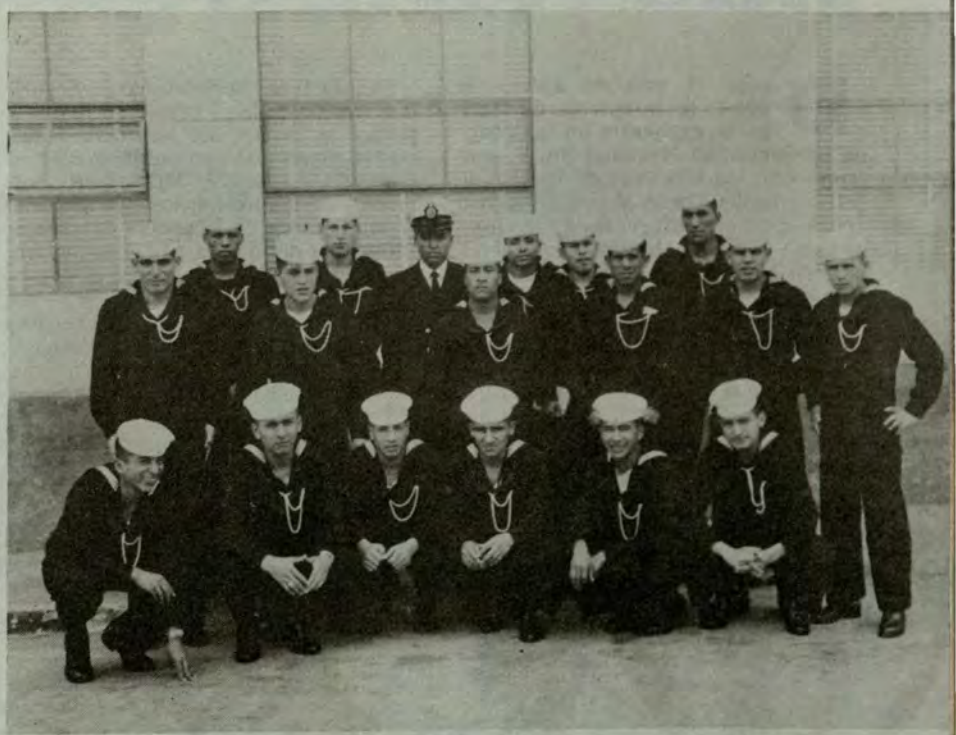

Hace 25 años que pasaron por las aulas del antiguo Centro de Entrenamiento de Armas Electrónicas (CENAE). Una nostálgica foto para el recuerdo.

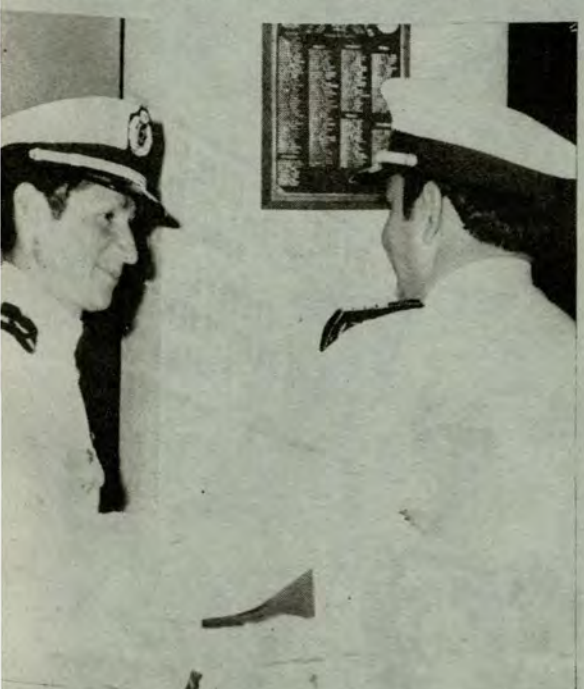

Un justo homenaje de la promoción de los instructores navales y civiles que sembraron la semilla del saber, hace 25 años.



Disfrutando del sol y ambiente saludable en el club "Ricardo Palma", los integrantes de la CENAE, posan para nuestro reportero gráfico.

Presencia constructiva y Infantería de Marina en

Desde el mes de agosto de 1984, la Infantería de Marina se encuentra en la Subzona de Seguridad Nacional No. 7, contando con los efectivos de la Base de Infantería de Ancón y con el valioso aporte de los contingentes de la Quinta Zona Naval de Iquitos cuyos servicios en la región son conocidos y reconocidos ampliamente. Asimismo en la mencionada Subzona, participan aunque en porcentaje menor, integrantes del Cuerpo de Capitanías y Guardacostas de la Marina.

Ahora bien, la Subzona de Seguridad Nacional No. 7 ofrece en lo que a paisaje se refiere un panorama totalmente diverso al que escribimos en el número 153 de EL MONITOR, con motivo de la información que suministramos acerca de la acción de nuestra Infantería de Marina en Huamanguilla y, en general, en la provincia de Huanta.

En efecto, aquel sector del territorio patrio es típicamente andino encontrándose, pues, los clásicos parajes rocosos de suelos arrugados, cortados por quebradas desde las cuales el viajero, turista o lugareño, ven erguirse alturas imponentes, todo ello dentro de un marco que deja pequeño al de los Alpes europeos, marco andino que fue cuna de civilizaciones prodigiosas que se tipificaron, en especial, por el sentido constructivo de sus hombres y mujeres, quienes dejaron a la historia y a la posteridad testimonios que ennoblecieron su paso por la vida, quedando su ejemplo de inventiva y de laboriosidad como estímulo y acicate para los pueblos de hoy, los cuales, pese a la fratricida acción del senderismo, saldrán adelante porque el ancestro de sus antepasados es más fuerte que la prédica y acción letales del senderismo foráneo y demencial, obediente a ideologías que nada tienen que ver con el pasado del Perú.

En ese paisaje andino, nuestros infantes garantizaron la vida, seguridad y trabajo de sus habitantes. Pero el escenario que hoy vamos a describir pa-



Niños de la zona se han tornado en primeros simpatizantes de los Infantes de Marina.

Celosos guardianes del orden en la zona de emergencia.



efensiva de la Selva Central del Perú



Los niños saludan a los infantes a su llegada a los poblados de la selva central.

ra los lectores de El MONITOR es distinto, ya que la mencionada Subzona de Seguridad se ubica en la llamada "ceja de selva".

La Subzona, en una palabra, se halla en el sector de la selva peruana que, a su turno, se divide según la altura, la topografía, etc. La vegetación ubérrima colmada de diversos e incontables árboles, de plantas variadas, de flores plenas de colorido y de una fauna muy plural, tiene, como es obvio, un singular atractivo que invita al estudio profundo de tan bellas regiones, que ora se tornan idílicas o bien sobrecogedoras e imponentes, pero siempre y en cualquier caso, incitantes para todo ánimo emprendedor y deseoso de incorporar vastas regiones del Perú, a la acción cotidiana y constante del trabajo fecundo, único factor que de veras saca adelante a pueblos y sociedades, pero que en estos lugares y por estas fechas, se ve turbado y trabado por el comunismo destructor al que han salido al paso la gran mayoría de peruanos que ansían una patria libre de opresores.

Y para ayudar a superar ese flagelo, nuestros infantes de marina operan, como ya dijimos, desde agosto de 1984 integrados al ejército bajo cuya responsabilidad se halla la estrategia general.



Los Infantes de Marina se han hecho amigos de los niños y les enseñan los rudimentos de la vida militar.

En una actuación Cívico-patriótica, Infantes de Marina saludan a la Bandera.

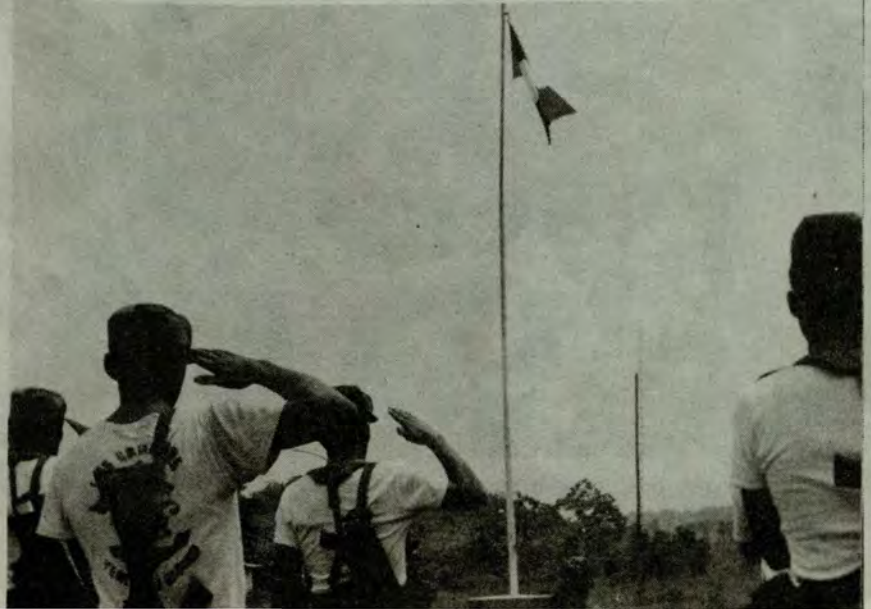

En los centros escolares los infantes dictan charlas sobre educación cívica.





En la Sierra Central tanto las madres de familia como los infantes mantienen una cordial amistad.

En lo que respecta a confrontaciones con los subversivos el número de encuentros ha sido menor que los librados en el sector andino, pero el estado de alerta es continuo y permanente ya que la naturaleza selvática de la región es propicia para el ocultamiento y las acechanzas que no permiten distraer la vigilancia ni un segundo.

Nuestros hombres actúan en diversos lugares del Alto Huallaga, entre el sector de Tingo María al sur y Puerto Pizana al norte, y entre ambos puntos y a lo largo de las dos orillas, en pueblos como Las Palmas, Hermilio Valdizán, Palma del Espino, Pueblo Uchiza, Tocache, Pucayacu, Villapalma y Puerto Pizana.

Los naturales de la región han confraternizado de inmediato con los nuestros ya que la Infantería de Marina sostiene y mantiene una permanente labor de acción cívica en lo que a educación concierne entregando a los escolares cuadernos, reglas, lapiceros y mobiliario para colegios donados por la Dirección de Intereses Marítimos.

Asimismo la Dirección de Sanidad cumple labores médicas y reparte medicinas a quienes las necesitan, y suministra conocimientos básicos referentes al mantenimiento de la salud y prevención de enfermedades. Nuestros médicos en esas zonas cumplen de veras una misión de bien.

Son, de otra parte, constantes las actuaciones de tipo cívico en las que se difunden los valores de la peruanidad, describiéndose la vida y obra del Gran Almirante don Miguel Grau.

Y serán siempre momentos inolvidables para todos los que pasan a cielo abierto, conmemorando efemérides —colegiales, pobladores, autoridades, infantes de marina— en esos lugares remotos de la patria, las fechas en que, hermanados, por los acordes de nuestro himno y la fraternidad de los objetivos comunes, se renueva el hermoso juramento de fidelidad a la patria y a la esperanza de nuestros próceres.



Una madre de familia con su pequeño recibe instrucciones preventivas.

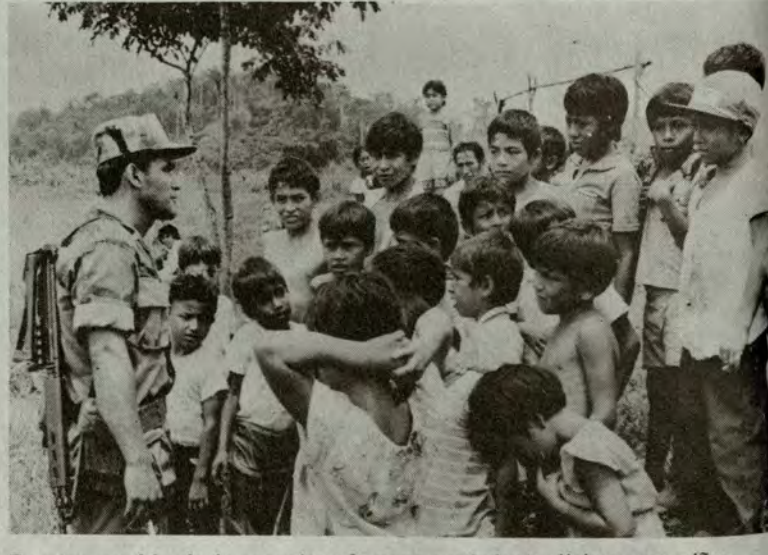

En otro pueblo de la mencionada zona un infante dialoga con niños del lugar.

Unitas XXVI

Se prepara en el mar de Grau

Con la visita del representante de la Marina de Guerra de los Estados Unidos de América, Comodoro USN. Richard Usteick y una comisión especial, se realizaron últimamente en el Callao los conversatorios previos con una delegación de nuestra Armada, presidida por el Comandante General de Operaciones Navales, Vicealmirante Julio Pacheco Concha Hubner para la próxima realización de la OPERACION UNITAS XXVI en aguas de nuestro litoral.

Como tradicionalmente se ejecuta este tipo de maniobras anuales en el "Mar de Grau", la Marina de Guerra del Perú se viene preparando a fin de reiterar una vez más su poder y eficiencia, así como la alta calidad profesional de sus hombres.

Por su parte, el Comandante General de Operaciones Navales, Vicealmirante Julio Pacheco Concha Hubner, quien estuvo acompañado por los contralmirantes Juan Castilla Meza y Alejandro Martínez Frisancho, Jefe de Estado Mayor de OPERNAV y Comandante de la División de Destructores y Fragatas Misileras, respectivamente, formalizaron el diálogo con sus similares de la Armada Norteamericana sobre asuntos relacionados con la ejecución de la nueva versión de UNITAS para este año.



El Comandante de Operaciones Navales, vicealmirante Julio Pacheco Concha Hubner, despidiendo cordialmente con la comisión especial de la Marina de Guerra de los Estados de América.

También se pudo confirmar la realización de numerosos operativos en el marco de estas maniobras conjuntas con la participación de destructores, fragatas y corbetas misileras, submarinos, aviones navales y de la Fuerza de Infantería de Marina, que integran nuestra poderosa Fuerza Naval del Pacífico, con unidades de la Fuerza de Tarea 138 de la Marina de los Estados Unidos de América en el segundo semestre de este año.

CITEN:

Escuelas Avanzadas, promoción 1984

Con la exhortación a seguir superándose en los avances de la ciencia y tecnología naval, el contralmirante Daniel Mariscal Galliano clausuró el 2 de abril último, en ceremonia especial realizada en el Centro de Instrucción Técnica y Entrenamiento Naval (CITEN), el curso de las Escuelas Avanzadas correspondientes a la Promoción 1984.

142 alumnos entre Técnicos de Tercera y Oficiales de Mar, cursaron las Escuelas Avanzadas, tras 10 largos meses de encomiable capacitación y perfeccionamiento, sobre temas importantes acerca de la Defensa Nacional, Realidad Peruana y cursos de las especialidades de Infantería de Marina, Electricidad, Maniobras, Inteligencia, Artillería, Radar y Control de Tiro.

A la ceremonia asistieron, además del Director de Instrucción de la Marina, el director del Centro de Instrucción Técnica y Entrenamiento Naval (CITEN) contralmirante Juan Ribaudo de la Torre, el director de Infantería de Marina,contralmirante Augusto Parodi Rivera, el sub director de Inteligencia Naval, contralmirante Fernando Crosby, jefes y oficiales de este centro de estudios y familiares.

Por otro lado, los alumnos que ocuparon los primeros lugares en cada especialidad, fueron premiados con presentes recordatorios otorgados por el Director de Instrucción de la Marina.

Asimismo, los 142 alumnos fueron distinguidos con la insignia y diplomas que los caracteriza el haber seguido este importante curso de las Escuelas Avanzadas.

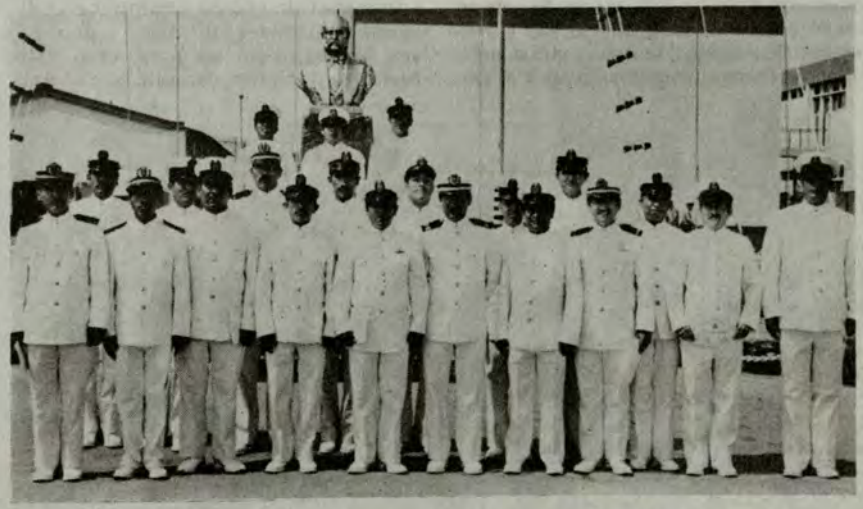

Más de un centenar de alumnos egresaron de las Escuelas Avanzadas del CITEN.

LICEO NAVAL "Germán Astete" funciona a plenitud...

El titular de Marina, almirante Jorge Du Bois Gervasi al visitar las instalaciones del Liceo Naval "Germán Astete", en una ocasión exhortó al cuerpo docente, administrativo y padres de familia a contribuir en favor de la educación —tarea de todos— para el desarrollo de nuestra niñez y juventud.

Asimismo, en otro aparte, remarcó el almirante Du Bois Gervasi, que no se ha escatimado esfuerzo alguno, al tratarse de la formación integral de nuestra niñez; por el contrario se ha dado el mayor impulso posible, en esta área, así como en otros rubros de bienestar que redundan directamente en beneficio de la gran familia naval.

Por todo ello, queda la obligación tacita y moral de conservar y mantener siempre flamantes los locales y materiales donde se instruyen nuestros hijos, gracias al esfuerzo logrado por la Marina de Guerra, en las actuales circunstancias en que el país se encuentra.

El Liceo Naval "Germán Astete", a partir del 1o. de abril funcionará a plenitud, con la apertura de la Guardería Naval, sección inicial, y primaria, atendiendo a más de 1,200 alumnos en el primer turno y la misma cantidad en la tarde, estableciendo así el logro educativo proyectado para este propósito, cual es la educación integral.

De esta manera, millares de niños y jóvenes, de distinta edad y sexo, ingresarán a las aulas, cumpliendo con el dispositivo emanado por el Ministerio de Educación.

El Titular de Marina y el director de Bienestar, inspeccionan las obras del Liceo Naval "Germán Astete", que funciona a plenitud, en beneficio de la niñez y juventud naval.



En el club "Grumete Medina"

Hasta pronto a las vacaciones útiles

Más de un centenar de niños y jóvenes de uno y otro sexo, dijeron entusiastamente "HASTA PRONTO" a las "Vacaciones Utiles" desarrolladas durante los tres meses de verano en el club de cabos, marineros y grumetes "Grumete Medina", cuyas actividades fueron programadas por el Departamento de Recreación de la Dirección de Bienestar de la Marina.

Los hijos del personal subalterno y civil de la Marina, asistieron durante la temporada de verano a cumplir con diversas actividades culturales y deportivas, las cuales gracias al esfuerzo institucional pudieron cumplir con el programa previsto.

Entre las actividades culturales se programó la visita a centros turísticos importantes de nuestra capital, donde recogieron aspectos resaltantes de nuestra historia y tradición naval. Asimismo, en el rubro de deportes se incentivaron competencias de fulbito, básket, vóley y natación.

Por otro lado, los viernes visitaron los hermosos balnearios del sur donde disfrutaron de sol y brisa marina, acompañados siempre de personal altamente capacitado en recreación y natación, alternando con este programa, numerosos padres de familia. Concluyó por otra parte, el curso libre de natación para adultos que fue impartido especialmente los martes y jueves en la pileta del "Grumete Medina".

Finalmente, se tiene previsto, para los próximos meses llevar a cabo cortas temporadas de cursos libres de karate, judo y actividades culturales para el personal de marinería. Las inscripciones e informes se podrán solicitar en el referido club o en el Departamento de Recreación de la Marina.



Hijos del personal subalterno y civil, dijeron, HASTA PRONTO A LAS VACACIONES, para proseguir con sus estudios correspondientes al presente año

Guardería Naval al servicio de nuestra niñez

Con la asistencia de 60 niños, entre cero a tres años de edad, entrará en pleno funcionamiento la Guardería Naval, en el complejo educativo de Germán Astete, gracias a la acertada visión del Alto Mando Naval y la Asociación Stella Maris.

La construcción de la Guardería Naval representó desde un primer momento la preocupación de las autoridades navales, así como de la presidenta de la Asociación "Stella Maris", Sra. Teresa Freund de Du Bois, de las esposas de almirantes y oficiales de la Armada, que cumplieron a cabalidad con este cometido en favor de nuestra niñez naval.

Cabe resaltar que la construcción de las modernas instalaciones de la Guardería Naval, se levantó totalmente con las actividades realizadas por las distinguidas damas de la referida asociación, quienes en todo momento contribuyeron al logro de esta obra de interés social que beneficiará a los niños de corta edad, bajo la tutela de expertos profesionales.

Una labor encomiable y útil sin duda alguna, que beneficiará en un primer momento a 60 niños, para posteriormente ir incrementando gradualmente hasta cumplir con el número establecido.

La Guardería está constituida por ambientes e instalaciones modernos, que permitirán a los niños un adecuado y armonioso desarrollo psico-social, así como la atención cuidadosa de personal altamente especializado que favorecerá a una esmerada educación y protección de nuestra niñez.

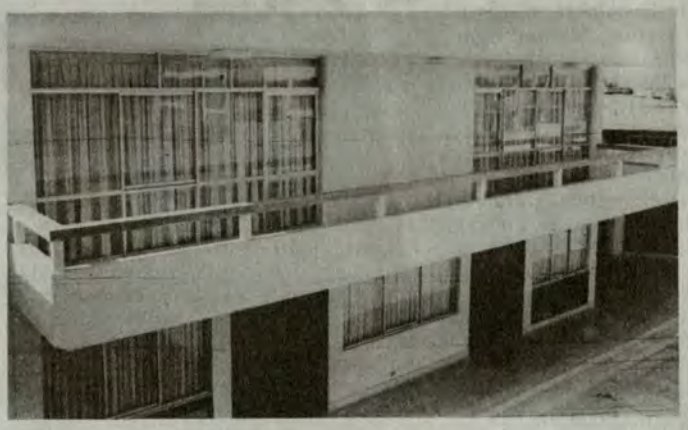

Guardería Naval, gran esfuerzo y dedicación de las socias de la Asociación Stella Maris en provecho de la niñez naval.

En cuanto a sus ambientes, se observa un salón dedicado al desarrollo psicomotriz del niño, otro a la atención de cunas, seguido de un departamento de preparado de biberones y alimentos para los niños, equipado totalmente con modernas cocinas y artefactos eléctricos que permitirá una esmerada atención.

También cuenta con bañeras y servicios higiénicos especialmente construida para este fin, un ambiente que contribuirá al proceso de aprendizaje y estímulo. Un pañol, star de niñeras, lugar de lavado y planchado de pañales y otros relativos a la administración, recepción y áreas de juego exterior.

La puesta en práctica del lema "la alegría de dar es el secreto de vivir", contribuyó al interés de la jornada social que favorece plenamente a la "madre trabajadora de la gran familia naval" según expresiones de la propia presidenta de la Asociación "Stella Maris".

Vacaciones útiles en el Centro Naval de San Borja

Con la asistencia de un centenar de niños y jóvenes de diversas edades, el 15 de marzo se clausuró las "Vacaciones Utiles" desarrolladas durante la temporada de verano en el Centro Naval de San Borja, bajo los auspicios de la Comisión de deportes de dicha entidad.

El aforismo latino "MENTE SANA EN CUERPO SANO" fue el lema de permanente vigencia en la Villa Naval de San Borja donde animosamente se llevaron a cabo programas de fulbito, natación, vóley, básket, judo y karate en ambas modalidades, las mismas que se clasificaron en principiantes, intermedios y avanzados.

Asimismo, durante los tres meses de permanente actividad se protagonizaron actividades de gimnasia rítmica y dancing, bajo la asesoría de destacados profesionales.

Los padres no escatimaron esfuerzo alguno en apoyar en todo momento las inquietudes deportivas de sus hijos, animándoles en el aprendizaje de los secretos de la natación, vóley, tenis y otros deportes que se practican en este moderno centro de esparcimiento.

También los jóvenes, animados por el ejemplo de los deportistas nacionales, practicaron decididamente su deporte preferido, como el fútbol, fulbito y básket, dejando en claro que la práctica deportiva favorece plenamente la buena salud y tranquilidad espiritual.



En las instalaciones deportivas del Centro Naval San Borja se aprovecharon al máximo las Vacaciones Utiles.

En Pro Marina:

Homenaje a la Fuerza de Submarinos

En el marco de las actividades programadas por la Asociación Nacional Pro Marina, el 2 de marzo se celebró una sesión solemne en homenaje a la Fuerza de Submarinos de nuestra Marina de Guerra del Perú.

Al hacer uso de la palabra, el Capitán de Corbeta Gervasio Miñano Santillana, resaltó con frases conceptuosas la fructífera labor iniciada por la Fuerza de Submarinos en el "Mar de Grau", hace aproximadamente 74 años de renovada tradición y leyenda en esta parte del continente.

La Fuerza de Submarinos es una de las armas constitutivas de la Fuerza Naval del Pacífico, que en la última década ha incrementado sustantivamente su poder y renovado sus unidades acorde a las necesidades y exigencias de nuestro poder naval.

Por su parte, el representante de esta prestigiosa Fuerza, Capitán de Navío Alfonso Balaguer Torriani, Jefe de Estado Mayor de la Fuerza de Submarinos, agradeció este homenaje como una expresión de fortalecimiento y lealtad en los lazos tradicionales, así como en las exigencias y virtudes que animaron al Gran Almirante Grau, en el engrandecimiento de la Marina de Guerra del Perú.



Recordando a los fundadores de la poderosa Fuerza de Submarinos.

El acto fue presidido por el Presidente (i) de la Asociación Nacional Pro Marina, General de Brigada Víctor Miró Quesada Ureta, Jefes y Oficiales de la Armada y socios en general.

La ceremonia concluyó con la entonación del Himno de la Marina de Guerra.

Se evocó ruptura del Bloqueo de ARICA

En sesión solemne, la Asociación Nacional Pro Marina evocó la victoriosa ruptura del bloqueo de Arica del 17 de marzo de 1880. En el acto se incorporaron nuevos socios a esta institución.

La histórica acción naval a cargo de la dotación de la Corbeta "Unión", al mando del contralmirante Manuel Villar fue resaltada a través del discurso que pronunció la Dra. Hilda Elías Zevallos.

En esta ceremonia se rindió igualmente homenaje al Servicio Industrial de la Marina (SIMA—PERU) por el poderoso impulso que da al desarrollo de la industria naval en el Perú.



Gloria y honor al comandante de la corbeta "Unión"

Asimismo fue presentado el diario de la campaña naval, escrito a bordo del legendario monitor "Huáscar" en el combate naval de Iquique por el historiador Guillermo Ugarte Chamorro.

Hizo uso de la palabra el presidente del directorio de Cofide, Ig. Alvaro Llosa Lavera, institución que promovió la publicación facsímil, igualmente lo hizo el Presidente de la Asociación Pro Marina General E.P. Víctor Miró Quesada Ureta.

Durante la evocación de la citada efemérides naval se relevó la acción del Comandante de la "Unión" y a toda su tripulación por su heroica acción.

EN CITEN

Se clausuró curso de Radio Operadores para la G.R.

En el marco de las actividades extracurriculares del Centro de Instrucción Técnica y Entrenamiento Naval (CITEN), se clausuró el 6 de marzo el Curso de Radio-Operadores, dictado para un grupo de personal subalterno de la Guardia Republicana del Perú.

El acto fue presidido por el Contralmirante Juan Ribaudo de la Torre, quien exhortó a seguir laborando con eficiencia y dedicación en favor de las instituciones tutelares de la Patria y del engrandecimiento del país en sus diferentes campos.

Por otro lado, los Radio-Operadores, a partir de la fecha tendrán la gran responsabilidad de mantener el prestigio de su institución en su respectivo campo, gracias al convenio educativo brindado por la Marina de Guerra, en beneficio de las Fuerzas Policiales. El evento culminó con un agasajo de confraternidad entre los flamantes egresados.



Numerosos Radio Operadores pertenecientes a la Guardia Republicana, culminaron sus estudios en el CITEN.

FOTOCRONICA



Oficiales del Comando Sur de la Marina de los Estados Unidos de América, presidida por el Cn (USN) Charles y Ryan y CC (USN) Jeanne Stetson, presentaron su saludo protocolar al Comandante General de la Marina.



El Comandante General de la Marina, almirante Gerónimo Caffe-rata Marazzi despidió al Agregado Naval al Reino Unido, CN Donald Ross quien en su reemplazo presentó al NC George Hogg. A la cere-monia protocolar, concurrió el Jefe del Estado Mayor de Marina, vi-cealmirante Víctor Nicolini del Castillo.



La flamante directiva de la Asociacion de Ex-Cadetes Navales, pre-sidida por el vicealmirante (r) Rafael Durán Rey, visitó el 16 de mar-zo al Comandante General de la Marina, Almirante Gerónimo Caffera-ta Marazzi para presentarle su saludo protocolar.



El pionero de la Fuerza de Submarinos en el Perú, Federico Blu-me, fue recordado el 19 de marzo, en sesión solemne de la Asocia-ción Nacional Pro Marina; al acto asistieron los descendientes del brillante inventor del primer sumergible peruano.



marco de las actividades institucionales y patrióticas realizadas ociedad Fundadores de la Independencia, el 28 de marzo, se raron nuevos miembros pertenecientes a las Fuerzas Arma-erzas Policiales.



En el local de la Asociación Nacional Pro Marina, se rindió homenaje a la acción naval de la Doble Ruptura del Bloqueo Arica, con asisten-cia del representante del Titular de Marina, contralmirante Jorge Novoa Altamirano, así como personajes del Concejo Provincial de Lima, de la Asociación de Ex Cadetes Navales y otras entidades patrióticas.

MAS SERVICIO EN MENOR TIEMPO

mutual naval

Av. RAFAEL ESCARDO 665 – MARANGA

EL ESFUERZO DE CADA UNO CONTRIBUYE AL BIENESTAR DE TODOS

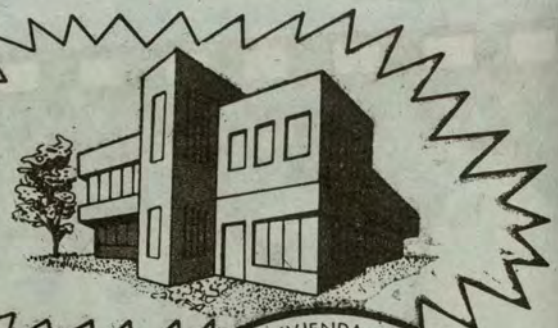



PRESTAMOS

ESFUERZO

AHORROS

ASOCIACION PRO-VIVIENDA "ALMIRANTE GRAU"

apag

CADA SOL AHORRADO...LE PERMITE OBTENER UN LADRILLO DE SU CASA PROPIA.

VIAG

1

93.76%

TASA EFECTIVA ANUAL

AHORRO NAVAL

Pago mensual de intereses

Tasa nominal de 68 o/o capitalizados mensualmente

Depósitos de Libre Disposición...

Facilidad de mancomunar la cuenta

Monto mínimo de apertura S/. 50,000.00

Depósitos mensuales mediante descuento por planilla... ***Marque el*** 1

PAGO DE HABERES

Otro gran servicio de Mutual Naval.

Obtenga rendimiento financiero de sus haberes, solicitando su depósito automático en su Libreta de AHORRO NAVAL. Mensualmente se pagan los intereses sobre el saldo promedio evitándose largas esperas... ***Marque el*** 3

3

2

103.26%

TASA EFECTIVA ANUAL

AHORROS CAPITALIZACION REGULAR

Ahorro periódico con capitalización diaria

Pago de Intereses mensuales

Disponibilidad a los 90 días

Ahorro mínimo mensual S/. 100,000.00

descontable por planilla... ***Marque el*** 2

12 CREDITOS A SOLA FIRMA 9 48 3 HORAS 6

113.75

TASA EFECTIVA ANUAL

PLAZO FIJO NAVAL

Sistema de plazo flexible de máxima rentabilidad

Apertura de su Certificado a Plazo Fijo, a partir de S/. 500,000. con atención personal y reservada... *Visítenos.*

mutual naval

Sima–Chimbote

Construye lanchas de desembarco



Vista de los Astilleros de SIMA–Chimbote.



Una moderna lancha de desembarco fabricado en estos astilleros.

Inaugurando una nueva etapa, en lo que atañe a la construcción naval, SIMA–CHIMBOTE demostrando la alta capacidad tecnológica de sus ingenieros, técnicos y personal, acaba de culminar la construcción de más de una decena de lanchas de desembarco, tipo LCVP.

Las citadas embarcaciones están diseñadas para ser propulsadas por un motor Diesel y para ser utilizadas por la Infantería de Marina.

Sus dimensiones son: Eslora total 35' –7. 1/2; manga moldeada, 10' –5.3/4"; puntal moldeado, 5 –5. 1/2 y calado a popa. 3' –3".

En lo referente a su desplazamiento y velocidad; desplazamiento en liviano es de 8.68 toneladas; desplazamiento en plena carga 12.45 Tns y velocidad en pruebas de 10.5 nudos.

La capacidad de transporte y combustible es de dos tripunates, 18 infantes, un jeep y cuatro tanques de combustible de 180 galones.

En cuanto a su estructura de casco, es íntegramente de acero naval grado "A", a excepción del blindaje del casco lateral y compuerta de acero níquel.

Cuenta con un motor Diesel marino, marca General Motors de seis cilindros con una potencia de 240 SHP a 2,300 RPM y entre otros detalles, cuenta con un tablero de control, distribución y luces de navegación.



Dos de las doce lanchas de desembarco construidas por SIMA–Chimbote.

Escuela Nacional de Marina Mercante

Fue clausurado primer curso de Capitanes de Yate

Constituyéndose en la primera promoción del Curso de Capitanes de Yate, 34 asociados y usuarios de clubes de deportes náuticos fueron reconocidos como tales, luego de culminar con éxito el citado curso y al haber recibido sus respectivos títulos otorgados por la Escuela Nacional de Marina Mercante (ENAM).

El curso fue preparado por la Dirección de Capacitación en Transporte Marítimo y estuvo dirigido por el capitán de navío (r) José Noriega La Hoz.

La ceremonia de clausura se llevó a cabo el 14 de marzo último en la citada escuela y la presidió el Sub-Director de Intereses Marítimos, contralmirante Jorge Vila Saldivar quien estuvo acompañado por el Director de ENAM C. de N. César Linares V.,el Director de Movilización y Reservas Navales capitán de navío Isaac Rodríguez B. y por el Director de Información de la Marina, capitán de navío Carlos Ponce Canessa. Estuvieron presentes también familiares de los flamantes capitanes de yate.

En su discurso, el Director de la ENAM, resaltó el acto en el sentido de que la Marina de Guerra del Perú al apoyar estas actividades marineras estaba cimentando la conciencia marítima en todo el país.



El Dr. Luis Calderón Valle, realizando una didáctica síntesis histórica de la navegación.

mutual naval
AMCV Y CAJA DE AHORRO Y PRESTAMO PARA VIVIENDA

UN HOMBRE DE VALIA

La presencia de Don Pedro Unzueta Elizalde, TS 1o (r) A.P., alto ejecutivo de las organizaciones MUTUAL NAVAL y ASOCIACION PRO VIVIENDA "ALMIRANTE GRAU" respectivamente, viene a significar para todos los que lo conocen, el conocimiento y experiencia adquirida a lo largo de su trayectoria naval, y que siempre ha sabido llevar adelante con gran brillo, y en la fecha, como ejecutivo de primera línea.

Nacido en la ciudad de Pisco, cuenta en la actualidad con 60 años de edad, de profesión marino, en la especialidad de submarinista, y en su condición de ex Instructor de la Escuela de Submarinos del Centro de Instrucción Técnica y Entrenamiento Naval (CITEN), siempre supo brindar los conocimientos y consejos oportunos a sus colegas y hoy son muchos los que le agradecen por las valiosas enseñanzas recibidas.

Fiel a su lema **"Una vez submarinista, siempre submarinista"**, pareciera que siempre se profundizara en los problemas de sus colegas de armas, y está llano a servir desde los cargos que le ha tocado desempeñar. Es así que desde el año 1969 viene ocupando altos cargos en las instituciones anteriormente nombradas; su perseverancia y deseo de servir, ha hecho que fuera representante del Personal Subalterno ante el Directorio. Posteriormente ocupa el cargo de Director Ejecutivo, luego es nombrado Gerente General de la MUTUAL NAVAL y de la APAG, y en la actualidad desempeña el cargo de Gerente General adjunto de las citadas instituciones. Sus gestiones como ejecutivo siempre han sido resaltadas y reconocidas por los Directorios de ambas entidades, ya que el Tco. Pedro Unzueta Elizalde, sigue dándose íntegro por resolver situaciones de lo que siempre ha sido el anhelo de toda persona: el contar con vivienda propia.

Es por gestión de Don Pedro Unzueta, el que en la actualidad la Mutual Naval y la APAG, brindan servicios más dinámicos. En su posición de hombre de mar y

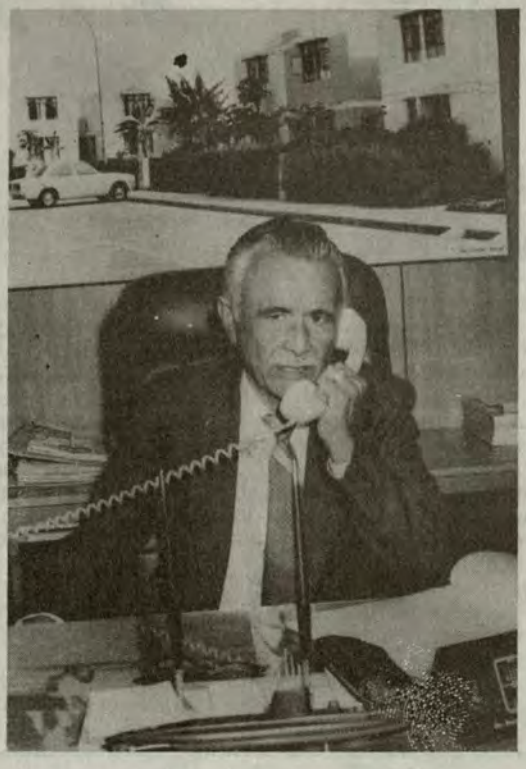

conocedor de la problemática habitacional disfruta de indiscutible ejecutoria y resuelve los problemas que se le presentan; su enfoque por resolver este tipo de situaciones es el resultado de vastas experiencias que con claridad y sinceridad de expresión pone así al servicio de la causa común en la que están empeñadas ambas instituciones.

Pedro Unzueta E., se destaca por la amplitud de sus experiencias, por su hábito de comprender y conducir hombres, y de aunar sus voluntades en pos de propósitos concretos, por su aptitud para tomar decisiones y realizar esfuerzos sostenidos; por la síntesis, en fin, de pensamiento analítico y de intuición que determina y guía todos sus actos, por eso nos permitimos decir a todo el ámbito Naval..! Sigamos su ejemplo!

AV. RAFAEL ESCARDO 665 - MARANGA
TELF. 51 78 49

LA GACETA DEL BAZAR

Con ofertas y regalos el Bazar Naval celebrará "Día de la Madre"



Con el fin de celebrarse próximamente el DIA DE LA MADRE, el Bazar de la Marina ha organizado una promoción especial, adhiriéndose así a realzar esta grandiosa fecha en que se tributa un justo homenaje a la mujer que veló por nosotros desde que fuimos concebidos.

Semanas antes del 12 de mayo, se iniciará la promoción con ofertas especiales en artefactos electrodomésticos Sanyo, muebles de madera y aluminio y muchos otros artículos.

Por otra parte, se armará una gran carpa en el exterior del bazar donde se venderán a precios económicos toda clase de productos para damas, así como obsequiarán presentes a los clientes.

Por otra parte, la reapertura del stand de NATIONAL y la inauguración de un stand de la Joyería ORFIL S.A., contribuirán a ampliar y diversificar la mercadería para beneficio de la familia naval.

NAVALGRAMA





LUBRICANTES:

. Automotrices
. Industriales
. Marinos
. Aviación

Castrol del Perú S.A.

Camino Real 111 of. 216
San Isidro Telf. 40 45 22

Básquet Superior

Centro Naval: tercero entre los grandes

El equipo masculino del Centro Naval del Perú obtuvo el tercer puesto en la clasificación final del Torneo de Selección y Competencia de la División Superior de la Liga Metropolitana de Lima.

La campaña se prolongó por cinco meses, habiendo participado 16 equipos, de los cuales 8 se clasificaron para disputar la rueda final por el título. En esta etapa nuestro equipo ocupó el cuarto lugar.

Posteriormente, en la rueda final del campeonato, el elenco de los "navales" quedó en el tercer lugar en la clasificación, habiendo perdido únicamente dos partidos. Como se sabe, Escuela Militar campeonó con 13 puntos, mientras que la "U", también con 13 puntos, **ocupó la segunda colocación.**



El representativo de básquet del Centro Naval posa para nuestro reportero gráfico, con ocasión de su brillante campaña del torneo de Selección y Competencia de la División Superior de la Liga Metropolitana de Lima.

LA PERFOMANCE DEL EQUIPO NAVAL

Cabe destacar que el cuadro del Centro Naval es un equipo joven y recién está en su tercer año en la liga, habiendo desplazado a representativos y jugadores con vasta experiencia y larga trayectoria en la división superior, tales como el Regatas Lima, Deportivo Flecha, Atlético Bilis, Guardia Republicana, Hebraica y Guardia Civil que reforzaron sus elencos con los jugadores de más experiencia y habilidad de nuestro medio.

El conjunto del Centro Naval, solamente con el coraje y amor a la camiseta, así como con el admirable espíritu deportivo de sus integrantes, pudo alcanzar esta situación de privilegio en la más alta categoría del baloncesto nacional.

Nuestro equipo estuvo conformado por el teniente primero "Pocho" Drago, Pablo Salas, Gonzalo Otero, Carlos Garcés, Eduardo Hilbeck, Diego Cateriano, "Patachón" Osorio, "Tabo" Gonzáles, "Fonsi" Klepatzki, Gustavo Ríos, y Oscar Gorosito.

El comando técnico está formado por el teniente primero Mario Salas Pino que se desempeña como Jefe de Equipo. Director Técnico es el profesor Fernando Paz Chávez y la señorita Gladys Soriano es la entusiasta asesora y delegada del cuadro.

Felicitaciones muchachos... sigan jugando como hasta ahora, pues la hora del triunfo se acerca...

Marina de Guerra:

Apoyó Primer Torneo Internacional de Fútbol

La Marina de Guerra del Perú, estuvo presente una vez más, apoyando a nuestra juventud y niñez peruana, durante el desarrollo del PRIMER TORNEO INTERNACIONAL DE FUTBOL, categorías de 10 a 13 años, desarrollado del 19 al 27 de enero en importantes escenarios deportivos, organizado por el club Deportivo Cantolao en su división menores.

Es la primera vez que se disputa la "COPA DE LA AMISTAD" con la dinámica participación de nuestra niñez, representada en 11 equipos nacionales y 5 internacionales.

Los escenarios previstos para estas justas deportivas fueron el Liceo Naval "Almirante Guise", la del CEP "Maristas" y la del CEP "San Agustín" del distrito de San Isidro.

Por su parte, el representativo de menores del Liceo Naval "Almirante Guise", participó en las categorías nacidos del 72, 73 y 74, adquiriendo experiencia y roce internacional, así como, logrando triunfo con equipos nacionales y extranjeros.



Equipo representativo del Liceo Naval "Almirante Guise" que participó por primera vez en el torneo Internacional de fútbol "Copa Amistad".

Los equipos nacionales representados por el anfitrión, Club Deportivo Cantolao, Academia Cantolao, Universitario de Deportes, Alianza Lima, Sport Boys, Colegio Markham, colegio San Agustín, Liceo Naval Almirante Guise, Colegio Maristas, Colegio Claretiano y Hebraica.

Los extranjeros fueron: Club Deportivo La Serena (Chile), Club Deportivo Diego Schaeffer (Uruguay), Club Deportivo Fluminense (Brasil), Academia Enrique Happ (Bolivia) y Asociación Colegio Maristas (Argentina).







¡Buen Verano 1985!



el monitor

ORGANO INFORMATIVO DE LA MARINA
DE GUERRA DEL PERU
Lima - Perú - Abril 1985 - No. 156

MARINA AMIGA VISITA AL PERU



Buque Escuela Español
Velero "Juan Sebastián De Elcano"

MEDALLA NAVAL DE HONOR AL MERITO



Marina distingue a periodistas amigos

¡ Y SE HIZO REALIDAD !



Se inauguró primera etapa de nuevo Liceo Guise

Editorial

Carta al Marino Peruano

En esta oportunidad, "El Monitor" acoge en sus páginas la expresión patriótica, a modo de epístola, que el Dr. Jesús Lazo Acosta nos dirige a los hombres del Mar de Grau con el título "Carta al Marino Peruano", transcribiendo a continuación algunas partes de la misiva.

Mi apreciado amigo:

¿Por qué te escribo? No me resulta difícil confesarlo: te escribo para decirte que te admiro y que me sentiría colmadamente dichoso si pudiera consolidar en tí el orgullo de ser peruano y de ser marino.

Tienes la fortuna de haber nacido en un país inmenso, hermoso y rico. En él, que encierra las riquezas más apetecibles del planeta, se han sucedido desde hace más de cuatro mil años, civilizaciones diferentes y se han mezclado casi todas las razas y culturas del mundo.

Recuerda que construímos el primer templo de América, el Coricancha 2,300 años a.C., y tuvimos en el Continente los primeros escultores y arquitectos (Chavín, s. VI a.C), los primeros tejedores (Paracas, s. V a.C), los primeros orfebres (Mochicas, s. VI a.C.), y, con los Caminos del Inca, el primer sistema vial.

El Perú dio al mundo la papa, el algodón, el maíz, el cacao, la quinua, el frejol y el tomate. Fue el primero en Sudamérica en tener universidad en 1551 y el primer periódico en 1744; y ya entrada la República, fuimos los primeros en tener barco a vapor, en 1847; línea férrea en 1850; pozo petrolero en 1863; y telégrafo, en 1872.

El Perú engendró los primeros hombres y mujeres que exhibe el Santoral de América: Rosa de Lima, Martín de Porres, Francisco Solano, Toribio de Mogrovejo, Juan Masías y Ana de los Angeles Monteagudo.

Acudimos en socorro de México invadido por los franceses, de Nicaragua y Costa Rica atacadas por el filibustero William Walker, de Bolivia atacada por Chile y de Cuba que luchaba por su independencia política.

El Perú cubría casi toda la realidad geográfica, económica, social y política del Continente. Bien sabes que era nuestro el archipiélago de Galápagos, conquistado por las tropas de Túpac Inca Yupanqui y que luego integró la jurisdicción del Virreynato del Perú.

En las cartas geográficas seiscentistas, el antiguo Mar del Sur de Balboa, se transformó bajo el signo predominante del Virreynato, en el "Oceanus Peruvianus".

Nuestra patria está hecha de sangre, vertida tanto en guerras intestinas, siempre dolorosas y cruentas, como cuando osaron hollar nuestro suelo. Somos dueños de una gloriosa tradición guerrera.

Si grande ha de ser tu orgullo por ser peruano, no menos grande debe serlo por ser marino.

Tú sabes, mejor que yo, que pertenecer a la Marina de Guerra del Perú, es un insigne privilegio al que debes hacerte merecedor por tu irreprochable conducta.

Nuestra Marina ostenta un historial ilustre y una tradición cargada de gloria; y en la cúspide señera de esta gloria, se halla Miguel Grau, "Caballero de los Mares" síntesis augusta de lo mejor de nuestra raza.

Estás llamado a ser el custodio de los pensamientos de Grau y de los que con él se inmolaron, y continuador de sus hazañas, las que llevarás a cabo enseñando el valor sin jactancia y el triunfo sin trofeos, y cumpliendo gallardamente el destino de un pueblo de señorío, de civilidad y de paz. Así ayudarás a darnos patria.

Nunca busques el aplauso ni mendigues la lisonja. Que te baste el cumplimiento sobrio del deber.

La disciplina debe modelar tu comportamiento, sin pretender que el subalterno haga lo que tú no haces o no puedes hacer, en la seguridad de que el mejor reglamento del subalterno es la conducta intachable del superior.

Debes llegar al profundo convencimiento que a nuestra patria le corresponde por derecho un alto sitial en el concierto de las naciones;que el Perú no es Perú sin su grandeza.

Es preciso que descubras que, como marino peruano, estás llamado a ser el artífice de esta tarea, y que para lograrla es menester que te llenes de pasión por el Perú, por su gente, su pasado y su destino; y así, robusto de lo nuestro, enséñanos a desprendernos de ese prurito plebeyo, que habitualmente tenemos, de preferir lo extranjero por el solo hecho de serlo; y siembra, en cambio, el ideal concreto y noble de conocer y amar al Perú y de hacerlo conocer y amar de los demás.

el monitor

Director: C. de N. Carlos Ponce Canessa. Jefe de Operaciones: C. de F. Néstor Garrido Guevara. Diseño y Coordinación: Cecilia Mazzini y Julio García. Diagramación: César Zúñiga Murillo. Jefe de Redactores: Ricardo Vega Pardo. Redactores: Sixto Huanambal Peralta y Pedro Flórez Garmendia. Coordinador Fotográfico: Jesús Torres Chavera. Fotos: Fotografía DIMAR, T3. Felipe Luna. Secretaria: Juana Jiménez G. Impresión: Imprenta de la Marina. Redacción: Ministerio de Marina. Av. Salaverry Cdra. 24. Teléfono: 635151, Anexos 226–240. Lima–Perú.

Alto Mando Naval rinde homenaje

Infantes de Marina caídos en el cumplimiento del deber





El Alto Mando Naval en un póstumo homenaje a los Infantes de Marina caídos en el cumplimiento del deber en la zona de emergencia de Ayacucho, perennizó su memoria y recuerdo en un hermoso "Cenotafio Naval" levantado en su Cuartel de Ancón.

El acto se cumplió el 19 de abril, con la presencia del Ministro de Marina, almirante Jorge Du Bois Gervasi, a quien acompañaban el Comandante General de la Marina, almirante Gerónimo Cafferata Marazzi, almirantes y jefes, oficiales y personal subalterno de la Fuerza de Infantería de Marina.

En el sencillo "Cenotafio Naval" que preside la egregia figura del valeroso combatiente de San Juan y Miraflores, Capitán de Navío Juan Fanning, patrón de la Infantería de Marina, se advierte al fondo un hermoso panorama marino, donde diariamente entrenan los valerosos y aguerridos infantes, cuyo lema es "ACCION Y VALOR".

Como complemento al recordatorio naval, se han construido dos placas conmemorativas, donde han sido esculpidos en bronce los nombres de los mártires de la Infantería de Marina. Ellos son el T3. Pedro Cueva Vásquez (02-08-83), el OM1. Jhonny Ordóñez Díaz (02-8-83) y OM1. Félix Rosas Zevallos (02-8-83) quienes cayeron en cumplimiento del deber, durante el año 1983.

Todo el personal perteneciente a la Fuerza de Infantería participó en el homenaje a sus recordados camaradas.



Al año siguiente, ofrendaron sus vidas defendiendo con honor los valores nacionales, el C. de C. Carlos Cieza Castellanos (10-11-84), el OM1. Andrés Casas Negreiros (10-11-84), el OM2. Miguel Cortez Peña (05-7-84), el OM3 Luis Ojeda Casani (28-8-84), el OM3 Wilfredo Lozano Hilario (12-12-84), el Mar. Juan Montedoro Escurra (10-11-84) y el Mar. Herbert Meléndez Vargas (12-12-84).

MINISTRO DE MARINA HIZO USO DE LA PALABRA

"El mejor reconocimiento a los hombres curtidos en la labor diaria, compenetrados con sus responsabilidades y alto profesionalismo, hacen de la Fuerza de Infantería de Marina uno de los baluartes importantes de las Fuerzas Navales" expresó el Titular

(Pasa a la pág. 13)



El Técnico más antiguo de Infantería de Marina saluda al señor Ministro durante el almuerzo de camaradería.

Declara nuestro Comandante General

La Marina repudia y combate

Por considerarlo de sumo interés, a continuación se transcribe un extracto de las importantes respuestas formuladas por el Comandante General de la Marina en una entrevista que otorgó a la Revista "Oiga" y que fue publicada en el No. 220 de fecha 25 Marzo 1985 de este semanario. Estas respuestas han sido ordenadas por temas y constituyen acertadas aplicaciones de la doctrina de la guerra contrarrevolucionaria a nuestra situación nacional. Cabe mencionar que, en razón de estas declaraciones el almirante Cafferata ha recibido múltiples muestras de adhesión y simpatía por parte de personalidades civiles y miembros de la Fuerza Armada en situación de actividad y retiro.

SIGNIFICADO DE LA GUERRA REVOLUCIONARIA

La subversión es un complejo de acciones ideológicas, sediciosas y de agitaciones sociales. En el Perú, estamos en vísperas de cumplir cinco años del reinicio de acciones subversivas armadas. Antes las han habido y fueron debidamente superadas.

En nuestros días, toca a nuestras actuales generaciones comprender la verdadera dimensión de la amenaza subversiva, en todos los aspectos que ésta implica: política, cultural, social y económica. Desde la perspectiva castrense, incumbe a la Fuerza Armada y Fuerzas Policiales asumir las acciones correspondientes para neutralizar y abatir los grupos armados que atacan a nuestra población indefensa. Acción del campo militar que ha de estar convenientemente sustentada en homólogas acciones de los otros campos de la Defensa Nacional. La convocatoria que nos requiere la acción contrarrevolucionaria afecta a toda la nación, a todos los sectores, no es sólo tarea de la Fuerza Armada, o sólo de decisiones políticas, o sólo de inversiones económicas y de desarrollo social.

LOS OBJETIVOS DE LA SUBVERSION

Los objetivos de la subversión son políticos, sociales, económicos y militares. En algunos de estos aspectos ha logrado relativa conquista de sus objetivos, especialmente en la dimensión propagandística que cubren sus acciones. En el campo militar, que es el de competencia de la Fuerza Armada, no los ha alcanzado. La Fuerza Armada permanece incólume. La continuación de sus operaciones contrasubversivas seguirán garantizando la seguridad de nuestra población hasta la derrota total de la subversión.

FINES DEL TERRORISMO

Acabar con el terrorismo en el Perú implica una gran cruzada nacional, restauradora del orden en lo personal y en lo social y de constante y permanente vigilancia de nuestra identidad cívico-nacional. Mientras subsistan centros de concientización ideológica y escuelas de formación de cuadros para acciones armadas, el terrorismo será siempre una amenaza.

Sin embargo, hay que distinguir: las acciones terroristas son preparatorias de otras fases de la guerra revolucionaria. El terrorismo es un instrumento de subordinación y de encuadramiento que afecta a la población civil indefensa.

Atacan a los civiles y sus autoridades con el objeto de infundir pánico, realizando paralelamente acciones de concientización ideológica y de propaganda. Sin embargo, no han podido obtener y consolidar los objetivos que en esta fase se proponen. La renuncia de la población a esta pretensión de someterla por la fuerza es ilustrativa a este respecto.

¿ES EL FRUTO DE UNA IDEOLOGIA?

Las acciones revolucionarias armadas se subordinan a una doctrina que alimenta a todos los grupos revolucionarios. Sin embargo, en cada país o región continental, dichos grupos se adaptan a las circunstancias. Hay, pues características genéricas que identifican todos los grupos armados que accionan en el mundo, y hay tambien condicionamientos específicos que los diferencian, por favorecerlos o por impedirlos.

Son características genéricas de estos grupos armados, a escala mundial, su motivación ideológica independiente a la situación socio-económico-cultural del país donde operan, su servicio a la misma concepción ideológica; su coordinación con los centros que conducen el planeamiento estratégico revolucionario y su logística de apoyo. Es por ello que las experiencias de la subversión en otras latitudes van siendo sistematizadas para nuevos esfuerzos. Su estrategia es dinámica.

Esto ocurre en el Perú de hoy. La expresión de la subversión armada en el decenio de los ochenta asume las experiencias de los últimos veinte años que la guerrilla de los sesenta no podía capitalizar. Fundamentalmente, la diferencia entre ambos procesos subversivos en el Perú es el uso del terrorismo como arma sicológica contundente, destinada a obtener el apoyo de la población civil, que no tuvo en los sesenta. Por ese dinamismo estratégico, la subversión armada pretende superar sus yerros para la obtención de sus permanentes objetivos revolucionarios.

LA GUERRA SUCIA DE LA SUBVERSION

La guerra sucia es inmoral y carece de fundamento alguno que la legitime. Esta guerra sucia es la que ejerce la subversión contra nuestra población. Guerra sucia que asesina cruelmente a civiles de toda edad; guerra sucia que asesina a militares y policías, guerra sucia que orquesta gravísimas confusiones en la conciencia nacional.

LA GUERRA JUSTA DE LA FUERZA ARMADA

De otro lado, contra esta guerra sucia se enfrenta la Fuerza Armada, con una guerra justa, limpia, moral y de héroes. Acciones de las que participa la Marina de Guerra del Perú a través de su Fuerza de Infantería de Marina. La Infantería de Marina actúa de acuerdo al planeamiento militar conjunto, ejecuta acciones contrasubversivas con fundamento ético-militar. Identifica al enemigo y pro-



Los infantes de marina han sabido ganarse el respeto y el cariño de los pobladores de la zona de emergencia.

ubversión



cede a capturarlo, neutralizarlo o abatirlo.

La Infantería de Marina protege los derechos humanos de la población civil, permitiéndole conducir sus actividades productivas y de otra índole dentro de un ambiente de seguridad, el cual se había perdido antes de la llegada a las áreas bajo su responsabilidad.

LOS DERECHOS HUMANOS

Acusar a la Fuerza Armada porque viola "constantemente" los derechos humanos en su lucha contrasubversiva sólo puede responder a un craso error o a una preconcebida intencionalidad ideológica. Hay sectores ideológicamente comprometidos con la subversión, aunque sus elementos no empuñen físicamente las armas. Son los agentes difusores de las campañas insidiosas que se orientan a desprestigiar a los organismos del Estado y a la Fuerza Armada para inducir el divorcio de la población hacia sus autoridades naturales, por la desconfianza y el temor. Son sectores que expresan su cordial legitimación a toda causa revolucionaria nacional o internacional, y paralelamente satanizan a la Fuerza Armada para inhibir la defensa nacional, frente a la guerra revolucionaria en la que están comprometidos al igual o con mayor responsabilidad que el elemento que toma un arma.

Yo invoco a la reflexión profunda de todos los peruanos respecto a los conceptos que encierran los derechos humanos, para determinar quien es el que los viola sin respetar ni siquiera la raíz de todos ellos que es el derecho a la vida. Y quién como la Fuerza Armada, llegando hasta el sacrificio de la propia vida realiza permanentes acciones tendientes a garantizar los legítimos derechos, en toda su integridad, de los ciudadanos de bien que se atienen al orden jurídico de la sociedad y al derecho más sublime que es el de la permanencia de la patria en un Estado soberano y libre.

EL SACRIFICIO DE LOS MARINOS

En aras de ese ideal patriótico y por la seguridad de nuestra población civil indefensa, la Marina de Guerra del Perú ha perdido a un oficial y a diez de sus miembros del personal subalterno y grumetes. Pero, también aporta el sufrimiento físico de los heridos en combate, así como el sufrimiento moral de los que son víctimas de calumniosas acusaciones que tratan de dañar su buen nombre y reputación, personal y profesional.

SANCION CONTRA LOS SUBVERSIVOS

Hoy en día hay controversias sobre la legitimidad de la pena de muerte. Si nos remontamos a la doctrina moral que nos lega el catolicismo, la pena capital es considerada como moralmente lícita, dejando la decisión responsable a quien ejerce la autoridad. Las penas deben aplicarse con relación al delito cometido.

La pregunta nos lleva a otra reflexión, a considerar lo jurídico, judicial y lo carcelario. El derecho debe considerar las nuevas situaciones sociales. Es preciso adecuar el derecho a esta nueva guerra. Del tal manera que las defiendan las mismas convicciones por las que civiles, policías y militares se sacrifican con la entrega de su bien más preciado que es la vida. El derecho debe ser capaz de esto. De lo contrario, la batalla se ganará y la guerra puede perderse.

IMPRESCINDIBLE ROL DE LA FUERZA ARMADA

Las acciones contrarrevolucionarias de la Fuerza Armada son indispensables e insustituibles para enfrentar las bandas armadas. La disuasión de éstas se halla aquí en el campo militar. Las acciones de naturaleza política, social, cultural y económicas se destinan en beneficio de la población civil asediada por el enemigo revolucionario. Esta es la concepción de la guerra moderna, convencional o contrarrevolucionaria.

Es nuestra población, por su derecho al desarrollo y para resarcirlas de los daños de la agresión armada del terrorista, el objetivo de las acciones de bienestar cívico-socio-económico. Es contra las bandas armadas la confrontación que hoy realiza la Fuerza Armada.

El nivel de participación de la Fuerza Armada en la guerra contrarrevolucionaria está relacionado a las áreas territoriales asignadas bajo su responsabilidad y a los medios humanos y materiales allí comprometidos. Este nivel es uno de los aspectos de la decisión política gubernamental dentro del contexto de la defensa nacional en toda su amplitud, la que incluye las acciones y previsiones en los ámbitos políticos, internos y externo, sicosocial, económico y otros que pueden identificarse dentro de este concepto, como son el tecnológico, el cultural, el religioso, etc.

¿ES POSIBLE EL DIALOGO CON LOS TERRORISTAS?

Podemos hacer una analogía con la guerra convencional. Ante diferencias que pudieran existir entre los países, está la etapa del diálogo que es la vía diplomática, o el inicio de las hostilidades que es la vía de la guerra. La parte que es agredida por quien inició la guerra, tiene que recurrir a su legítima defensa mediante la guerra. Si el agresor transforma sus actitudes, el agredido entonces podrá dialogar. Por existir así condiciones para ello. Igualmente podemos inferir la analogía con las tensiones patronales laborales. Para concluir el diálogo entre las partes, ambas deben asumir las condiciones de paz para ello.



La Fuerza Armada colabora para mantener la salud de la población.

En el caso preguntado es Sendero Luminoso quien inicia hostilidades. Son ellos los que determinaron no dialogar. Pero lo más importante para determinar si se debe o no dialogar con la subversión es verificar si existen las condiciones que permitan estas acciones, las cuales en la actualidad no se dan. De un lado no se puede dialogar si no se conce al interlocutor y del otro, el cuerpo de leyes en vigencia no permite que la autoridad negocie condiciones que la ley recusa, con personas que han cometido delito porque, si lo hace, ella misma estaría incursa en infracción a la ley.

Visita de "Sebastián De Elcano"

Ratificó amistad entre las Marinas de Perú

En su novena visita al Perú en viaje de instrucción y ratificando los tradicionales lazos que unen a las Marinas de Guerra del Perú y España, el 21 de abril arribó al Callao en visita oficial, el buque escuela de la Marina de Guerra de España "Juan Sebastián De Elcano".

El bergantín—goleta, que lleva el nombre del célebre navegante que realizó la formidable hazaña de dar por primera vez la vuelta al mundo en el año 1519, está comandado por el capitán de navío Antonio Diufain de Alba y trajo como dotación 17 oficiales, 85 guardiamarinas, 20 sub-oficiales, 11 funcionarios del cuerpo oficial y 170 marineros.

El "Juan Sebastián De Elcano" llegó procedente de Valparaíso. En nuestra capital efectuó diferentes actos protocolares visitando su Comandante a autoridades navales, políticas y edilicias; asimismo realizaron entrevistas de índole profesional con sus similares del país. Por otra parte, visitaron museos y tomaron parte en actos culturales.

Esta nave, una de las pocas que existen en el mundo en su tipo, es un bergantín—goleta, tiene un desplazamiento de 3,754 toneladas; eslora: 94.107 metros; manga: 13.154 metros; puntal: 6.513 metros; calado: 6.891. Posee cuatro palos, cubriendo sus velas una superficie de 2,467 metros cuadrados.

Durante su estada, la dotación de la nave visitante rindió un fervoroso homenaje al Gran Almirante Grau en la Plaza que lleva su nombre en Lima. Asimismo, colocó una ofrenda floral a Cristóbal Colón descubridor de América.

El "Juan Sebastián De Elcano" fue visitado por el Presidente de la República, arquitecto Fernando Belaúnde Terry, por altas autoridades navales y por el público de Lima y Callao.

GRAU ES UNO DE LOS MAS GRANDES ALMIRANTES

Durante la conferencia ofrecida por el Comandante del navío hispano a la prensa nacional vertió frases de encomio para la Marina de Guerra del Perú, expresando que: "la Marina Española testimonia su admiración por el poderío de la Armada Peruana y su guía inmortal, el héroe de la Guerra del Pacífico, Gran Almirante Miguel Grau.

Grau —añadió— es uno de los más grandes almirantes de la historia mundial, y la Marina Peruana exhibe una extraordinaria fuerza que la ubican entre las más avanzadas del continente. Asimismo destacó los entrañables lazos que existen entre la Marina de Guerra del Perú y la Armada Española, resaltó la extraordinaria presentación de los buques peruanos y su moderno poderío. A otra de las preguntas de los periodistas contestó reiterando su respeto y admiración



Buque—escuela "Juan Sebastián De Elcano"



El Comandante del "Juan Sebastián De Elcano" departe con el vicealmirante Raúl Sánchez Sotomayor durante la recepción ofrecida por el Embajador de España.



El Jefe del Estado Mayor General de la Marina, vicealmirante Víctor Nicolini del Castillo, entrega un presente recordatorio al comandante del navío español.

España

por la figura epónima de Miguel Grau, señalando que los marinos españoles, guardan gran admiración y respeto por el héroe de Angamos.

Durante el diálogo con la prensa dijo que el velero español retornaba al Perú por novena vez, habiendo realizado su penúltimo viaje en 1981. La primera vez que arribó al Perú fue en 1951. Hizo una rememoración al respecto expresando que en la travesía realizada en 1958, que incluyó igualmente el Perú, la tripulación estuvo integrada por el actual Rey de España que entonces era Guardiamarina.



El Presidente de la República, arquitecto Fernando Belaúnde Terry visitó la nave escuela. En la vista, recibiendo el saludo de los guardiamarinos.



Almuerzo ofrecido a los Técnicos y Oficiales de Mar del buque visitante en el Club Dueñas.

En Conferencia de Prensa

Comandante Diufain: Ventajas de un Velero

En conferencia de prensa ofrecida el 23 de abril a bordo del buque escuela "Juan Sebastián De Elcano", su comandante Diufain de Alva, se refirió en torno a la importancia y ventajas del buque a vela para la instrucción de los guardiamarinos. El tema concitó la atención de los representantes del periodismo nacional ya que de acuerdo a una pregunta unánime se trató sobre la necesidad de emplear un velero como buque escuela en la era moderna.

Empero, el distinguido marino español enfatizó en la necesidad de estos buques para la instrucción del futuro oficial de marina, expresando que el navío a vela "tenía mucho de positivo, pues los guardiamarinas están permanentemente en contacto con el mar. Aquí se realizan las maniobras en el más puro estilo marinero. No debemos olvidar –continuó– que esta asignatura tiene un arranque muy antiguo, pero el inicio es precisamente en los buques de vela, donde ellos viven la razón de ser de las maniobras de los barcos. Otra parte fundamental en la carrera que se imparte, es utilizar el barco como una aula.

Hay asignaturas que se imparten en tierra, pero otros se imparten a bordo con el fin de aprovechar el tiempo. Tal ocurre con las asignaturas de Navegación y concretamente Navegación Astronómica así como el curso de Maniobra".

"Por otra parte –señaló Diufain de Alba– el buque escuela a vela es preferible porque el consumo de energía por milla navegada en un caso, corre a cargo del erario del país, y en otro caso corre a cargo del dios Eolo (Dios del viento). Esta es la diferencia notable, pero igualmente es notable la utilización al máximo del espacio físico. Existe otra razón que yo encuentro en la importancia de este tipo de buques que es el verdadero contacto con la mar que se obtiene con una larga permanencia en ella. Es distinto navegar pues, en un buque a vela que en uno propulsado por turbinas que no tiene una larga permanencia en el mar como sí lo puede hacer este barco".

"Existe –dijo finalmente– algo importante indudablemente para los marinos que, además del posible enemigo que pueda tener su país por razones de sus intereses, el mar también se convierte en un enemigo constante, por lo mismo que hay que mirarlo muchas veces como un elemento muy hermoso, pero con mucho respeto.



Los guardiamarinos españoles visitaron la Escuela Naval, siendo atendidos por nuestros Cadetes Navales.

Contribuye a Salvar Vidas

Servicio de Salvamento de la Marina

El Servicio de Salvamento de la Marina, a través de los años viene demostrando una comprobada eficiencia en la realización de sus tareas profesionales en las diferentes áreas que determinan sus funciones como dinámico cuerpo integrante de nuestra institución.

Donde existe el remolque de unidades, el zafado de varaduras, el reflotamiento de embarcaciones, la remoción de obstáculos, la recuperación de materiales hundidos, el rescate de personal de embarcaciones navales, mercantes y pesqueras, o en las tareas de defensa de puertos, caletas, diques, terminales y otros, los esforzados "hombres ranas" de la Marina cumplen una silenciosa pero eficaz misión.

Es por ello que, para integrar el grupo de hombres altamente calificados del Servicio de Salvamento de la Marina, se requiere de especiales condiciones físicas e intelectuales.

Asimismo, no podríamos dejar de mencionar las labores habituales —pero importantes— para el desarrollo del país, que realizan los "hombres ranas" en el mar, en ríos y lagos de nuestra serranía y selva, donde desarrollan estudios e investigaciones que contribuyen a la industria nacional y colaboran en tareas de rescates en emergencias.

ACCION CIVICA: EN PROYECCION HACIA LA COMUNIDAD

Los trabajos realizados por los buzos de la Marina, no se restringen específicamente a las labores especiales de las funciones antes mencionadas, sino que se proyectan con sumo interés al servicio de la comunidad, a través de sus diferentes departamentos y unidades.

Bastaría con dar una mirada retrospectiva a un hecho ocurrido en el mes de febrero último tal como el rescate de la bolichera "Melchorita" en el Callao y la recuperación de cadáveres de la embarcación fluvial "Rosita" en Tanshisayu, en Iquitos.

Por otro lado, cabe mencionar -renglón aparte- como misión de esta dependencia de la Marina, las labores de orientación, capacitación y entrenamiento de buzos civiles y artesanales en los principales puertos, caletas y terminales de nuestro litoral. Allí se les imparte la adecuada instrucción para el buen uso de los equipos de buceo, aplicación de las normas y reglamentos, adecuada preparación de la utilización de las tablas de inmersión valorativa, todo lo cual favorece al óptimo ejercicio profesional que incluye la indispensable seguridad.

ESPECIALISTAS EN MEDICINA HIPERBARICA

En este rubro, el Servicio de Salvamento de la Marina ha cumplido y cumple con especial dedicación, atendiendo frecuentemente casos leves y otros extremadamente graves, referentes a las denominadas "enfermedades de buceo" o de mala descompresión, los mismos que son atendidos por personal médico y sanitario del Servicio altamente especializados.



Arriesgada intervención de efectivos de salvamento de la Marina.

Para atender a los numerosos buzos civiles y artesanales que solicitan apoyo y atención médica, el Servicio de Salvamento de la Marina, cuenta con los equipos necesarios como la Cámara Hiperbárica, donde el paciente permanece según el diagnóstico médico hasta por espacio de dos horas y media para luego seguir un intenso tratamiento.

Se han atendido casos graves como la de los buzos Teófilo Villalba Aquise (paraplejía de miembros inferiores), Carlos Hernández Espinoza (coma profundo), Ricardo Berrocal Ayala (hemiplejía derecha) y otros casos de embolismo cerebral causado por aire, barotraumas y enfermedades de mal descompresión.

De esta manera, el Servicio de Salvamento de la Marina, tras cumplir eficientemente con las labores de apoyo a las Fuerzas Navales colabora en los Programas de acción cívica ejecutados por la Marina de Guerra del Perú.



Justicia Militar: *Soporte de la Justicia Nacional*

La Corte Suprema resolvió, recientemente, reconocer la competencia del Fuero Privativo Militar con relación al publicitado caso de las "Fosas de Pucayacu". A este respecto algunos medios de comunicación han incurrido en desinformaciones que alteran la veracidad y plantean dudas acerca de la idoneidad y legitimidad de lo resuelto. "El Monitor" cumple con divulgar, con oportunidad, los hechos objetivos que permitiran a sus lectores contrastar con criterio e ilustración las versiones interesadas que se han difundido.

En nuestros días, los peruanos sufrimos de un modo u otro, la agresión subversiva que cobra, irracionalmente y de modo cotidiano, vidas inocentes de hombres, mujeres y niños.

El mayor grado de la violencia y de otras acciones concurrentes de la subversión motivaron al gobierno decidir que la Fuerza Armada asumiere el control político-militar de diversas provincias.

Frente a las acciones emprendidas por la Fuerza Armada, protegiendo la vida de los habitantes de la zona declarada en emergencia y neutralizando los ataques a los puestos policiales que han segado tantas vidas del personal de la Guardia Civil, la respuesta de la subversión no se hizo esperar pero desde otro flanco, el de la guerra sicológica.

Así, a través de algunos medios informativos, se suscitó la sistemática acusación de que los miembros de la Fuerza Armada y Fuerzas Policiales, y en particular nuestros marinos de guerra, violaban los derechos humanos de los pobladores inocentes.

Repitiendo un sinnúmero de calumnias y difamaciones, este cultivo sico-político de la subversión fue calando en determinados sectores ciudadanos. Pretendía sostener que la Fuerza Armada es responsable de la violencia y de otro lado justificaba los actos criminales de los terroristas, con argumentos ideológicos y desinformaciones.

Posteriormente la subversión, utilizando los resquicios que franquea la legislación vigente, se permitió una hábil estratagema periodístico-judicial, para enrostrar a los miembros de Infantería de Marina hechos delictivos que son impropios en nuestro personal naval. Como consecuencia, fueron iniciados varios procesos ante el fuero común de nuestro sistema judicial.

LAS FOSAS DE PUCAYACU

En la localidad de Pucayacu, lugar que también se denomina Acco-Huasi, distrito de Marcas (provincia de Acobamba, departamento de Huancavelica), una nota periodística refería que miembros de Infantería de Marina en vehículos de la Fuerza, habían asesinado y enterrado allí cincuenta personas no identificadas. La nota periodística fue entregada al Fiscal de la Nación, quién solicitó se hicieran las investigaciones pertinentes para acusar y procesar a los marinos que resultaran responsables del asesinato de inocentes ciudadanos.

Posteriormente se abrió la instrucción, ante el Juez Instructor de Huanta, contra el Capitán de Corbeta A.P. Alvaro Artaza Adrianzén, a quien se le imputó la calidad de Jefe Político Militar de las provincias de Huanta y La Mar (departamento de Ayacucho).

EL PROCESO JUDICIAL

El Código de Justicia Militar, en su artículo 318 establece que la jurisdicción penal militar no es renunciable y, en consecuencia, no puede dejar de ejercerse en los casos que él mismo determina.

Bajo esta imperativa disposición, el Consejo de Guerra Permanente de Marina resolvió abrir instrucción contra el Oficial enjuiciado ante el fuero común y plantear la respectiva contienda de competencia, para que el Juez de Huanta se inhiba de proseguir con las actuaciones judiciales que había iniciado.

Al recibir el Juez de Huanta el oficio del Consejo de Guerra Permanente de Marina, se inhibió de seguir conociendo la causa judicial. Sin embargo, el Fiscal observó el hecho y solicitó que el Tribunal Correccional de Ayacucho resolviera su impugnación.

El Tribunal ordenó al Juez de Huanta proseguir con las investigaciones judiciales y dispuso que se remitiera a la Corte Suprema la contienda de competencia planteada, para que dirima la competencia entre ambos fueros, el común y el militar.

LA DECISION DE LA CORTE SUPREMA

La resolución de la Segunda Sala Penal de la Corte Suprema de Justicia de la República, de fecha 10 de abril de 1985, declaró que corresponde al Consejo de Guerra Permanente de Marina conocer la causa y dispuso que el Juez de Huanta remita a éste los actuados del proceso.

En la parte considerativa de la resolución, la Corte Suprema advierte que el procedimiento seguido por el Fiscal y el Tribunal Correccional de Ayacucho, que impidió al Juez de Huanta declinar oportunamente su jurisdicción a favor del fuero militar, "resulta incongruente, lo que originaría su nulidad".

La resolución que dirime la competencia a favor del fuero militar, en su parte considerativa, expresa la interpretación de las normas constitucionales y legales que tipifican los delitos de función militar. Interpretación de las leyes vigentes que constituye precedente, al ordenar se reconozca la competencia del fuero militar para el conocimiento de las causas que versan sobre los delitos de función en los que pudiera incurrir el personal militar.

La Constitución política vigente prescribe, en su artículo 282, que los miembros de la Fuerza Armada y Fuerzas Policiales en los casos de delitos de función, están sometidos al fuero respectivo y al Código de Justicia Militar.

La Corte Suprema discierne "que los militares pueden desarrollar actividades de orden particular o privado o bien de orden público o institucional, caso este último que se reputan actos de servicio propios de su función militar". En el caso de estos últimos la Corte Suprema asevera "que los delitos de función no se limitan únicamente a los delitos que conciernen o atañen al ejercicio del cargo desempeñado por el militar, sino también a todos aquellos que tienen relación o repercusión con las funciones o actividades que a cada militar corresponde por el hecho de pertenecer a las instituciones armadas, pues no se requiere exclusivamente un nexo de causalidad entre el delito cometido y la función, basta la simple ocasionalidad".

EL PRECEDENTE

La Corte Suprema de Justicia de la República, al ejercer las atribuciones que le corresponden en la administración de la justicia, consolida la visión de las leyes vigentes, a la que las autoridades judiciales deben atenerse para a su vez ejercer, en las instancias jerárquicas respectivas, la justicia que reclaman los casos particulares.

La decisión de la Corte Suprema de Justicia de la República ha llenado un sensible vacío, y perfeccionará la mejor aplicación del cuerpo legal nacional. Sus contenidos interpretativos salvaguardan el orden legal nacional y la administración de la justicia peruana, uno de cuyos soportes son los Tribunales de Justicia Militar, encargados por la Constitución y las leyes de mantener la moralidad, el orden y la disciplina de las Fuerzas Armadas y Fuerzas Policiales.

Enaltece a la Marina de Guerra del Perú haber promovido ante la Corte Suprema de Justicia de la República un caso judicial que, por el mérito de su resolución, crea un precedente que consolida la justicia militar y por extensión salvaguarda la competencia del Consejo Supremo de Justicia Militar, de los Tribunales del Ejército, de la Fuerza Aérea y de los Institutos Policiales.

En justas Electorales

Amplia colaboración de la Marina

La Marina de Guerra del Perú, que tuvo a su cargo el control del proceso electoral en el Callao, una vez más prestó su amplia colaboración en este importante y trascendental acto cívico efectuado el 14 de abril último, en el que sufragaron más de 260 mil ciudadanos en 1,400 mesas.

En el curso del acto electoral, se presentaron diferentes problemas, los cuales fueron solucionados de inmediato por el personal naval, tal como sucedió en las mesas de sufragio donde faltaron titulares y suplentes los cuales tuvieron que ser reemplazados por otros ciudadanos designados por efectivos de la Marina.

En algunos casos se presentaron tumultos por la alta concurrencia como en el caso del colegio Dos de Mayo, donde los electores pugnaron por ingresar precipitadamente; para mantener el orden, los efectivos navales hicieron formar 25 colas, persuadiendo a la masa votante a formar sus respectivas filas. Iguales medidas se tomaron en otros colegios del cercado del Callao y de los demás distritos de la provincia Constitucional.

La custodia y garantía del acto electoral en nuestro primer puerto, estuvo a cargo de una unidad especialmente designada por la Marina de Guerra del Perú, integrada por Oficiales, Cadetes, Personal Subalterno y Marinería.

Idéntica misión realizaron miembros de la Marina en puertos y caletas del litoral, en Madre de Dios, en Puno, Iquitos y poblados aledaños a los ríos de la Amazonía.



El personal de la Marina de Guerra dio seguridad y asesoró durante las elecciones g e nerales en las zonas asignadas a su control.

En Pro Marina

Homenaje a los Hermanos Cárcamo y a la Marina Mercante

El ejemplo, valor y sacrificio de los marinos peruanos, capitán de navío Edmundo Cárcamo y Teniente Primero Enrique Manuel Cárcamo, que defendieron con honor y lealtad la soberanía nacional en la batería "Maypú" del puerto del Callao, durante la acción del 2 de Mayo de 1866, fueron recordados en el homenaje a la Marina Mercante Nacional "Miguel Grau", el martes 9 de abril, en una sesión solemne realizada en la Asociación Nacional Pro Marina.

Previamente, el Presidente (i) de la Asociación Nacional Pro Marina, general de brigada Víctor Miró Quesada Ureta, resaltó el hecho como un justo reconocimiento a los hombres que dieron sus vidas en forjar a la Armada Nacional en defensa de los inalienables derechos de la nación y de América.

Por su parte el teniente segundo Lucio Lescano Duncan, en su discurso de orden, relevó las acciones gloriosas de los eméritos marinos peruanos, los hermanos Cárcamo, así como el alto desarrollo y fortalecimiento de la Escuela Nacional de Marina Mercante "Miguel Grau" en el aporte socio-económico del país.

Más adelante, renovó votos para que los hombres que forjan el destino de la patria, incrementen aún más la reserva de la Marina de Guerra del Perú, constituído en una poderosa y eficiente Marina Mercante.

Posteriormente se incorporaron nuevos socios, pertenecientes a la XII Promoción de la Escuela Nacional de Marina Mercante "Miguel Grau". El acto culminó con la entonación del himno "Gloriosa Marina Peruana".

Condecorado por Armada del Brasil



C. de N. Juan Silva Pérez, condecorado por la Marina de Guerra del Brasil

El embajador de la República del Brasil, Augusto Pereira Souto Maior, por encargo especial del Ministro de Marina y Comandante General de la Marina de Guerra del Brasil, impuso al capitán de navío Juan Silva Pérez, quien culminó el año pasado su gestión como Agregado Naval en ese país, la Medalla Naval en el grado de "Oficial" por su acertada gestión realizada para estrechar aún más los lazos de unión y amistad existentes entre las Marinas de Guerra del Perú y Brasil.

El acto protocolar se celebró el 18 de abril en la sede de la embajada de Brasil en Lima, con la asistencia de las autoridades diplomáticas del vecino país, el Comandante General de Operaciones Navales, vicealmirante Julio Pacheco Concha Hubner y familiares del jefe naval peruano distinguido.

La citada autoridad diplomática, luego de imponer la valiosa presea, destacó la labor realizada por el capitán de navío Silva Pérez quien durante su permanencia en Brasil contribuyó positivamente a la consecución de importantes realizaciones, como la expedición peruana hacia el canal de Casiquiare en 1984 realzada por la presencia del Primer Mandatario, Arquitecto Fernando Belaunde Terry.

Tambien relevó las gestiones oficiales para coordinar la visita del Ministro de Marina del Brasil Almirante de Escuadra Maximiano Da Fonseca Silva a nuestro país en 1983.

Por su parte, el capitán de navío Juan Silva Pérez, al agradecer este gesto de la Marina de Guerra del Brasil, formuló sus mejores votos para que se estrechen aún más los vínculos fraternos de amistad existentes entre ambas Marinas y nuestros respectivos pueblos.

Fue dado de baja

Destructor antisubmarino B.A.P. "García y García"

Con la asistencia del Comandante de la Fuerza de Superficie, contralmirante Gonzalo Gambirazio Martini, el viernes 19 de abril, mediante una breve pero significativa ceremonia, fue dado de baja el Destructor Antisubmarino B.A.P. "García y García", unidad que fue adquirida en la década anterior a la Real Marina de Holanda.

Después de la lectura del Decreto Supremo que dispone la baja de esta unidad naval, el Oficial de menor antigüedad del buque arrió el pabellón nacional que se hallaba en el asta de popa.

Paralelamente, la Guardia Militar presentaba armas, mientras la dótación presidida por su comandante, el capitán de fragata Alberto Monge Gómez saludaba militarmente.

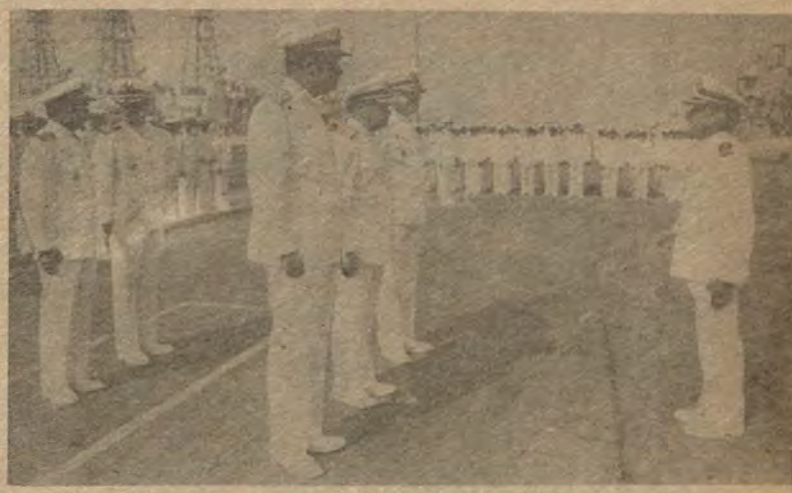

El Capitán de Corbeta Alberto Monge Gómez, pide permiso al contralmirante Gonzalo Gambirazio Martini, para dar inicio a la ceremonia.

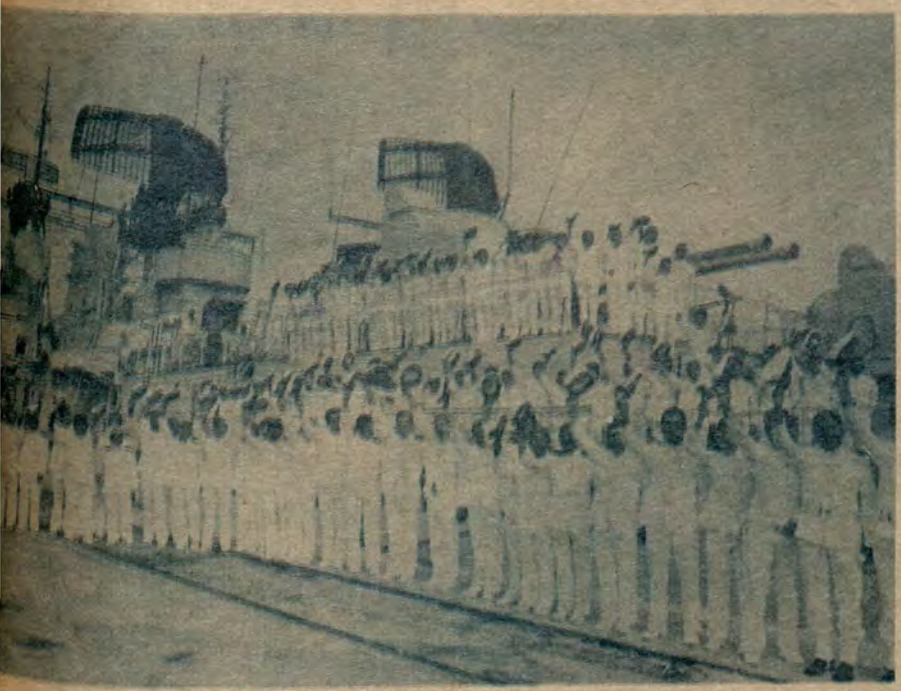

La tripulación del B.A.P. "García y García" se despide de su querida unidad.

BAP "GARCIA Y GARCIA" LLEVA EL NOMBRE DE UN PRECLARO MARINO

El destructor B.A.P. "García y Garcia" lleva el nombre de un preclaro marino peruano, que durante la Guerra del Pacífico fue designado Comandante de la Segunda División Naval, enarbolando su insignia en la corbeta "Unión".

Asimismo, le cupo la suerte que en el curso de la campaña naval participara en tres momentos importantes: cuando se produjo el primer enfrentamiento armado en Chipana; aquel otro de su relevante hazaña cruzando todo el litoral chileno, con el decidido interés de interceptar en el estrecho de Magallanes y tomar pertrechos de guerra del buque inglés "Glenglog" y cuando tuvo una brillante participación al salvar la corbeta "Unión" en el glorioso combate del 8 de octubre cumpliendo órdenes estrictas del Almirante Grau.

Ingresan al CITEN

Futuros Oficiales de Mar

Con la exhortación a seguir los sagrados ideales que en vida iluminaron al Gran Almirante Grau y a su tripulación a bordo del legendario monitor "Huáscar" el contralmirante Juan Ribaudo de la Torre, director del Centro de Instrucción Técnica y Entrenamiento Naval (CITEN) aperturó el año lectivo para los nuevos alumnos que integran la promoción 1985 de este prestigioso centro de estudios. Hicieron su ingreso más de cuatrocientos postulantes, que luego de un exhaustivo examen de admisión, lograron superar las diferentes pruebas que requiere el ingreso al Alma Mater del personal de Técnicos y Oficiales de Mar de la Marina. El acto se cumplió el 4 de abril último.



VOLVO



VOLVO (que en latín significa "yo ruedo") recorre los caminos del mundo.

Camiones y buses Volvo, autos Volvo, motores marinos, grupos electrógenos y motores estacionarios, Volvo Penta y maquinaria de construcción Volvo BM, ruedan por las carreteras de todo el mundo, garantizando kilómetro a kilómetro, la calidad que sólo Volvo puede ofrecer.

Además, el servicio y repuestos originales Volvo son los únicos que garantizan la seguridad y legitimidad de su Volvo internacionalmente.

Volvo del Perú cuenta con una extensa red de concesionarios autorizados en todo el país, para que su Volvo, siga siendo un Volvo original.

Vaya donde vaya, Ud. tiene la asesoría y la seguridad que le da Volvo a su vehículo. Porque aquí en el Perú, como en todo el mundo, Volvo rueda el mundo entero.



VOLVO DEL PERU

RELACION DE CONCESIONARIOS VOLVO EN EL PERU

PIURA: AUTOMOTORES SAN JORGE • **CHICLAYO:** VEHICULOS S.A. • **TRUJILLO:** CARLOS A. MANNUCCI S.A. • **TINGO MARIA:** CAMIONES DIESEL HUANUCO S.A. • **TARMA:** AUTOMOTORES DEL CENTRO S.A. • **LA MERCED - CHANCHAMAYO:** ANTONIO ROSALES DURAND E HIJOS S.A. • **HUARAZ:** FACTORIA INCA MOTORS S.A. • **TACNA:** AUTOMOTORES TACNA S.A. • **TARAPOTO:** AUTOMOTORES TARAPOTO S.A. • **HUANUCO:** CAMIONES DIESEL HUANUCO S.A. • **PUCALLPA:** CHIU HNOS. S.R. LTDA. • **AREQUIPA:** AUTOMOTRIZ ANDINA S.A. "AUTRISA" • **JULIACA:** AUTOMOTRIZ ANDINA S.A. "AUTRISA" • **CUZCO:** AUTOMOTRIZ ANDINA S.A. "AUTRISA" • **PUNO:** AUTOMOTRIZ ANDINA S.A. "AUTRISA" • **LIMA:** ROSALES DIESEL S.A. - ARDUR S.A. - CAMENA DISTRIBUIDORA S.A. "CADISA" - J. C. REPRESENTACIONES S.A. - AUTOMOTORES SAN JORGE S.A. - VOLVO DISTRIBUIDORA S.A.



¡ACCION Y VALOR!... lema que vibra en el corazón de todo Infante de Marina...

Infantes de Marina caídos en el cumplimiento del deber

(Viene de la pág. 3)

de Marina, al inaugurar el "Cenotafio" en el Cuartel de Ancón.

Más adelante, el almirante Du Bois Gervasi, al referirse a la intervención de los efectivos navales en la lucha antisubversiva, dijo que era en cumplimiento a la Constitución y las leyes vigentes que emanan de la Carta Magna.

Asimismo, en otra parte de su discurso, el Titular de Marina, añadió que "Los Infantes de Marina caídos en la lucha, perennizan el mejor ejemplo de valor y sacrificio, para sus compañeros de armas, los mismos que permanecerán en nuestras mentes y corazones, traducido en el martirio para ser elevado a la gloria".

Al concluir su disertación, exhortó a los integrantes de esta prestigiosa fuerza a continuar con el mismo profesionalismo, moral y disciplina en la tarea encomendada por la patria y la Marina de Guerra, en defensa de los intereses nacionales.

DEMOSTRACION DE EFICIENCIA Y VALOR

Como corolario a la ceremonia, los Infantes de Marina demostraron al Alto Mando Naval, la eficiente preparación bélica adquirida en las aulas y en los candentes arenales, el duro entrenamiento a que son sometidos para fortalecer el carácter y su temple de marinos.

REUNION DE CAMARADERIA

Al término de la demostración se realizó una reunión de camaradería institucional donde se conjugaron las experiencias de los curtidos Infantes de Marina y los jóvenes elementos que se inician en esta trascendente tarea de llevar la paz y protección a las zonas más apartadas de nuestra serranía y selva.

ULTIMO MINUTO .....

Al recuperar Torpedo ¡¡Se encontró una sirena!!



Stella Maris en su Aniversario

UNA FECUNDA LABOR HA CARACTERIZADO A LA ASOCIACION "STELLA MARIS" DURANTE EL PERIODO DE PRESIDENCIA DE LA SRA. TERESA FREUND DE DU BOIS

Una fecunda labor ha caracterizado a la Asociación "Stella Maris" durante la presidencia de la Sra. Teresa Freund de Du Bois.

"Stella Maris" es la entidad que reúne a las esposas de los oficiales de la Marina, con el fin de brindar apoyo a la Dirección de Bienestar de la Marina en la solución de los problemas concernientes al bienestar del personal naval.

Entre los logros concretos de "Stella Maris", figuran la construcción de una cuna para cien niños, que ya ha sido entregada y está próxima a implementarse; el colegio para niños excepcionales "Santa Teresa de Couderc" fundado por la Asociación, al cual le presta apoyo permanente; la construcción de guarderías, como la de "Germán Astete" que recibe a los hijos del personal subalterno, existiendo la idea de construir una similar en San Borja, para los hijos de los oficiales.

Del mismo modo, se llevan a cabo actividades de capacitación, tales como clases de corte y confección, repostería y juguetería, que permiten a las madres de familia del personal subalterno contribuir a la economía del hogar sin salir de él. También se realizan campañas de entrega de alimento básico (arroz, azúcar y leche) al personal enfermo o escaso de recursos.



La Junta Directiva de "Stella Maris" sesiona semanalmente.

Durante todo el año, la Asociación reparte regalos y alimentos en el Asilo de Ancianos de Chaclacayo, particularmente en el "Día del Anciano" y "Navidad" y en el Centro Médico Naval, a las madres hospitalizadas en el "Día de la Madre" y a los grumetes y niños internados en Navidad. También durante el año, dada la situación de emergencia en la Zona de Ayacucho se está ayudando a las poblaciones a





Señora Teresa Freund de Du Bois, presidenta de la Asociación "Stella Maris"

través de los destacamentos de Infantería de Marina, con víveres, medicinas y útiles escolares.

Si bien la Asociación ya funcionaba efectivamente desde antes de 1975, fecha en que se edificó la Capilla del Centro Médico Naval, fue en ese año que se fundó "Stella Maris" bajo la presidencia de la Sra. Carmen de Parodi, habiendo adoptado el nombre de la Patrona de la Marina de Guerra del Perú. Por tradición, es la esposa del Ministro de Marina quien la preside. Actualmente es la Sra. Teresa de Du Bois —siendo vice presidenta, la esposa del Comandante General, Sra. Lucy Escudero de Cafferata.

La Junta constituida por las esposas de los vicealmirantes, se reúne una vez por semana. Sin embargo, la actividad que realiza es permanente, contando con la asesoría del Director de Bienestar.

Es importante resaltar la contribución cultural desplegada por la Asociación a través de los "Cafés Culturales" Mensuales, que cuentan con la participación de artistas nacionales. Estos Cafés Culturales se llevan a cabo entre los meses de abril y noviembre en el Centro Naval de San Borja. Este año se han integrado a la Asociación las esposas de los almirantes retirados, a quienes corresponde la realización del Café Cultural de julio, así como las esposas de los médicos, quienes organizarán el de noviembre y la Promoción 53, responsable del Café de octubre.

Hay que destacar la próxima actuación de Piero Solari, quien en forma ad honorem va a participar en la loable cruzada de la Asociación,

Así como estos eventos otra actividad muy importante de "Stella Maris" es el Bingo Anual, que este año se llevará a cabo el 17 de mayo a las 7 p.m. en la sede de San Borja.

Mensualmente se realizan actividades para recaudar fondos que ayuden al cumplimiento de los fines de la Asociación. En la vista, un desfile de modas.

Base Naval del Callao

Tripulantes se confirman y contraen nupcias

En una muestra de religiosidad y compromiso espiritual con la Iglesia Católica, el 8 de abril último, recibieron el sacramento de la confirmación más de una treintena de tripulantes de la Base Naval del Callao.

Asimismo en este acto litúrgico, formalizaron sus matrimonios tres miembros de la referida dependencia de la Marina, ellos son el Técnico Emilio Espinoza con Eufemia López, el Técnico Jorge Urteaga con Noemí Pinedo y el Cabo Raúl Paz Morales, con María Quiroz, respectivamente.

El capellán Jaime Bizzo desposó a los contrayentes, y en representación del obispo castrense, otorgó el respectivo sacramento a los confirmados.

Esta hermosa ceremonia fue presidida por el Contralmirante Jorge Novoa Altamirano, Comandante de la Base Naval del Callao, contando con la asistencia de todo el personal superior, subalterno y civil de esa dependencia, así como los familiares de los nuevos esposos y confirmados.



Con profunda religiosidad y fe se acercan al altar.



Característico "pase naval" para los flamantes esposos.



El Ministro de Marina, almirante Jorge Du Bois Gervasi, destaca el rol protagónico de los medios de expresión, durante su discurso.

A los Medios de Difusión

Medalla Naval de Honor al Mérito

Los históricos y tradicionales lazos de amistad existentes entre la Marina de Guerra del Perú y el periodismo nacional, fueron resaltados por el Ministro de Marina, almirante Jorge Du Bois Gervasi, durante la ceremonia de reconocimiento y entrega de diplomas y Medallas Navales de Honor al Mérito a los medios de difusión de la capital, que se distinguieron por su fecunda y valiosa contribución al desarrollo de las actividades programadas por el Sesquicentenario del Natalicio del Gran Almirante Grau, durante el año 1984.

La reunión se celebró el 24 de abril en la cubierta de la fragata misilera B.A.P. "Villavisencio", adonde asistieron el Comandante General de la Marina, almirante Gerónimo Cafferata Marazzi, almirantes, jefes, oficiales y personalidades vinculadas al periodismo nacional.

El Ministro de Marina se refirió muy especialmente al rol que cumple el periodismo en la defensa nacional y relevó el papel protagónico que juegan los medios de difusión para cimentar el orden Constitucional y la Democracia —conceptos básicos de la libertad del hombre—, así como a los medios de expresión con lo cual se había logrado el pleno apoyo de la ciudadanía a los valores morales de nuestros héroes y mártires que nos dieron la independencia, como lo hizo en vida el Gran Almirante Grau durante su actividad militar y política.

Más adelante manifestó que durante las celebraciones del sesquicentenario, los hombres, mujeres y niños compatriotas pudieron admirar a Grau en su verdadera dimensión de hombre de bien, amoroso padre de familia, ciudadano ejemplar y heroico marino.

Recibieron esta distinción los directores de los diarios "El Peruano", "La Crónica", "Ojo", "Hoy", y de las revistas capitalinas "Caretas", "Oiga" y "Callao", respectivamente.

Asimismo, en representación de sus directores, la recibieron directivos de las radios: "América", "Panamericana", "Libertad", "El Sol", "Miraflores", "RBC", "Onda Popular" y "Radio Programas del Perú".

En retribución al discurso del Titular de Marina, el director del Diario Oficial "El Peruano", Jesús Mimbela Pérez, usó de la palabra, destacando la tradición y estrecha relación existentes entre la Armada Peruana y la prensa nacional. Dijo que "sus lazos se remontan hasta los propios orígenes de nuestra emancipación y libertad, así como durante la guerra del Pacífico en 1879, cuando corresponsales se embarcaron a bordo de nuestras unidades de la Escuadra".

Cabe mencionar que los diarios "El Comercio", "Expreso" y "La República" en anterior oportunidad recibieron esta distinción por la misma causal que la considerada en esta ocasión.

El acto concluyó con un ágape ofrecido a bordo de la moderna nave, el que transcurrió en un grato ambiente de cordialidad.



El Director del diario "El Peruano", señor Jesús Mimbela Pérez agradece a nombre de los Directores de los medios de comunicación social que fueron distinguidos.

C. de N. Armando Figueroa Roggero



Capitán de Navío Armando Figueroa Roggero.

oda una vida para una carrera" es lo que significa el nombre de Armando Figueroa Roggero, capitán de navío en retiro, que acaba de cumplir sus Bodas de Oro al servicio de la Marina de Guerra del Perú.

Pionero de la Aviación Naval, fue el primer marino peruano que hizo un aterrizaje en la cubierta de un buque en aguas peruanas. Fue el 23 de abril de 1963, cuando, en memoria de su padre, aterrizó y decoló de la cubierta de popa del B.A.P. "Grau". Fue también, piloto del primer helicóptero incorporado a la Aviación Naval, el "Bell" 47G2A, cuya reproducción a escala reducida, guarda como un tesoro, y el primer aviador naval que condujo un avión —el "Piper Azteca"— desde Estados Unidos a Perú, en escalas.

Hay que señalar que su padre, el C.de C. Ricardo Figueroa San Miguel, ingeniero, fue el inventor de un nuevo sistema de monoplano, que respondía a las exigencias de la Marina de Guerra y consistía en limitar en lo posible el espacio de impulsión —decolaje— que en tipos conocidos era de 50 a 80 metros, con el fin que la maniobra pueda hacerse en la cubierta de los buques de guerra, en espacios reducidos, teniendo en cuenta que los aeroplanos llegaran a constituir un accesorio de explotación por las grandes unidades de combate.

El C. de N. Armando Figueroa R. perteneciente a la generación de marinos que dedicaron su vida a la formación de la Aviación Naval, pasó a retiro el año 1974, pero debido a su larga y meritoria trayectoria realizada a través de nuestra Institución, el año 1984 es llamado a servir nuevamente, siendo nombrado Capitán de Puerto de Pacasmayo, cargo que desempeña hasta hoy, dedicando su experiencia a realizar importantes obras en beneficio de dicho puerto. Entre muchas otras actividades destaçan la reconstrucción del local de la capitanía y especialmente la rehabilitación del campo de aterrizaje obras que han merecido el reconocimiento de la población.

Hombre de empuje y honor, este distinguido marino ha sido condecorado en diferentes oportunidades, pero guarda con especial orgullo la "Cruz Peruana al Mérito Naval" en el Grado de Gran Oficial por Esfuerzo Profesional, otorgada el año de 1964.

Calificado como "vigilante del progreso" por los pobladores del puerto de Pacasmayo, manifiesta: "Siempre me ha gustado ser útil, pero nunca he volteado al personalismo. He trabajado toda mi vida para mi carrera, mi carrera no ha trabajado para mí . Ese es mi mayor orgullo."

Armando Figueroa Roggero, luchador infatigable para la formación de la Aviación Naval, sigue dedicado a trabajar en beneficio del país y para mantener en alto el prestigio de la gloriosa Marina de Guerra del Perú.

Nuestra Institución se enorgullece de contar entre sus miembros a este infatigable luchador y hace votos para que siga honrando aún más a esta Arma de la patria.



El aeropuerto de Pacasmayo se encuentra operativo desde julio de 1984 gracias a la dirección y esfuerzo del entusiasta Comandante Figueroa. El punto "A" es la torre de control y el punto "B" es el hito de cemento de la cabecera norte.

l domingo 28 de abril, a bordo del buque de desembarco B.A.P. "Paita" se llevó a cabo un almuerzo de camaradería de los Técnicos de la Fuerza de Superficie, quienes estuvieron acompañados de sus señoras esposas.

En el marco de la hermosa bahía del Callao, con el buque fondeado rodeado de los otros buques de la Fuerza y en un día en que el astro rey se hizo presente para dar más colorido a esta reunión se sirvieron deliciosos potajes criollos y todos los asistentes gozaron bailando a los acordes de una competente orquesta naval, evidenciando una vez más la unión, amistad y entusiasmo que se alcanza entre los miembros de nuestra institución.



Fuerza de Avia

"ESTA GENERALMENTE RECONOCIDO POR TODAS LAS QUE NO PUEDE HABER UNA MARINA EFICIENTE SIN U

El Servicio Aeronaval de la Marina de Guerra del Perú tuvo sus inicios el año 1963 con la tenaz idea y pujante labor de un grupo de Oficiales visionarios al mando del hoy Capitán de Navío (r) Armando Figueroa Roggero, creándose así por D.S. No. 18 del 24 julio 1963 e iniciando sus operaciones con 2 Helicópteros BELL 47G que efectuaban misiones en conjunto con las unidades de superficie de la Escuadra, en lo que respecta a transporte de personal entre unidades de superficie, transporte de material, operaciones de búsqueda y rescate, evacuación de heridos, verificación de tiros navales, corridas de torpedos, localización de siniestros y accidentes marinos.



Maniobras de salvamento, como la presente son ejecutadas constantemente por las tripulaciones de la Fuerza de Aviación Naval.

Este nuevo y versátil tipo de operación con helicópteros embarcados en los buques de la Escuadra, tales como nuestros antiguos cruceros y los destructores tipo "Fletcher", fueron tornando un cambio en el concepto de las operaciones navales de superficie, teniendo así una participación activa en los diversos operativos que se llevaban a cabo. Posteriormente con la adquisición del avión tipo DC–3 (C–47) se inició el apoyo logístico a las diversas Zonas Navales, el apoyo a la Infantería de Marina en sus requerimientos de saltos en paracaídas, así como el remolque de manga en provecho de los sistemas de armas de las unidades de la escuadra, dándose así un mayor énfasis a la necesidad de contar con el elemento aéreo como parte vital e importante en el ámbito de las operaciones navales.

A partir del 1 de Diciembre de 1980 a raíz de la creación de la Comandancia General de Operaciones Navales, y por los considerandos de establecer la constitución de las Fuerzas Navales el Servicio Aeronaval toma el nombre de Fuerza de Aviación Naval, asignada a la Comandancia General de Operaciones Navales. Actualmente es comandada por el Contralmirante Augusto Vargas Prada Perales.

La Fuerza de Aviación Naval en base a los planes de desarrollo trazados por el Alto Mando Naval, ha ido incrementando en forma notoria sus efectivos tanto de personal como de aeronaves, contribuyendo en forma relevante al logro de un empleo eficiente del poder naval durante su trayectoria de 22 años de servicios.

Actualmente la Fuerza de Aviación Naval cuenta con aeronaves que dentro de sus diversas misiones se ubican en toda la gama del contexto de la guerra naval moderna, efectuando misiones tales como: Exploración, Patrullaje, Guerra Antisubmarina, Teleguiado de misiles, Lanza-

"La Aviación Naval sigue la senda que le señala el Gran Almirante"...

ón Naval

ICIAS NAVALES DEL MUNDO
ECUADA AVIACION NAVAL".

miento de misiles, Operaciones de apoyo a la Fuerza de Infantería de Marina y Fuerza de Operaciones Especiales, Apoyo Logístico y Operaciones coordinadas con la Fuerza Aérea Peruana.

Las operaciones de helicópteros con base a bordo, identifican en forma muy profunda al binomio buque–helicóptero; operaciones en la cual se ha adquirido una vasta experiencia, operando con base a bordo, ya sea en condiciones diurnas o nocturnas, aspecto profesional que ha situado a la Fuerza de Aviación Naval, a nivel Sudamérica en una de las primeras en este tipo de operaciones.

La complejidad de los equipos de mantenimiento ha determinado la creación de una Escuela de Especialidades Aeronáuticas que tienen como misión instruir y preparar a todo el personal técnico en las labores que se realizan en todos los niveles de mantenimiento que obligatoriamente requiere una aeronave; este trabajo es efectuado en el Arsenal Aeronaval que cuenta con talleres altamente especializados para realizar las diversas inspecciones requeridas, tales como reparación de cédula de las aeronaves y reparación de plantas de poder.



Tripulante opera uno de los modernos equipos de nuestros helicópteros navales.



Estos trabajos se efectúan en coordinación con el Servicio de Mantenimiento de la Fuerza Aérea del Perú (SEMAN–PERU) y se cuenta además con un laboratorio de electricidad y electrónica que efectúan el recorrido de todos los sistemas de armas y electrónicos de las aeronaves, así como se presta apoyo a los requerimientos presentados por las diversas fuerzas Navales en este rubro, coadyuvando al cumplimiento de la importante misión asignada.



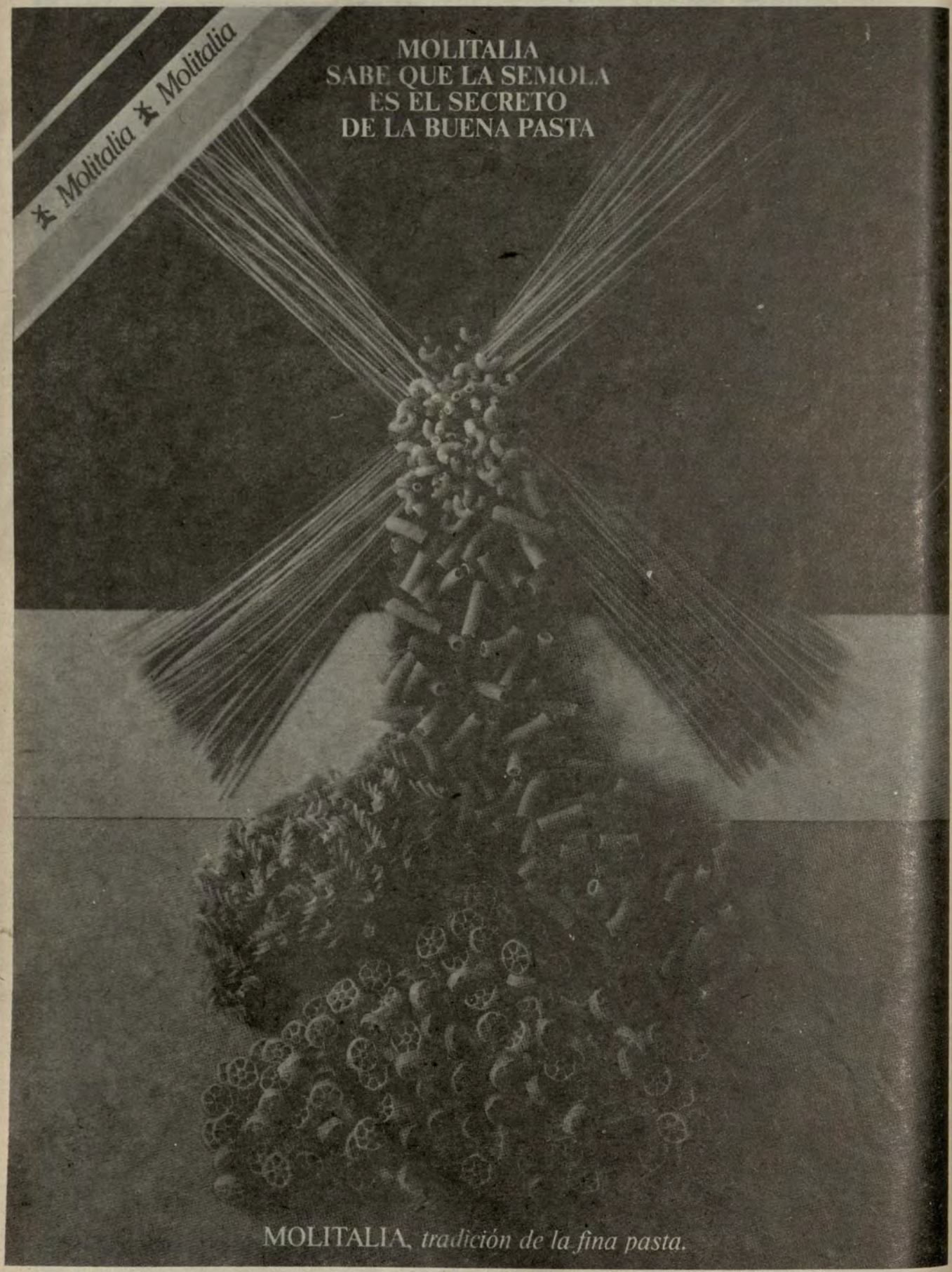
Molitalia
Molitalia
MOLITALIA
SABE QUE LA SEMOLA
ES EL SECRETO
DE LA BUENA PASTA
MOLITALIA, tradición de la fina pasta.

Buques Mercantes Peruanos

Intervienen en Sistema de ayuda mutua para el socorro de buques

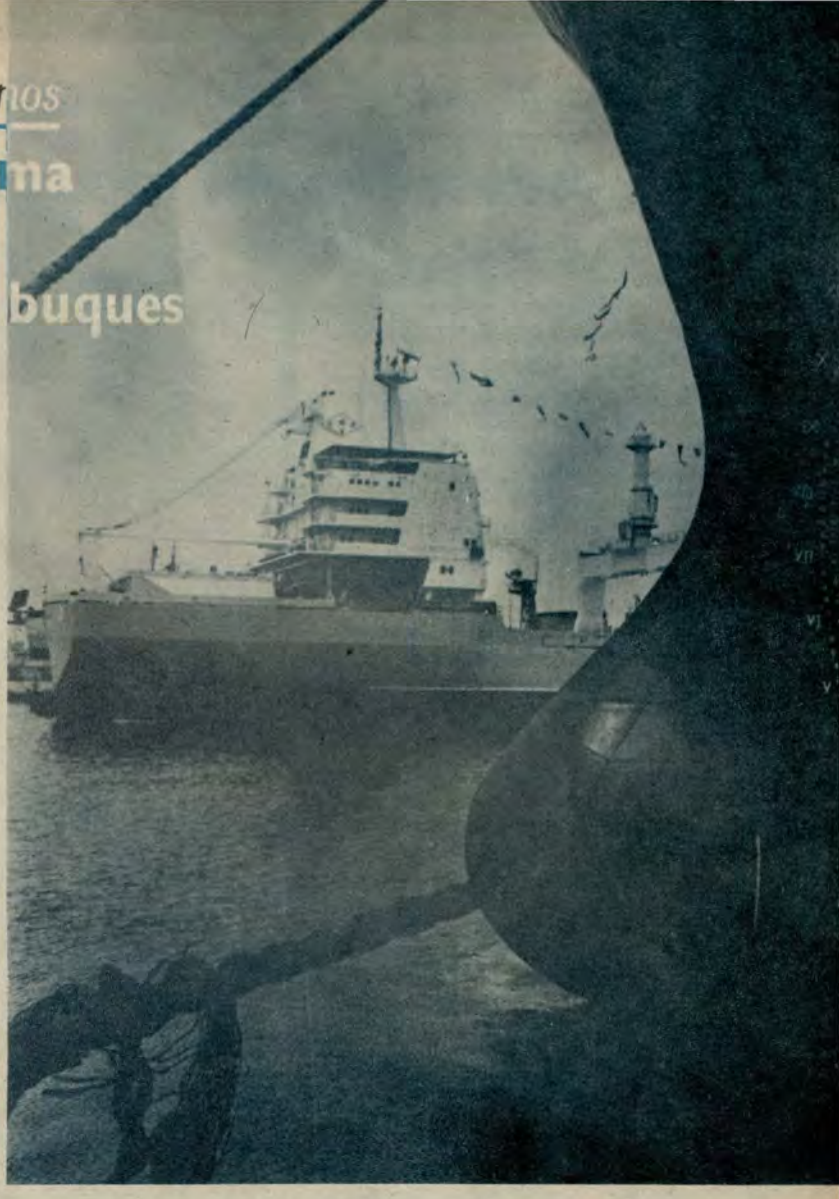

Nuestro país ha ingresado positivamente a formar parte del Sistema Automatizado de Ayuda Mutua para el Socorro de Buques (AMVER), que se ejecuta a nivel mundial, para brindar ayuda a toda embarcación que se encuentre en emergencia, ya sea en aguas nacionales e internacionales.

De acuerdo a este Sistema AMVER, todos los buques mercantes de bandera nacional están obligados a transmitir su posición al centro AMVER, vía las respectivas estaciones costeras, cuando naveguen ya sea en aguas peruanas o extranjeras.

Por otra parte, en adición a su participación en el referido sistema, los buques nacionales también participarán en el Sistema Peruano de Notificación de la Posición de Buques (PEREP), establecido por la Dirección General de Capitanías y Guardacostas.

Es indudable que el conocimiento continuo del posicionamiento de los buques que navegan en nuestras aguas jurisdiccionales permitirá una más rápida respuesta del sistema de búsqueda y salvamento que es activado, por la Dirección General de Capitanías y Guardacostas, al producirse desastres.

Marina los salva

Pescadores perdidos en alta mar

Los cuatro hombres, a bordo de su precaria embarcación, con los rostros tostados por el sol y la brisa, hambrientos y sedientos después de siete días en alta mar, oteaban desconsolados por los cuatro puntos cardinales y, alrededor de ellos, sólo encontraban cielo y agua. Entonces se miraban interrogantes unos a los otros. El sol que se ocultaba por el horizonte, luego la noche y el aire frío del océano haciendo temblar sus débiles cuerpos. Se consideraban irremediablemente perdidos.

En el octavo día, una luz de esperanza les llegó del cielo. Aviones de la Fuerza de Aviación Naval sobrevolaban la "Humboldt IV" a inmediaciones del banco de Máncora, cuyos pilotos la avistaron el 14 de abril a merced de las olas y el viento. Los cuatro pescadores habían zarpado el 6 del citado mes a bordo de su embarcación desde el puerto de Talara, para realizar sus faenas de pesca. En cuanto las unidades aeronavales en su intensa acción de búsqueda lograron su objetivo, dieron cuenta a la Dirección General de Capitanías y Guardacostas de la Marina que ordenó zarpar a la patrullera "Río Zaña" para acudir en ayuda de la nave declarada en emergencia, cuyos tripulantes, una vez rescatados, fueron atendidos solícitamente por personal de la citada patrullera. Esta sólo a los dos meses de su entrega a la Marina, lograba su primera y relevante acción cívica de rescate de la vida en el mar, cuando se encontraba cumpliendo con su primera misión de patrullaje en el litoral norte.



BAP. "RIO ZAÑA", el día de su conocimiento, el 12 de febrero de 1985.

Los curtidos pescadores, en un intento por agradecer al Comandante del B.A.P. "Río Zaña" y a toda la tripulación por su efectiva y humanitaria labor, emocionados sólo atinaron a exclamar: ¡Viva la Marina de Guerra del Perú!.

Seguimos al sol

¡Adiós Lurín nos vemos en Ricard

¡Sol todo el año! Parece ser el reto que se impuso la Marina de Guerra, atendiendo a las necesidades de bienestar y recreación del personal subalterno.

En efecto, al culminar la temporada de verano y tratando de rescatar los últimos momentos de alegría, sol y mar que se goza en las instalaciones del Club de Playa Lurín, técnicos, oficiales de mar y especialmente sus familiares, se volcaron en pleno y colmaron las amplias terrazas, áreas deportivas y piscinas de dicho club. Las fotos son elocuentes. Belleza, alegría, juegos infantiles y comunicación fraterna son aspectos que cabe resaltar, ya que son fruto de la camaradería que surgió espontáneamente mes a mes en este verano '85.

Pero la nostalgia inicial al tener que dejar estas instalaciones veraniegas es reemplazada con entusiasmo ya que terminó el sol del verano costeño, pero les espera... el sol de invierno serrano en las modernas, cómodas y acogedoras instalaciones del Club de Campo "Ricardo Palma".



Bellas y esculturales bañistas posan par "El Monitor"



Aquí, al igual que el año pasado los niños gozarán en las zonas de juegos infantiles; los jóvenes no dejarán de practicar deportes en las canchas múltiples y en las piscinas especialmente acondicionadas. Los mayores también tendrán gratos momentos de relax en el local de juegos y en los comedores rústicos, demostrando sus "habilidades culinarias" en las parrillas esparcidas en los campos de este hermoso local, el que, además de lo que puede brindar la moderna tecnología ofrece paisajes realmente asombrosos por su belleza y colorido.



Refrescantes baños amainaron el intenso calor del verano.

Palma !



No en vano viene a la memoria la frase del Ministro de Marina, almirante Du Bois Gervasi al inaugurar el Club de Campo el 18 de diciembre de 1983: "El bienestar es uno de los pilares que sustentan realmente el desarrollo de nuestra institución".



Listo izar! ...Izar!..... Competencias en la clausura de la temporada.

Fuerza de Aviación Naval

La Superioridad Naval, en su preocupación permanente por el bienestar del personal ha brindado todo el apoyo a pesar de las limitaciones económicas que padecen las Instituciones a la comisión encargada que ha llevado brillantemente el desarrollo de las vacaciones útiles para los hijos del personal de esta Fuerza. Programadas para el Verano 85, estuvieron orientados a la formación moral y religiosa, así como para el desarrollo integral de dichos menores. Comprendió visitas a dependencias de la Marina como son el Museo Naval, Escuela Naval, Estación de San Lorenzo, la Fuerza de Infantería de Marina. Instituciones Culturales como el Museo Nacional de Historia, Museo de Antropología, además de visitas a industrias de conocida trascendencia: la Coca Cola y Embutidos Popeye.

El programa de Vacaciones Utiles no podía dejar de lado nuestras playas que son la alegría de la temporada y como hijos de marineros tenían que dar su chapuzón corriendo las olas del mar en las playas de Lurín, y el Club de Campo "Ricardo Palma", sin olvidar de visitar el parque de Las Leyendas. La Dirección de Bienestar apoyó este programa proporcionando un ómnibus del Liceo Naval "Teniente Clavero". Propulsores y ejecutores de desarrollar las vacaciones fueron la Srta. Asistenta Social Carol Huapaya y el Capellán Padre Simón Jiménez, así como un numeroso y entusiasta grupo de voluntarios entre oficiales, técnicos, oficiales de mar y personal civil que actuaron como coordinadores y desarrollaron los programas de Artes Marciales, karate, judo. Los cursos de inglés y dibujo lo desarrollaron efectivamente las señoritas Gladys García, Silvia Gutiérrez y la Arquitecta Vicky Cóndor Vidal.

Con broche de oro se clausuraron las vacaciones útiles en la explanada del Escuadrón de Electrónica, con un programa sencillo pero atractivo, con números de baile folklórico y demostración de Artes Marciales a cargo de los alumnos que habían seguido el curso. Se repartieron premios donados por el Club de la FUAVINAV, sirviéndose un delicioso refrigerio.



Demostración de Artes Marciales por los pequeños karatecas.

En este evento se contó con la presencia de los jefes y oficiales de dotación, padres de familia, niños participantes y los organizadores, quienes fueron felicitados con las cálidas palabras del Comandante de la Fuerza, al declararse clausuradas las vacaciones útiles correspondientes al Verano 85.

El Club de Campo de Ricardo Palma está listo para brindarnos sus comodidades y una apacible y reconfortante belleza.



Liceo Naval "Almirante Guise"

Inauguró sección inicial en San Borja

"BIENESTAR EN MARCHA", frase que dio origen a una importante sección en nuestro Organo Informativo "EL MONITOR" a través del tiempo se ha convertido en una palpable realidad, no solamente con la construcción de importantes obras que benefician al personal, sino mediante el esfuerzo institucional de brindar bienestar y servicio a la gran familia naval, fueron las primeras expresiones del Ministro de Marina, almirante Jorge Du Bois Gervasi al inaugurar la primera etapa de construcciones del Liceo Naval "Almirante Guise" de San Borja.

La significativa ceremonia se realizó el viernes 19 de abril, en el marco de la iniciación de las actividades escolares correspondientes al presente año. Al acto asistieron el Comandante General de la Marina, almirante Gerónimo Cafferata Marazzi, almirantes, jefes, oficiales y numerosos padres de familia.

En otro aparte de su discurso, el almirante Du Bois Gervasi expresó su honda satisfacción al ver culminada la primera etapa de este sugestivo y arquitectónico complejo educacional que abrigará en su totalidad a los alumnos, procedentes del Liceo "Almirante Guise" de la avenida Venezuela, permitiéndoles así una esmerada educación con los últimos avances del sistema pedagógico.

Asimismo reconoció el Titular de Marina, la eficiencia y talento de los arquitectos, constructores y trabajadores que han permitido levantar en tiempo record esta importante obra de acuerdo al cronograma determinado por el Consejo Superior de Bienestar de la Marina.



Expresiones como la de estos niños se repiten diariamente en el Liceo Naval "Guise"

PRIMERA ETAPA: SECCION INICIAL DEL LICEO NAVAL "ALMIRANTE GUISE"

La culminación de la primera etapa de construcción del Liceo Naval "Almirante Guise" de San Borja comprende ocho aulas totalmente instaladas, con mobiliario escolar, material didáctico y juegos recreativos, los que contribuirán a un positivo desarrollo psico—social de los niños de la sección inicial.

Por otro lado, al ingreso de la sección inicial, se aprecian los ambientes administrativos, sala de estar, servicios higiénicos, pañoles y otros que armonizan con el diseño integral.



Vista panorámica de la sección Inicial del flamante Liceo Naval "Guise" en San Borja.

SEGUNDA ETAPA PROXIMA A INAUGURARSE

El propio Titular de Marina, almirante Jorge Du Bois Gervasi confirmó la próxima inauguración de la segunda etapa, consistente en las secciones de primaria y secundaria, donde estudiarán el total de alumnos, hijos del personal superior de la Marina, que actualmente continúan en el local de la avenida Venezuela.

Los avances de las obras se encuentran en un 80 o/o del total de las instalaciones, apreciándose una excelente y funcional línea arquitectónica, considerada como una de las mejores de nuestro medio.

Culminada la segunda etapa se ingresará inmediatamente a la construcción de las obras de la tercera etapa, consistentes en el coliseo cerrado y otros ambientes que completarán el ansiado proyecto.



Personal altamente preparado y un adecuado material didáctico permitirán el desarrollo creativo de nuestros niños.

Liceo Naval "Germán Astete"

Se culminan obras de Infraestructura

En las modernas instalaciones del Liceo Naval "Germán Astete" se concluyen positivamente las obras de infraestructura, gracias a otro esfuerzo institucional y aporte dispuesto por el Alto Mando Naval en favor de nuestros hijos.

La última etapa, consistente en el acabado de las obras exteriores, tales como patios, veredas, iluminación, así como la construcción de la biblioteca, edificio de servicio, pañoles y talleres, estará en breve expedita para culminar en su totalidad el ansiado proyecto.

Cabe destacar que este local ha entrado en funcionamiento aun sin haberse terminado totalmente, antes de su inauguración, debido a la necesidad de satisfacer los requerimientos de educación de los hijos de Técnicos y Oficiales de Mar.

Como es de conocimiento, en este complejo escolar también funciona la Guardería Naval, levantada con entusiasmo y especial preferencia por las damas de la Asociación "Stella Maris", presidida por la señora Teresa Freund de Du Bois.

Con el funcionamiento del complejo educativo conformado por "Germán Astete", "Teniente Clavero" de Ventanilla y del Liceo de la avenida Venezuela donde actualmente funcionará el Liceo "Guise" se constituirá el gran colegio dedicado a los hijos del personal Subalterno, propósito que en breve será toda una realidad.

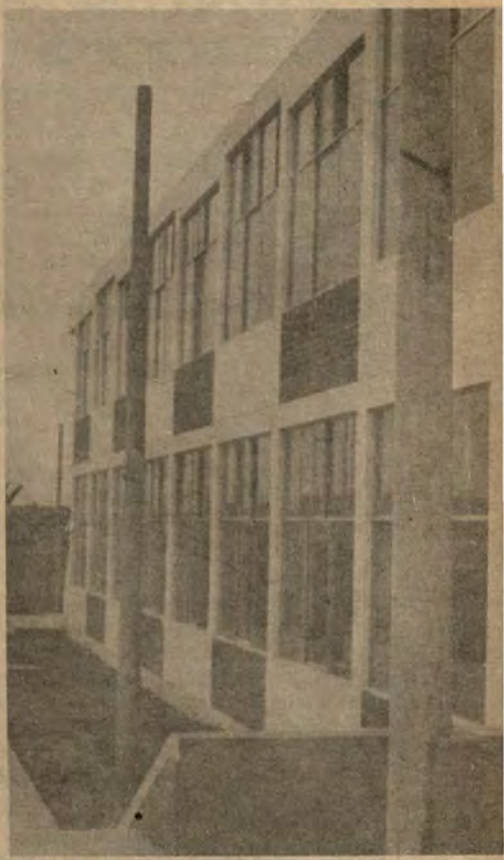

Tarea cumplida...



Dando los últimos toques para su pleno funcionamiento.



Mente sana en cuerpo sano... ejercicios al aire libre.



Refrescándose luego de una jornada atlética...

LA SALUD: DIVINO TESOR

LA MARINA DE GUERRA REALIZA TODOS LOS ESFUERZOS A SU ALCANCE PARA PRESERVAR LA SALUD DE SU PERSONAL

Silenciosamente en el ámbito naval, el bienestar trasciende en muchas oportunidades el espíritu de la solidaridad, en especial cuando se trata de la salud de los integrantes de nuestra institución.

En esta forma, el vital aspecto de la salud personal cobra realidad en nuestros efectivos, disipando angustias y preocupaciones, pues la Marina jamás nos deja o dejará desamparados en este sensible rubro de la existencia humana.

No escapa a nuestro conocimiento la permanente y constante preocupación de la Superioridad Naval para mantener un cuerpo médico altamente capacitado en el extranjero y un Centro Médico Naval que se mantiene en un preferente lugar en Sudamérica. Para ello se adquieren periódicamente equipos avanzados y se envían a médicos especialistas y personal subalterno a actualizarse y entrenarse a los mejores centros de tecnología médica del mundo.

En lo que se refiere a la preparación de nuestros facultativos la Dirección de Instrucción de la Marina en coordinación con la Dirección de Sanidad, lleva a cabo programas de capacitación del personal médico y paramédico en los más prestigiosos centros especializados del mundo con la finalidad de especializarlos, en unos casos, o de perfeccionar con programas de actualización práctica a los más experimentados.

Refiriéndonos sólo a estos dos últimos años hemos podido determinar que han sido enviados para perfeccionarse en los Estados Unidos de América y en Europa, un total de 15 médicos, 6 enfermeras profesionales y 10 enfermeros miembros de la plana menor de la Marina de Guerra, habiéndose obtenido resultados verdaderamente importantes con el beneficio consiguiente en la salud de nuestro personal y familiares, objetivo supremo que persigue este tipo de programas.

En cuanto al equipamiento existe constante preocupación en el Alto Mando Naval para la adquisición y modernización del material a fin de que se encuentre adecuado a los últimos adelantos tecnológicos de la ciencia aplicada a la medicina.

Pasando a un plano objetivo, debemos tener presente sin embargo, que mantenemos cierta distancia con países más desarrollados, como por ejemplo, los Estados Unidos de Norteamérica por el extraordinario y continuo progreso de investigación y tecnología, así como la abundante estadística almacenada científicamente. Un ejemplo patente son los diagnósticos que se llevan a cabo mediante computadoras que encaminan al médico a realizar una evaluación más rápida y acertada consultando problemas o casos similares con la ayuda de la informática.

Por lo tanto, cuando en nuestro medio agotamos todos los esfuerzos y tras exhaustivas juntas médica, determinamos que los diagnósticos y tratamientos han llegado a una situación que no es posible solucionar en el país, encontramos inmediato respaldo del Alto Mando Naval para trasladar al paciente a Centros Médicos Especializados Foráneos a los que viajan acompañados por un facultativo de la Sanidad Naval y familiar para que, de un lado se le proporcione la asesoría y apoyo profesional necesario, y del otro, reciba el aliento espiritual y afectivo que es indispensable en estos difíciles casos.

Es así que, con este tipo de acciones, se han salvado muchas vidas o se ha atenuado notablemente la dolencia a través de tratamientos rehabilitantes.

El envío de estos pacientes al extranjero ha reportado en la mayoría de los casos una gran satisfacción en el esfuerzo conjunto realizado, llevándose así a la práctica los más relevantes principios cristianos como norma espiritual que anima a las esferas humanas de nuestra institución.



Contralmirante SN. (MC) Jorge Tenorio de la Fuente, dinámico director de la Sanidad Naval.

CASOS ILUSTRATIVOS

A continuación, reseñamos algunos casos de Oficiales, personal subalterno y personal civil que recibieron tratamiento altamente especializado en el extranjero y que, gracias a su oportuna intervención han logrado su total rehabilitación o aún están en vías de alcanzarla con pronóstico muy favorable.

C. de C. FERNANDO KOECKLIN C.

El 19 de julio, por razones del servicio, se dirigía al Callao por la Av. de La Marina, su vehículo fue colisionado violentamente por un camión, ocasionando el incendio del automóvil del oficial antes mencionado, lo que le produjo quemaduras de segundo y tercer grado en la cara, cuello, miembros superiores, región dorsal y ambas rodillas sumando un área mayor del 30 o/o de superficie corporal. Rápidamente fue conducido al Centro Médico Naval, donde se le practicó el tratamiento de urgencia, pero considerando el alto porcentaje para una quemadura de tercer grado se determinó su evacuación a un Centro de Especialización como es el de la Unidad de Quemados de la Universidad de Texas en Galveston U.S.A. Pese a la seriedad de las lesiones principalmente en la cara y manos, el tratamiento ha sido exitoso ya que, en primer lugar se ha salvado la vida y, de otro lado, las lesiones cicatriciales vienen siendo corregidas en etapas progresivas.

TTE. 1 JOSE DE MARZI MARCENARO

El día 18 de febrero de 1983 fue comisionado, junto con otros miembros de IMAP, para probar las bondades de un nuevo vehículo militar marca ALM de doble tracción y 4.5 toneladas de capacidad, cuando súbitamente ocurrió la volcadura del mencionado vehículo, ocasionando lesiones a sus ocupantes, ocasionando heridas graves al Teniente De Marzi cuyo diagnóstico médico fue: Politraumatizado; traumatismo encéfalo craneano moderado, fracturas de varias costillas que motivaron hemoneumotórax (entrada de aire y sangre en la cavidad torácica). Disminución de la audición en el oído izquierdo, así como la agudeza visual del ojo derecho, herida a colgajo, contaminada en el muslo izquierdo; fracturas en tibia y peroné izquierdo. Fracturas en apófisis transversas de la columna. Como es fácil comprender el estado del oficial accidentado, era de suma gravedad por la variedad y seriedad de lesiones, recibiendo tratamiento inicial en el Centro Médico Naval hasta un grado de

recuperación aceptada, ya que aún quedaban lesiones oculares, auditivas y aun motoras, por lo que fue necesario enviarlo al Georgetown University Hospital de Washington D.C. USA, habiendo regresado totalmente recuperado el día 19 de setiembre 1983.

OM1. MAQ. ALFREDO AGAPITO SULCA

Encontrándose en aparente buen estado de salud, un día se queda profundamente dormido, no pudiendo ser despertado por sus compañeros; al despertarse se encuentra en la enfermería, con dolor de cabeza, lengua, momentos antes había sufrido crisis convulsiva con abundante salivación. Al ser trasladado al C.M.N. se le practican los exámenes: radiografía de cráneo, gammagrafía cerebral, angiografía, tomografía axial computarizada, con lo cual se llega al diagnóstico que tiene una malformación arteriovenosa en la región frontotemporal derecha, de difícil acceso para el acto quirúrgico. Se hacen consultas con Especialistas del Neurological Institute de New York, a donde fue enviado el 12 de abril, siendo operado el 17, y ya recuperado ha retornado al país.

ALUMNO LUIS FRANCO ZAMORA

El 13 de abril, encontrándose de patrullaje en la zona de emergencia en una acción de combate contra subversivos sufre el impacto de una piedra de dimensiones considerables en el hombro derecho. Evacuado al C.M.N. y tras un exhaustivo examen clínico radiológico y neurológico se llega al diagnóstico : Fractura de clavícula y escápula derecha; 2 y 3 arcos costales, con lesión pleuroparenquimal que ocasiona ingreso de sangre y aire en la cavidad pleural. Lesión del plexo braquial derecho (paquete nervioso situado en el fondo de la axila), lesión total del nervio axilar derecho, lesión del nervio supra escapular y lesiones parciales de otras ramas nerviosas. Resuelto el problema del hemoneumotórax y las fracturas, el paciente fue enviado al Georgetown University Hospital de Washington, D.C. USA, el 4 de octubre y luego de un exitoso tratamiento retorna al país el 27 de noviembre de 1984.

GRUMETE ALBERTO MURILLO R.

El 12 de enero 1983 encontrándose realizando una faena en la azotea de un compartimento de su dependencia, accidentalmente pisa un cable de alta tensión sufriendo descarga eléctrica, quedando pegado al mismo durante varios segundos y, cae sin perder el conocimiento. Conducido al C.M.N. se constata quemaduras de tercer grado en ambos miembros inferiores, en el lado izquierdo quemadura que compromete el pie, garganta de pie, talón, tobillo y cara anterior de la pierna. En el derecho quemaduras extensas de la planta, talón, dorso del pie. La gravedad de las quemaduras se hizo más patente en el transcurso de los días, pese al intenso tratamiento con antibióticos que se le administraba, apareció fiebre y luego a los 12 días se comprobó necrosis (muerte) de los tejidos de ambas piernas, por lo que hubo necesidad de amputación a nivel del 1/3 superior. La evolución ulterior fue favorable, disminuye la fiebre, su estado general mejora, los muñones de la amputación cicatrizaron bien. Transcurrido un tiempo prudencial se le colocó piernas ortopédicas que le permitían caminar con relativa facilidad; sin embargo, manifestaba dolor y había poca estabilidad. Como quiera que fuera en un acto del servicio, una Junta de Sanidad recomendó su evacuación al Georgetown University Hospital de Washington D.C USA, adonde fue enviado en marzo de 1984. Se le colocó nuevas piernas ortopédicas y luego de un periodo de rehabilitación y entrenamiento, regresó el 9 de setiembre 1984.

EMPLEADA CIVIL G.2 Sg. 2 JUANA PARDO DE CRUZ

El 3 de octubre 1982 sufrió una violenta caida estando trabajando en el servicio de gineco-obstetricia del CMN. fracturándose el codo izquierdo. Luego del tratamiento quedó una secuela de pseusoartrosis en foco de osteotomía supracondílea, con lesión parcial del nervio cubital, que limitaba la función del miembro afectado, esta lesión confirmada por electromiografía, con remotas posibilidades de recuperación por falta de elementos necesarios, hizo necesaria su evacuación al Georgetown University Hospital de Washington. Una vez recuperada con buena función del codo y sin acusar dolor retornó en marzo 1984.

EMPLEADO CIVIL, PROFESOR DEL LICEO NAVAL ALMIRANTE GUISE

Luego de meses de trastornos gástricos y hematológicos, y según el minucioso examen practicado se llegó a diagnosticar: Síndrome de mala absorción, debido a enfermedad celiaca presentando además aplasia medular (no asimila alimentos y se provoca anemia severa por mal desarrollo de la médula ósea). Su salud se complica con un cuadro de peritonitis aguda que lo pone en estado de gravedad. El paciente es enviado al Hospital Universitario de Miami en noviembre 1983, regresando curado el 30 noviembre 84.

Base Naval de San Juan

Se construye Quinta Etapa del Plan de Vivienda

Con la construcción de 32 casas para beneficio del personal de la Base Aeronaval San Juan, se concluirá próximamente la quinta etapa de construcciones propiciada por el Alto Mando Naval.

Como es de conocimiento general, la construcción de las viviendas para el personal que presta servicios en esta importante base aeronaval, se dio inicio en 1971, las mismas que estarán concluidas el próximo mes de mayo.

Los referidos inmuebles, totalmente amueblados, cuentan con dormitorios, sala, comedor, cocina, servicios higiénicos y otros compartimentos que permiten una agradable permanencia.

La primera etapa de 8 casas fueron entregadas el año 1971, siendo Comandante el Capitán de Corbeta Mario Fasce Villavicencio, apadrinando el inmueble el vicealmirante Luis Vargas Caballero y la esposa del Comandante de la Base Aeronaval de San Juan.

INAUGURACION DEL BAZAR "OASIS"

Complementando los logros en los rubros de bienestar y servicio en favor de la gran familia naval, el 25 de marzo se inauguró el flamante bazar "Oasis" donde se expenden artículos de primera necesidad, comestibles y otros productos indispensables para el hogar.

De esta manera, la Villa Naval de San Juan continuará por la vía del progreso, impulsando el campo del bienestar para el personal.

Vista panorámica del conjunto habitacional que se edifica en la Base Naval de San Juan.



FOTOCRONICA



Recientemente presentaron su saludo protocolar al almirante Jorge Du Bois Gervasi, los integrantes de la junta directiva de la Asociación de ex Cadetes Navales. En la reunión se trataron temas vinculados al desarrollo y actividades de la referida asociación.



El agregado naval de Méjico, vicealmirante David Cepeda Torres visitó el 3 de abril último al Comandante General de la Marina, almirante Gerónimo Cafferata. En la reunión trataron temas netamente profesionales.



Entre el 13 y 17 de mayo se realizó en INFOCAP el seminario sobre Convenios Internacionales en Seguridad Marítima, organizado por las Naciones Unidas a través del proyecto DESTRANSMAR (Desarrollo del Transporte Marítimo). El capitán de navío, Naím Benavente explicó las características de dicho evento.



En el local de la Asociación Nacional Pro Marina, se celebró el 9 de abril una sesión solemne como homenaje a los Hermanos Cárcamo y a la Marina Mercante; al acto asistió el representante del titular de Marina, el contralmirante Oscar Anderson Noriega.



En el Centro Naval de San Borja, recientemente, se clausuró los Juegos Florales correspondientes al presente año, la premiación estuvo a cargo del contralmirante Jorge Salinas Sedó, presidente del Centro Naval del Perú.

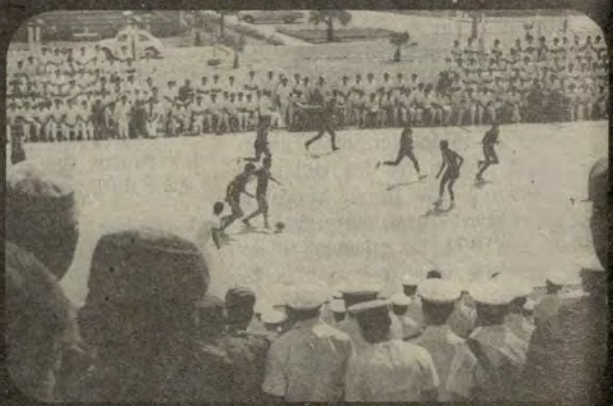

El festival deportivo, a nivel de la Fuerza de Infantería de Marina, realizado el 19 de abril, tuvo como propósito confraternizar entre todos los integrantes de esta importante fuerza de nuestra Armada.



Durante su visita al Callao, el Comandante del Velero "Sebastián De Elcano" C. de N. Diufain De Alba acompañado del Agregado de Defensa de España en el Perú, coronel, José Sicilia P., presentó su saludo protocolar al Comandante de la Segunda Zona Naval, vicealmirante Víctor Ramírez Isola con quien departieron y ratificaron la estrecha amistad que unen a las marinas de ambos países.



En la Plaza Grau de Lima, la tripulación del buque de investigación "Endurance" de la Marina Real de Gran Bretaña, durante su visita no oficial al país el 28 de abril rindió un cálido homenaje al Gran Almirante Grau en la plaza que lleva su nombre en Lima, ante cuyo monumento depositaron una ofrenda floral.



Presidida por el Comandante de la Fuerza de Superficie, contralmirante, Gonzalo Gambirazio Martini, se celebró el 4to. Aniversario de la creación de la División de Corbetas Misileras, en una fiesta de confraternidad naval llevada a cabo en el Club "Contramaestre Dueñas". El Comandante de dicha División, C. de N. Juan Freyre, resaltó la misión de las corbetas misileras, en el teatro de la guerra naval moderna.



Instantes de grata recordación se suscitó entre los ex-cadetes navales al recorrer las instalaciones y visitar las unidades de la Fuerza de Aviación Naval, la cual ha logrado sorprendente adelanto en los últimos años ubicándose entre las mejores de América. En la foto, los ex-cadetes navales son acompañados por el Comandante de la citada Fuerza, contralmirante, Augusto Vargas Prada.



Agregados Castrenses acreditados en el Perú, en su reciente visita a la Fuerza Naval de la Amazonía, recorrieron sus diferentes instalaciones acompañados por el Comandante de la V Zona Naval, contralmirante Raúl Parra Maza. En la foto, el Presidente de la Asociación de Agregados Castrenses coronel, Francisco Ricardo Salas, Agregado militar de Argentina durante el almuerzo ofrecido en la Villa Naval.



El Jefe del Estado Mayor General de la Marina, Vicealmirante, Víctor Nicolini del Castillo, está acompañado por las secretarias que laboran en las diferentes Direcciones del Ministerio de Marina, durante el homenaje que el 26 de abril se les tributó por el "Día de la Secretaria". Palabras alusivas, obsequios y abrazos se dedicaron en ocasión de este significativo día.

MAS SERVICIO EN MENOR TIEMPO

mutual naval

Av. RAFAEL ESCARDO 665 – MARANGA

EL ESFUERZO DE CADA UNO CONTRIBUYE AL BIENESTAR DE TODOS





PRESTAMOS

ESFUERZO

AHORROS

ASOCIACION PRO VIVIENDA "ALMIRANTE GRAU"

apag

CADA SOL AHORRADO...LE PERMITE OBTENER UN LADRILLO DE SU CASA PROPIA.

1

93.76%

TASA EFECTIVA ANUAL

AHORRO NAVAL

Pago mensual de intereses

Tasa nominal de 68 o/o capitalizados mensualmente

Depósitos de Libre Disposición...

Facilidad de mancomunar la cuenta

Monto mínimo de apertura S/. 50,000.00

Depósitos mensuales mediante descuento por planilla... ***Marque el*** 1

PAGO DE HABERES

Otro gran servicio de Mutual Naval.

Obtenga rendimiento financiero de sus haberes, solicitando su depósito automático en su Libreta de AHORRO NAVAL. Mensualmente se pagan los intereses sobre el saldo promedio evitándose largas esperas... ***Marque el*** 3

3

2

103.26%

TASA EFECTIVA ANUAL

AHORROS CAPITALIZACION REGULAR

Ahorro periódico con capitalización diaria

Pago de Intereses mensuales

Disponibilidad a los 90 días

Ahorro mínimo mensual S/. 100,000.00

descontable por planilla... ***Marque el*** 2

12 CREDITOS A SOLA FIRMA 48 HORAS 3 6 9

113.75

TASA EFECTIVA ANUAL

PLAZO FIJO NAVAL

Sistema de plazo flexible de máxima rentabilidad

Apertura de su Certificado a Plazo Fijo, a partir de S/. 500,000. con atención personal y reservada... *Visítenos.*

mutual naval

mutual naval

AMCV Y CAJA DE AHORRO Y PRESTAMO PARA VIVIENDA

MAS SERVICIO EN MENOR TIEMPO

¡ PRESTAMOS EN 48 HORAS !

¡¡¡¡... INCREIBLE .....

PARA LOS MIEMBROS DE LA MARINA DE GUERRA.....



MONTO MAXIMO	:	S/. 10'000,000
PLAZO	:	24 meses
INTERES	:	63. 5 o/o (*)
COMISION	:	2.5 o/o del monto solicitado, por una sola vez.

GARANTIA :

DESCUENTO POR PLANILLA

Contar con 15 años de Servicios o presentar Garante con la antigüedad requerida.

(*) 12 puntos menos de lo que cobran otras Instituciones Financieras (75. 5 o/o).

REQUISITOS

- Ser asociado y tener 3 meses de antigüedad.
- Fotocopia CIP. y L.T. del solicitante
- Fotocopia L.E. y L.T. de la esposa
- Fotocopia del Sobre de Pago (último mes)
- Certificado de Tiempo de Servicios y Composición Familiar, expedido por la Dirección de Personal del Ministerio de Marina.

INFORMES: DPTO. DE CREDITOS

AV. R. ESCARDO 665
MARANGA - SAN MIGUEL



LUBRICANTES:

. Automotrices
. Industriales
. Marinos
. Aviación

Castrol del Perú S.A.

Camino Real 111 of. 216
San Isidro Telf. 40 45 22

En el Bazar Naval, todo el año y todos los días es día de mamá

Bajo el lema de "Todo el año y todos los días es tu día Mamá", el Bazar de la Marina organizó una atractiva campaña de ventas destinada a posibilitar una mayor alegría y bienestar a la MADRE NAVAL con motivo de acercarse el tradicional Día de la Madre.

Precios congelados, saldos del 84 y nuevos equipos de la línea Sanyo, así como una gran variedad de artículos indispensables para ella, fueron la característica principal de esta singular promoción en la cual no se escatimó las mayores facilidades, tales como descuentos en créditos y contado en los stands de los concesionarios y por supuesto, en el stand naval.



NAVALGRAMA

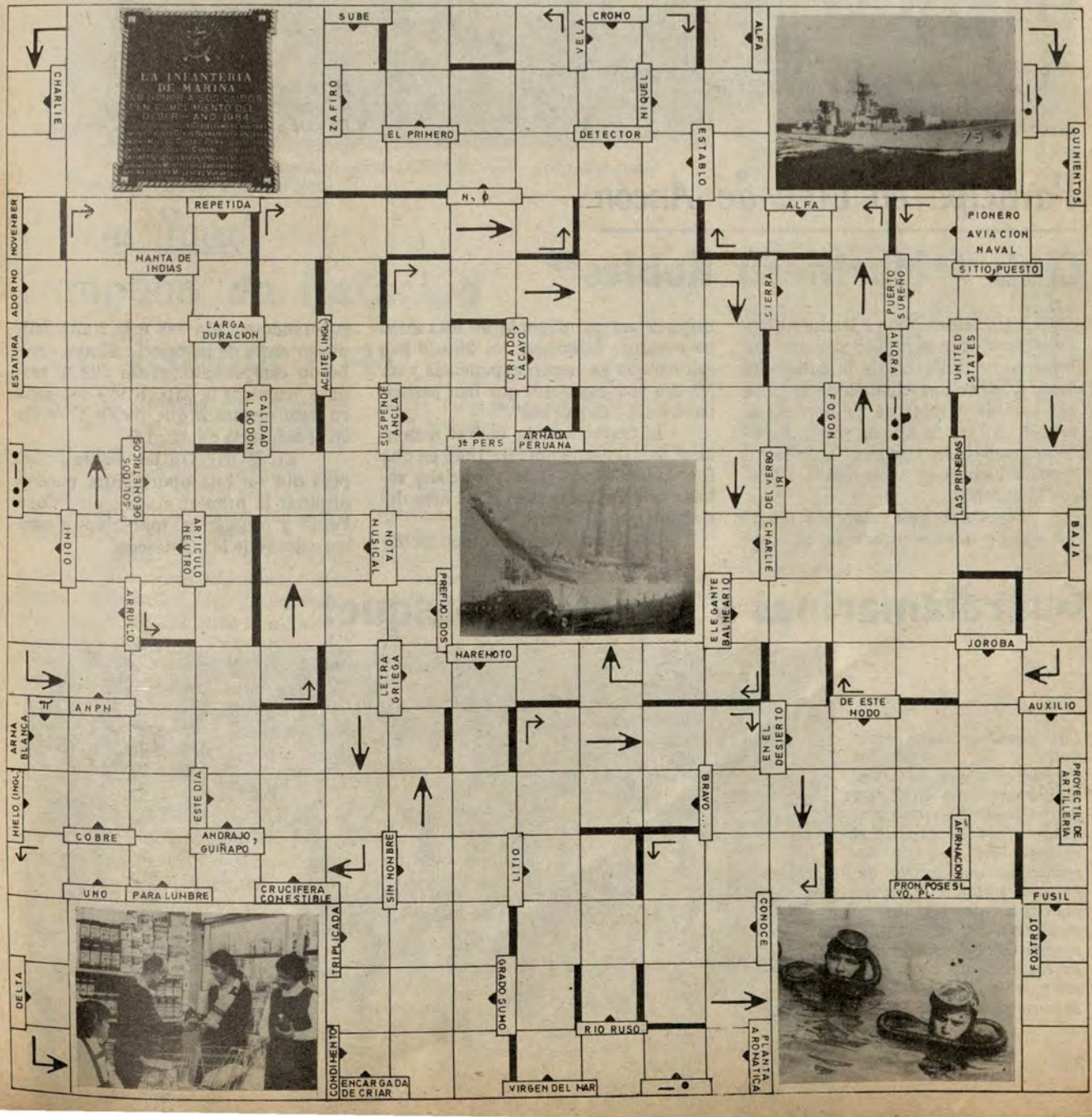

Primeras Olimpiadas Internas

División de Destructores Antisubmarinos

Más de una centena de deportistas pertenecientes a la División de Destructores Antisubmarinos de la Armada, iniciaron el 9 de abril último su participación en las PRIMERAS OLIMPIADAS INTERNAS en el campo deportivo del Club "Grumete Medina".

Durante las justas deportivas se disputará el hermoso trofeo donado por el Comandante de la División de Destructores Antisubmarinos, Capitán de Navío Jaime Pacheco Quevedo.

El encargado de tomar juramento a los flamantes equipistas fue el profesor Carlos Meza, destacado deportista nacional y actual docente de la Escuela Naval del Perú.

Por otro lado, los deportistas tendrán ocasión de demostrar sus habilidades y preferencias en once disciplinas deportivas, elegidas por los propios competidores.

En las referidas olimpiadas se disputarán torneos de Fulbito, Remo, Fútbol, Natación, Tiro con fusil, Tiro con pistola, Vóley, Nudo de Guerra, Básket, Boga en falúa y Boga en bote inflamable.

Los equipos participantes son los siguientes: B.A.P. "Bolognesi", B.A.P. "Quiñones", B.A.P. "Guise", B.A.P. "Gálvez", B.A.P. "Diez Canseco" y B.A.P. "Villar" y B.A.P. "Castilla".



Hermosas damas amadrinaron los aguerridos equipos de DIVDES.

Participa en Liga de Ancón

Club "Marinero Robles"

El tradicional club "Marinero Robles" que agrupa al personal subalterno de la Fuerza de Infantería de Marina, viene participando en el Campeonato de Fútbol de Primera Amateur de la Liga de Ancón, con un renovado plantel de jugadores bajo la dirección técnica de su entrenador Víctor Caballero.

El equipo está integrado por el 70 o/o de nuevos jugadores, que por primera vez participarán en esta clase de eventos. Asimismo, un 20 o/o son valores que ya tienen experiencia y un 10 o/o son jugadores que han participado en la "Copa Perú".

La trayectoria del club se remonta al mes de setiembre de 1946 en que fue fundado por jefes y oficiales subalternos que laboraban en el área denominada el "Polvorín".

Posteriormente, el equipo ha ido superándose cada vez más, hasta definir en varias de las oportunidades el referido campeonato, razón que le permite acumular la experiencia necesaria en este certamen que recién se inicia en el balneario de Ancón.

EL MONITOR les augura éxitos para que en esta oportunidad puedan disputar la primera etapa de la "Copa Perú" y otorgar así mas triunfos para los colores de la institución.

Guardiamarinas y Cadetes - Básquet



Los guardiamarinos españoles y sus colegas los Cadetes Navales del Perú confraternizaron en el programa basketbolístico realizado el 24 de abril en el coliseo San Luis de Barranco, al que asistió numeroso público, principalmente de las esferas juveniles. En la vista se aprecia a los integrantes de los equipos contendores y, al fondo, la entusiasta barra naval.

Aviación Naval obtiene

Copa "Marinero Unanue"

La copa "Marinero Unanue", disputada entre más de 63 equipos de fulbito, representativos de buques y dependencias de la Armada, fue obtenida en forma brillante por el elenco de la Fuerza de Aviación Naval, tras de vencer al cuadro favorito de la Policía Naval por la cuenta de 2 goles a 1.

El encuentro se disputó el miércoles 3 de abril, en las instalaciones deportivas del club "Grumete Medina" donde se dieron cita los finalistas del encuentro de fondo sostenidas, entre los elencos de la Fuerza de Aviación Naval y Policía Naval, respectivamente.

Ambos equipos protagonizaron un encuentro vibrante, tras de empatar en el primer tiempo. Luego en el segundo período, en avances sorprendentes el alumno Alfredo Fuentes de la Aviación Naval, doblegó al golero Manuel Landa de Policía Naval en dos oportunidades.



Los bravos aviadores navales se hicieron acreedores al hermoso trofeo.

En esta ocasión no podían faltar las tradicionales "barras navales", que en todo momento animaron a sus parciales, dándoles ánimo y fuerza en las jugadas sostenidas entre ambas escuadras.

El equipo campeón estuvo integrado por los siguientes jugadores: Carlos Angeles León, Onésimo Aguilar, Carlos Cuya, Raúl Campos, Luciano Pérez, Alfredo Fuentes, Santiago Quispe y Alex Pérez.



El equipo Campeón posando con COMAVINAV, contralmirante Augusto Vargas Prada Perales.

Policía Naval

Campeón de Natación Interdependencias

Con un sorprendente triunfo, el representativo de la Policía Naval se coronó campeón durante el Torneo de Natación Inter Dependencias, correspondiente a la temporada de verano, en el Club de Cabos, Marineros y Grumetes "Grumete Medina".

El elenco de la Policía Naval acumuló 270 puntos, ubicándose en la primera colocación, seguido por el representativo de la Fuerza de Aviación Naval con 250 y de Informática del Estado Mayor General de la Marina con 140 puntos respectivamente.

La pileta del "Grumete Medina" sirvió de escenario en esta oportunidad a más de 60 nadadores pertenecientes a buques y dependencias de la Armada.

Al concluir la temporada, el alumno Onésimo Aguilar de la Fuerza de Aviación Naval, fue considerado como el mejor exponente en la especialidad Libre, completando los 25 metros en 16 segundos y 2 décimas.

Asimismo, el grumete Washington Ludeña de la Policía Naval sobresalió en la especialidad de "pecho" con 22''08 décimas, en tanto que en "espalda" el grumete Mario Martínez de la Oficina de Informática logró 21''04 décimas.

Por otro lado en la posta 4 x 25 estilo "libre" el cuarteto de la Fuerza de Aviación Naval integrado por los alumnos Bartolomé Poma, Luis López, Pedro Borja y Onésimo Aguilar se adjudicó el primer puesto.

Los ganadores fueron premiados con sendas medallas y premios especiales otorgados por el Departamento de Recreación de la Dirección de Bienestar de la Marina.



Premio al fructífero esfuerzo.



¡Festejando el triunfo!





1. *¡Adiós Lurín! Terminó la temporada de verano en el Club de Playa el cual fue muy concurrido en los meses estivos.*

2. *Ricardo Palma nos espera en nuestro Club de Campo ¡Nos vemos con el Sol*

3. *La Aviación Naval siempre lista: un helicóptero se aproxima para posamiento en una fragata.*

4. *Homenaje del Alto Mando a los Infantes de Marina caídos en defensa de nuestro país.*

5. *Inauguración de la primera etapa del Liceo Guise en San Borja. La satisfacción de una meta cumplida.*

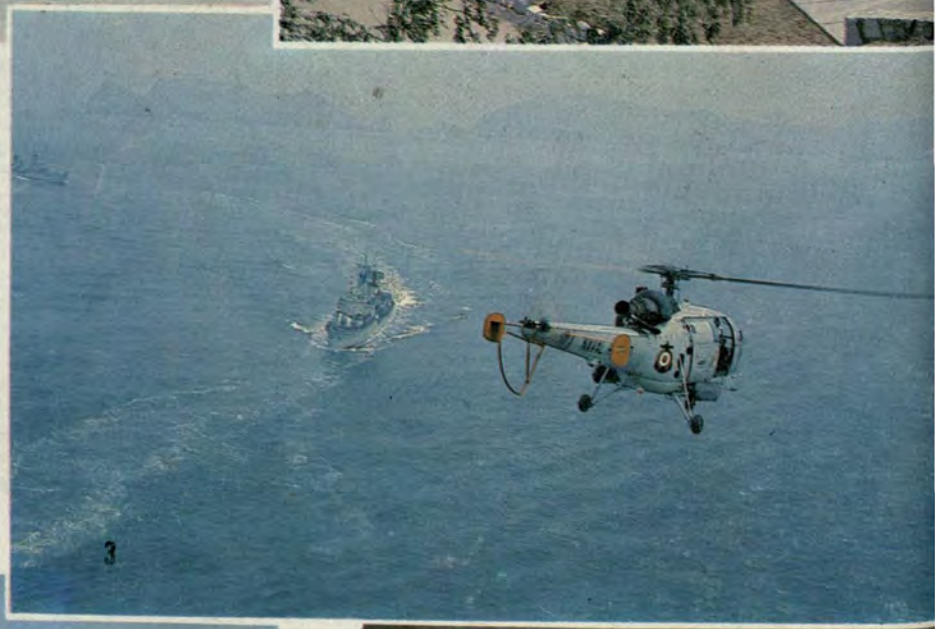





el monitor

ORGANO INFORMATIVO DE LA MARINA
DE GUERRA DEL PERU
Lima-Perú - Mayo 1985 - No. 157

¡SIGUIENDO AL SOL!

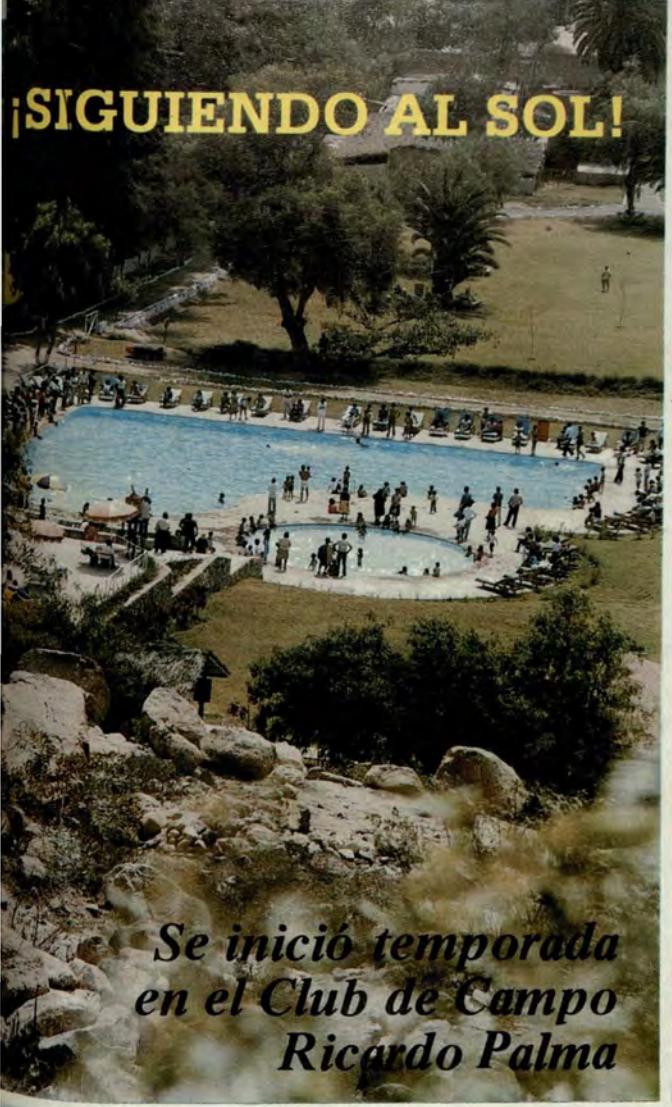

Se inició temporada en el Club de Campo Ricardo Palma

PERU PRESENTE EN LA ANTARTIDA

Marina de Guerra conducirá expedición

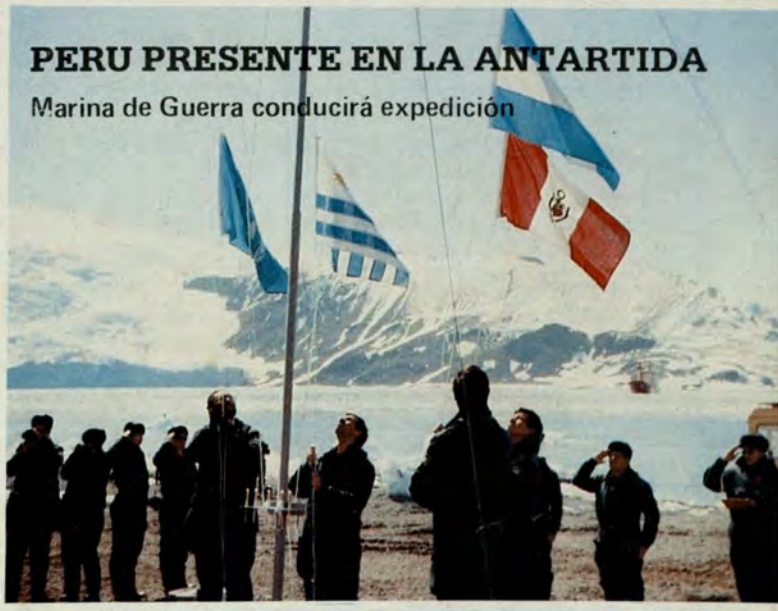

50 años operando en la Amazonía
BAP "AMAZONAS" Y BAP "LORETO"



F.N.A. en la conquista de la Selva

Editorial

¡MADRE! ¡AQUI ESTAN TUS HIJOS!

Hay una mujer, única, excepcional, que tiene de divino porque es la obra que Dios puso en el mundo, Eva, destinada a ser tronco de la especie humana y antecesora de otra Madre excelsa, María, toda pulcra e inmaculada, madre también, por excelencia, medianera universal, hacia la cual Cristo, en la cumbre del Calvario, culminación de su amoroso sacrificio, le dijo desde el leño de la Cruz: "Madre, he ahí a tu Hijo" simbolizando en Juan, el discípulo amado, los hijos de la fe que dejaba redimidos tras su cruenta inmolación.

Espiritualmente no sabemos de dónde venimos pero sí conocemos que nuestra madre nos llevó con sufrimiento en su ser y que con sufrimiento inmenso nos hizo ver la luz por vez primera, exponiendo su vida por la nuestra como lo hace siempre a lo largo de su existencia que transcurre en medio del temor de que su hijo pueda tener algún percance, no pueda alcanzar lo que ella soñó cuando lo acunó en su seno, cuando la incertidumbre de la vida plena de peligros y sinsabores lo absorba en el tráfago de un mundo cada vez más complicado, más alejado de los sanos principios de la moral, en el que, como dijo Espronceda, se alza la razón atea, con la sacrílega idea de derribar a Dios del cielo.

Puras y escasas son las alegrías de toda madre. Goza con los primeros balbuceos del hijo que la recompensa por lo general pronunciando en medio de sus risas la palabra "Mamá", que la llena de gozo y por sí sola compensa en un instante meses de sufrimiento en gestación, horas de dolor en el alumbramiento.

En sus momentos de soledad goza, también, cantando canciones de cuna, arrullando tiernamente nuestros sueños, dando todo de sí sin mezquinar lo más mínimo. Entonces sueña y ambiciona para la carne de su carne lo mejor de lo mejor. Y así discurre su existencia entre puras y tiernas alegrías, demasiado cortas quizá aunque de una intensidad incomparable, y angustias o preocupaciones por los quebrantos del niño en sus primeros años, que también la agobian a media que el fruto de sus entrañas crece y desarrolla.

El rumbo que imprime el hijo en la vida hace a la madre revestirse de una coraza interior. ¡Anda, hijo!, le ordena cuando el deber lo llama, por más que la corroa el sufrimiento interno. Es la madre que trae hijos al mundo para que defiendan a la Patria desde los más variados ángulos, como maestro cuando transmite e inculca conocimientos y procedimientos; como médico cuando mitiga dolores o salva vidas; como abogado cuando defiende los derechos de la Nación; como marino cuando otea el horizonte en busca del enemigo, cuando se le enfrenta sin importarle diferencias de armamento pero decidido con firmeza a triunfar o morir en la demanda, cuando el grueso oleaje remece el navío en el proceloso océano y parece hacerle desaparecer entre la sima y la cresta de la ola.

La madre del marino es, puede decirse, la encarnación de la Mater Dolorosa pues, sea cual fuere la especialidad de quienes estamos preparados para la acción bélica inmediata en resguardo de los sagrados derechos de la República, en todos ellos se corre riesgos profundos que llevan a la madre a duplicar su confianza en Dios. ¡Mi hijo! reza cuando le sabe en situación de riesgo; ¡Mi hijo! abraza cuando retorna a salvo. ¡Mi hijo! presenta con orgullo a quien luce con gallardía el impoluto y níveo uniforme de los defensores del Perú.

Pero cuando ¡ay! no retorna, sólo el Supremo Hacedor es testigo del infinito sufrimiento que no alcanza a amortiguar la conciencia del deber que ha cumplido, que comprende, que valora, pero que la sume en el más grande de los dolores.

Por esto, madre nuestra, estás siempre en el altar de nuestros corazones. Cuando te vemos se acrecienta nuestro amor y cuando te recordamos se sublima nuestro sentimiento. No hay nadie, como tú, madre mía, pan espiritual de cada día, consuelo de tus afligidos hijos, refugio de nuestras penas, sinsabores y ansiedades. Presente o ausente eres nuestra. Eres mía, madre, porque eres algo que jamás podrán quitarme y te siento propia, con una propiedad que Dios bendice porque muchas veces está regada con tus lágrimas y con las mías.

el monitor

Director: C. de N. Carlos Ponce Canessa. Jefe de Operaciones: C. de F. Néstor Garrido Guevara. Diseño y Coordinación: Cecilia Mazzini. Diagramación: César Zúñiga Murillo. Jefe de Prensa: Ricardo Vega Pardo. Redacción: Sixto Huanambal Peralta y Pedro Flórez Garmendia. Coordinador Fotográfico: Jesús Torres Chavera. Fotos: Fotografía DIMAR, T3 Felipe Luna. Secretaria: Juana Jiménez G. Impresión: Abril Editores e Impresores. Redacción: Ministerio de Marina. Av. Salaverry Cdra. 24. Teléfono: 635151. Anexos 226–240. Lima-Perú.

Marina conmemoró el 2 de Mayo en Plaza Santa Rosa

Combate Naval del Callao

En el marco de una imponente ceremonia cívico patriótica, la Marina de Guerra del Perú rememoró y tributó emotivo homenaje a sus oficiales y tripulantes que participaron en la heroica gesta del 2 de Mayo de 1866 en el Fuerte Santa Rosa de Chucuito, en cuya plaza por primera vez se realizó dicho acto conmemorativo.

La ceremonia fue presidida por el Comandante General de la Marina, almirante Gerónimo Cafferata Marazzi, quien estuvo acompañado por el Jefe del Estado Mayor General de la Marina, vicealmirante Víctor Nicolini del Castillo, el Comandante de la Segunda Zona Naval, vicealmirante Víctor Ramírez Isola, el alcalde del Callao, jefe y oficiales de la Marina, así como delegaciones de la Fuerza Armada y Fuerzas Policiales.

Se inició la ceremonia con la entonación del Himno Nacional, para procederse luego a la develación de una placa conmemorativa en el obelisco de la plaza Santa Rosa. La develación estuvo a cargo del Comandante General de la Marina y del presidente de la Asociación de Ex-Cadetes Navales, vicealmirante (r) Rafael Durán Rey. En ella están grabadas las siguientes frases: "En este lugar estuvo el Fuerte Santa Rosa, comandado por el capitán de navío Alejandro Muñoz el 2 de mayo de 1866 donde combatieron 84 miembros de la Marina de Guerra del Perú."

Luego de la develación se colocaron ofrendas florales. En representación de la Marina de Guerra del Perú lo hizo el Comandante General de la Marina y el Jefe del Estado Mayor General de la Marina, y por parte de la Municipalidad del Callao lo hizo su burgomaestre, Miguel Monteverde Wing.

El discurso de orden estuvo a cargo del Presidente de la Asociación de Ex-Cadetes Navales, quien expresó: "Nos hemos reunido hoy en esta Plaza Santa Rosa de Chucuito; en este lugar donde hace 119 años estuvo emplazado el fuerte del mismo nombre que participó junto con otros once, entre torres, fuertes y baterías, en la defensa del Callao en el Combate del 2 de Mayo de 1866".

A continuación hizo una documentada relación de hechos de la épica jornada realizada en esta plaza por los heroicos marinos peruanos.

Por su parte, el Comandante General de la Marina, dijo: "La defensa de la patria conlleva en sus entrañas los más excelsos valores de la peruanidad. Es por ello y por muchas razones que hoy la Marina de Guerra del Perú, fiel al cumplimiento de sus deberes cívicos y militares, se hace presente en esta plaza chalaca para rendir homenaje sobre el escenario auténtico a sus oficiales y tripulantes que combatieron en el fuerte Santa Rosa.

119 años han transcurrido y hoy nos congregamos civiles y militares —continuó el almirante Cafferata— para rendirles una vez más nuestra admiración y gratitud.

La gesta cumplida por tan insignes combatientes, es heredad que ennoblece al pueblo peruano y es exigencia que nos compromete para alcanzar un Perú grande y poderoso.

El 2 de Mayo, —añadió— es una fecha que se debe recordar porque fue un acto de valor y de fe, un momento de ejemplo del espíritu nacional, enemigo de la opresión y amante de la libertad."

Luego de fustigar el terrorismo, dijo: "Hoy nuestra querida patria sufre la agresión de hordas desquiciadas que rasgan las entrañas, derramando sangre inocente de humildes conciudadanos, y la libertad y esfuerzos cotidianos de un pueblo se ven atropellados por criminales profesionales; el terrorismo y la violencia intentan detener el camino de la ciudadanía hacia su desarrollo y conquista de sus más caros ideales, así como alterar la paz y el orden, elementos necesarios para el desenvolvimiento de una sociedad que busca su realización mediante el trabajo denodado de sus hijos".

Al finalizar, el Comandante General de la Marina dijo: "Gesta como la que hoy conmemoramos, compromete ante la serenidad del mar de nuestro Gran Almirante Grau que, siguiendo el ejemplo de esta gloria, compartida por marinos, militares y civiles, nos obliga a ponernos de pie firmes y decididos para hacer respetar a nuestra querida nación".

El fervoroso acto culminó con la entonación del Himno de la Marina de Guerra del Perú.



El almirante Cafferata y el presidente de la Asociación de Ex-Cadetes Navales, vicealmirante (r) Rafael Durán, luego de develar la placa recordatoria.

EN LA PLAZA JOSE GALVEZ DEL CALLAO

Con idéntico júbilo, el combate del 2 de Mayo de 1866 fue conmemorado en la Plaza José Gálvez del Callao con una ceremonia presidida por el Jefe de Estado arquitecto Fernando Belaúnde Terry y al que asistieron ministros de Estado, altos jefes y oficiales de las Fuerzas Armadas, parlamentarios, miembros del poder judicial y representantes de las diversas organizaciones patrióticas y culturales del Callao.

En el curso de la ceremonia, el obispo del Callao Monseñor Ricardo Durán Florez, al oficiar el acto litúrgico, relevó la acción patriótica de los héroes del 2 de mayo, condenó al terrorismo y exhortó a venerar a nuestros héroes. En su turno, igualmente el alcalde del Callao Dr. Miguel Monteverde Wing, destacó el valor y patriotismo de quienes tomaron parte en esta trascendente acción con el que culmina una de las etapas más brillantes del Perú en el proceso de su independencia.

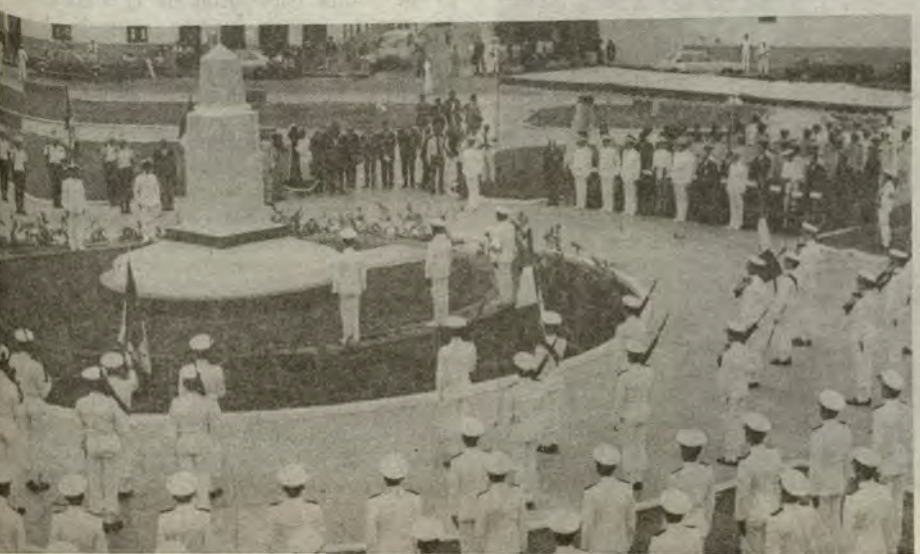

Vista panorámica de la Plaza Santa Rosa durante la ceremonia.

Presentan al C. Alm. Alfonso Panizo Z.

Director Ejecutivo del Centro Médico Naval CMST

Para brindar mayor apoyo administrativo al cuerpo médico naval, y a fin de que no se distraigan los esfuerzos de los profesionales que lo conforman para dedicarse íntegra y exclusivamente al área que compete a la salud, el Alto Mando Naval ha creado la Dirección Ejecutiva del Centro Médico Naval.

Para la puesta en marcha de la flamante Dirección, mediante R.S. 0179-85, de 29 de abril del presente año, se ha nombrado como su Director al contralmirante Alfonso Panizo Zariquiey, quien fue presentado el 2 de mayo por el Director General del Personal, vicealmirante José Carcelén Basurto ante el personal del Centro Médico Naval.

El contralmirante Panizo Z., quien viene de desempeñarse en el Estado Mayor General de la Marina, ha sido igualmente Director de Proyectos Navales de la Dirección General de Material, Sub-Director de la Escuela Naval y Comandante de la Fuerza de Submarinos, entre otros cargos ejercidos durante su carrera naval.



El Director General del Personal, vicealmirante José Carcelén Basurto, presenta al nuevo Director Ejecutivo del Centro Médico Naval.

Amistad peruano–panameña

Acuerdo de Cooperación mutua entre ambas marinas

Con la finalidad de conocer la organización de la Marina de Guerra del Perú, se encuentra entre nosotros el Comandante de la Marina de las Fuerzas de Defensa de Panamá, capitán de corbeta Jorge Humberto Correa Muñoz, cumpliendo una de las estipulaciones del acuerdo de cooperación mutua firmado entre ambas Marinas de Guerra.

Durante su estada en nuestro país, el marino panameño estudiará nuestras ordenanzas navales, la composición de nuestras Fuerzas y cumplirá, asimismo, un período de embarco en diversas unidades, tanto de la Fuerza Naval del Pacífico como de la Fuerza Naval de la Amazonía.

Por otra parte, el segundo en el comando de la Marina de Panamá, teniente de navío, José Reinaldo Rosas Rosas se encuentra realizando prácticas a bordo de los buques de nuestras Fuerzas Navales y en las patrulleras guardacostas, las cuales finalizarán a principios del próximo año. Seguidamente, el citado oficial se incorporará a la Escuela Superior de Guerra Naval para participar en el curso de Comando y Estado Mayor.

Finalmente, en el marco de este acuerdo, se contempla el entrenamiento de treinta tripulantes de la marina panameña, quienes forman parte de la dotación de la Escuela de Reclutas, situada en la Estación Naval de San Lorenzo. Al concluir su formación en aulas, ellos también se embarcarán en las diferentes unidades de nuestras Fuerzas Navales y en las que pertenecen a la Dirección General de Capitanías y Guardacostas.



El capitán de corbeta Jorge H. Correa entrega un significativo presente recordatorio al jefe del Estado Mayor General de la Marina, vicealmirante Víctor Nicolini del Castillo.

En XII Conferencia Naval Interamericana

COMGEMAR expuso ponencia de la M.G.P.

De altamente positiva ha sido calificada por expertos y la prensa internacional la décimosegunda Conferencia Naval Interamericana que se desarrolló en Norfolk, Estados Unidos de América, en la cual el almirante Gerónimo Cafferata Marazzi tomó parte, sustentando la ponencia de la Marina de Guerra del Perú sobre "El Resurgimiento de Acciones de Guerra Revolucionaria, Evaluación, Acciones y Estrategias".

A este certamen continental, que se realizó entre los días 6 y 11 de mayo, se dieron cita los Comandantes Generales de las Marinas de Guerra del continente con el fin de orientar y poner en marcha los principios que animan las relaciones de los países de América en el lineamiento institucional del TIAR (Tratado Interamericano de Asistencia Recíproca), en lo que atañe a las concordancias de aspiraciones de nuestras diversas Armadas.

Al señalar y condenar el peligroso fenómeno contemporáneo, el almirante Cafferata señaló la urgencia de "definir una estrategia concordada entre las Marinas de América para enfrentar el complejo problema subversivo que, tarde o temprano, comprometerá el ámbito naval de los países latinoamericanos".

Se preocupó por la imperante necesidad de evaluar la eficacia de las soluciones estrictamente militares al problema subversivo, que al ser ejecutadas en la práctica en forma unilateral, constituyen un factor de multiplicación de la violencia y favorecen los intereses de la subversión. Para ello, dijo que "es necesario que se sustente un acuerdo para dar, por lo menos en el ámbito naval, una respuesta oportuna e integral para reducir los riesgos de impregnación ideológica y neutralizar la violencia".

El alto jefe naval peruano, al referirse a la conducta asesina de los subversivos, la calificó "como características genéricas a escala mundial de la motivación ideológica, independientemente de la situación socioeconómica y cultural del país donde operan".

En otro pasaje de su apreciación dijo que "el terror no actúa solo. Se complementa con acciones para desprestigiar y debilitar internamente a nuestras instituciones armadas, porque constituimos el mayor obstáculo para que alcance sus propósitos", observando que "bajo el uso interesado de los principios de defensa de los derechos humanos, actualmente se pretende limitar o incapacitar a nuestras Fuerzas Armadas, presentando a nuestra legítima defensa del orden como una acción genocida".

Aquí fue rotundo en afirmar: "En esta tarea concurren organizaciones internacionales e incluso algunos organismos de la prensa libre que sensibilizan a la opinión pública internacional y dan cobertura publicitaria a quienes proporcionan la violencia injusta".

Ante tales circunstancias, el almirante Cafferata instó a los asistentes de la Conferencia Naval Interamericana para la puesta en marcha de mecanismos eficaces que cohesionen los esfuerzos del continente frente al mismo enemigo común: la subversión, y exhortó a las Marinas de América, expresando con su peculiar estilo que "nuestra propuesta se funda en el principio de corresponsabilidad y en la obligación de que las conferencias navales interamericanas ofrezcan a nuestras Marinas y a nuestros gobiernos las bases para el tratamiento de los problemas que, como la subversión, amenazan la estabilidad del ordenamiento jurídico-político de nuestros países y la subsistencia de nuestra cultura occidental y cristiana en el continente".

Al finalizar su ponencia, nuestro Comandante General fue efusivamente felicitado por las autoridades navales de los países hermanos asistentes a esta importante cita, relevándose que en su exposición se hace sentir el interés común de unir a nuestras Marinas y a nuestros pueblos, no sólo por los hechos comunes de gloria vividos a través de la historia, sino también por la cohesión de ideales para resolver los problemas contemporáneos que afectan el cumplimiento de la misión de nuestras Marinas.

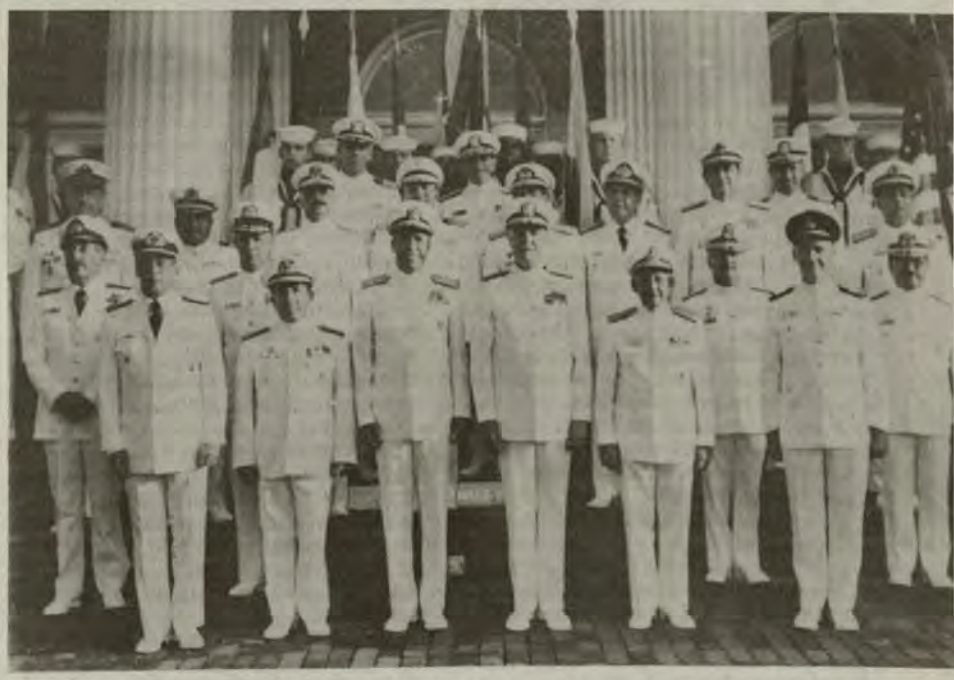

Comandantes Generales de las Marinas de Guerra Americanas que asistieron a la Décimosegunda Conferencia Naval Interamericana.

CONCEPTOS DEL ALMIRANTE JAMES D. WATKINS JEFE DE OPERACIONES NAVALES

Durante sus palabras de despedida de esta cita naval, el almirante James D. Watkins, Jefe de Operaciones Navales de Estados Unidos de América, luego de destacar los temas de alto profesionalismo expuesto en la conferencia y de relevar los intereses estratégicos marítimos que "nos afectan a cada uno de nosotros como guías navales y como compañeros en la defensa colectiva y seguridad mutua de nuestro hemisferio", expresó lo siguiente: "Cuando esta conferencia se convocó, les hablé de la necesidad de afirmarnos en la defensa de las Américas y de la importancia para todos nosotros de hablar con una voz al respecto de los temas marítimos que nos confronta. Y, hace unos pocos días, escuchamos con gran interés y emoción a nuestro compañero peruano, el almirante Cafferata, cuando con tanto profesionalismo y elocuencia compartió con nosotros los efectos de la subversión en las Américas fomentada por los tentáculos de gran alcance del comunismo internacional y que, de una manera u otra toca a las vidas de todos nosotros. Añadió luego el alto jefe naval: "Cuando salimos de esta conferencia, llevemos con nosotros un mensaje a nuestros líderes nacionales del problema complejo que nos presentan las técnicas subversivas y nuestra necesidad de confrontarlas conjuntamente, aunando todos nuestros esfuerzos para movilizar las fuerzas colectivas socio-económicas, políticas y militares necesarias para vencer este serio problema global".

MAYO: mes de Glorias

El mes de mayo es pródigo en hechos ilustres, señalados y heroicos, acaecidos a lo largo de la historia de la Marina de Guerra del Perú.

Así como no es dable creer en una religión sin santos, tampoco lo es creer en una patria sin héroes. Sin la aureola que los circunda —dice un destacado historiador nacional— no habría luz para los pueblos y las naciones carecerían de ideal. Los grandes guerreros serán siempre los núcleos generadores y los radiantes ejes de la historia.

El héroe es como una estrella que da luz y señala el camino a recorrer; y su imagen es enorme tanto en el triunfo como en la inmolación, cuando la victoria le esquiva sus favores.

Nuestra Marina ha orlado la augusta frente de la Patria con innumerables héroes que subieron al altar del sacrificio para que el Perú fuera grande. No creyeron en un Perú sin su grandeza; y su legado es eterno, y su cimiente es perdurable, porque nos abrieron un surco de gloria para que transitásemos por él, ansiosos de conquistar para nuestro país el mejor lugar bajo el sol.

A través del caleidoscopio magnífico de la Marina de Guerra del Perú, se contempla el mes de mayo tachonado de soles que iluminan no sólo el mar sino también el suelo de esta Patria llamada a ser poderosa por la unión y el esfuerzo de todos sus hijos, porque el marino sabe defenderla y enaltecerla también en tierra firme cuando alguien osa alevemente mancillarla.



Vista de las baterías de defensa en el Combate del 2 de Mayo.

JUAN NOEL

La memorable proeza de Juan Noel, en la noche del 2 de mayo de 1853, es el cortinaje de boca que se alza en este mes que ostenta un gran fondo de honor y un trasfondo de gloria.

El capitán de navío Juan Noel, experto conocedor del mar y de su nave, la fragata "Mercedes", advirtió al General Allende, Ministro de Guerra y de Marina y jefe de la expedición, que la orden que éste diera de partir de Casma hacia el Callao, no era oportuna por el mal estado del mar y del viento en una costa peligrosa.

Ante la insistencia del Ministro, el hombre de mar cedió paso al subalterno obediente y valeroso, el conocimiento a la virtud, y el profesionalismo al cumplimiento del deber; y es así como, en acatamiento fiel y consciente de una orden, el Comandante Noel enrrumbó su buque hacia el Callao, en la noche del 2 de mayo de 1853.

Saliendo de la bahía de Casma y al arreciar el viento, el velamen de la "Mercedes" sufrió seria avería, colisionando de lleno con la roca Negra, produciéndose el desastre.

En cumplimiento de las más puras y preclaras tradiciones navales, y después de heroicos esfuerzos para disminuir la magnitud de la catástrofe, Noel no quiso sobrevivir a su buque y se hundió con él.

Al embarcar en un bote de auxilio al Ministro Allende y otras personas, así como a su esposa que, con llanto le pedía el abandono de la nave, Allende le pregunto —"¿Y Ud. Comandante?"—, "Yo, respondió el marino, trataré de salvar mi buque o pereceré con él".

El parte del Comandante del "Rímac", Ramón Vallerriestra, dice: "El Comandante Noel, que según todos los datos adquiridos permaneció sobre la regala de babor resistiéndose a embarcarse como se lo exigían algunos individuos del buque (entre ellos, un esclavo suyo, que se ha salvado), no ha aparecido, y creo infalible su pérdida".

El presidente Echenique expidió el siguiente decreto de 10 de mayo de 1854: "Deseando el gobierno honrar la memoria del capitán de navío don Juan Noel que, arrostrando los peligros con valor y serenidad, se sacrificó heroicamente el 2 de este mes en el naufragio de la fragata de guerra 'Mercedes' que comandaba, y dar a sus compañeros de armas un noble recuerdo, se resuelve: que el vapor 'Rímac' lleve su nombre; y que su retrato se coloque en la cámara de oficiales de los buques de la Armada, costeado por el Estado".

El nombre de Noel, al ser cantado en el Himno de la Marina de Guerra, perenniza su memoria y nos reitera su legado de obediencia, serenidad y valor.

COMBATE NAVAL DEL CALLAO

En el Combate Naval del 2 de Mayo de 1866, fue destacadísima la tarea patriótica cumplida por nuestra Marina, al ocupar lugar de máximo riesgo y de avanzada. Con la gallardía que en la Marina es una constante, nuestros buques desde un primer momento dieron cara a la poderosa flota española, como el "Tumbes" tratando de embestir a las fragatas hispanas, y el "Loa" y el "Victoria" cañoneando a la escuadra enemiga.

Ciento cincuentiun oficiales de Marina —desde contralmirantes hasta guardiamarinas— en su noble afán de participar en la contienda, no dudaron un instante en aceptar incluso puestos inferiores a su rango; y los alumnos de la Escuela Naval escribieron una página gloriosa al caer heridos y dos de ellos muertos junto a sus baterías.

COMBATE DE IQUIQUE

El 21 de mayo de 1879, está cincelado con letras de oro en los fastos de nuestra historia. A partir de entonces, la minúscula nave de Grau empezó a crecer hasta constituirse en Angamos en el gigante de los mares del sur.

El "Huáscar" embistió directamente a la "Esmeralda". El golpe lo recibió por la aleta de babor. El fuego de los cañones del monitor sembraron la muerte a bordo de la nave chilena que



En el Combate de Iquique, el "Huáscar" espolonea a la "Esmeralda" echándola a pique

avales Peruanas

se hundió luego del tercer espolonazo. Más de 100 chilenos sucumbieron y entre ellos Arturo Prat. En los botes del "Huáscar" se salvaron 63, por la generosidad del Gran Almirante.

Valor, destreza y grandeza de alma, decoraron el Combate y magnificaron al Caballero de los Mares.

El Combate Naval de Iquique fue un himno a Grau, a sus valientes subordinados y a la Marina de Guerra del Perú.

HUNDIMIENTO DE LA "JANEQUEO"

La acción de la lancha "Independencia" ocurrida el 24 de mayo de 1880, proporcionó al mundo un diáfano testimonio del hombre de mar peruano que, como en este caso, superando no sólo el número y poderío adversario, sino hasta sus propias limitaciones físicas, puede en gracia a una exhuberante pujanza espiritual, rebosante de amor a la Patria, protagonizar hazañas que honran la estirpe marina del Perú.

El teniente segundo José Gálvez, hijo del héroe del 2 de mayo, era un joven oficial de Marina, de figura desmedrada y enjuta, de contextura débil y salud precaria, y ello no obstante, se convirtió en paradigma de valor cuando a bordo de la vieja lancha "Independencia" en una ronda que efectuaba en la bahía del Callao se enfrentó a las torpederas chilenas "Guacolda" y "Janequeo". Primero se lanzó sobre una de ellas, disparando con un pequeño cañón que, al cuarto disparo, saltó de su base inutilizado. Al ser atacada, la torpedera chilena se alejó pero luego regresó acompañada de la otra envolviendo la maniobra del marino peruano quien ordenó hacer fuego con la ametralladora que tenía instalada la cual también se descompuso.

Ante la evidencia del abordaje, Gálvez ayudado por el practicante de medicina Manuel Ugarte, levantó un torpedo conteniendo pólvora y luego que el guardiamarina Emilio San Martín encendió su mecha lo lanzó en el interior de la "Janequeo". Como se demorara en explotar, el teniente Gálvez, se elevó sobre la borda de la nave enemiga produciendo el efecto deseado mediante dos disparos de revólver. Finalmente, ambas embarcaciones se hundieron y Gálvez, aunque quedó muy mal herido salvó de morir, lo que no ocurrió con Ugarte y San Martín, pero no permitió que su embarcación fuese capturada por el enemigo.



La fragata "Amazonas": hazaña memorable.

EL COMBATE DE PACOCHA

El Combate de Pacocha, ocurrido el 29 de mayo de 1877, constituyó un notable acontecimiento en nuestra historia naval, alcanzando relieves de la más pura heroicidad, admirada y alabada en los medios navales del mundo entero, lo cual debe enorgullecernos.

Este combate inició la nombradía del "Huáscar", al enfrentarse exitosamente a los poderosos buques ingleses la fragata "Shah" y la corbeta "Amethyst".

Los mejores elementos de destrucción de la época fueron empleados por los ingleses con la intención de aniquilar al "Huáscar": granadas Polliser

Pasa a la pág. 16.

La proeza de José Boterín

Vuelta al mundo entre 1855–1858

Nuestra patria es dueña de una gran historia. Son incontables los hechos protagonizados por peruanos que deberían llenarnos de legítimo orgullo; son acontecimientos que permiten que asumamos una actitud positiva y miremos con fundado optimismo el futuro de nuestro país; porque, no obstante la honda crisis económica que confrontamos, y pese a la frivolidad de muchas de nuestras gentes y de la extremada ambición de otras tantas, a despecho de la vil y antipatriótica acción terrorista y del derrotismo que ha hecho carne en algunos pusilánimes y menguados, y pese, finalmente, a los casandricos vaticinios de obtusos agoreros, siempre será verdad inconmovible lo que alguien dijo: el Perú es más grande que sus problemas.

La historia lo testimonia con diafanidad y contundencia. La calidad de hombres que ha tenido y, por fortuna, tiene el Perú, su capacidad espiritual y de señorío, nos suministran válidas razones para mirar confiados el porvenir y lograr para nuestra Patria un luminoso destino.

El Perú estuvo siempre a la vanguardia de los grandes acontecimientos y de las más nobles y connotadas empresas continentales. Precisamente hoy recordamos con regocijo una de ellas.

Hace exactamente 127 años, un intrépido marino peruano, en un barco de nuestra Marina de Guerra, se constituyó en el primer americano que diera la vuelta al mundo.

En efecto, el Capitán de Navío José Boterín, nacido en el Callao en 1797, al mando de la fragata "Amazonas" y llevando a bordo a 17 guardiamarinas, como entonces se llamaba a los alumnos del último grado de nuestra Escuela Naval, a quienes conducía en viaje de instrucción, y una buena dotación de oficiales y escogida tripulación, partió de nuestro primer puerto el 25 de octubre de 1855.

Fue una travesía preñada de dificultades, propias de la navegación de aquella época y que, a no dudarlo, hubieran arredrado a cualquiera que no fuese el marino peruano.

El primer puerto de arribo fue Hong Kong; José Boterín continuó el viaje por el estrecho de Singapur a Calcuta en cuyo puerto reparó el casco y la arboladura de la nave. El cólera azotaba entonces a la India y, víctimas de esta penosa enfermedad, perecieron el abnegado médico del buque, el guardiamarina La Torre Ugarte y 38 marineros.

Recaló la fragata en la isla de Santa Elena, doblando el cabo de Buena Esperanza, y de ella enrrumbó hacia Londres. De Londres pasó a Río de Janeiro, y a poco de salir de este puerto murió el teniente 1o. Cayetano Luna, instructor de guardiamarinas. Pasó la fragata el estrecho de Magallanes, tocó Talcahuano y Arica, y rindió viaje en el Callao el 28 de mayo de 1858.

La histórica travesía duró 2 años y 7 meses. Navegó la fragata "Amazonas" 42,000 millas, portando nuestro sagrado bicolor. La mayor parte de la travesía hízose a vela y la mayor duración en la mar fue de 74 días entre Calcuta y Santa Elena.

La intrepidez y la formación profesional, permitieron a José Boterín y a su disciplinada y abnegada tripulación conquistar una nueva presea para el Perú y nuestra Marina de Guerra, al constituirse en el primer marino de América que, en un buque americano, diera la vuelta al mundo, en hazaña culminada un día como hoy.

Marina de Guerra rindió h

En el escenario del "Mar de Grau", los tripulantes de nuestras unidades, rindieron el 10 de mayo un merecido homenaje a la madre autora de nuestros días.

También en las asociaciones, instituciones y clubes, que abrigan en su seno a los tripulantes de la Armada, se tributó un justo elogio a la madre naval con diversos programas literarios y musicales, resaltando el singular amor maternal.

No podían quedarse a menos las tiernas y juveniles voces de los alumnos de los liceos navales "Almirante Guise", "Teniente Clavero" y "Germán Astete", quienes bajo la asesoría musical y artística de sus profesores, relevaron la excelsa fecha.



El vicealmirante Víctor Nicolini del Castillo entrega presentes a las madres que trabajan en el Estado Mayor General de la Marina. En la foto recibe su respectivo obsequio la señora Leonor Laguna Altamirano, de la División de Investigación Operativa del Departamento de Sistemas.



Las madres empleadas del Estado Mayor General de la Marina posan para EL MONITOR.

EN ASMUTIOMAR

En el cine Tacna, el TS Marcial Ampuero presidente de la Asociación Mutualista de Técnicos y Oficiales de Mar (ASMUTIOMAR), al hacer uso de la palabra destacó la labor de la mujer como madre, esposa y compañera del marino peruano, cuando ellos por obligaciones del servicio se encuentran patrullando y llevando a cabo operativos a bordo de nuestras modernas unidades. En esta ocasión fue elegida como madre representativa la Sra. Lidia Miranda de Quicche, esposa del socio en retiro Juan Quicche Guzmán.

EN EL CLUB "DUEÑAS"

También en el Club "Dueñas", representantes de buques y dependencias de la Armada, agrupados en el CERTECOMAR, realizaron un nutrido programa con la participación de niños del liceo naval "Germán Astete". El presidente de dicha asociación, TS Delfín Calderón al pronunciar su discurso expresó su compromiso, como el de todos los asociados, de reconocer a la madre como el ser eterno de honda significación en la vida de todo marino. Como madre representativa fue elegida la sra. Teresa Dominguez Saavedra, la misma que fue congratulada por todos los asistentes a la reunión.



El Comandante del B.A.P. "Bolognesi" haciendo entrega de significativos presentes a las madres homenajeadas durante la celebración realizada en ese destructor de la Fuerza de Superficie.

EN LA AECMM

Los mismos sentimientos de admiración y de amor a la madre, fueron resaltados en la Asociación de Empleados Civiles del Ministerio de Marina, donde su presidente Ing. Max Alcántara, resaltó la figura maternal en su rol de madre trabajadora. Al evento asistieron numerosas madres y esposas de los asociados que fueron felicitadas durante el homenaje.

EN LA ESCUELA NAVAL DEL PERU

También en el auditorio de la Escuela Naval, el 10 de mayo los cadetes y aspirantes tributaron un merecido homenaje a la Madre Naval. Durante la velada literaria musical, se destacó el singular amor de la autora de nuestros días, la Madre, quien diligente y gene-

menaje a la Madre Naval

rosamente contribuye en la formación de los futuros oficiales de la Armada.

EN CLUDECA

Finalmente en el club de cabos, marineros y grumetes "Grumete Medina", se evocó esta fecha con un programa especial, en el cual los alumnos del Centro de Instrucción Técnica y Entrenamiento Naval (CITEN), contribuyeron con su participación a resaltar esta magna celebración. Durante la reunión se ofrecieron presentes recordatorios, así como regalos a las madres asistentes, los que fueron entregados por el contralmirante Juan Ribaudo de la Torre, director de este centro académico.

Así, la Marina testimonió una vez más su profundo cariño y reconocimiento a la Madre Naval.



El TS1 Eco. Marcial Ampuero Mancilla, presidente de ASMUTIOMAR hace uso de la palabra.



En la sede de la Asociación de Empleados Civiles las madres recibieron singular homenaje.



Nutrida concurrencia celebra una de las escenas cómicas representadas por alumnos del CITEN en el CLUDECA.



Niños bailan marinera en homenaje a la Madre en el Club Dueñas.



En el Liceo Naval Teniente Clavero instantes en que se inicia la ceremonia.

A bordo del B.A.P. "BOLOGNESI"

Oficial de Mar compuso poesía a la Madre

Al igual que en otros buques y dependencias, en el B.A.P. "BOLOGNESI" se realizó una ceremonia en honor a la Madre, agasajándose a un grupo de madres en representación de las esposas del personal subalterno.

Hacemos especial mención de este homenaje debido a que un Oficial de Mar de la dotación, recitó una poesía de su propia inspiración la que reproducimos en esta página.

En efecto, el OM1. Señ. Máximo Loja Z., en pocas horas compuso unos sentidos versos especialmente para la ocasión, siendo muy aplaudido por las madres homenajeadas así como por el personal asistente.

Fueron especialmente distinguidas las señoras Alejandrina Dávila de Jiménez, Ignacia Zamudio de Vega, Irma Arroyo de Quiroz, Monser Ayala de Barrientos y Carmen Ballona de Vargas.



La Madre Naval recibió también cálido homenaje a bordo del B.A.P. "Bolognesi". El OMI Señ. Máximo Loja declamando su poesía "A la Madre de un marino".

Velada artística en CLUDECA
La organizó el CITEN

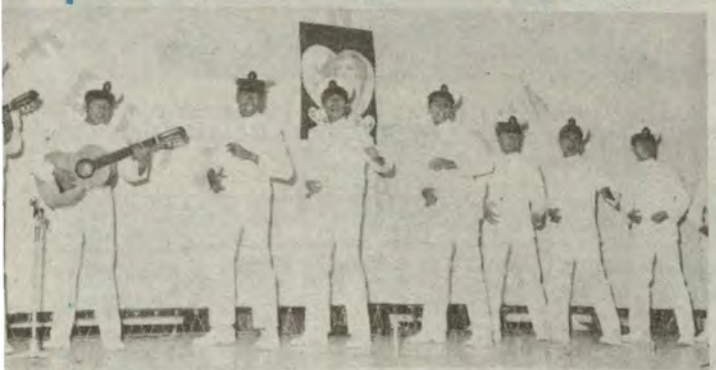

Durante el homenaje que el Centro de Instrucción Técnica y Entrenamiento Naval rindió a la Madre el viernes 10 de mayo, se realizó una excelente velada artística, montada por el personal y en la que tomaron parte oficiales de mar y alumnos con innatas condiciones artísticas. El Club de Cabos y Marineros sirvió de escenario para la presentación de este singular acto, el cual estuvo muy concurrido y se llevó a cabo en un marco de alegría, como merecido homenaje a la Madre Naval.

"A la Madre de un Marino"

Quien meció mi humilde cuna
cuando en mi paz de niño dormía
y en mis sueños mi faz sonreía?
Fuiste tú, Madre Querida

Y a esos arrullos tuyos
jamás le faltaron ternura y alegría
aunque a tu alma
la ensombreciera el mañana...

Fuiste luego, guiando
mis tambaleantes pasos
por firmes caminos
y moldeando mi espíritu
para después enfrentarme a la vida.

Un día,
mozalbete aún,
llamado por el mar
y mis inquietudes
marché con maleta de ilusiones
dejándote llorando en el portal...

Padre nuestro, rezaste
protégelo en el océano oscuro
que sus locas aventuras
en los caminos del mar
lleguen a puerto seguro.

Que sus noches sean días
que sus penas alegrías;
Rogaste por mi al creador.

Pero el tiempo inexorable
que perdona sólo a los Dioses
mas no a los mortales;
así como el caprichoso
transcurrir de nuestras vidas,
que hace que los años parezcan siglos
o que nos parezcan días
fueron dejando caer su fría nieve
que ya blanquean tu sien.

Desde que yo,
y gracias a tí,
vi de este mundo
su primera luz,
Cuántas lágrimas derramaste?
Cuántas angustias sufriste?
Cuántas oraciones rezaste?
Eso lo saben sólo tú
y Dios nuestro Señor.

Hoy,
convertido en un caminante de la vida
y de los mares
cuando el niño que vive dentro de mí
aún se niega a morir.
Y como ayer
cuando mis años infantiles,
te entrego mis humildes versos
en homenaje de gratitud
a tanto amor
y a tantos desvelos

OM1 Señ. Máximo Loja Z.

Director General de Intereses Marítimos afirma:

Derechos asisten al Perú para estar presente en la Antártida

El Perú tiene derecho a la Antártida por diversas y fundamentadas razones e intereses que se hallan involucrados en el marco de nuestra soberanía, señaló el Director General de Intereses Marítimos, vicealmirante Víctor Silva Santisteban Magni, en una entrevista concedida a EL MONITOR.

Categóricamente precisó que la Marina de Guerra del Perú está apta, técnica y profesionalmente, para cristalizar este anhelo nacional, para lo cual forma parte activa en la Comisión Nacional de Asuntos Antárticos que tiene a su cargo el proyecto y ejecución de la expedición antártica peruana, cuya fecha de ejecución sería determinada por una decisión política, ejercida a través de la citada comisión.

UN VASTO CONTINENTE

La Antártida es un vasto continente situado en el interior del círculo polar antártico que aproximadamente tiene una extensión de 14 millones de kilómetros cuadrados. En ella existen riquezas inexplotadas de petróleo, carbón, uranio y otros metales valiosos, así como numerosas especies de fauna, especialmente del valioso "krill".

La existencia de reclamaciones convergentes o contrarias, y en algunos casos superpuestas, plantearon la conveniencia de buscar un acuerdo, el mismo que se logró en 1959 con la firma del Tratado Antártico en Washington. Son miembros consultivos del mismo Argentina, Australia, Bélgica, Chile, Francia, Japón, Nueva Zelandia, Noruega, Africa del Sur, la Unión Soviética, Polonia, Gran Bretaña y Estados Unidos de América.

ASPECTOS IMPORTANTES DEL TRATADO ANTARTICO

El referido tratado consta de 14 artículos, siendo los más importantes los que señalan que la Antártida se usará exclusivamente para fines pacíficos, no se creará derecho de soberanía en esta región y que países adherentes, tal como es el Perú, tendrán derecho a convertirse en miembros consultivos o titulares del Tratado Antártico, siempre y cuando demuestren su interés en ese continente, mediante la realización de investigaciones científicas importantes, tales como el establecimiento de una estación, el envío de una expedición científica propia o formando parte de la de algún país miembro.

El funcionamiento del mencionado tratado se revisará en 1989, mediante una conferencia entre todos los países miembros titulares.

De aplicarse la doctrina de los Sectores Polares, resulta evidente y demostrable que al Perú le asistirá derecho de soberanía sobre el sector de la Antártida comprendida entre las longitudes 75°40' Oeste y 81°20' Este, es decir una porción triangular que teniendo como vértice el polo sur va hasta el paralelo de 60° S y desde Cabo Byrd hasta Monte Combs en el mar de Bellingshausen.

FACTORES QUE VINCULAN AL PERU CON LA ANTARTIDA

Consideraciones históricas, geográficas y científicas conforman un conjunto de factores que justifican la obtención de un segmento peruano en la Antártida.

Entre las primeras se puede mencionar que la primera expedición que envió España al "continente helado" fue organizada con recursos humanos y financieros del Virreynato del Perú, zarpando la expedición del Callao en 1605 al mando del Capitán Fernández de Quiroz, llegando hasta la "coronilla antártica" y realizando el primer descubrimiento de lo que hoy corresponde a gran parte del cuadrante americano.

En el aspecto geográfico, los estudios del geógrafo alemán H. Hreiter sostienen que la Antártida Sudamericana es la prolongación de la cordillera de los Andes. A su vez, el TIAR establece como territorio americano la parte de ese continente comprendido entre los meridianos 24° y 90° Oeste. Finalmente la posición geográfica del territorio peruano le otorga una proyección vectorial sobre la Antártida.



Vicealmirante Víctor Silva Santisteban Magni, Director General de Intereses Marítimos.

Entre las consideraciones científicas se cuenta la necesidad de estudiar la influencia que ese continente tiene sobre nuestro clima, así como sobre nuestra flora y fauna marina debido a las corrientes marinas frías provenientes de la Antártida, todo lo cual justifica la necesidad del Perú de efectuar investigaciones científicas en esa región.

Estas apreciaciones, formuladas en base a un profundo estudio, fueron ampliamente expuestas por el vicealmirante Víctor Silva Santisteban en el transcurso de una documentada y grata entrevista que concedió a nuestro órgano informativo, para contribuir a formar una mayor conciencia nacional sobre este importante aspecto que interesa profundamente al pueblo peruano.

EN UN BUQUE DE NUESTRA ARMADA IRAN LOS PIONEROS

La Comisión Nacional de Asuntos Antárticos precisó el viernes 17 de mayo que el Perú llevará a cabo una expedición científica al "continente helado". Precisó que la Marina de Guerra del Perú estará a cargo de la citada operación.

En un comunicado oficial, la referida comisión informa que existe la intención de realizar una expedición científico—exploratoria a la Antártida entre fines del presente año y comienzos de 1986, la cual se llevaría a cabo en un buque de la Armada. Añade que esta expedición cuenta con el apoyo de todos los sectores que integran la comisión.

En el mencionado documento, se estipula que la Comisión Nacional de Asuntos Antárticos —creada por D.S. No. 9 del 11.7.83— es la única institución oficial encargada de proyectar y establecer la política peruana con respecto a la Antártida, constituyéndose por lo tanto en único vocero autorizado en lo referente a los asuntos antárticos que atañen al Perú.

Finalmente informa que está abocada actualmente en la elaboración del "Plan Nacional" relacionado a la Antártida y de la consecuente estrategia para alcanzar los objetivos peruanos en este campo.

El pronunciamiento de la mencionada comisión nacional fue originado por un firme pedido formulado ante su Presidente, embajador Carlos Garland por el representante de Marina en esa comisión, contralmirante Jorge A. del Aguila Sánchez, quien desempeña la Dirección de Hidrografía y Navegación de la Marina, ante versiones aparecidas en diarios de la capital que manifestaban que nuestra Marina de Guerra no participaría en este ambicioso proyecto.

Altos jefes de la Fuerza Aérea a bordo del B.A.P. "PISAGUA"

Exaltan profesionalismo de nuestros submarinistas

El 15 de mayo se embarcaron a bordo del B.A.P. "PISAGUA" (SS--33), el Comandante General de Operaciones Navales vicealmirante Julio Pacheco Concha Hubner, el Comandante de Operaciones de la Fuerza Aérea Peruana, Teniente General Pablo Varela Novella, el Comandante de Defensa Aérea de la FAP Mayor General César Olivera Fernández y el Jefe de Estado Mayor del Comando de Defensa Aérea de la FAP Mayor General Eduardo Céspedes Silva, los que estuvieron acompañados por el Comandante de la Fuerza de Submarinos, contralmirante Gustavo Barragán Schenone y el comandante del buque, capitán de fragata Pablo Jhery García.

La presente visita tuvo como propósito el mostrar a los altos jefes de la Fuerza Aérea del Perú, las capacidades que tienen nuestros submarinos y su forma de operación, habiendo quedado muy satisfechos con las maniobras realizadas ese día en el mar. Pudieron expectar, entre otros, ejercicios de control del buque a alta velocidad, y un ejercicio de aproximación y ataque por sonar a un blanco de superficie designado para tal fin. Al término de la visita, los altos jefes de la Fuerza Aérea del Perú realzaron el profesionalismo y eficiencia del submarinista peruano, depositando su confianza en esta importante arma por la capacidad combativa demostrada.

De esta manera se estrechan aún más los lazos que existen entre nuestras dos instituciones, y así mismo nos permitió contar con tres submarinistas honorarios más en la Fuerza Aérea del Perú.



Observando la conducción de un ataque submarino por sonar contra un buque de superficie...



Antes de llegar a puerto, en una sencilla ceremonia, los ilustres visitantes fueron obsequiados con un presente recordatorio y ungidos como "Submarinistas Honorarios".

En viaje de estudios

Delegación de Curso de Guerra Naval viajó a los EE.UU. de N.A.

Presidida por su Director, contralmirante Alberto Vattuone Michelini, una delegación de nueve jefes participantes del curso de Guerra Naval de la Escuela Superior de Guerra Naval, viajaron el 17 de mayo a los Estados Unidos de América, con la finalidad de apreciar el desarrollo tecnológico y la organización de las Fuerzas Armadas, así como estrechar los vínculos de amistad y cooperación existentes entre las Armadas de ambos países.

En su estada de doce días, los integrantes de la delegación nacional visitaron las instalaciones de centros superiores de enseñanza naval y otras dependencias de la Armada estadounidense.

La ciudad de Providence fue el primer punto del itinerario. Posteriormente visitaron Newport y Washington, ciudad esta última donde recorrieron diversos organismos estatales, el cementerio de Arlington, el Colegio Interamericano de Defensa, el Capitolio y el Pentágono.

Luego se dirigieron a Norfolk, Williamsburg, Cinclant y Orlando. En este último punto, visitaron el centro de entrenamiento naval y un gran complejo industrial militar.

La delegación peruana estará de retorno en nuestra capital el 1ro. de junio.

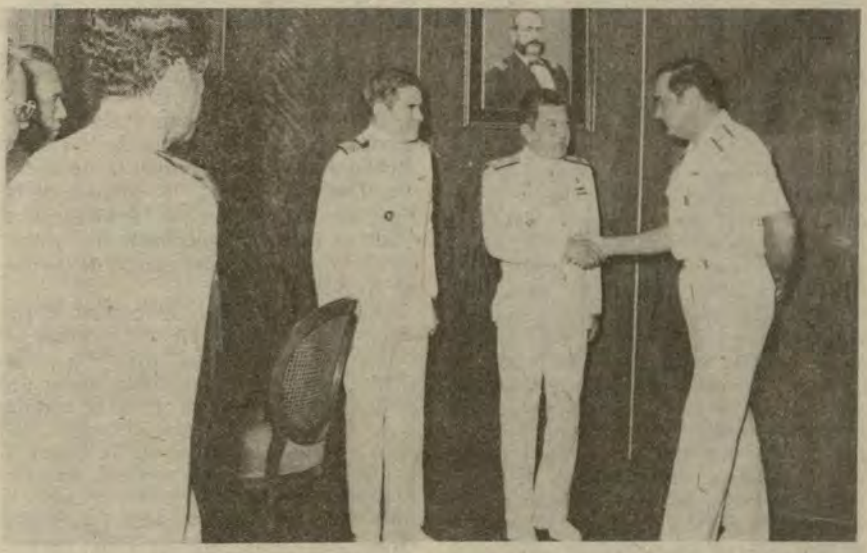

La delegación de la Escuela Superior de Guerra, encabezada por su Director, contralmirante Alberto Vattuone M. se despide de COMGEMAR.

Expresiones de los Jefes FAP.

Muy satisfecho de esta interesante e instructiva visita al B.A.P. "PISAGUA", la que me ha permitido ver muy de cerca la labor que desarrollan los submarinistas de nuestra Armada con mucho profesionalismo y eficiencia, la misma que nos da la seguridad de que siempre contaremos con la efectiva capacidad de esta fuerza tan importante en provecho de nuestro querido Perú.

15 de Mayo de 1985
Teniente General FAP
Pablo Varela Novella
Comandante de Operaciones FAP

El Comandante de Defensa Aérea de la FAP saluda y felicita al Cmdo. del B.A.P. "PISAGUA" por la eficiente demostración de profesionalismo demostrado en el Ejercicio realizado, haciéndolo extensivo a todo su personal.

Gral. FAP
CESAR OLIVERA F.

Sumamente impresionado como JEM—CODEF, y muy orgulloso como peruano, por la excelente demostración de eficiencia y capacidad profesional demostrada por el Comandante y tripulación del B.A.P. "PISAGUA" durante el trabajo combativo efectuado el 15 de Mayo de 1985.

Mayor General FAP
EDUARDO CESPEDES S.S.

La Marina prepara enfermeras profesionales

Un importante convenio de cooperación entre la Universidad Nacional "Federico Villarreal" y la Dirección General del Personal de la Marina se acaba de suscribir en breve acto efectuado en el rectorado de la referida casa de estudios superiores.

El convenio radica en adecuar la formación de las profesionales graduadas en la Escuela de Enfermeras de la Escuela de Sanidad Naval para que éstas egresen de esta Universidad optando el grado académico de Bachiller y el título profesional universitario de "Licenciada en Enfermería", en concordancia con la Ley Universitaria.

El citado documento fue firmado por el Dr. Orestes Rodríguez Campos, Rector de la Universidad Nacional "Federico Villarreal", y por el vicealmirante José Carcelén Basurto, Director General del Personal, por parte de la Marina de Guerra del Perú.

En un aparte de la firma del convenio se resaltó los recíprocos lazos que unen a ambas instituciones y se trató la conveniencia de otros posibles convenios que posibilitarán una más amplia colaboración, la misma que redundará en provecho del desarrollo y bienestar del país.

La Marina de Guerra con este convenio ha logrado dar otro trascendental paso en su esfuerzo de lograr una excelente capacitación dentro del contexto de su política de desarrollo del personal naval en sus diversos niveles.



Capitán de Navío (SN) César Larraín Alzamora, Director de la Escuela de Sanidad Naval.

Primera Promoción de Aspirantes a Cadetes Navales

Celebró 50° Aniversario de ingreso a la Escuela Naval

Hace 50 años, el 11 de mayo de 1935, un grupo de jóvenes más bien niños —tenían entre 11 y 14 años— pletóricos de entusiasmo, por primera vez transpusieron los umbrales de la Escuela Naval del Perú, conformando desde entonces, la primera promoción de Aspirantes a Cadetes Navales. (Llamados "Pingüinos" en razón del uniforme que vestían).

Por ser de hondo significado esta fecha, el sábado 11 de mayo, gran parte de quienes la conformaron se reunieron en la Escuela Naval donde fueron recibidos por su Director, contralmirante Eduardo Barragán Schenone y su Sub-Director capitán de navío Fernando Grau Umlauff. Luego recorrieron los modernos edificios e instalaciones de su Alma Mater. A ellos, como se sabe, les tocó estudiar en el antiguo local. Hoy, de él, sólo queda el imborrable recuerdo de sus aulas.

Al término del recorrido, durante el cual todos comentaron en torno a los grandes adelantos que se habían operado a través de estas cinco décadas, se dirigieron al auditorium de la Escuela Naval, donde vivieron instantes de gran emotividad, pues, por medio de los modernos sistemas audiovisuales se trasladaron al pasado —50 años atrás— y vieron en el ecran sus rostros aún niños, vistiendo el uniforme de aspirante a cadete naval.

Previamente, a pedido del contralmirante Ramón Arróspide Mejía, presidente de la promoción, solicitó a los asistentes un minuto de silencio por aquellos que habían partido para siempre.

Aparte de las fotografías en conjunto e individuales, se pasó una película de la época filmada por un aficionado que tomó escenas de ingreso y egreso de la Escuela. En esta se vio al entonces Presidente de la República Dr. Manuel Prado asistiendo a una ceremonia naval.

Este pasaje del programa conmemorativo culminó a las doce y media de la mañana, procediéndose en seguida al inicio de una solemne ceremonia que tuvo lugar en la cripta y monumento al Gran Almirante Grau. La presidió el Director de la Escuela Naval y estuvieron presentes, oficiales de la Planta Académica y una compañía de cadetes. Durante el acto, integrantes de la Primera Promoción de Aspirantes a Cadetes Navales, colocaron una ofrenda floral ante el monumento del héroe de Angamos.

El contralmirante Arróspide Mejía durante su discurso en esta ceremonia, reflejando emotividad, dijo: "Un día como hoy, hace cincuenta años, un grupo de jóvenes cruzaron la misma reja, saludaron al mismo pabellón izado en el mismo "Palo de la Corbeta Unión", que vosotros cadetes navales lo hacéis hoy día, y rindieron su primer homenaje a la excelsa figura del Gran Almirante Miguel Grau Seminario como vosotros veneráis, y así conformamos la primera Promoción de Aspirantes a Cadetes Navales. Esta fecha —recalcó—, es digna de recordación, especialmente para todos nosotros, pues, indudablemente marcó un hito imborrable en nuestras vidas".

Más adelante añadió: "Algunos pasamos años en la institución naval, culminando nuestra noble carrera, otros la dejaron tempranamente y algunos pasaron sólo breves años por ella, pero por pequeño que fuera el período que permanecimos en sus filas, nuestra personalidad y nuestro espíritu quedó grabado en el sello inconfundible que caracteriza al marino peruano". Al recordar a los que partieron de este mundo, expresó: "Tenemos el orgullo que uno de ellos el C. de N. Francisco Quiroz Tafur, dejara un recuerdo imperecedero por ser el autor del Himno de la Marina".

Al término de su discurso el contralmirante Arróspide presentó su reverente saludo a todos los miembros de la Marina de Guerra del Perú e invocó a los jóvenes cadetes a desarrollar con su máximo esfuerzo los principios morales e intelectuales que forje su alma con profundo espíritu institucional, porque la patria así lo demanda y al vestir el mismo uniforme del Gran Almirante Grau —les dijo— tenéis el deber de cumplir el lema plasmado en letras de bronce en este monumento: "Cadetes Navales, seguid su ejemplo".



El contralmirante Ramón Arróspide Mejía haciendo uso de la palabra frente a la Cripta y Monumento al Gran Almirante Grau.

Culminó la ceremonia con un desfile a cargo de la Cía. de Cadetes navales. Finalmente, en la sede del Club de Oficiales de La Punta, se sirvió un almuerzo de camaradería que fue matizado con anécdotas navales y remembranzas de los años mozos que irremediablemente se fueron, pero que son parte indesligable de la tradición marinera y la cohesión generacional de quienes se forjaron en la Escuela Naval del Perú.

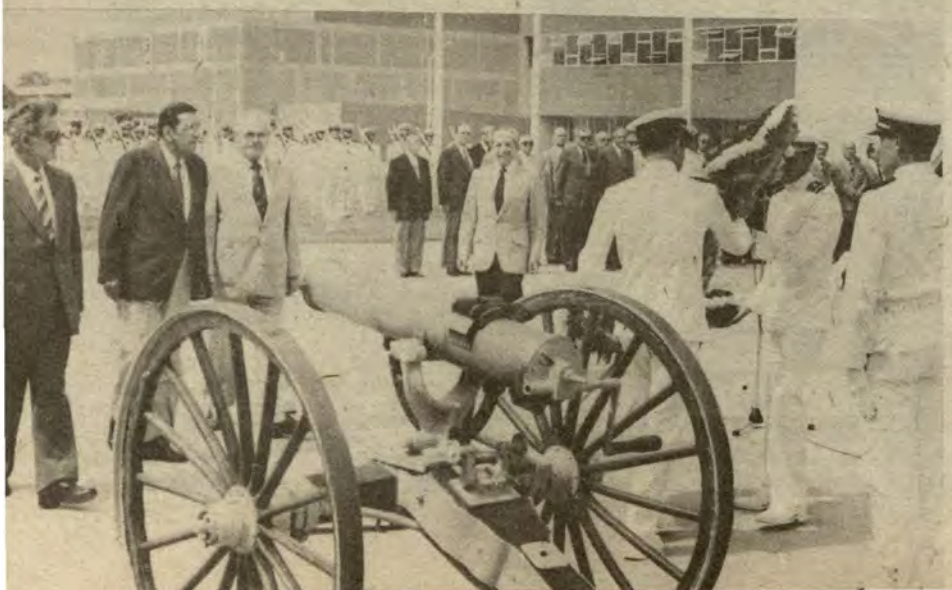

La promoción colocó una ofrenda floral ante el monumento del Gran Almirante. En primer plano una ametralladora del siglo pasado, uno de los pocos signos de la escuela antigua que aún se conservan.

Con el C. de F. Luis Cáceres G.

He aquí, algunas impresiones del comandante Luis Cáceres Grazziani vertidas para EL MONITOR en un aparte de su visita a la Escuela Naval con motivo de los actos celebratorios del 50 Aniversario de ingreso como aspirantes a Cadetes de esta Escuela.

De lo que fue nuestra Escuela Naval, por los años 1935, físicamente no queda nada. Empero, hoy vemos por doquier edificios modernos, funcionales, dotados de los elementos más avanzados para una óptima formación y capacitación de los cadetes navales de esta época contemporánea.

Han pasado 50 años y Ud. no sabe el indescriptible júbilo que siento al ver a mi Alma Mater que se proyecta con ímpetu hacia el futuro. No sabe Ud. el orgullo de un viejo marino al ver cómo las generaciones que nos siguieron, lograron hacer de esta escuela una de las más modernas del continente.

Todo esto es enaltecedor, pero si en lo material ha cambiado la Escuela, no así en lo que atañe a la disciplina, ni a la prosapia marinera y de caballeros que, en todos los tiempos, exhibe el marino peruano. Tampoco en los principios del cumplimiento del deber que se inculca en la institución, porque nada supera a estos principios, los cuales, ninguno de nosotros —quienes conformamos esta Primera Promoción de Aspirantes a Cadetes Navales— hemos olvidado. Aún más, durante los 50 años los hemos cultivado y los hemos tenido siempre presentes. Y, sin duda, ha sido nuestro soporte para superarnos en nuestra vida profesional en la vida civil. Así pues, hemos asimilado aquel pensamiento básico, que mucho dice, que mucho enseña: "Cuál es la obligación del marinero hacia el almirante: respeto. Y, cuál es la obligación del almirante hacia el marinero: también respeto".



C. de F. Luis F. Villena S.

Recuerdos de un "Pingüino"

Hace 50 años que la Superioridad Naval fue protagonista de una magistral inspiración: aplicar para la vocación naval, la innegable virtud humana de identificar al joven, desde edad muy temprana, con el calor, el espíritu y las tradiciones de una institución, dentro de la cual puede optar por una profesión que cultivará en su vida. Es así como en el año 1935 se creó la modalidad de ingreso a la Escuela Naval del Perú mediante el aspirantazgo a Cadete naval, con el requisito de haber culminado sólo la instrucción primaria. Cincuenta y un muchachos, algunos de escasamente 13 años de edad, rayando en la niñez, constituyeron la primera promoción de quienes, por las características del uniforme, se les conocía con el sobrenombre de "pingüinos", e iniciaron un internado. En dos años deberían quedar expeditos para lucir el uniforme de Cadete Naval. Lamentablemente sólo seis años duró esta bella experiencia. Pero allí está, incólume, inserta ya en los anales de la historia, los enormes y positivos frutos que aportó esa nueva práctica. Desde el año 1941 son jóvenes de aproximadamente 2 años más de edad los que compiten año a año, para ocupar las vacantes que dispone el Ministerio de Marina para conformar las promociones de Aspirantes a Cadete Naval, ahora de un año de duración e integradas directamente al Batallón de Cadetes Navales, diferente a la de los "pingüinos" que constituían su propia Compañía mientras que sus planes de actividad, aunque dentro del mismo recinto de la Escuela Naval, eran francamente independientes.

Para quienes vivimos la experiencia de los "pingüinos" permanecerá por el resto de nuestras vidas el recuerdo siempre fresco y la añoranza jamás perdida, de un cambio de rumbo inusitado, extraño para un niño que abandona su hogar a muy tierna edad y se entrega con alma, vida y corazón, a una actividad que tempranamente lo curte en el sentido del deber, en el del sacrificio de altos ideales para servir a Dios, a la Patria y a la Humanidad dentro de una institución castrense que, como la Marina de Guerra del Perú, forja hombres en el marco de los valores fundamentales cristianos para coadyuvar a la edificación de una nación más próspera y más feliz, alentados por el sagrado ejemplo de nuestro macizo Almirante: Miguel Grau. Y a tal extremo nuestro paso por la institución naval ha dejado huella en nuestra existencia que allí están siempre presentes en todas sus manifestaciones de recuerdo y de homenaje. Aquellos que, sin haber siquiera llegado a graduarse como Alféreces de Fragata porque abandonaron, por diversos motivos, las aulas de la Escuela Naval del Perú, allí están, repetimos, rememorando esos hermosos momentos, junto con los que sí culminaron ese primer grado de la carrera naval y aún parte o todas las demás jerarquías de ella. Y están presentes porque el mar es ya una indeleble impronta en sus propias personalidades. Dígalo si no el espléndido programa conmemorativo que cumplió la primera promoción de

Sigue en la Pág. 16



Aspirante Julio Jiménez Castro de la Primera Promoción de Aspirantes a Cadetes Navales — 1935, cumplió 12 años el 5 de mayo del mismo año. Se retiró de Capitán de Corbeta. Hoy Presidente de ENTEL PERU y Gerente General de QUIMICA DEL PACIFICO S.A.

Recuerdos de un "Pingüino" (viene de la página anterior)

Aspirantes a Cadete Naval que ingresó el año 1935 y que el sábado 11 de Mayo 1985 estuvo presente en nuestra alma mater, y en la que sólo estuvieron ausentes once fallecidos (a quienes se les recordó en forma especial y nueve que físicamente no pudieron acudir por residir fuera de la capital), para recordar los 50 años transcurridos desde que sus padres y familiares los despidieron entre lágrimas y abrazos cuando cruzaron un 10 de Mayo del año 1935 los umbrales de la Escuela y comenzaron a familiarizarse con los sagrados símbolos de la Marina: el mástil de la Corbeta "Unión", la efigie de Grau y el pensamiento que lo identifica "seguid su ejemplo", el lema de nuestra alma mater "Nosotros preparamos el futuro", el objetivo principal de la carrera: el oficial Naval es ante todo y sobre todo, un caballero.

Año a año las próximas promociones de Aspirantes a Cadetes Navales acudirán a la Escuela Naval para rendir homenaje a nuestro sin par Gran Almirante cuando cumplan los 50 años de haber vestido por primera vez el uniforme de oro y azul. Pero quienes tuvimos la grata oportunidad de vivir la experiencia de iniciar la profesión naval desde la niñez no dejaremos de testimoniar nuestra seguiridad de que la nueva ruta de formación profesional que señaló la Armada Peruana en el año 1935 y que modificó en el año 1941, reclama la necesidad de repetir, quizás para siempre, tan saludable modalidad para lograr la más plena identificación de los hombres con su institución. Porque hay una edad —que tiene que ser tierna— en la que la vocación penetra con mayor profundidad y perdura con más intensidad tanto dentro como fuera de la Marina de Guerra.

L.F. Villena G.

Mayo: mes de Glorias Navales Peruanas (viene de la pág. 7)

cilindro-ojivales de terribles efectos, torpedos Whitehead, velocidad muy superior y mayor número de cañones. Eran dos poderosas naves de la primera potencia naval del mundo, contra cuatro cañones y un puñado de marinos. Pero el elemento que decidió la victoria en favor del "Huáscar" fue el factor hombre. En el monitor había hombres de verdad, que no sabían de pusilanimidad y timideces. Fueron marinos peruanos que con valor y coraje doblegaron la soberbia de la rubia Albión.

¡Con cuánta justeza, pues, "El Monitor" ha considerado a Mayo como el Mes de las Glorias Navales!

Júbilo en la Marinería

Apareció revista "EL GRUMETE"

Con júbilo y gran interés fue recibida en todos los buques y dependencias de la Marina el nuevo boletín EL GRUMETE, que por primera vez edita la Dirección de Información de la Marina, dedicada exclusivamente a nuestra marinería.

EL GRUMETE, cuyo tercer número está en circulación, se publica quincenalmente y tiene como finalidad informar y entretener a sus lectores. Trae en sus páginas secciones de cultura, historia, educación cívica, biografía de héroes navales artísticamente ilustrados. Además la diagramación amena y la inclusión de temas cómicos, afiches alusivos a temas navales, marinograma, sociales, entre otros, completan el contenido de este boletín anhelado por nuestros cabos, marineros y grumeros.

En rápida encuesta en el ámbito naval, componentes de este joven personal —como se puede observar en la foto— expresaron y mostraron su regocijo por su edición.



Permiso . . . yo también quiero leer El Grumete!

Al final de la Travesía



En emotiva ceremonia realizada el 21 de mayo al culminar sus años de servicio en la Marina de Guerra del Perú, por mandato de Ley, pasó a situación de retiro el Técnico Supervisor Primero, Manuel Bassi Soto. En la foto, con sus compañeros de labores de la DIRERCOMAR, luego de recibir un presente recordatorio de manos del almirante Augusto Pérez del Solar, Director General de Economía de la Marina.

En homenaje al Día de la Madre

"Stella Maris" llevó alegría a ancianas y enfermas

Instantes de intensa felicidad vivieron en la mañana del viernes 10 de mayo más de cien ancianitas, en el homenaje que la Marina de Guerra del Perú les tributó en el hogar de Ancianos Desamparados de Chosica.

El homenaje fue organizado por la Asociación "Stella Maris" que preside la esposa del Ministro de Marina, señora Teresa Freund de Du Bois, quien estuvo acompañada por socias de esta institución.

Como en otras fechas, la Marina les llevó también la alegría a través de la Banda de Músicos, que fue muy aplaudida por las ancianitas, algunas de las cuales pasan de los 100 años de edad, tal como Aura Idónes que, aún lúcida, recuerda a su 'vieja Lima y envía "su cariñoso saludo a la "Naval' que siempre se acuerda de nosotros".

En el curso del homenaje, la presidenta de "Stella Maris" y las socias que la acompañaron repartieron significativos obsequios y panetones, incluyendo también a los ancianitos que se albergan en este asilo.

La banda de músicos ejecutó alegres valses, pasodobles, marineras y música afrocubana, al ritmo de los cuales las homenajeadas danzaron alegremente.



Las socias de Stella Maris hicieron vivir instantes de intensa alegría a los ancianos.

No faltaron en este homenaje, las poesías alusivas al sublime día, algunas de estas, inspiraciones inéditas de las mismas ancianitas, que las recitaron con gran vigor y emotividad. Fue, en síntesis, una mañana de fiesta y de remembranzas.

EN EL CENTRO MEDICO NAVAL

En la tarde, la comitiva que preside la esposa del almirante Du Bois, se dirigió al Centro Médico Naval para rendir igualmente homenaje a las madres del personal naval que se atiende en ese nosocomio.

A la llegada de las visitantes de "Stella Maris" a las respectivas salas las pacientes las recibieron calurosamente con aplausos, quienes recibieron obsequios y sostuvieron cordiales diálogos con ellas.

Todas las madres tuvieron expresiones de encomio hacia las esposas de los almirantes, a quienes expresaron su reconocimiento por el hermoso gesto que habían tenido al recordarles en la significativa fecha.



La Marina se hizo presente en el Hogar de los Ancianos Desamparados de Chaclacayo, donde la Banda de Músicos amenizó el evento...



La señora Teresa Freund de Du Bois, esposa del Ministro de Marina y presidente de "Stella Maris" alienta a una paciente del Centro Médico Naval, luego de haberle entregado un presente.

La Marina de Guerra pionera en la Conquista del Oriente

LA FUERZA NAVAL D

ANTECEDENTES

Largas y arduas peripecias son las que marcan el hito del inicio de la conquista del Oriente por la Marina de Guerra, la misma que desde el 5 de enero de 1864, fecha en que arribó la primera flotilla fluvial a las riberas del entonces caserío de Iquitos, ha constituido y constituye el pilar fundamental para el desarrollo socio económico de la Amazonía.

Fue precisamente en esa fecha que arribaron a Iquitos las primeras unidades fluviales de la Armada al mando del contralmirante Mariátegui. Posteriormente, quedando bajo el mando del C. de F. Federico Alzamora, la presencia y accionar de estos buques constituyen el factor determinante de la fundación del Puerto Amazónico de Iquitos, actual centro de irradiación de desarrollo de la región amazónica. La flotilla, conformada por la fragata "Arica", el bergantín "Próspero", los vapores "Napo" y "Putumayo" y la goleta "Teresa", fue la pionera de lo que hoy es la Fuerza Naval de la Amazonía.

Así, la patria afirmó su dominio en la Amazonía. Se funda la Factoría Naval de Iquitos, se crea la Capitanía de Puerto y se inician las actividades oficiales de carácter castrense, político y administrativo. Hay que destacar que el arribo de los marinos peruanos a esta apartada región no tiene sólo importancia militar al reafirmar nuestra soberanía en la zona, sino que estos hombres anónimos dejaron su vida en la espesura de la selva, iniciando el proceso de identificación con la geografía desafiante e inédita del Oriente. De aquí en adelante los marinos peruanos jugarían un rol esencial en el desarrollo socio económico de la región. Fueron los verdaderos pioneros de la selva llevando nuestro pabellón a todos los ríos.

Es a la Marina que le corresponde el pasado y un rol especial en el futuro de Iquitos. Con su presencia, hace más de un siglo, se ingresa a una febril etapa de obras. En este marco de la naciente dinámica de la Marina de Guerra del Perú, el trinomio marino, nave y río ha constituido el motor indiscutible del avance de la Amazonía.

MARINA DE GUERRA Y DESARROLLO REGIONAL

Hablar de puertos es hablar del mar, ríos y lagos, fuente de supervivencia y riqueza de las naciones. La Amazonía es una inmensa área geográfica de excepcionales características económicas y ecológicas. Tiene 60 mil Kms. de ríos navegables, ingentes recursos naturales y fabulosa riqueza forestal. La Marina de Guerra no es sólo la celosa guardiana de nuestras fronteras acuáticas, sino una de las instituciones nacionales más decididas a colaborar para luchar contra la miseria, enfermedades y atraso.

Las naves del puerto fluvial llevan salud, aliento y cultura a los más alejados villorrios. Los buques tópicos forma parte del Proyecto de Atención Médica rural. La misión principal es la de brindar atención médica y odontológica a los pobladores de las riberas de los ríos.

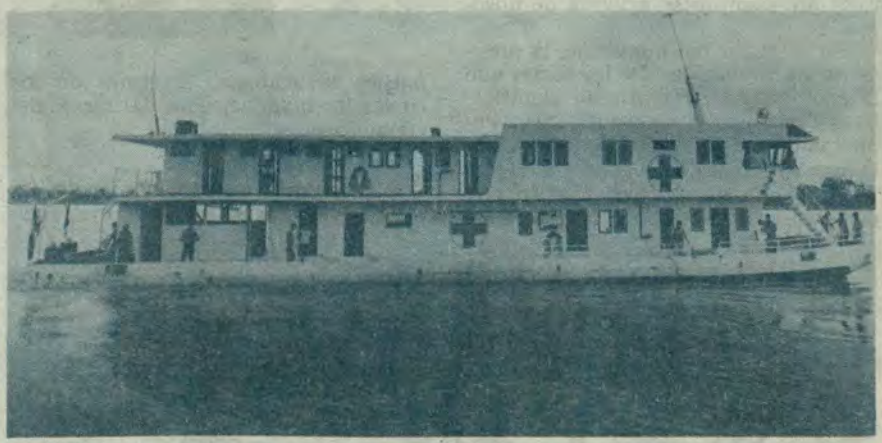

Los buques tópicos de la FNA llevan salud y aliento a las poblaciones ribereñas de nuestra Amazonía.

Estos buques tópicos, el "Daniel Alcides Carrión", "César Garayar García" y el "Honorato Jordán", están dotados de adecuados equipos e instrumental médico que garantizan su eficiente servicio. Realizan constantes viajes de Acción Cívica estudiando además la realidad económica, educacional, sociológica, agrícola y médica de los poblados, villorrios y zonas fronterizas, llevando ayuda tecnológica a fin de elevar el nivel socioeconómico de las poblaciones ribereñas. Cabe destacar la labor y apoyo del personal médico del Hospital Naval de Iquitos, altamente calificado, y la ardua labor de coordinación con el Ministerio de Agricultura y Salud a fin de lograr los máximos beneficios en cada travesía.

Acción Cívica se efectúa no sólo mediante viajes por los ríos, llevando mensajes de peruanidad y aportando atención médica y conocimientos para el mejor empleo de las potencialidades de la selva, en la supervivencia de los caseríos, sino también con actividades que constituyen efectos multiplicadores para el desarrollo que se traducen en la capacitación del poblador nato que trabaja en los diversos órganos de la Marina de la Quinta Zona Naval.

Mención especial se debe hacer de la gran contribución al desarrollo que efectúa el SIMA–Iquitos, el Hospital Naval de Iquitos y la F.N.A. propiamente dicha, que acoge en su seno a jóvenes de la región y los prepara para la vida dentro de su sistema organizado, ya sea a bordo de sus buques como también en el CITENI, jugando un renglón aparte el Liceo Naval "Capitán de Navío Francisco Carrasco". Se debe destacar que el Hospital Naval de Iquitos es el más completo de la zona, donde se atiende al personal de las Fuerzas Armadas y Fuerzas Policiales. Su personal, altamente calificado cuenta con las más modernas técnicas de la medicina actual, con quirófanos completamente equipados, salas de cuidados intensivos, cursos con las comodidades requeridas. El personal técnico trabaja infatigablemente en el mantenimiento y total asepsia del centro hospitalario, a fin de brindar al paciente las condiciones necesarias para su mejor atención. El Hospital Naval, realiza también Acción Cívica, al atender a la población de escasos recursos.

Es importante señalar que el Liceo de Iquitos, a través de la categoría personal no naval, presta una invalorable cooperación a la comunidad, permitiendo un desahogo a la demanda de vacantes de otros colegios. Las acogedoras instalaciones brindan al alumno excelente ámbito de desarrollo cul-



Celosos guardianes de nuestra soberanía fluvial, en la proa de una de las cañoneras de la Marina de Guerra.

Importante aporte para el Desarrollo Regional

LA AMAZONIA



Imponente cañonera fluvial, siempre a la salvaguarda de nuestra Defensa Nacional.



Contralmirante Raúl Parra Maza, Comandante de la Quinta Zona Naval y de la Fuerza Naval de la Amazonía.

tural. Su amplitud, limpieza y zonas de recreo constituyen adecuada infraestructura para el desenvolvimiento físico e intelectual de los niños y jóvenes. Del mismo modo, el SIMAI contribuye con el continuo requerimiento y ocupación de trabajadores en sus diferentes niveles y especialidades, capacitándolos y elevando así su nivel cultural y económico, lo cual favorece a gran número de hogares de la zona.

Papel trascendente dentro de la dinámica de la FNA es el realizado por el Servicio de Hidrografía y Navegación, cuyos objetivos principales son proporcionar a la fuerza y particulares los elementos que contribuyan a la seguridad de la navegación y la utilización del medio acuático y sus recursos para el desarrollo nacional.

En el plano científico realiza estudios hidrográficos en los ríos navegables de la Amazonía, confeccionando cartas, publicaciones, implementación y señalización fluvial. Para esta importante misión cuenta con el B.A.P. "Stiglich", completamente equipado con sofisticadas técnicas hidrográficas, a fin de cumplir y mantener actualizada la información de las cartas de navegación.

La Marina de Guerra del Perú, consciente de los alcances de la labor que desarrolla a través de la Quinta Zona Naval, proporciona a su personal los requerimientos necesarios para cumplir a cabalidad con su misión. Es así como oficiales y personal subalterno cuentan con alojamientos familiares, mediante las tres villas navales: Villa Naval Clavero, la Villa Nanay y la Villa Contramaestre Navarro.

De esta manera es como cumple su misión la Fuerza Naval de la Amazonía, como parte activa de la Marina de Guerra del Perú, custodiando sus fronteras y realizando una labor significativa en el devenir histórico de la región, colaborando en la defensa nacional y al desarrollo de la vasta región del Oriente peruano.

La Dirección de Información de la Marina conversó exhaustivamente con el Comandante de la Quinta Zona Naval y de la Fuerza Naval de la Amazonía, contralmirante Raúl Parra Maza. El siguiente es un extracto de la entrevista sostenida, que contiene algunas de las expresiones vertidas por el jefe de la Fuerza.

"La Marina de Guerra del Perú, como uno de los Institutos tutelares de la Patria tiene establecida su presencia naval en la región amazónica mediante la Quinta Zona Naval y la Fuerza Naval de la Amazonía, con la misión global de custodiar y defender la integridad territorial y sus fronteras amazónicas y así contribuir al desarrollo socioeconómico de la región. Toda esta labor se realiza silenciosamente y los resultados creo que son evidentes. Sin embargo, considero que siempre hay mucho por hacer y que se requiere la integración más eficiente de los esfuerzos y de los programas de desarrollo en toda la región. El futuro es función de planes y programas que, con el respaldo económico y político se plantean tanto para la Fuerza Naval de la Amazonía como para el desarrollo de la región. El futuro del aporte de la Marina significa mayor compromiso y responsabilidad y sobre todo eficiencia, para obtener mejores resultados, más aún con el reto de la crisis económica actual".

"Quiero relevar que, para la Fuerza Naval de la Amazonía es motivo de orgullo el contar con naves que a través de los años han sabido cubrirse de gloria y contribuir al desarrollo social y económico de la Amazonía. Especialmente en estos momentos, representa un momento de suma complacencia y orgullo que, durante mi gestión haya coincidido la fecha del cincuentenario de la incorporación de dos naves a la F.N.A., el B.A.P. "Loreto" y el B.A.P. "Amazonas", teniendo en cuenta el brillante desempeño que estas naves han tenido en la defensa de la integridad territorial y en el caso particular del B.A.P. "Amazonas" en el hito histórico hidrográfico que ha significado la unión de las cuencas del Amazonas con el Orinoco, llevando a bordo al señor Presidente de la República y al actual Ministro de Marina.

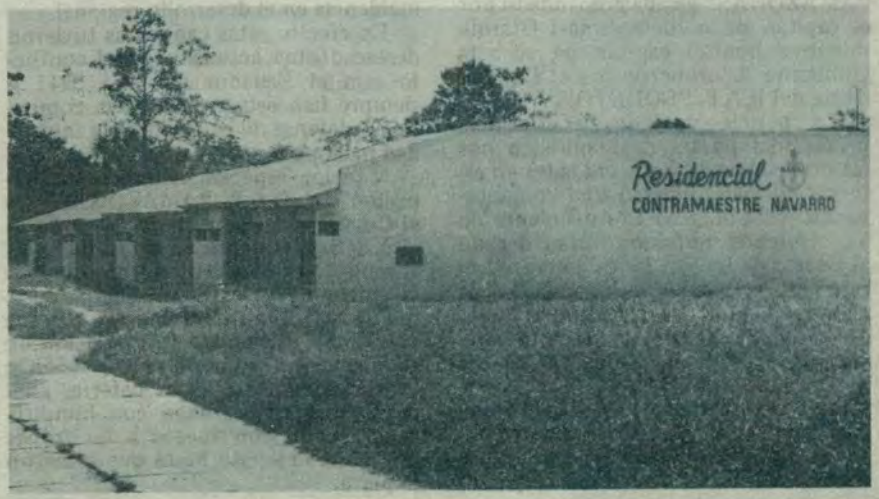

Villa Residencial Contramaestre Navarro, para personal subalterno de la Fuerza Naval de la Amazonía.

Se conmemoró en Iquitos

50 años de operaciones B.A.P. "AMAZONAS" Y B.A.P. "LORETO"

El Alto Mando Naval decidió conmemorar durante el año 1985 los cincuenta años de operaciones en la Amazonía de las cañoneras fluviales B.A.P. "AMAZONAS" y B.A.P. "LORETO", habiéndose escogido como fecha para la ceremonia central el 29 de mayo debido a que en ese mismo día del año 1934, hace 51 años, dichos buques zarparon de New London, Connecticut U.S.A. con destino a Iquitos.

Estas cañoneras son gemelas y fueron construidas por la Electric Boat Company especialmente para la Marina de Guerra del Perú y en su viaje al país conformaron una División comandada por el capitán de fragata Pablo C. Ontaneda, arribando a Iquitos el 26 de agosto del mismo año. El B.A.P. "AMAZONAS" estaba comandado por el capitán de corbeta Ismael Otárola mientras que el capitán de corbeta Guillermo Thornberry fue el Comandante del B.A.P. "LORETO".



El Comandante General pronuncia su discurso en la ceremonia central conmemorativa.

La pericia marinera y eficiencia profesional puesta de manifiesto por las dotaciones de estas unidades en este difícil viaje mereció una congratulación del Congreso Constituyente en los siguientes términos: "Han llegado al puerto de Iquitos las cañoneras "Loreto" y "Amazonas", comandadas por el señor capitán de fragata don Pablo C. Ontaneda. El personal de estas nuevas unidades de la fuerza fluvial del Perú ha desarrollado un verdadero esfuerzo al efectuar la travesía desde New London (U.S.A) al puerto de Iquitos. El poco calado de estas cañoneras; su gran obra muerta, incluyendo en ella altas y pesadas superestructuras, a la que hay que agregar su artillería y si se tiene en cuenta que estas naves son especialmente construidas para navegar en los ríos hace para ellas muy peligrosa la navegación en mares abiertos como el Atlántico y el Caribe. Por las razones anotadas, los suscritos consideran que el Congreso debe señalar con orgullo la forma eficiente cómo el personal de Oficiales y tripulantes han llenado esta misión y acuerda manifestar su satisfacción por el adelanto alcanzado por nuestra Marina de Guerra con evidente prestigio para la República".

Proficua ha sido la labor de estas Unidades no sólo en el campo de acción de la defensa nacional sino también en lo que respecta a su gravitante incidencia en el desarrollo regional.

En efecto, estas cañoneras tuvieron destacadísima actuación en el conflicto con el Ecuador del año 1941 y siempre han estado listas para combatir en defensa de la soberanía e integridad nacionales.

Mención especial merece la participación del B.A.P. "AMAZONAS" en el Combate de Rocafuerte, la cual gravitó definitivamente en el resultado favorable de este enfrentamiento que fue el inicio de la expulsión del invasor que se había infiltrado en el territorio patrio. La oficialidad y tripulación de esta cañonera actuaron con decisión y bravura destruyendo las baterías enemigas que amenazaban con hundirla y apoyando con fuegos a las tropas de nuestro ejército hasta que tomaron la plaza.

De otro lado, no menos importante ha sido su labor en más de 20 años de participar en los planes de acción cívica surcando todos los ríos navegables en nuestra amazonía, muchas veces llegando a pueblos olvidados con asistencia médica efectiva y funcionarios de los Ministerios del Sector Educación y Agricultura con tareas específicas de ayuda y asesoramiento a los pueblos ribereños. El arribo de estas Unidades a caseríos y ciudades amazónicas siempre fue motivo de júbilo y orgullo de nuestros compatriotas, manteniendo vívida la imagen de la patria y de sus símbolos.

Como una demostración del gran júbilo institucional naval, para la conmemoración de los cincuenta años de operaciones de estos buques, el Comandante General de la Marina viajó a Iquitos el martes 28 de mayo acompañado del Jefe del Estado Mayor General de la Marina y de una numerosa delegación de vicealmirantes y contralmirantes, regresando a la capital el día siguiente 29 en horas de la noche.

En esta ciudad amazónica el alto jefe naval y su comitiva cumplieron un nutrido programa de actividades que incluyó la inspección y sesión del Consejo Superior de Marina en la Base Naval de Nanay, Sesión Solemne en la Municipalidad Provincial de Maynas de la cual el Comandante General es hijo predilecto y en la que fueron declarados huéspedes ilustres todos los Sres. vicealmirantes.

Posteriormente y como última actividad del día 28, la Marina ofreció una recepción a las autoridades de la localidad en la cámara de oficiales de la Villa Naval Clavero.

El miércoles 29 se efectuaron ceremonias de colocación de ofrendas florales ante el monumento al Almirante Grau en la Plaza de Armas y ante el busto del Tte. Clavero ubicado en la plaza del mismo nombre en la ciudad de Iquitos, procediéndose luego a la ceremonia principal de la conmemoración, la cual se realizó en el embarcadero de la Estación Naval Clavero en el que se encontraban acoderadas las dos cañoneras. A este acto asistieron todas las autoridades civiles y militares de la zona y numerosos invitados finalizándose el mismo con una navegación de ambas unidades fluviales por el río Amazonas a la cual fueron invitados todos los asistentes, observándose la perfecta operatividad y maniobrabilidad de estas naves y su alistamiento para cumplir su rol fundamental en la defensa nacional.

Cabe mencionar que durante la ceremonia y la navegación en el río estuvieron presentes un grupo de ex-tripulantes de estas unidades y protagonistas del Combate de Rocafuerte, con los cuales el Comandante General de la Marina, en un aparte especial, conversó animadamente manifestándoles



El almirante Gerónimo Cafferata saluda a los ex-tripulantes del B.A.P. "Amazonía", los que tomaron parte en el Combate de Rocafuerte el 11 de agosto de 1941.

el agrado de tenerlos presentes y la gratitud institucional por los valerosos servicios prestados en defensa de los intereses del país.

En su conceptuoso discurso el Comandante General de la Marina dijo: "Celebramos en esta fecha y con verdadero orgullo un nuevo aniversario de la incorporación de estas unidades, que han sido testigos de inolvidables jornadas de navegación por los siempre misteriosos ríos de la selva y de la formación de entusiastas y ejemplares profesionales, oficiales y tripulantes que en su momento integraron sus dotaciones". Más adelante expresó: "Demostramos de este modo, que estamos formados para salir adelante enfrentando a las dificultades, todos los ideales de nuestra existencia convergen en uno solo, cual es la satisfacción por el cumplimiento del deber, pero el éxito no se da fortuitamente, es preciso conseguirlo con tesón, con exigente y continuado esfuerzo, recordando siempre que la actitud positiva de los hombres es en último término, artífice de la victoria"; manifestando luego "deseo expresar mi reconocimiento a todos y cada uno de los miembros de la Marina de Guerra del Perú que han navegado por los ríos de la selva enarbolando el pabellón nacional, quienes con sus relevantes virtudes morales y profesionales han contribuido en forma decidida al objetivo institucional de optimizar el empleo de los medios: medios en este caso representados por el B.A.P. "AMAZONAS" y el B.A.P. "LORETO", constituyendo leyenda viviente de voluntad, arrojo y eficiencia; herencia legada de nuestro insigne Gran Almirante Grau. Deseo igualmente rendir mi cálido homenaje y reconocimiento a la colectividad aquí representada, coparticipando en esta celebración, pues, sin su resuelto apoyo, no hubiera sido posible materializar el desarrollo de una fructífera y permanente acción cívica, piedra angular de la misión de la Marina de Guerra del Perú en esta zona."

El almirante Cafferata terminó diciendo: "Deseo finalmente, invocar una plegaria al Altísimo para que nos ilumine en el difícil camino que nos toque recorrer en el futuro; para guiar a puerto seguro nuestra Institución, con su valioso cargamento de fe y esperanza en un futuro promisorio para nuestros hijos, que sea garantía de una vida digna, en libertad, haciendo frente con firmeza a quienes pretenden subvertir el orden constituido y, creando siempre un clima de confianza en nuestro futuro promisor, buscando el bienestar y la seguridad para nuestro querido país".

Marco y protagonista excepcional de estas celebraciones fue el imponente y caudaloso río Amazonas, en cuyas aguas y en las de sus afluentes ha crecido nuestra Marina de Guerra amazónica, pilar fundamental para la conquista de esta vasta zona del territorio nacional.

Dirección de Armas Navales

23 años de creada

La Dirección de Armas Navales, fue creada por Decreto Supremo No. 23 de fecha 5 de mayo de 1962, y tiene como misión principal formular y ejecutar los planes referentes al armamento naval en todos sus aspectos, tales como adquirir, suministrar y controlar el material de armas, sensores y sistemas asociados.

Paralelamente proporciona asistencia técnica a las Fuerzas Operativas para el empleo eficaz de las armas con la finalidad de contribuir al alistamiento de las Fuerzas Navales.

Anteriormente fue Departamento de la Dirección del Material. En febrero de 1962, el C. de F. Javier Pinillos Cabada presentó un proyecto en el que se recomendaba la creación de la Dirección de Armas Navales como organismo separado. Su primer director fue el contralmirante Jorge Barreto A. siendo el actual el contralmirante Jorge López Pardo Figueroa.

Los 23 años de su creación fueron recordados en ceremonia realizada en el Club Contramaestre Dueñas con la asistencia del vicealmirante Willy Harm Esparza, Director General del Material. Al término de la misma se realizó un almuerzo de camaradería, el cual se caracterizó por el ambiente de gran cordialidad y compañerismo existente y por los exquisitos potajes que se sirvieron.

¡Al ataque mis valientes... pero cuidado con los cañones!



Quinto Aniversario del B.A.P. "VILLAR"

Con la exhortación a seguir laborando con esmero y alto profesionalismo en procura de los intereses nacionales y de la Marina de Guerra, así como en los sagrados ideales que iluminaron en vida al Gran Almirante Grau, el capitán de fragata Juan Medina, comandante del B.A.P. "Villar", recordó el 23 de mayo el quinto aniversario del izamiento del Pabellón nacional de esta moderna unidad antisubmarina.



Toda labor es meritoria a bordo del buque, expresa el OM1 Guillermo Félix Rojas.

La ceremonia se inició con la entonación del Himno Nacional. Luego, el comandante del buque recordó con palabras vibrantes aquella fecha memorable que hoy, con el correr de los años, mantiene viva y latente el espíritu de amor y dedicación a los colores patrios que orgullosamente lucen cuando patrullan las aguas de nuestro mar.



El Comandante de la Fuerza de Superficie, contralmirante Gonzalo Gambirazio Martini, entrega el premio de estímulo al grumete Willian Ciriaco Cruz, por haber destacado en comportamiento, eficiencia y disciplina naval.

Posteriormente, la dotación del B.A.P. "Villar" se dirigió al club "Contramaestre Dueñas" para cumplir con las actividades deportivas en las que, en una gran final de polendas, se definió el campeonato de fulbito entre los representantivos del departamento de Ingeniería y de Logística, doblegando el primero por 4 goles a 0 a su oponente.

Inmediatamente se ofreció un ágape de camaradería, siendo anfitriones de honor el Comandante General de Operaciones Navales, vicealmirante Julio Pacheco Concha Hubner y el Comandante de la Fuerza de Superficie, contralmirante Gonzalo Gambirazio Martini.

En esta ocasión se extendieron premios de estímulo, recayendo uno de ellos en la persona del grumete William Ciriaco Cruz por haber obtenido un excelente comportamiento, eficiencia y disciplina naval.

También fueron premiados los competidores de tiro al sapo, entre ellos el T1 Eduardo Calle Castro, el T1 Sixto Castillo Ascarza y el T2 Ricardo Díaz Pizarro.

Por otro lado, el equipo campeón de fulbito estuvo integrado por los siguientes jugadores: OM1 Girón, OM2 Guerra, OM2 Mora, OM3 Medrano, OM3 Gallegos y OM3 Llanos, haciéndose acreedores al hermoso trofeo donado por el comandante del buque.

Se realizó Seminario sobre Seguridad Marítima

"LOS GRAVES SINIESTROS MARITIMOS OCURRIDOS EN LOS BUQUES PETROLEROS HAN OBLIGADO A LA ORGANIZACION MARITIMA INTERNACIONAL A ADOPTAR COMPLEJAS INSTALACIONES A BORDO DE LOS BUQUES PARA PREVENIR LA OCURRENCIA DE INCENDIOS Y EXPLOSIONES".

Ese fue el tema central del primer día del Seminario sobre Seguridad Marítima, organizado por el Proyecto de las Naciones Unidas, "DESTRANSMAR", en el que expositores de la más antigua Sociedad de Clasificación de Buques, LLOYD'S REGISTER OF SHIPPING, ante un concurrido auditorio de más de 100 expertos peruanos de seguridad, destacaron los riesgos a los que están expuestos las tripulaciones, los buques y el medio marino en la actualidad. Esta actividad se llevó a cabo en el local de INFOCAP del Callao entre los días 10 y 17 de mayo.

Los arquitectos navales J. Smith y J. Mc. Carron del LLOYD'S, especialistas en el tema, examinaron las causas de los serios incidentes ocurridos en buques petroleros, buques tanques quimiqueros y buques gaseros, precisando que los siniestros se producen principalmente por fallas en el factor humano y por malas prácticas de ingeniería e inadecuado control.

LLOYD'S REGISTER OF SHIPPING, una de las más importantes organizaciones mundiales de su género con más de 1,800 inspectores —arquitectos navales e ingenieros navales— con una tradición de 150 años de operación, participó en este Seminario mediante los esquemas de cooperación técnica internacional, tradicionales en el campo de la seguridad marítima.

Los expertos también hicieron énfasis en la necesidad de verificar cuidadosamente el diseño y la construcción de los buques para prevenir costosas reparaciones y graves accidentes, indicando los riesgos a los que están expuestos los buques de este tipo.

El Seminario ha sido auspiciado por el Ministerio de Marina, organismo nacional responsable del Proyecto "DESTRANSMAR" (Desarrollo del Transporte Marítimo).



Asistentes al seminario, prestan suma atención en la exposición de los temas.

Ultimo minuto

Operativo "Victoria" concluye

Cumpliendo con el intenso programa de entrenamiento anual y ratificando una vez más el alto grado de profesionalización de nuestro personal, el viernes 31 de mayo culminó una fase más del entrenamiento avanzado de nuestras Fuerzas Navales que se efectuó en el litoral sur.

El Comandante General de la Marina, almirante Gerónimo Cafferata Marazzi, acompañado por el Comandante General de Operaciones Navales, vicealmirante Julio Pacheco Concha Hubner, presenció los ejercicios el último día que se llevaron a cabo, cuando las unidades navales regresaban a su puesto base del Callao.

En esta última fase se realizaron ejercicios de maniobras tácticas, tiro antiaéreo, transferencia de carga ligera y otros.

Anteriormente, se realizaron otras clases de ejercicios navales, en las cuales participaron destructores misileros, destructores antisubmarinos, corbetas misileras, submarinos, buques de desembarco y aviones de la Fuerza de Aviación Naval, así como también de la Fuerza Aérea Peruana.

Las altas autoridades navales que observaron los mencionados ejercicios quedaron ampliamente satisfechos del óptimo nivel de profesionalismo demostrado por nuestros hombres, así como de la eficiencia y gran operatividad de las unidades componentes de las Fuerzas Navales.



Aprestándose a dar inicio a la maniobra de transferencia con el tendido de la primera línea.



COMGEMAR, el Jefe de Estado Mayor y el Comandante de Operaciones de la Fuerza Aérea llegando a bordo del B.A.P. "Montero".

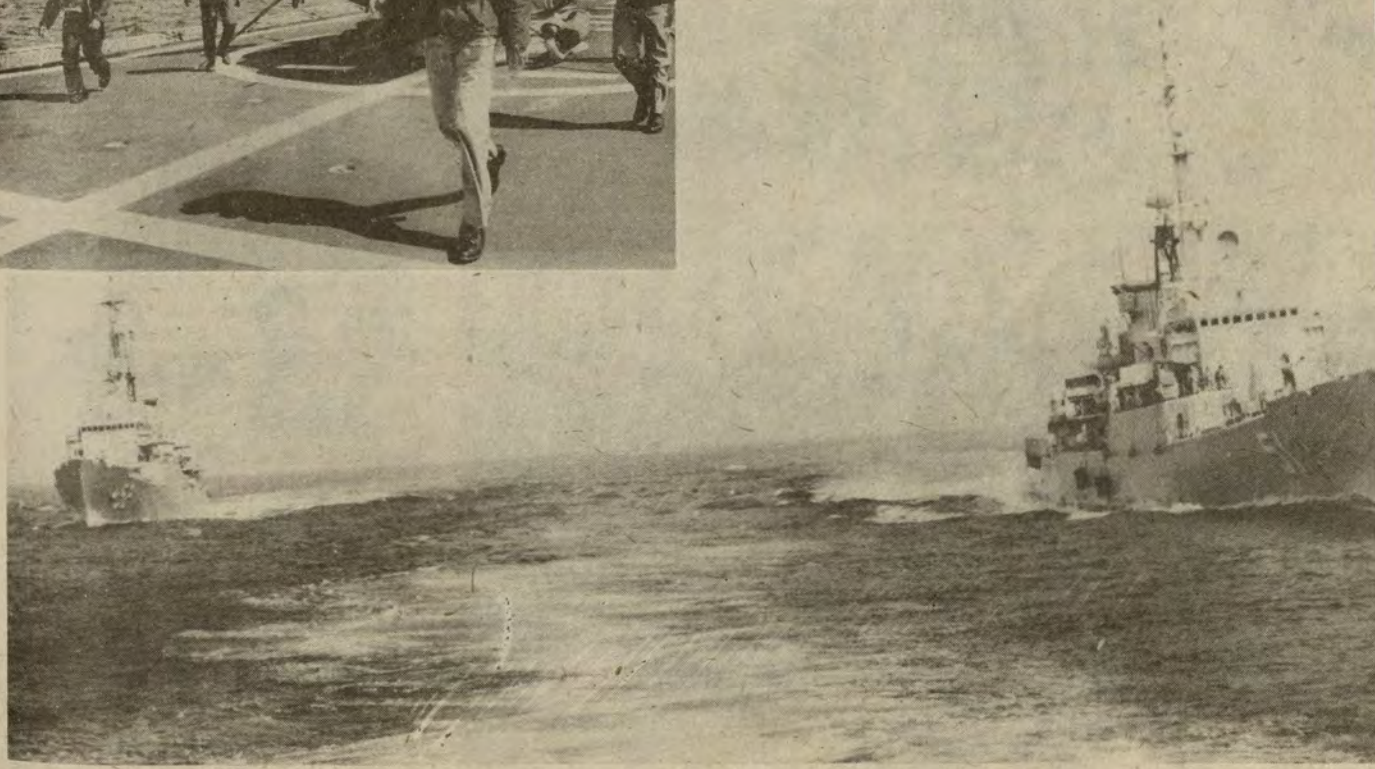

Exitoso Operativo "Victoria" en el Mar de Grau.

Numerosas familias asistieron a Ricardo Palma

Inauguración de temporada d

Con un ambiente familiar, en el cual padres e hijos participaron en los diversos eventos culturales y deportivos propiciados por CERTECOMAR, se aperturó el 19 de mayo último la temporada de invierno en el club "Ricardo Palma"; donde concurrirán los sábados y domingos los técnicos y oficiales de mar, acompañados por sus familiares para disfrutar de este bello paraje que sirve de descanso para el personal subalterno.

Muchos fueron los factores que contribuyeron al éxito de la iniciación de la temporada; por un lado un esplendoroso sol que animó la jornada deportiva, propiciando a numerosos padres de familia, animados por sus menores hijos, a darse un reconfortante baño en las piscinas del referido club. Por otro, el programa recreativo elaborado por CERTECOMAR consiste en diversos eventos tales como maratón con obstáculos, competencia de natación y baile, los que fueron animados por la orquesta naval.



Disfrutando y compartiendo del calor de la familia en un merecido día de campo. El es el T3 Francisco Licona de la Comandancia General de la Marina.

En esta ocasión no podía faltar la presencia de los miembros del escultismo peruano, agrupados en la sección de "Scouts Marinos", quienes realizaron eventos de diferente naturaleza, tales como patrullaje, organización de campamento y ejercicios al aire libre.

Por su parte, el TS. Delfín Calderón Ampuero, al ser entrevistado por EL MONITOR, expresó su complacencia por la nutrida asistencia al club,



Prometiéndose eterno amor, junto al faro que iluminará su futuro. OM3 William Arismendi y su novia.



La joven familia del OM1 Jaime Miranda con sus herederos disfrutando a pleno sol en el club Ricardo Palma.



¡A ritmo de las trompetas de la orquesta Naval!, los hijos del personal subalterno, participan en el programa de apertura de la temporada de Invierno.

nvierno

que se debió a una cuidadosa organización y a las facilidades de movilidad otorgadas por la Dirección de Bienestar de la Marina. También hizo un llamado a los concurrentes a seguir manteniendo impecable las instalaciones de este hermoso lugar.

Como conocemos, este club de invierno fue inaugurado por el Alto Mando Naval hace justamente un año, propiciando la unidad y bienestar de la familia naval.



Una amazona se alista para dar un recorrido por los verdes prados del club "Ricardo Palma".



Rumbo al sol y a la alegría, nuestros niños a bordo de un torpedo.

Se construye nuevos departamentos de Servicio en San Borja

En la Villa Naval de San Borja se viene construyendo en forma acelerada treinta nuevos departamentos de Servicio correspondientes a la quinta etapa de construcciones habitacionales, gracias a otro esfuerzo institucional y apoyo del Alto Mando Naval.

Como sabemos la cuarta etapa de construcciones consistió en la entrega de dieciséis departamentos, debidamente instalados y ejecutados dentro del programa de vivienda correspondiente al presente año.

Prosiguiendo con este agresivo programa de construcciones, los treinta departamentos de servicio se edificarán en un área aproximadamente de 1,700 metros cuadrados en la cual se levantará un edificio de 5 pisos que será dividido en tres bloques.

Del primero al tercer piso se ejecutarán dieciocho departamentos, en tanto del 4o. al 5to. piso se construirán los 12 restantes en el sistema "duplex".

Los departamentos de servicio, estarán conformados por 2 ó 3 dormitorios con closet empotrados; dos baños completos, sala, comedor, cocina, patio, etc.

En cuanto a la línea arquitectónica, se mantiene la unidad urbanística de los edificios existentes, completando una moderna conformación del diseño.

Cabe mencionar que al término de la quinta etapa se habrán entregado ciento dos departamentos, construidos en menos de dos años consecutivos.



Un anhelo concretado, los nuevos departamentos de servicio para oficiales de la Marina en San Borja.

Marina adquiere moderno conjunto habitacional

Se abre concurso para adjudicar casas de servicio para personal subalterno

Prosiguiendo con su agresiva política de bienestar dirigida a todos los niveles del personal, la Marina de Guerra ha adquirido cincuentiseis casas de servicio para igual número de familias del personal subalterno, ubicadas en cinco modernos edificios, situados en Miraflores, en la Avenida Paseo de la República cerca de su intersección con la Avenida Angamos.

En esta forma, se inicia una encomiable tarea tendiente a resolver la problemática de la vivienda que afecta a un gran porcentaje de nuestro personal subalterno.

MODERNAS CASAS PARA NUESTRO PERSONAL

Estas casas nuevas de servicio son saludables por la adecuada disposición de sus habitaciones, diseñadas de acuerdo a los modernos conceptos de la arquitectura urbana. Se encuentran ubicadas en una zona preferencial de la Gran Lima con fácil acceso a los medios de transporte y otras facilidades.

Cada casa de servicio cuenta con todas las comodidades. Hay casas con dos y tres dormitorios, habitaciones que se complementan con una sala comedor, cocina, estar, baño completo y áreas comunes de jardines interiores.

ATRACTIVO PAGO MENSUAL

La familia que ocupe una casa de servicio pagará una módica suma mensual, en la cual se incluirá un fondo de garantía y ahorro obligatorio. Este último abono será devuelto al ocupante cuando deje, al cabo de cuatro años, la casa de servicios.

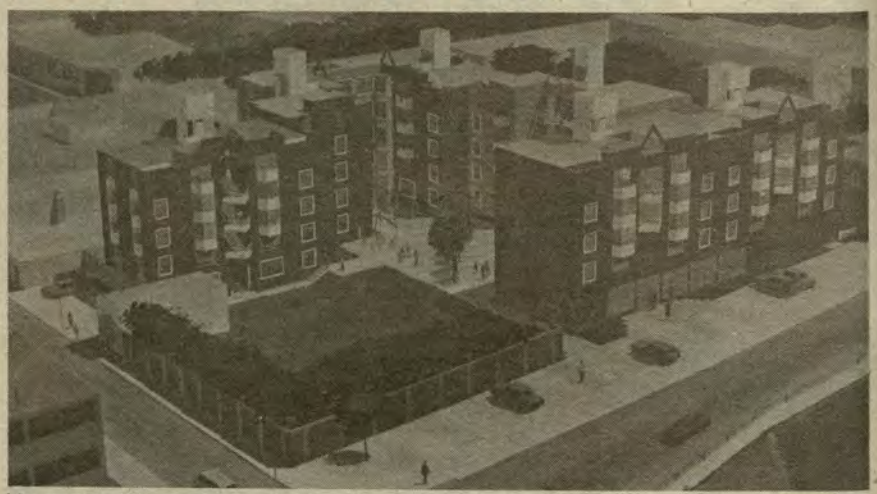

Maqueta del conjunto habitacional; se puede apreciar sus modernas líneas, amplios espacios y jardines.

MAYOR INFORMACION

Los interesados deberán solicitar en sus respectivas dependencias la Circular No. 001-85 de la Dirección de Bienestar de la Marina, que es el organismo encargado de recibir las inscripciones y conducir el concurso de postulantes, mientras que el Consejo Superior de Bienestar será el que determine la adjudicación correspondiente.

También en el Departamento de Vivienda de la Dirección de Bienestar de la Marina, se proporcionará una amplia información adicional y detallada al personal que desee concursar para obtener estas atractivas casas de servicio.

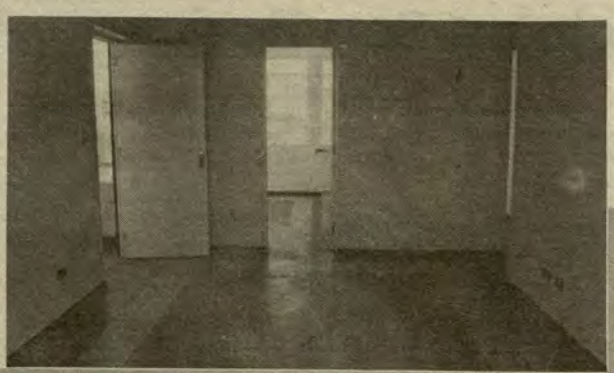

Amplios y cómodos ambientes de uno de los departamentos.

Servicio de lavadero exterior en el patio.



Vista panorámica del Conjunto Habitacional y su excelente ubicación.

FOTOCRONICA



El Jefe del Estado Mayor de la Marina, vicealmirante Víctor Nicolini del Castillo, ofreció un almuerzo de despedida por cambio de colocación al contralmirante Alfonso Paniazo Zariquiey el 10 de mayo en el Centro Naval San Borja, al que asistieron jefes y oficiales que laboran en el Estado Mayor.



El Dr. Alan García Pérez con el Comandante General de la Marina durante el almuerzo que las FF.AA. ofrecieron al Presidente electo el viernes 17 en la Base FAP de Las Palmas, con motivo de celebrarse su cumpleaños.



La Asociación Pro Marina efectuó un homenaje a la Fuerza de Superficie en su local institucional el 21 de mayo último.



El Comandante General de la Marina, almirante Gerónimo Cafferata Marazzi, recibe los honores correspondientes a su arribo a la Fuerza de Aviación Naval durante su visita de inspección el jueves 23.



En la Capitanía de Puerto del Callao, el 24 de mayo se llevó a cabo un almuerzo de camaradería con motivo del día del Guardacostas.



El jueves 30 de mayo, el Nuncio Apostólico ofreció un almuerzo a los Comandantes Generales de las FF.AA. para agradecerles, en nombre de su Santidad, las facilidades otorgadas durante su visita al Perú.

LA GACETA DEL BAZAR

Descuentos en medicinas, verduras casi al costo y productos básicos a menor costo que el oficial

Al novedoso sistema de ventas de las farmacias de la Marina, donde medicamentos podrán adquirirse en las sucursales por la familia naval a los mejores precios del mercado, se unen otras noticias de gran interés para nuestra economía y reconocida calidad que dispensa a sus clientes el Bazar Naval.

BUENAS NOTICIAS EN EL SUPERMERCADO

La adquisición directa al proveedor de las verduras, que anteriormente se hacía a través de un concesionario, ha mejorado notablemente los costos de venta y la calidad de las mismas, situación que ha causado gran beneplácito a las amas de casa. Por otra parte, los martes y los jueves se ofrecen a nuestros clientes diversos artículos básicos, tales como azúcar, arroz, aceite, leche y otros, a costos por debajo de los precios oficiales. También siguen las promociones de las Canastas y Paquetes Familiares que han tenido gran acogida. Y en la sección Delicattessen, prosigue la venta de productos importados, tales como conservas, licores y dulces de la más reconocida calidad.

NOVEDADES EN LA TIENDA 02

Próximamente se inaugurarán dos nuevos stands. Uno es de la joyería ORFIL que ofrecerá el stand de WONG SAN, en el cual se venderán juguetes y regalos de la mejor calidad y atractivos costos.

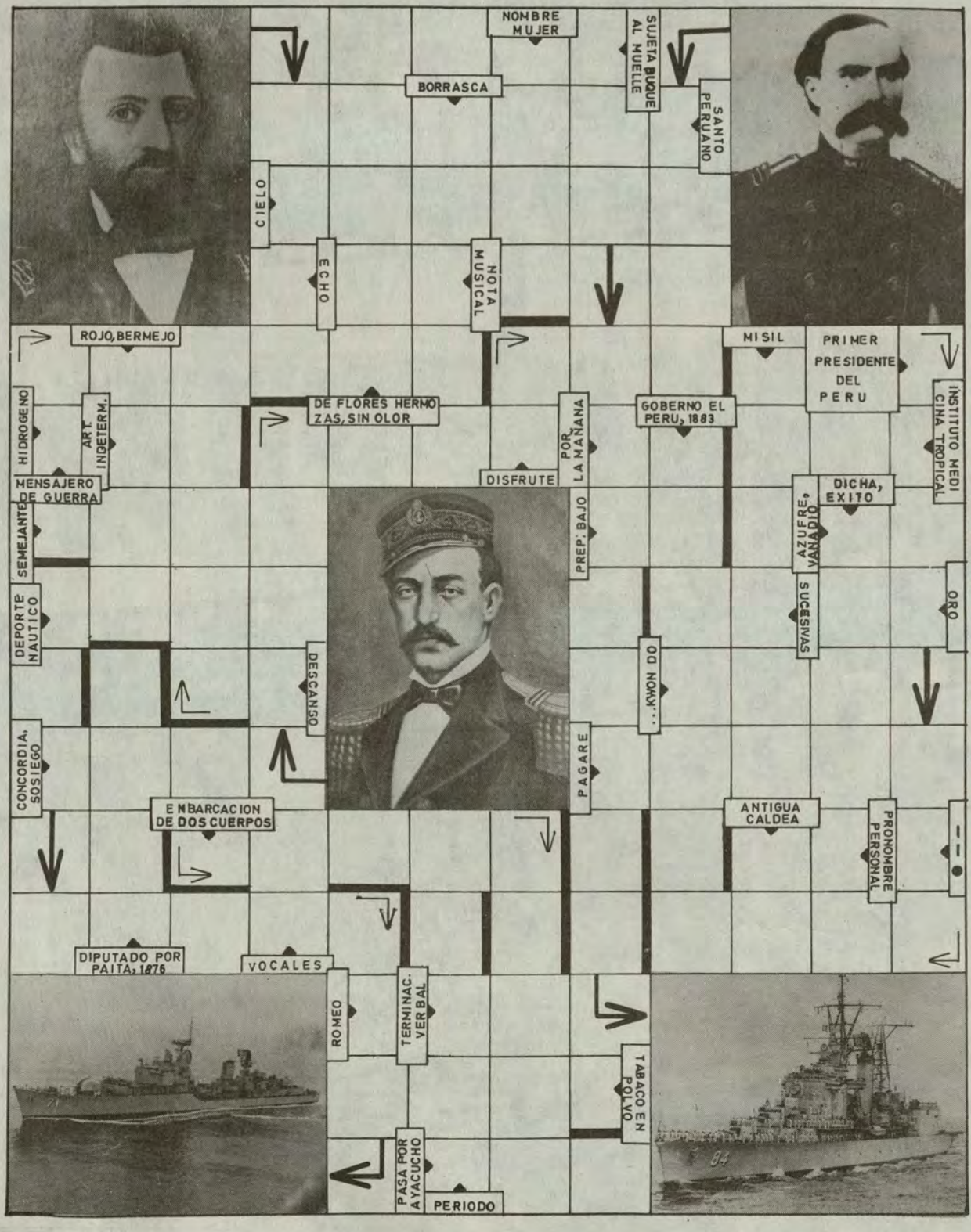

NAVALGRAMA

VOLVO



VOLVO (que en latín significa "yo ruedo") recorre los caminos del mundo.

Camiones y buses Volvo, autos Volvo, motores marinos, grupos electrógenos y motores estacionarios, Volvo Penta y maquinaria de construcción Volvo BM, ruedan por las carreteras de todo el mundo, garantizando kilómetro a kilómetro, la calidad que sólo Volvo puede ofrecer.

Además, el servicio y repuestos originales Volvo son los únicos que garantizan la seguridad y legitimidad de su Volvo internacionalmente.

Volvo del Perú cuenta con una extensa red de concesionarios autorizados en todo el país, para que su Volvo, siga siendo un Volvo original.

Vaya donde vaya, Ud. tiene la asesoría y la seguridad que le da Volvo a su vehículo. Porque aquí en el Perú, como en todo el mundo, Volvo rueda el mundo entero.



VOLVO DEL PERU

RELACION DE CONCESIONARIOS VOLVO EN EL PERU

PIURA: AUTOMOTORES SAN JORGE • **CHICLAYO:** VEHICULOS S.A. • **TRUJILLO:** CARLOS A. MANNUCCI S.A. • **TINGO MARIA:** CAMIONES DIESEL HUANUCO S.A. • **TARMA:** AUTOMOTORES DEL CENTRO S.A. • **LA MERCED - CHANCHAMAYO:** ANTONIO ROSALES DURAND E HIJOS S.A. • **HUARAZ:** FACTORIA INCA MOTORS S.A. • **TACNA:** AUTOMOTORES TACNA S.A. • **TARAPOTO:** AUTOMOTORES TARAPOTO S.A. • **HUANUCO:** CAMIONES DIESEL HUANUCO S.A. • **PUCALLPA:** CHIU HNOS. S.R. LTDA. • **AREQUIPA:** AUTOMOTRIZ ANDINA S.A. "AUTRISA" • **JULIACA:** AUTOMOTRIZ ANDINA S.A. "AUTRISA" • **CUZCO:** AUTOMOTRIZ ANDINA S.A. "AUTRISA" • **PUNO:** AUTOMOTRIZ ANDINA S.A. "AUTRISA" • **LIMA:** ROSALES DIESEL S.A. - ARDUR S.A. - CAMENA DISTRIBUIDORA S.A. "CADISA" - J. C. REPRESENTACIONES S.A. - AUTO MOTORES SAN JORGE S.A. - VOLVO DISTRIBUIDORA S.A.

SISTEMA MUTUAL

RENDIMIENTO DE DEPOSITOS Y CAPTACIONES

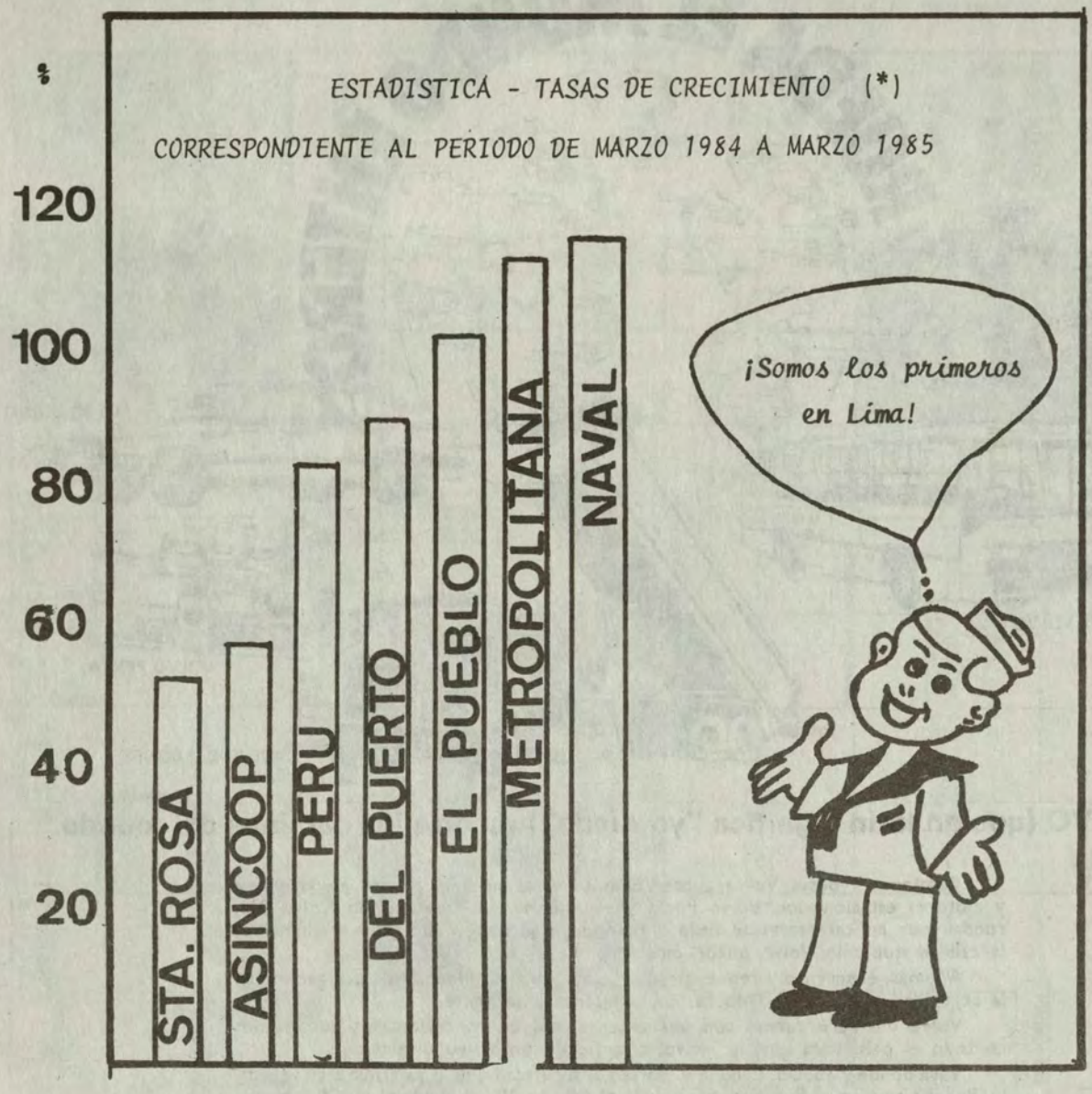

(*) Según Revista especializada "½ DE CAMBIO"

mutual naval

AMCV Y CAJA DE AHORRO Y PRESTAMO PARA VIVIENDA

AV. RAFAEL ESCARDO 665 - MARANGA

Silenciosa e importante labor cumplen los archiveros

Imágenes de Archivero

El 10 de mayo ha quedado instituido como Día del Archivero en el Perú. Celebran su día uno y varios Archiveros: el que por largos meses o años tiene como actividad principal organizar cantidades de documentos tantas veces repetitivos y aparentemente fríos y olvidados, a los que dedica sin embargo su esmerada atención, sabiendo que pueden servir a la administración, al investigador o al ciudadano; aquel Archivero que tras paciente y detallada labor experimenta satisfacción y alegría al encontrar su lugar dentro del contexto a un desperdigado documento, con esa satisfacción que se siente al armar un difícil y útil rompecabezas; el Archivero postergado de alguna repartición pública que, sin recibir muchas facilidades para su labor procura su propia capacitación para encarar seriamente sus funciones; el Archivero que se aplica largamente en la selección documental, instruyéndose en diversas materias para poder efectuar una tarea positiva, permitiendo así la conservación de los documentos de valor permanente; el Archivero que no simplemente sabe dónde se encuentra tales documentos, sino qûe procura un mayor conocimiento sobre las instituciones generadoras de los mismos, para poder prestar un servicio más eficaz; y por último debe sentirse muy feliz el Archivero que da respuesta solicita a un anciano jubilado que, tras recorrer diversas reparticiones públicas acude con toda esperanza al archivo buscando una vieja planilla que le permita aumentar algo su pensión.

Porque la importancia de la Archivística y del Archivero no debe ser tomada abstractamente ni en forma idealista; aplicar términos como "Memoria de la Institución" ó "Sistema Naval de Archivos", etc. debe trasuntar la eficacia de las acciones desde los niveles básicos y fundamentales. que están referidos sobre todo a que el documento se encuentre al servicio del hombre.

En el Perú tenemos estas imágenes de Archivero, pero en la medida que aunemos esfuerzos y capacidades, otras mejor capacitadas y más altamente intelectuales se forjarán.

EL MONITOR, a través de estas líneas felicita a los Archiveros de la Marina de Guerra en su día conmemorativo por la silenciosa pero importante y eficiente labor que cumplen en beneficio de toda la administración de la institución.



Integrantes del equipo de archiveros de la Dirección General de Economía posando para EL MONITOR.

Cartas de Agradecimiento

ASOCIACION DE EX-CADETES NAVALES DEL PERU

Fomentar y mantener Camaradería Naval
Sostener el culto a las Glorias de la Armada Peruana
Cumplir nuestra Tradición Naval

" AÑO CENTENARIO DEL SACRIFICIO DE DANIEL ALCIDES CARRION "

Lima 08 de Mayo 1985

AECXP-098-85

Señor Almirante
GERONIMO CAFFERATA HARAZZI
Comandante General de la Marina
Presente.-

Me es grato dirigirme a Usted Señor Almirante, para expresarle el agradecimiento de la Asociación de Ex-Cadetes Navales del Perú que presido por el constante e invaluable apoyo de su digno Despacho, para la realización del evento celebrado el 17 de Abril próximo pasado en la Fuerza de Aviación Naval, con pleno éxito por el esmero con que fuimos recibidos por el Comandante de esa Fuerza y la Ceremonia presidida por Usted, de develación de una placa en el obelisco existente en la Plaza Santa Rosa de Chucuito conmemorando el 119 aniversario del Combate Naval del 02 de Mayo de 1866, lugar donde estuvo ubicado el fuerte del mismo nombre.

Nada de esto podría haberse materializado de no haber contado con su autorización y apoyo muy especialmente en la Ceremonia del 02 de Mayo último.

Sirva la presente para reiterar a Usted el agradecimiento de la Asociación y el mío propio, y la consideración de mi especial estima personal.

Atentamente,

RAFAEL DURAN REY
Vicealmirante AP
Presidente

Copias: Sr. Ministro de Marina
Archivo.

From: Captain P. McLaren, Royal Navy

HMS ENDURANCE
BFPO Ships

Callao, 30 de Abril de 1985

Señor Almirante
Don Geronimo Cafferata Harazzi
Comandante General de la
Marina de Guerra del Perú
Ministerio de Marina
San Isidro

Tengo el agrado de dirigirle la presente para agradecerle muy sinceramente por los arreglos que Usted autorizó para el arribo del buque HMS Endurance al Callao. Estoy encantado de informarle que la visita se ha realizado perfectamente y que tanto yo como la compañía de mi buque hemos gozado nuestra estadía en el Callao. Esto es principalmente debido a los excelentes arreglos que Usted realizó para nosotros, la ayuda interminable de su Departamento de Enlace tan eficiente y, por supuesto, por la natural gentileza del pueblo Peruano.

Espero que, de la misma forma, nuestras conversaciones sobre los asuntos de la Antártida hayan sido de valor para Ustedes y hayan aumentado el conocimiento para operar en esta fascinante pero difícil parte del Mundo.

Hago propicia esta oportunidad para renovar a usted los sentimientos de mi especial consideración y estima personal.

Muy atentamente,

P. McLaren
Captain
Royal Navy

El Embajador de España

Nro. 335

Lima, 3 de Mayo de 1985

Excmo. Sr. Almirante
Gerónimo Cafferata Harazzi
Comandante General de la Marina
Ministerio de Marina
Ciudad

Señor Almirante y distinguido Amigo:

Por la presente quiero hacerle llegar, en nombre del Comandante del Buque-escuela "Juan Sebastián de Elcano" y en el mío propio, el profundo agradecimiento por todas las atenciones de que ha sido objeto durante su visita de buena voluntad al puerto del Callao. Agradecimiento que le agradeceré haga extensivo a todos los miembros de la Marina de Guerra del Perú que han intervenido en la coordinación y ejecución del programa de la visita, que ha puesto de manifiesto una vez más tanto la perfecta organización de la Marina Peruana como los estrechos lazos de amistad que unen a nuestros hombres de mar.

Aprovecho la oportunidad para reiterarle los sentimientos de mi mayor consideración y personal estima.

Pedro Bermejo Marín

apag

ASOC PRO-VIVIENDA ALMIRANTE GRAU

..... RESUELVE TUS PROBLEMAS DE VIVIENDA .....

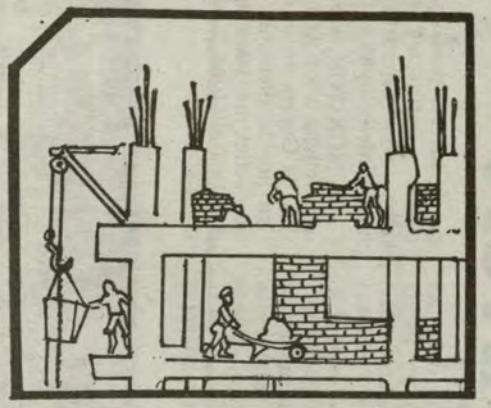

FINALIDAD:

- Adquisición de vivienda.
- Mejoras.
- Construcción.
- Cuotas iniciales, etc.

PRESTAMOS SIN HIPOTECA

1ra. Vez	S/. 20'000,000
Cuota Mensual	1'338,056
INTERES	45 o/o
2da. Vez	S/. 15'000,000
Cuota Mensual	1'003,542
INTERES	45 o/o
3ra. Vez	S/. 10'000,000
Cuota Mensual	752,358
INTERES	55 o/o

REQUISITOS: Los usuales, para este tipo de operaciones.

PLAZO DE PAGO

36 MESES

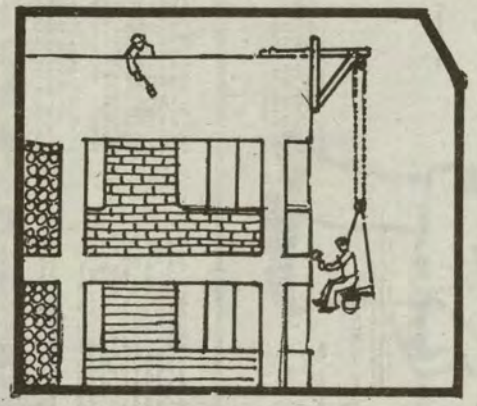

PRESTAMOS HIPOTECARIOS

Monto Máximo	S/. 25'000,000
Cuota Mensual	1'672,569
INTERES	45 o/o

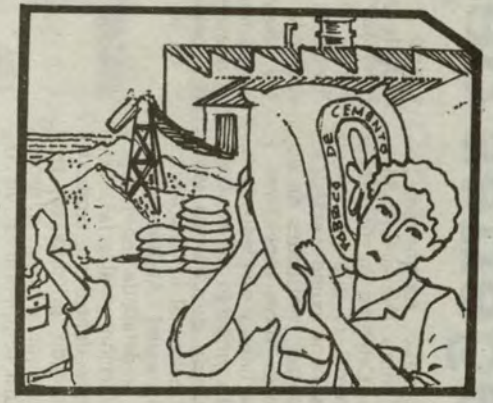

INFORMACION GENERAL:

AV. RAFAEL ESCARDO 665 MARANGA

TELEFONO 515742

DEPARTAMENTO DE CREDITOS – 1er. PISO

ebc

Agradece a la Marina de Guerra

Círculo de Periodistas Deportivos

Al traerle nuestro cálido agradecimiento por la valiosa colaboración brindada por la Marina de Guerra al Círculo de Periodistas Deportivos del Perú, le expresamos nuestra admiración, porque ustedes los marinos no sólo son la expresión de la disciplina y la caballerosidad, sino son también la fiel expresión de nuestra patria que palpita en ustedes como en esta ocasión en el deporte— donde nosotros hemos volcado parte de nuestras energías y anhelos".

Así se expresó el presidente de la Comisión de Premiación del Círculo de Periodistas Deportivos del Perú, Enrique Valdez, en una ceremonia realizada en la Dirección de Información de la Marina adonde acudió para expresar su gratitud por el apoyo brindado en la celebración del "Día del Deporte Peruano" que se llevó a cabo el 5 de mayo en el Estadio Nacional, y en cuyo transcurso fueron premiados los deportistas más destacados del país en 1984 en las diversas disciplinas del deporte.

Durante el acto, el representante de la mencionada institución en reconocimiento hizo entrega al Director de Información de la Marina, capitán de navío Carlos Ponce Canessa un presente recordatorio; asimismo le ciñó el distintivo de esta institución en nombre de la cual le hizo entrega de un diploma que lo acredita como Miembro Honorario del Círculo de Periodistas Deportivos del Perú.

Igualmente fueron distinguidos con el mismo galardón el capitán de fragata Néstor Garrido Guevara y el capitán de corbeta Ricardo Revoredo, como miembros honorarios, en mérito a su destacada colaboración en el citado evento.



La Marina colaboró en la organización y dirección de la conducción de la vistosa ceremonia de premiación a los mejores deportistas de 1984. Nuestros

El Director de Información al agradecer las distinciones recibidas expresó: "Agradezco, en nombre de la Marina, al Círculo de Periodistas Deportivos del Perú por este significativo gesto. La Marina —añadió— si bien es la institución cuyo principal accionar es en el mar, en cuanto podemos fomentar el deporte nacional, lo hacemos con mucha satisfacción porque los marinos nos debemos al pueblo y, porque a través del deporte se tiende a cimentar un espíritu de cuerpo, de unión y de amistad; por eso siempre tratamos dentro de lo posible apoyar esta disciplina en nuestro país. De allí también que tengamos permanentemente presente la máxima griega que dice: 'Mente sana en cuerpo sano', sobre todo en estos instantes que hay dementes que no sólo envilecen sino que destruyen a nuestra juventud."

Finalmente el Director de Información expresó: "Al reiterarles nuestro agradecimiento tengan presente que la Marina siempre colaborará con el deporte en bien de la juventud peruana..."

Eventos de Fuerza de Infantería de Marina



En una muestra de singular camaradería institucional, los representativos de fulbito de la Fuerza de Infantería y FOES, disputaron el 10 de mayo último un reñido partido con la asistencia de sus respectivos comandos. En foto apreciamos al capitán de navío Luis Giampietri, Comandante del FOES, y el capitán de navío Manuel Reyna Mendoza, Jefe del Estado Mayor de la Fuerza de Infantería.

Campeonó en Circuito de Playas

El alumno del CITEN, José Bonilla Cortez fue felicitado por sus compañeros de estudios en una ceremonia especial desarrollada en el Club "Grumete Medina" por haber participado exitosamente en el último torneo organizado por la Asociación de Fondistas del Perú en el circuito de la Costa Verde y La Herradura, donde estampó el tiempo récord de 38 minutos y 8 segundos.

Asimismo se hizo acreedor a la felicitación del comando por su participación en otra competencia atlética de fondo disputada también en el circuito de la Costa Verde.

El alumno Bonilla ha cumplido una buena campaña en la temporada de verano, lo cual le servirá para intervenir en las próximas pruebas selectivas a nivel internacional donde participa el representativo nacional.



Alumno José Bonilla Cortez

MENTE SANA EN CUERPO SANO

Multicolor fiesta deportiva

Inauguración de Olimpiadas 1985 en l

Una notable demostración del espíritu competitivo que anima al Batallón de Cadetes y Aspirantes, fue la inauguración de las Olimpiadas Inter Compañías 1985, realizada el 1o. de mayo en el campo deportivo, el que presentaba un aspecto multicolor compuesto por los Cadetes en formación, luciendo sus camisetas de Compañía y los numerosos familiares que se dieron cita para espectar esta tradicional fiesta deportiva.

Al dar por inaugurada las Olimpiadas el Contralmirante Director, Eduardo Barragán Schenone, señaló que esta actividad tiene como finalidad evaluar los avances en la capacitación física de los cadetes y aspirantes.

Todo ello, explicó, sirve para adecuar la resistencia, destreza, porte y salud corporal para superar las exigencias del medio naval; subrayó que "debemos fortalecer el carácter, el espíritu de lucha y el amor a la Institución a través de la competencia deportiva, por eso creo que un instante de la formación integral es el momento de la confrontación deportiva, de los cuales habrá muchos en las Olimpiadas que hoy iniciamos".

Dirigiéndose al Batallón de Cadetes y Aspirantes dijo: "No olvidemos nunca que en nuestra noble profesión está implícito el sacrificio supremo, la entrega total para garantizar la seguridad a todos los peruanos contra cualquier agresión. El espíritu necesario para salir vencedores en tan dura prueba no se improvisa, se forja día a día, y tal vez la mejor forma que tenemos de comprobarlo es en las competencias deportivas, que justamente hoy iniciamos; estoy seguro que ustedes la entienden así y por eso espero que esa entrega total por la divisa que visten, sea con toda lealtad, con toda vergüenza deportiva y pundonor".

Posteriormente, el Cadete Comandante tomó el juramento de estilo a los deportistas navales, procediéndose al izamiento de las banderas de cada compañía, la vuelta olímpica, y encendido de la llama votiva, por el cadete de 3ro. José L. Orejas Vega destacado atleta del Batallón.

El Himno del Cadete cerró la parte protocolar de la ceremonia procediendo las compañías, al desfile ante la tribuna oficial y la ubicación de las



En primer plano el hermoso trofeo que se disputará en las Olimpiadas Internas de la Escuela Naval del Perú, en cuyos juegos intervienen entusiastas deportistas.

Fulbito Interescuelas F.D. Militar

Equipo de la Escuela Naval con su madrina, durante la ceremonia de inauguración de las competencias promovidas por la Federación Deportiva Militar. Al fondo apreciamos la bulliciosa "barra naval".



Campeón en Florete



Equipo de florete de la Escuela Naval que se coronó campeón en el torneo interescuelas de la Fuerza Armada, realizado la tercera semana de mayo.

BIBLIOTECA CENTRAL
DE MARINA
DIRINTEMAR

scuela Naval

barras navales, precedidas por su madrina y mascotas correspondientes.

"CARMIN" ACOMPAÑADA DE CADETES NAVALES:

Un sorpresivo murmullo del público fue rubricado por aplausos y sonrisas ante la aparición de Patricia Pereyra, estrella de la telenovela "CARMIN" quien desfilaba como madrina de la 4ta. compañía.

Asimismo la Banda de Guerra del Batallón de Cadetes y Aspirantes sobresalió con sus interpretaciones y camiseta diseñada especialmente para la ocasión.

Cerrando el desfile participaron singulares mascotas, entre ellos una pequeña llamita, un perro afgano y vistosos carros alegóricos.

DESARROLLO DE LA 1RA. FECHA:

Las bulliciosas barras no dejaron de alentar a los cadetes participantes en las pruebas de atletismo que dieron marco a esta primera fecha. El Cdte. 3er. Año Luis Rivero de la 4ta. compañía con 15"7 venció en la carrera de 110 metros con vallas, ganando en esta prueba por segundo año consecutivo.



Una hermosa y tierna "mascota" acompañada por su sonriente madrina de la segunda compañía del regimiento de cadetes. Fue durante la inauguración de las olimpiadas internas.



Carrera de siete pies, ¡cuidado que se caen!.

En los 1,500 mts. el Cdte. de 2do. Año Grocio Paredes de la 4ta. Cía. llegó primero con 4'30"4, en reñida competencia con el Cdte. de 3er. Año Sergio Rouillón de la 3ra. Cía. con 4'34"9. Grata sorpresa constituyó el Asp. Luis Alva de la 5ta. Cía, quien arribó 3ro. con 4'37"6. La Posta 4 x 400 fue ganada por la 3ra. Cía. con el tiempo de 3'44"1, quedando en segundo lugar el representativo de la 1ra. Cía. con 3'47"2.

La fiesta deportiva se cerró con la tradicional gimkana que, al igual que en años anteriores, se realizó con la participación de los cadetes y señoritas invitadas, para deleite de todos los presentes.

Gimnasio ENZO: Centro Naval se prepara

El equipo de basquetbol masculino del Centro Naval que ocupara el tercer lugar en la División Superior ha iniciado una intensiva preparación a fin de estar en las mejores condiciones para tentar el campeonato del presente año.

Actualmente se encuentra en la etapa de preparación física que se viene realizando en el muy bien dotado Gimnasio ENZO de San Borja que ha sido puesto a disposición, al igual que en años anteriores, en forma graciosa por su propietario y estusiasta colaborador del Centro Naval, Sr. Juan de Dios Puicón.







1



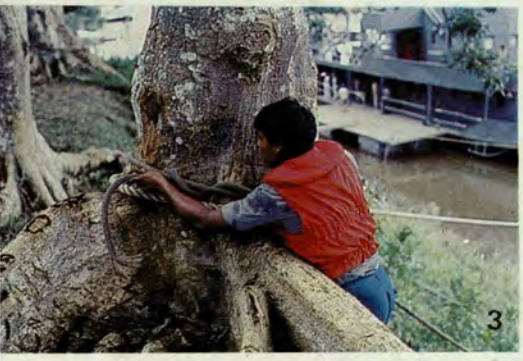

3



4

1. "Alegres" esqueletos transportan las "papeletas de arresto" a su última morada. Ese día hubo "Salida general" en la Escuela Naval del Perú...

2. Cañonera fluvial de la Fuerza Naval de la Amazonía, patrullando los ríos de la selva.

3. Así son nuestras bitas naturales en la Amazonía.

4. En la Plaza de Armas de Iquitos, una simbólica ofrenda floral en homenaje al Gran Almirante Grau, fue colocada por el Comandante General de la Marina.

5. Como es tradición, el rey Neptuno preside todos los actos marinos; las Olimpiadas Internas de ESNARU no se escapan...

6. "Carmín", fuertemente custodiada por cadetes navales.



5



el monitor

ORGANO INFORMATIVO DE LA MARINA
DE GUERRA DEL PERU
Lima Perú - Junio 1985 N° 158

Zona de emergencia



Grau en Tambo

Reconstrucción en marcha



Alto Mando inspecciona obras en el CITEN

Impresionante demostración anfibia

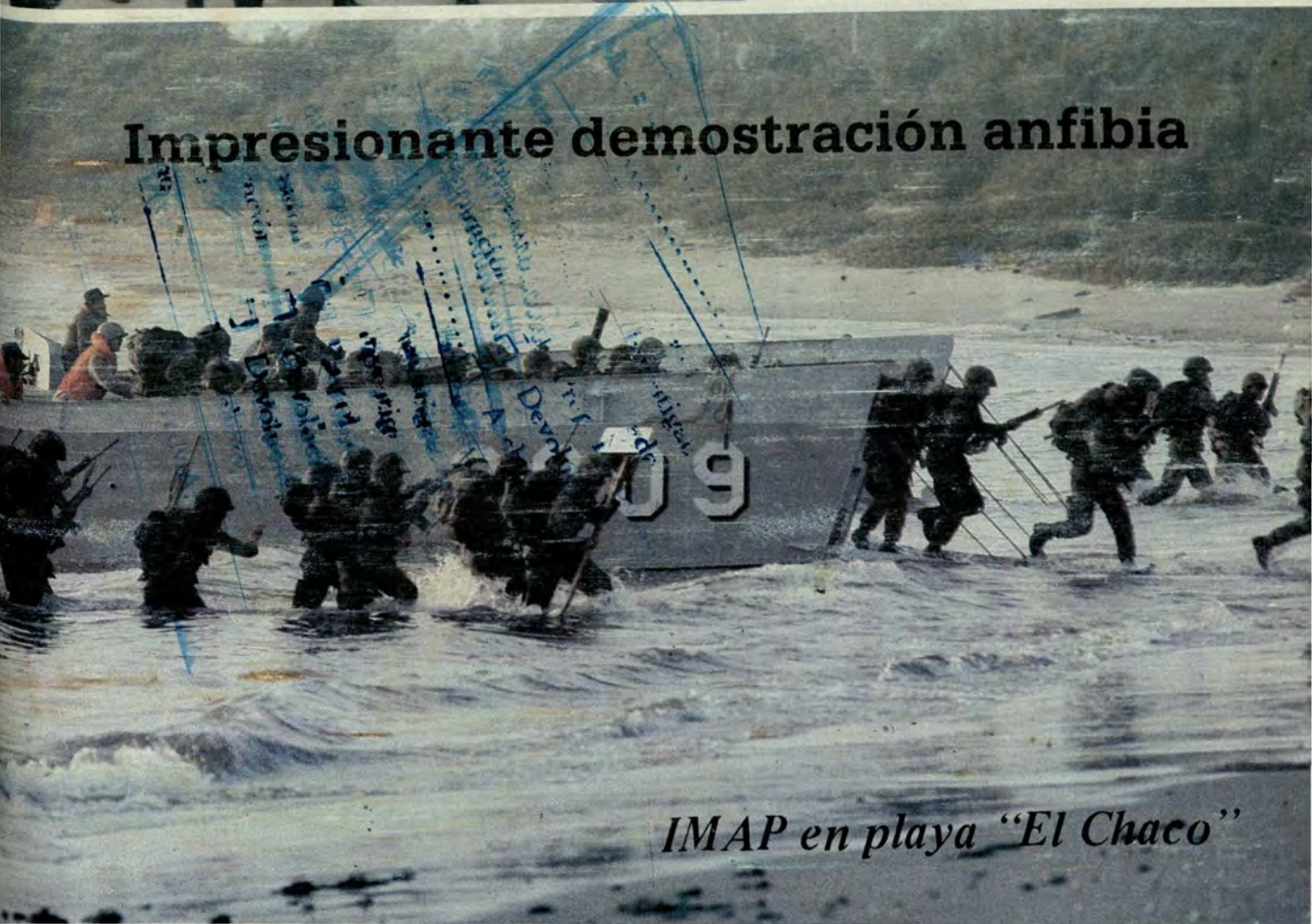

IMAP en playa "El Chaco"

Invalorable Legado

7 de Junio: Valor hasta la muerte: Gloria eterna

SON innumerables las fechas en las que nuestro sentir se vuelca en el recuerdo de tantos grandes hombres de la patria, de nuestro Perú cuna de héroes; aquellos hombres que nos transmitieron y nos inculcaron con su ejemplo lo más preciado que el ser humano puede recibir: el legado del amor a la patria.

Pero son ciertas fechas las que por su inmenso significado calan más profundo en nuestro ser, pues en ellas se llegó a lo sublime; a realizar lo irrealizable por otros, y por ello nos sentimos orgullosos de lo que somos y de merecer el reconocimiento y la admiración del mundo entero.

Es así que al conmemorarse el 105o. aniversario de la heroica gesta del Morro de Arica, recordamos con veneración al Coronel Francisco Bolognesi, quien, seguido por sus valientes subalternos, protagonizó un singularísimo episodio en la historia de la dignidad humana, grabando con su propia sangre y para siempre, en la mente de los peruanos, el sentido que obliga a todo hombre de honor al cumplimiento del deber.

Recordamos asimismo a los oficiales y personal subalterno de la Marina de Guerra que, peleando junto al Patrono del Ejército Peruano, ofrendaron sus vidas en la defensa del Morro tanto luchando en tierra como a bordo del monitor "Manco Cápac".

La lección escrita en la batalla de Arica constituye un imperativo categórico que nos entrega un grupo de patriotas de ayer para que lo cumplamos hoy, haciendo de esta manera más digna a nuestra sociedad, y nos hace reflexionar sobre algo fundamental: el acto heroico no se agota ni queda sólo en el recuerdo; el acto heroico se identifica con la propia idea de Patria.

"TENGO DEBERES SAGRADOS QUE CUMPLIR Y LOS CUMPLIRE HASTA QUEMAR EL ULTIMO CARTUCHO"; frase inmortal que expresa el sentir y la decisión de Bolognesi y de todos sus subordinados. No es una mera frase retórica. Es un pensamiento sublime que sometido a un análisis conceptual será posible intentar entenderlo en toda su grandeza.

En efecto: "TENGO DEBERES SAGRADOS QUE CUMPLIR", afirmación rotunda que expresa una obligación de compromiso con Dios; el verbo TENER está dicho en modo imperativo en forma tal que significa que se hará de todas maneras; el DEBER como concepto de obligación se le identifica con la propia divinidad al indicar que es SAGRADO, es decir que va más allá de lo que la ley manda, que está sobre lo humano y que por eso nadie en el mundo lo podrá impedir.

"LOS CUMPLIRE HASTA QUEMAR EL ULTIMO CARTUCHO", significa no sólo una reafirmación contundente de lo dicho, sino que es la decisión irrevocable de luchar por el deber sagrado hasta el último hálito de vida, hasta el sacrificio propio y de los suyos.

Arica nos trasmite un mensaje imperativo para que los peruanos de hoy construyamos con sacrificio, denuedo y honestidad la sociedad futura mejor y más perfecta que todos deseamos para nuestros hijos, sin descuidar nuestra permanente preparación para la defensa del patrimonio y de la vida de nuestro pueblo contra los intentos de dañarlos por parte de cualquier enemigo sea externo o interno; esto es amor a la Patria, el deseo de la felicidad para todos los peruanos.

EL DIRECTOR

Coronel Francisco Bolognesi

Francisco Bolognesi Cervantes nació en Lima, el 4 de noviembre de 1816. Su padre fue Andrés Bolognesi, oriundo de Génova y llegado al Perú en 1810. Su madre, arequipeña, se llamó Juana Cervantes.

Desde su iniciación en el Ejército se dedicó a la artillería. Participó en la toma de Arequipa con Castilla en 1858, en la que fue herido. En 1859 viajó a Europa, trayendo los primeros cañones rayados para campaña destinados al Ejército y también armamento para la Marina. En 1864 fue él quien consiguió los cañones de grueso calibre que fueran empleados para la defensa del Callao.

Alternó la vida del Ejército con el trabajo honrado en las montañas de Carabaya. En la guerra de 1879 ofreció sus servicios y se le mandó al Ejército que debía guarnecer Tarapacá, en condición subalterna hasta que recibió el comando de la tercera división con la que asistió a las jornadas de San Francisco y Tarapacá.

Desde el 3 de abril de 1880 Bolognesi, por decisión del Contralmirante Lizardo Montero, Jefe de los Ejércitos del Sur, fue destinado como Jefe de la Plaza de Arica.

el monitor

Director: C. de N. Carlos Ponce Canessa. Jefe de Operaciones: C. de F. Néstor Garrido Guevara. Diseño y Coordinación: Cecilia Mazzini. Diagramación: César Zúñiga Murillo. Jefe de Prensa: Ricardo Vega Pardo. Redacción: Sixto Huanambal Peralta y Pedro Flórez Garmendia. Coordinador Fotográfico: Jesús Torres Chavera. Fotos: Fotografía DIMAR, T3 Felipe Luna. Secretaria: Juana Jiménez G. Impresión: Abril Editores e Impresores. Redacción: Ministerio de Marina, Av. Salaverry Cdra. 24. Teléfono: 635151, Anexos 226–240. Lima-Perú.

Listo proyecto de investigación científica

Vital presencia del Perú en la ANTARTIDA

EL proyecto peruano de realizar una expedición científica y exploratoria a la península Antártica el próximo verano, tiene como objetivo principal lograr nuestro reconocimiento como miembro consultivo del Tratado Antártico, considerando que es de interés nacional la participación activa del Perú en las decisiones que se adopten en el referido tratado, resguardando en tal sentido nuestros derechos en el continente helado.

Estas son las primeras declaraciones que formula para EL MONITOR el Director de Hidrografía y Navegación de la Marina, contralmirante Jorge A. del Aguila Sánchez, cuya dependencia tiene a su cargo la parte operativa de la expedición, tanto por la experiencia de sus jefes y oficiales que han viajado a la Antártida conformando expediciones de otros países, así como por los estudios de factibilidad que concretarían nuestra expedición, efectuado por personal altamente especializado en las diversas ciencias del ambiente.

Especifica el contralmirante J.A. del Aguila que, entre los trabajos que llevaría a cabo nuestra expedición, figura la realización de tareas de investigación científica en las áreas de oceanografía física y química, biología marina, acústica, meteorología y magnetismo, con la finalidad de colaborar en el programa BIOMASS, con lo cual se demostrará a nivel nacional e internacional el interés científico que tiene nuestro país en la Antártida.

En igual forma, los expedicionarios peruanos realizarán observaciones y estudios en el lado occidental de la península antártica y en las islas Shetland del Sur con el fin de confirmar las mejores y más adecuadas áreas donde podría instalarse a mediano plazo una estación científica peruana que permitirá efectuar labores de investigación en los campos de la meteorología, oceanografía, hidrología, biología marina, mineralogía, exploración de hidrocarburos o geología y magnetismo.



Contralmirante Jorge A. del Aguila Sánchez, Director de Hidrografía y Navegación de la Marina.

Otro de los fines del citado proyecto nacional, dice el contralmirante Jorge A. del Aguila, consistiría en visitar las bases y estaciones de Argentina, Chile, Polonia y la Unión Soviética con el objeto de lograr una mayor información que permita instalar la citada estación científica peruana a mediano plazo en la zona determinada del continente antártico.

EL PROGRAMA BIOMASS

Nuestro entrevistado expresa categóricamente que el Perú no puede dejar de participar en la ampliación de los estudios del programa internacional BIOMASS.

Desde que se realizó el Año Geofísico Internacional en 1957, no se ha producido otro esfuerzo multinacional para estudiar el mar del sur hasta 1981, año en el cual se produjo el primer experimento del programa Biomass, siglas de "Investigaciones Biológicas de los Sistemas Antárticos Marinos y sus Stocks".

Gran parte de los estudios efectuados en dicho experimento fue expuesto en el último simposio sobre Biología Acuática Antártica producido en Argentina en junio de 1983, cuyo desarrollo y conclusiones, sin embargo, han dejado muchas interrogantes por resolver en la comunidad científica. Por este motivo surge la imperiosa necesidad de proseguir algunos estudios e iniciar otros indispensables.

La relación de la productividad primaria-fitoplancton, dinámica de población y la incidencia de los parámetros oceanográficos en la misma, dentro del contexto del ecosistema, constituye uno de los enigmas por desentrañar. Otro de los casos por conocer es la determinación del contenido de fluor en el krill y su comportamiento frente a las enzimas.

Finaliza el contralmirante Jorge A. del Aguila Sánchez al señalar que el programa BIOMASS es uno de los primeros y uno de los más grandes de los programas internacionales de colaboración científica, por lo cual el Perú no puede dejar de participar y contribuir en lograr un mayor entendimiento y uso de los recursos vivos del ecosistema marino antártico, debido a que contamos con profesionales experimentados y con una adecuada infraestructura, capaces de contribuir en el esclarecimiento de las interrogantes aún existentes.

Con estudios referentes a oceanografía física, oceanografía química, programa de meteorología, programa de magnetismo, programa de acústica y programa de biología se completa el programa de investigación científica que ha proyectado nuestra Marina de Guerra para llevarla a cabo en su primera e inminente expedición al continente blanco.



Arduo trabajo demanda la conquista de la Antártida...

Ministro y Comandante General de Marina

Inspeccionaron instalaciones de la Base Naval del Callao, CITEN y Liceo Almirante Guise

EN una intensa jornada, el Ministro de Marina, almirante Jorge Du Bois Gervasi, y el Comandante General de la Marina, almirante Gerónimo Cafferata Marazzi, inspeccionaron el 13 de junio las obras de construcción que se vienen realizando en la Base Naval del Callao, Centro de Instrucción Técnica y Entrenamiento Naval (CITEN) y el Liceo Naval "Almirante Guise" de San Borja.

Al arribar a la Base Naval del Callao, las altas autoridades de la Armada fueron recibidas por el vicealmirante Víctor Ramírez Isola, Comandante de la II Zona Naval, y el Comandante de la Base Naval del Callao, contralmirante Jorge Novoa Altamirano, quienes informaron sobre las obras y proyectos que aceleradamente se construyen para la protección y reacondicionamiento del cauce del río Rímac a fin de evitar futuros desbordes que ocasionarían serios daños a las instalaciones navales.



El contralmirante Jorge Novoa Altamirano informa al Titular de Marina sobre el estado de las obras de defensa en la Base Naval del Callao.



Inspeccionando los avances del Plan Piloto del CITEN.

PLAN PILOTO CITEN

Continuando con las obras de inspección, las autoridades navales comprobaron in situ el desarrollo y construcción de la primera etapa del plan Piloto del Centro de Instrucción Técnica y Entrenamiento Naval (CITEN).

Esta etapa comprenderá la construcción inmediata de aulas, laboratorios, campo de maniobras, servicios higiénicos, gimnasio, vestidores, piscina y campos deportivos múltiples de fútbol, frontón, vóley y básquet.

El Titular de Marina, almirante Du Bois Gervasi, fue informado en detalle sobre la realización de esta obra de envergadura por el contralmirante Juan Ribaudo De La Torre, director del CITEN.

Cuadrillas de trabajadores, así como técnicos y maestros de obra, laboran bajo la asesoría de los arquitectos Chueca y Mesía, para hacer realidad la expectante obra que permitirá en el futuro las mejores condiciones para capacitar a las nuevas generaciones de alumnos en este importante centro de estudios.

LICEO NAVAL ALMIRANTE GUISE

Luego de inspeccionar las obras antes mencionadas, los altos jefes navales se dirigieron a las instalaciones del moderno Liceo Naval "Almirante Guise" en San Borja, donde, acompañados por el Director de Bienestar, contralmirante Alfredo Arnaiz, recorrieron las aulas, laboratorios, oficinas administrativas, campos deportivos y otros que se irán levantando de acuerdo al cronograma previsto para el presente año.

Entre los aspectos básicos para la concepción estructural del referido proyecto se han tomado en cuenta los aspectos de zonificación, circulación, distribución, funcionabilidad, volumetría urbanística y esmerado tratamiento paisajista, que armonizan con los efectos plásticos del diseño.

También apreciaron el funcionamiento de la sección inicial y la construcción de la sección primaria que contará con todos los ambientes especializados que exige la educación moderna.

Los pabellones de secundaria, estéticamente distribuídos en el primer y segundo piso del proyecto arquitectónico, que complementan el Liceo Naval "Almirante Guise", fueron también inspeccionados por la máxima autoridad de la Armada, anticipando así su inauguración en julio próximo.

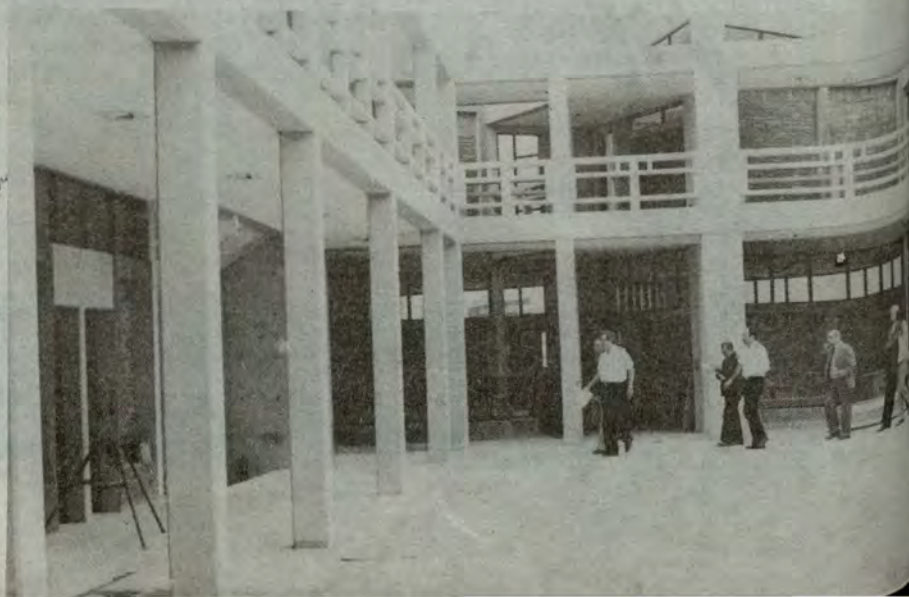

"Viento en popa". Liceo Naval "Almirante Guise" en San Borja.

Creación del Batallon de Infantería N° 2 "Guardia Chalaca"

CON la exhortación al fiel cumplimiento de las normas y la práctica de las virtudes que establecen el grado de profesionalismo y la férrea disciplina que caracteriza al Infante de Marina, en una imponente ceremonia realizada el 21 de junio, el Comandante General de la Marina, almirante Gerónimo Cafferata Marazzi, entregó la Bandera de Guerra al jefe del Segundo Batallón de Infantería de Marina "Guardia Chalaca", recientemente creada por resolución ministerial.

Más adelante, la alta autoridad naval, al dirigirse al personal de la Fuerza de Infantería, renovó los propósitos de mantener siempre latentes las virtudes castrenses de subordinación y lealtad, como hasta la fecha se viene observando en los combatientes, cuyo lema es "ACCION Y VALOR".



El Comandante General de la Marina entrega la bandera de guerra al jefe del batallón "Guardia Chalaca".

A la significativa ceremonia asistieron, además del Comandante General de la Marina, el Comandante General de Operaciones Navales, vicealmirante Julio Pacheco Concha Hubner, el Director General del Personal, vicealmirante José Carcelén Basurto, el Comandante de la Fuerza de Infantería de Marina, contralmirante Augusto Parodi Rivera, almirantes, jefes y oficiales anfitriones.

CREACION DEL SEGUNDO BATALLON IMA "GUARDIA CHALACA"

En la Guerra del Pacífico surgió un marino peruano que es considerado como el patrono de nuestros actuales infantes. Nos referimos al capitán de navío Juan G. Fanning, quien al mando de un batallón denominado "Guarnición de Marina", conformado por casi 600 hombres de mar, se cubrieron de gloria y heroismo en la batalla de Miraflores, en la cual se enfrentaron las reservas de nuestras tropas con las fuerzas numéricamente superiores de los invasores chilenos.

El otro batallón era "Guardia Chalaca" formado con el personal de matriculados del puerto, lancheros, estibadores, pescadores y ciudadanos chalacos que se reclutaron para marchar a defender la capital. Este batallón estaba confiado al mando del capitán de fragata Carlos Arrieta, prestigioso jefe de honrosa carrera naval y la "Columna Celadores del Callao" al mando del teniente coronel Benigno Zevallos.

Con esta fecunda y esforzada trayectoria de un cuerpo naval con tradición, heredada de la época de la Independencia, ratificada en los aciagos días de la guerra con Chile y llevada con honor por los actuales combatientes que integran este segundo batallón "Guardia Chalaca", continuador del primer batallón "Guarnición de Marina", se confirma la presencia de la Infantería de Marina en nuestra historia.

El Comandante General de la Marina, almirante Gerónimo Cafferata Marazzi, entregó el emblema patrio al Comandante del nuevo batallón, Capitán de Fragata César Schellje, para ser colocado en el portaestandarte que flameará orgulloso en los campos donde ese batallón de la infantería de Marina cumpla con honor y patriotismo el encargo de defender la integridad territorial.



Contralmirante Augusto Parodi Rivera, Comandante de la Fuerza de Infantería de Marina, dirige la palabra durante la ceremonia.

En nuestras lejanas serranías, en las tupidas y agrestes selvas, así como en los desiertos y poblaciones de la costa, allí justamente los dos batallones "Guarnición de Marina" y "Guardia Chalaca" cumplirán su misión de apoyar a sus compañeros de armas que hoy con esmerado profesionalismo luchan valerosamente en la zona de emergencia.

PRIMERA PROMOCION DE INFANTES ARTILLEROS

En la misma ceremonia de reafirmación patriótica se calificaron 58 nuevos oficiales de mar que por espacio de 12 meses, asimilaron los conocimientos sobre el uso de las diversas armas pesadas y ligeras que se emplean en los operativos de los batallones de esta arma decisiva de las fuerzas operativas de la Marina.

Luego de una ardua selección entre más de medio millar de postulantes, recibieron sus diplomas que los caracterizan como integrantes de la primera promoción de infantes artilleros, obteniendo la máxima calificación el OM2 Enrique Ramírez, escoltado por el OM2 Pedro Velásquez Acosta.



Los integrantes del batallón "Guardia Chalaca" desfilan gallardamente ante el estrado oficial.

Se develaron bustos de Grau

En la provincia de Tambo - Ayacucho

EN un acto cívico patriótico realizado en la Plaza de Armas de Tambo, provincia de La Mar, el 19 de junio fue develado un busto del Gran Almirante Grau entre el fervor del pueblo tambino y campesinos de las zonas aledañas que renovaron su tributo a la memoria del héroe de Angamos.



El vicealmirante Víctor Silva Santisteban en Tambo.

Para asistir a tan significativa ceremonia, viajó en representación del Comandante General de la Marina, el Director General de Intereses Marítimos, vicealmirante Víctor Silva Santisteban Magni, quien estuvo acompañado por el Comandante de la Fuerza de Infantería de Marina, contralmirante Augusto Parodi Rivera. En el acto estuvieron también presentes el alcalde de la localidad, Adrián Navarro Torres, así como autoridades civiles y militares.

Antes de la develación del busto del Gran Almirante Grau, se izó el pabellón nacional y luego el representante del Comandante General de la Marina, pronunció un patriótico discurso en el cual resaltó la figura del genial marino y su permanente ejemplo para todos los peruanos. Felicitó igualmente al pueblo de la referida zona por su valor y decidida participación en la defensa y resguardo de los intereses públicos y privados de la región.

El alcalde de Tambo, en su turno, agradeció la presencia de las altas autoridades navales en este singular acto y reconoció la valiosa contribución de los efectivos de la Fuerza de Infantería de Marina, quienes vienen realizando una encomiable tarea de resguardo y acción cívica en estos parajes de los andes ayacuchanos.

Ante la efigie del Gran Almirante Grau, que se ha ubicado en uno de los lugares más altos de nuestra geografía, desfilaron autoridades, representantes de instituciones, integrantes de defensa civil, profesores y alumnos de los centros escolares.



Entonando el Himno Nacional con fervor patrio ante el busto que perenniza la memoria del "Caballero de los Mares".

En el distrito de San Antonio - Cañete

LA figura del Gran Almirante Miguel Grau quedó perennizada en un busto en el distrito cañetano de San Antonio de Padua, luego de ser develado ante numerosos vecinos, oficiales navales y autoridades políticas de la localidad.

La ceremonia inaugural tuvo lugar el 13 de junio pasado y fue presidida por el capitán de navío Abel Ulloa Fernández Prada, en representación del Ministro de Marina, almirante Jorge Du Bois Gervasi.

Al acto asistieron el alcalde del distrito, Valdomero Camacho Chumpitaz, y el Sub-Prefecto de Ica, Alfredo Neysen.

El comandante Ulloa Fernández Prada, al hacer uso de la palabra, destacó el legado del Héroe de Angamos a todos los marinos peruanos, que desempeñan tan honroso cargo en nuestras aguas jurisdiccionales, en los ríos amazónicos, en el lago Titicaca y en los esteros del Norte.

Subrayó que nuestros marinos están preparados y dispuestos para enfrentar cualquier riesgo y sacrificio en defensa de la integridad nacional, fieles a sus gloriosas tradiciones, siguiendo el ejemplo del Gran Almirante.

Las palabras del alto oficial naval fueron recibidas por el público asistente con aprecio y fervor patriótico.



El C. de N. Abel Ulloa Fernández Prada y el alcalde del distrito develando el busto del Gran Almirante.



Mensaje de peruanidad y civismo en la flamante plaza Miguel Grau de Cañete.

¡Gloria a Bolognesi!

Poema compuesto por el señor Cap. Odont. EP. Víctor Maticorena León, con motivo de la inauguración del monumento al Héroe de Arica en la ciudad de Tumbes (1960).

¡Oh Francisco Bolognesi!
Tumbes íntegro te aclama
en esta hermosa mañana,
en que tu egregia figura
da a esta plaza la hermosura
digna de tu gran hazaña.

Pienso que escogido fuiste
entre puñado de titanes,
para ir al sacrificio
con altura y dignidad,
como aquel 7 de Junio
en Arica tú lo hiciste,
¡volando a la eternidad!

Tu hazaña —valgan verdades—
no tendrá en la Historia humana
parangón ni hoy ni mañana,
a través de las edades.

Con tu enérgica respuesta,
que sabemos de memoria,
tuviste la gran virtud
de embellecer nuestra Historia.

Del análisis que he hecho,
de aquella sentencia heróica,
concluyo que tu figura
brilla con tal magnitud,
¡Que llega a la excelsitud!
y sale del firmamento
de nuestra Patria, el Perú
para abarcar todo el orbe
en el que eres admirado,
cual si se hubiese encarnado
en tu cuerpo, el prototipo
del más valiente soldado.

"Tengo deberes sagrados"
—empieza tu inspiración—
y en esa linda oración,
va la síntesis perfecta
de la misión del soldado
en todo nuestro planeta.

"Y los cumpliré hasta
quemar el último cartucho".
He ahí la única forma
cómo en campo de batalla,
debe pelear el soldado
que ama su tierra natal,
y quiere al mundo probar
que por la Patria querida,
se lucha hasta dar la vida.

Sobre una base fornida,
que simula el gran peñón
de Arica, en que tu legión
de valientes se inmolara,
tu escultura está elevada,
dando al conjunto belleza
y guardando proporción
desde el suelo a tu cabeza.

En las caras laterales
del morro, están expresadas,
sobre planos superpuestos
de formas trapezoidales,
las provincias nacionales
de Tumbes, Jaén y Maynas,
que a través de las edades,
¡Han sido y serán Peruanas!

Y guardando simetría
en la cara opuesta están,
en igual forma expresadas,
las provincias que en el Sur
nos fueran arrebatadas:

Tarapacá y Tacna fueron
escenarios de valor,
y Arica vió a tu legión,
inmolarse por la Patria,
asombrando al mundo entero
por su arrojo y valentía,
que aclamación merecieron
desde aquel glorioso día.

Por delante de la base
cual si fuese gran antorcha,
está la llama sagrada
que es signo tradicional
de que el hombre es inmortal,
cuando por su gran acción,
se cubre de tanta gloria
que engalana nuestra Historia
y da honor a la Nación.

¡Y Tú!... ¡Oh Patrón de
nuestro Ejército!
en la cumbre estás erguido
de este morro artificial,
en actitud ejemplar
que al verte yo he concebido
que ascender más has querido,
para que Marte te admire,
y repleto de emoción
bese el lindo pabellón
que firme llevas altivo.

¡Helo allí!... ¡Pueblo de Tumbes!
a Francisco Bolognesi,
en el sitio que merece
por su arrojo y su valor,
que nos hace palpitar
con tan profunda emoción
que seguro estoy que arriba
los dioses emocionados,
se sienten quizá opacados
ante quien supiese dar
lección tan bella y heroica,
¡Que nadie podrá igualar!

¡Gloria a Tí!... ¡Oh gran Francisco!
que en Arica fuiste grande,
y por la Patria querida
estremeciste hasta el Ande,
porque fuiste un gran soldado
que amabas tanto al Perú,
que invito a la juventud
a proclamar tu grandeza,
porque hiciste del honor
una escuela de pureza.

Y esta ciudad de frontera,
con orgullo exhibirá
al Patrón de nuestro Ejército,
signo de peruanidad;
para que en todo momento
le rindamos pleitesía
y ante su magna figura,
hagamos formal promesa
de trabajar con tesón,
y cantar con emoción
nuestro bello himno sagrado,
en honor del Gran Soldado
¡Que murió por la Nación!

UNITA

DOTACIONES Y UNIDADES PERUANAS CONFIR EN ESTAS MA

HACE años que Grupos de Tareas de las Marinas de Guerra de los Estados Unidos de América y del Perú participan frente a nuestro litoral en maniobras de alto nivel profesional, conocidas ampliamente como "Operación Unitas", a través de las cuales las dotaciones de las unidades que intervienen logran desarrollar un excelente entrenamiento en diversas fases de la guerra en el mar.

Cruceros, destructores, fragatas y corbetas misileras, submarinos, buques de desembarco, buques auxiliares y aeronaves de diferente tipo de ambos países toman parte en nuestras aguas en forma conjunta, trabajando en forma coordinada para hacer frente a un hipotético "enemigo extracontinental", llevando a cabo ejercicios antisubmarinos, antiaéreos, tiro de superficie, lanzamiento de misiles mar-mar y mar aire, ataques con torpedos en la guerra submarina, asaltos anfibios y toda clase de maniobras que efectúa una Fuerza de Tarea Conjunta, tales como navegación en diversos esquemas, transferencia de carga, aprovisionamiento de combustible en alta mar, ejercicios de comunicaciones, guerra electrónica y otras fases de un integral adiestramiento marinero.

En el período que abarca el desarrollo de la "Operación Unitas", los jefes de las Fuerzas de Tarea han expresado siempre el alto concepto de profesionalismo y grado de alistamiento de las dotaciones de los buques peruanos participantes, quienes en esta forma confirman el intenso nivel de preparación que realizan nuestras Fuerzas Navales a través de los numerosos operativos que programa el Alto Mando Naval durante el año.



Contralmirante Richard C. Ustick





UNIDADES DE SUPERFICIE
Capitán de Navío William F. Story



UNIDADES AERONAVALES
Capitán de Fragata R. Kelly Gray



UNIDADES SUBMARINAS
Capitán de Fragata G. W. Jackson

S XXVI

AN UNA VEZ MAS SU ALTO NIVEL PROFESIONAL RAS CONJUNTAS

En agosto del presente año, los buques peruanos nuevamente se harán a la mar para reunirse con unidades de la Armada de los Estados Unidos de América para llevar a cabo la 26o. versión de UNITAS, siempre frente a nuestro litoral.

El Grupo de Tarea de la Armada Peruana estará bajo el mando del Contralmirante Alejandro Martínez Frisancho y las unidades de superficie a cargo del Capitán de Navío Jaime Carrera Rivera. Por su parte, el grupo submarino se hallará bajo el comando del Capitán de Navío Alfonso Balaguer y la Fuerza de Aviación Naval al mando del Contralmirante Augusto Vargas Prada Perales.

Por su parte, la Fuerza de Tarea de la Marina de los EE.UU. de A., estará esta vez al mando del Contralmirante Richard C. Ustick. Las unidades de superficie a cargo del Capitán de Navío William F. Story, mientras que las submarinas por el Capitán de Fragata G. W. Jackson. Las unidades aeronavales de la Armada estadounidense se hallarán bajo el comando del Capitán de Fragata R. Kelly Gray y el batallón de Infantería de Marina (Marine Corps) a cargo del Mayor Clayton T. Thomas.

Diversas unidades de nuestra Marina de Guerra conformarán el Grupo de Tarea, tales como fragatas misileras, clase "Carvajal", destructores antisubmarinos, clase "Castilla", submarinos clase "Antofagasta" y "Pacocha" y buques de desembarco clase "Callao" con un batallón de Infantes de Marina. La unidad aeronaval peruana estará conformada por aviones B 200 y helicópteros tipo AB 212 y SH 3D.



Contralmirante Alejandro Martínez Frisancho.



UNIDADES DE SUPERFICIE
Capitán de Navío Jaime Carrera Rivera



LA FUERZA DE AVIACION NAVAL
Contralmirante Augusto Vargas Prada



LAS UNIDADES SUBMARINAS
Capitán de Navío Alfonso Balaguer

Personajes

Fecunda y vasta labor en la forja de u

Con más de 30 años sirviendo en la Marina de Guerra del Perú a bordo de unidades y dependencias, el capitán de corbeta, capellán César Perales Mejía, como se puede desprender de su biografía y de las declaraciones que hace a EL MONITOR, tiene un singular cariño por la institución. De vasta cultura, trotamundos, conversador, de fina y exquisita ironía, querido y conocido por todo el personal de la Marina, con él hemos sostenido una entrevista amical y por tanto informal. Sus respuestas son testimonio de lo dicho. Las conclusiones, les toca hacerlas a Ud., amigo lector.

— El sacerdote es un guía espiritual y tiene las virtudes del maestro, por tanto, también es un psicólogo. Partiendo de estas premisas, ¿cómo conceptúa Ud. la labor del capellán castrense?

— La tarea es ardua, trascendental y muy delicada puesto que tratamos de llegar a los corazones, a las almas del personal naval para darles la gracia de Dios y con ello conocer sus ideales, inquietudes, sentimientos y dificultades para así forjar al hombre, al ciudadano, al marino o al padre de familia a fin de que se desempeñe con lealtad, eficiencia y con cariño en el duro camino de la vida. Los centros de formación, Escuela Naval, CITEN, entre otros, requieren especial atención, porque no sólo el capellán es el responsable de la formación integral del alumno, sino de todos los que trabajan y viven en el "Alma Mater" institucional. De aquí la imperiosa necesidad de que el personal docente sea de lo mejor en todos los aspectos intelectuales y morales y que pongan amor y entusiasmo en la docencia, obtengan los conocimientos elementales de pedagogía y de la conducción de hombres. Que la consigna de todos, en estos centros de formación naval, sea justamente formar hombres, ayudándolos a desarrollar plenamente sus facultades físicas, morales, intelectuales y sociales.



— "Alma Mater" son dos palabras latinas que los romanos empleaban para referirse a la patria y, por extensión a la "Diosa Ceres", diosa de las cosechas; y también a Cibeles, madre de Júpiter, protectora de los hombres y de los dioses. ¿Cuál es su concepto moderno de esta frase muy utilizada en la institución?

— En castellano se traduce como madre bienhechora. Estas palabras latinas se aplican a las universidades, centros de formación, escuelas, porque se les considera como "madres adoptivas", ya que estos establecimientos educativos brindan a los alumnos todo el inmenso tesoro de sabiduría, ciencia, experiencia, etc., y que ellos suelen mirarlos a la vez con amor, respeto y gratitud.

— Hay valores sustanciales que son afines con determinadas instituciones y que nacen fortificándose en ellas, por ejemplo, ¿cómo interpretaría Ud. el espíritu naval?

— A su acertada pregunta, le contesto con lo siguiente: "Siembra un pensamiento y recogerás el deseo. Siembra un deseo y recogerás la ac-

Himno del CITEN

(Letra y Música del C. de C. Cap. César Perales Mejía - 1973)

CITEN, alma mater naval,
en tus aulas de forjan
los hombres del mar;
noble cuna de unión y lealtad,
de bravura y de calor
en los campos de la lid.

Por tí somos hombres de bien;
a tu luz aprendemos
la ciencia del mar
la conciencia del deber
eficiencia en la labor
Amor y gratitud a tí nuestro CITEN.

Si los cañones rugen con furor
y si en tu mástil se agita el huracán
demuestra siempre tu temple de
marino que no teme ni al mar.

Valor y coraje,
arrojo y audacia
ante el enemigo lo demostrarás
héroe hidalgo
noble y caballero
es lema sagrado nuestra tradición
brava legión
es el CITEN.

Alumno de este Centro de
Instrucción,
avanza siempre en pos de saber;
Miguel Grau va delante de ti
y con su valor en Angamos se inmoló

Por tí perdurará su corazón
y su gesta gloriosa
en tu alma grabarás
y a la patria con amor
presto, presto servirás
luchando hasta morir
con gloria y con honor.

Síntesis biográfica del R.P. César Perales Mejía

El Reverendo Padre César Perales nació en Santa Cruz, Cajamarca. Sus padres don César Perales y Doña Albertina Mejía le inculcaron los esenciales valores humanos.

De allí su dedicación al estudio y su vocación cristiana. Parte de sus estudios los realizó en el Perú y parte en Córdoba, Argentina, donde por el año 1933 dio inicio a su carrera eclesiástica, destacándose en retórica, humanidades clásicas, latín, griego y rudimentos de hebreo y filosofía, entre otros.

En Bolivia, se inicia en el magisterio como profesor de diferentes materias. Entre éstas, educación cívica, cuyo libro escrito por él fue aceptado y publicado por el gobierno de la República de Bolivia como texto oficial.

Luego de continuar sus estudios eclesiásticos en universidades pontificias de las Repúblicas de Colombia, Argentina y Uruguay, se ordenó de Sacerdote Jesuita el 18 de diciembre de 1948.

A su regreso al Perú en 1950, a la vez que profesa su apostolado, se dedica a la docencia en el Colegio de la Inmaculada. Por razones de salud se vio obligado a viajar a Italia, ayudado por la buena voluntad de sus alumnos, ex-alumnos y familias cristianas.

Fue el 31 de julio de 1958 que ingresó a prestar sus servicios sacerdotales a la Marina de Guerra del Perú. El entonces Ministro de Marina, vicealmirante Guillermo Tirado Lamb, expidió su despacho como alférez de fragata, creando el "Servicio de Bienestar de la Marina" bajo la eficiente dirección del entonces C. de F. Don Miguel Rotalde de Romaña, teniendo como sede el Centro Médico Naval.

Cuando cumplía servicios en la Escuela Naval del Perú le tocó realizar un Crucero de Instrucción. Posteriormente fue nombrado Capellán Instructor de Cadetes, desarrolló su actividad en la parte espiritual, pero también enseñó letras y filosofía.

Durante muchos años ha dictado conferencias en buques y dependencias de la Marina.

Desde 1974 se desempeña como Capellán Instructor en el Centro de Instrucción Técnica y Entrenamiento Naval. A estas alturas, casi tiene 31 años de trabajo de labor continua. Durante su permanencia en la Escuela Naval recopiló datos para apuntes de este centro de estudios navales y que fueron publicados durante cuatro años continuos en la Revista de Marina. Publicó también "Apuntes de Educación Cívica" y trabajos de Biología y Antropología. En prensa se encuentra "Espíritu Naval".

El Padre Perales es autor del Himno del CITEN que lo ganó por concurso y también del Himno Deportivo Naval. Ostenta condecoraciones y ha representado a la Marina de Guerra en su condición de Capellán, en distintos congresos mundiales. Tal es, en síntesis, la biografía de nuestro entrevistado.

espíritu naval

C. de C. Capellán César Perales Mejía

ción. Siembra la acción y recogerás la costumbre. Siembra la costumbre y recogerás el carácter. Siembra el carácter y tendrás por mies, tu propia suerte". No recuerdo el nombre del autor de este profundo y sabio pensamiento que tiene capital importancia en el vasto campo de la pedagogía y que revela claramente la constante preocupación que debe bullir e inquietar el alma de los forjadores de hombres en el ambiente naval, en el "horno de fundición" del cual saldrán con temple de acero, el alma del marino, del caballero, del futuro "lobo de mar". Nos sentimos impulsados, movidos por una fuerza misteriosa, secreta, interna, que une, mueve: mente, inteligencia, corazón y voluntad para el logro de un ideal. Y a esta fuerza secreta, la llamamos solidaridad, caridad cristiana y, en nuestro ambiente castrense: **"Espíritu de cuerpo"**. Y el espíritu es alma racional, don sobrenatural, vigor, virtud que alienta y fortifica el cuerpo para trabajar y realizar empresas y grandes hazañas. Significa también ánimo, valor, aliento, brío, esfuerzo, vivacidad, ingenio, carácter íntimo, principio generador. Por esto se habla del espíritu de la Ley. Del espíritu de institución o del cuerpo o dependencia al que se pertenece y al que se le ama y se le sirve con amor, lealtad, sacrificio y patriotismo.

— Recordando la "ODISEA" de Homero, Ulises fue un verdadero navegante, ¿el mar acaso no le enseñó o no enmarcó su espíritu dentro de la fe? Esta pregunta porque, obviamente, el hábitat de nuestros marinos es el mar.

— Es verdad, el mar es nuestro hábitat. Hay un refrán muy cierto que dice: **"Si quieres aprender a orar entra en el mar"**. Nuestra vida, la de los marinos es el mar, con toda su inmensidad imponderable, con sus secretos, sus bellezas. La primera prueba para templar el alma del marino es la tormenta, la tempestad en la que nuestros buques se mecen, se trepan por las crestas de las olas o parecen sumergirse en sus vientres amenazadores, balanceándose de babor a estribor, de proa a popa. Aquí aparece la ciencia, el arte, la serenidad, el coraje del viejo lobo de mar, no para domar este coloso embravecido: el mar, sino para guiar, pilotear su buque con seguridad siguiendo su derrotero al puerto deseado. He pasado por fuertes tormentas: En San Francisco, en Hawai, en el Caribe, en el "Triángulo de las Bermudas", en donde el corazón cristiano del marino, se levanta hasta Dios suplicando su ayuda, infundiendo calma, serenidad, seguridad a toda la tripulación. Lejos de la patria surcando los mares, uno se siente más marino, más peruano, con amor a nuestros familiares que nunca olvidamos y a quienes al regreso de la tarea cumplida con un Bravo Zulú como premio nos hacemos presentes en el hogar, con un pequeño obsequio-recuerdo, símbolo de nuestra tradición "Héroe Hidalgo, noble caballero" (Himno del Citen). Me encanta navegar y nunca me he mareado navegando y sin temor en las recias tormentas. Dios es nuestro copiloto. ¿A quién temeremos?.

— Alguna vez hemos navegado en un submarino y hemos apreciado en las profundidades del océano, el espíritu de cuerpo del cual Ud. nos habla y hemos pensado que en ese microcosmos hay algo de arcano y superior, pues, hombres y máquinas conforman una sólida unidad. Padre Perales, Ud. que ha navegado en submarino ¿tendrá seguramente su propia impresión que emana de esa vivencia?

— El lema de los submarinistas es como sigue: **"Gutta ferri, acies Hominum fundimus"** que en buen romance suena: "En una gota de acero, forjamos legiones de hombres". El espíritu naval es el mismo para todos los que tenemos la dicha de pertenecer a la gloriosa Marina de Guerra del Perú, pero el desempeño, mejor la aplicación o manifestación de ese espíritu naval, tiene un cariz o virtud especial en los submarinistas. Hombres fuertes de cuerpo y alma.

La ciencia, experiencia y práctica que se adquiere para la navegación deviene en algo especial para quienes en una "burbuja de acero" navegan por la zona batial. No es navegación a ciegas, es científica, controlada, ayudada por los diversos medios de comunicación y seguridad. En circunstancias así, aparece en primera fila el espíritu de cuerpo solidaridad, nervios templados. Obediencia y disciplina ciega en el comando.

Desde el comandante hasta el último tripulante en su puesto de servicios, sabe lo que se quiere hacer y cómo proceder en caso de emergencia. No hay angustia, es entrega total, alegría y noble orgullo el surcar por las profundidades del océano, dispuestos a todo.

En esa "burbuja de acero" qué bien se tiempla el carácter, qué buen dominio de los impulsos, controlados, regulados por la conciencia naval. Dentro de la estrechez de su acerada estructura se cultivan y se forjan corazones nobles, almas generosas, un sólo cuerpo, una sola mente, una sola voluntad, por una Marina grande, noble, poderosa, orgullo nuestro y del Perú entero, defendiendo su soberanía e integridad territorial.



El padre Perales siempre está presente en los actos trascendentales en que participan sus feligreses.

— Pensando en su vasta y fructífera trayectoria en la Marina de Guerra, en su noble misión espiritual, Padre Perales, le agradeceríamos nos vierta su experiencia en la institución.

— Es muy interesante e importante su pregunta que la contesto, comentando a Núñez de Arce: "Treinta años

(Pasa a la página 13)

Himno deportivo Naval

(Letra y Música del C. de C. Cap. César Perales Mejía – 1975)

CORO

Arriba Naval, nuestros atletas
luchando están,
sitio de honor,
nuestros colores ocuparán.

Dale Naval
Siempre adelante
sin desmayar
hasta triunfar.
Es la consigna
Arriba Naval.

Aquí llegan los marinos
deportistas de la Naval
que en la pista y el gramado
demostrarán su gran poder.

Es su lema, la victoria
el Honor es su ideal
con destreza y mucha garra
mil tropas ganarán.

Visitaron nuestro país

Director del Instituto de Guerra Marítimo y 25 Oficiales de la Armada Italiana

CON el fin de intercambiar impresiones acerca de diferentes temas profesionales, visitó nuestra capital el director del Instituto de Guerra Marítimo de la Marina Italiana, Almirante de Escuadra, Giovanni Clara, quien arribó el 1o. de junio al aeropuerto Jorge Chávez, presidiendo una delegación de 25 oficiales del curso de Comando y Estado Mayor de la Escuela Superior de Guerra Italiana, quienes permanecieron cuatro días cumpliendo diferentes actividades protocolares, culturales y sociales.

En el auditorio de la Escuela Superior de Guerra Naval de La Punta, los visitantes asistieron a una actividad académica, y luego, el contralmirante Alberto Vattuone Michelini, director de este prestigioso centro de estudios, dictó una conferencia sobre el tema "Misión, Organización y Programas de la ESUP".



El Valm. Víctor Silva Santisteban en representación de COMGEMAR, entrega un presente recordatorio al ilustre visitante.

Al día siguiente abordaron el avión para visitar la capital arqueológica de América, donde admiraron la singular riqueza del Cusco y la cultura de nuestros antepasados.

Posteriormente, viajaron a la ciudad de Iquitos, donde fueron recepcionados por el Comandante de la Quinta Zona Naval y Comandante de la Fuerza Naval de la Amazonía, contralmirante Raúl Parra Maza, recorriendo las instalaciones de la Estación Naval "Teniente Clavero", la Base Naval de Nanay y otras instalaciones importantes de esa Fuerza oriental.

También reconocieron en la zona amazónica el alto avance logrado por los técnicos y profesionales de la región en la construcción de embarcaciones y puentes, principalmente en el Servicio Industrial de la Marina Iquitos (SIMAI).

Finalmente a su retorno a Lima, como corolario de esta grata visita y antes de despedirse, acudieron al Ministerio de Marina, donde fueron recibidos por el representante del Comandante General de la Marina, vicealmirante Víctor Silva Santisteban Magni, director general de Intereses Marítimos, con quien sostuvieron ameno y cordial diálogo.



El director del Instituto de Guerra Marítimo de la Armada Italiana, durante la reunión de trabajo en la Escuela Superior de Guerra Naval.

Entrega de Premios CITEN

LA Vicaría Castrense que preside Monseñor Eduardo Piccher Peña, con ocasión de la visita a nuestra capital de Su Santidad, el Papa Juan Pablo II, promovió el concurso sobre el "Papa Peregrino" a nivel de las Escuelas Técnicas de la Fuerza Armada, evento que concitó la atención de millares de jóvenes peruanos y donde la dedicación y esmero de los alumnos del CITEN salió a relucir, ocupando las primeras colocaciones. Ellos son los alumnos Alex Sánchez Espinoza, Guillermo Flores Guzmán y Armando Sebastián Villa.



Asociación Ex-cadetes Navales

Exposición en el Museo Naval

DENTRO del nutrido programa de actividades que anualmente conduce la Asociación de Ex-Cadetes Navales del Perú, ahora bajo la presidencia del vicealmiranta Rafael Durán Rey, tuvo lugar el sábado 15 de junio de 1985 otra exitosa reunión en el Museo Naval del Perú "Capitán de Navío J.J. Elías", cuyo Director es el Capitán de Fragata Fernando Romero Pintado.

El evento se inició con un recorrido a las instalaciones del Museo Naval, a través del cual los ex-cadetes apreciaron la excelente organización y mantenimiento de la documentación y reliquias que contiene.



El C. de F. Fernando Romero Pintado, dinámico director del Museo Naval del Perú.



El vicealmirante Rafael Durán Rey, presidente de la Asociación de Ex-Cadetes Navales, expone el programa de actividades de dicha institución.

Inmediatamente después, el Director del Museo ofreció una brillante disertación sobre los orígenes, desarrollo y acontecimientos posteriores al Combate del 2 de mayo de 1866 y profusión de detalles que acaban de aparecer en los volúmenes 1 y 2 del Tomo VIII de la Historia Marítima del Perú, los cuales, junto con el 3er. volumen que aparecerá en julio del presente año, constituyen el conjunto de los tres primeros libros de la segunda parte de esa monumental obra, la que alcanzará hasta el año 1920.

Concluída la exposición del comandante Romero, el Presidente de la Asociación de Ex-Cadetes Navales procedió a instalar el Primer Consejo de expresidentes de la Asociación compuesto a la fecha por diez miembros.

Este emocionante ceremonial fue largamente aplaudido por la gran cantidad de concurrentes, que día a día se va incrementando, conforme la Asociación de Ex-Cadetes Navales cumple un evento más dentro de sus planes de actividades anuales.

Luego de este acto, los Ex-Cadetes Navales se trasladaron a los salones del Centro Naval del Callao, en donde tuvo lugar el almuerzo de camaradería que siempre cierra estas reuniones tan importantes y que están destinadas a estrechar cada vez más los vínculos, no solamente entre los Ex-Cadetes Navales, sino también entre éstos y la Marina Activa ya que la meta principal de la Asociación es lograr una hermosa simbiosis entre esta última y la Marina Externa dentro de la que se ubican todas las entidades afines a las actividades navales y marítimas del país.



Manteniendo la unidad y camaradería institucional entre los integrantes de Ex-Cadetes Navales.

FECUNDA Y VASTA LABOR...
(Viene de la página 11)

han pasado, quién creyera, que tuviera al cabo de ellos si no blancos los cabellos, el alma apagada y fría". He cumplido ya casi 31 años de servicios ininterrumpidos en la gloriosa Marina de Guerra del Perú, pero, si son blancos mis cabellos, mi alma no está apagada ni fría. Con el mismo amor y ahínco del comienzo como alférez de fragata, hasta el presente, sigo y seguiré trabajando en este campo fecundo de la enseñanza y educación de los futuros técnicos y oficiales de mar. El CITEN es punto y centro de convergencia de lo que es la realidad viviente del Perú, y aquí aprendí a conocer a fondo el alma de nuestro pueblo. Sencillo, entusiasta, con sus luces y sombras y con una idiosincracia propia de cada región que hay que comprender, valorar y sacar provecho para ellos mismos e iniciarlos en esta nueva etapa de su vida urbana y social que inician en el CITEN.

Encuentro en ellos docilidad para ser guiados por el camino del bien, con constancia, aprecio y sacrificio. La labor del instructor, del pedagogo, es ardua y supone vocación, entrega, abnegación y mucho amor y cariño buscando el bien del alumno.

Este contacto inmediato con esa masa real y viviente del Perú no la tuve hasta cuando llegué al CITEN, en donde procuro que los alumnos sientan que son alguien en la vida y que busquen su eficiente proyección, no sólo en el CITEN sino en la vida ciudadana.

ANIVERSARIOS
Fuerza de Operaciones Especiales

16 años de labor ininterrumpida al servicio de la Marina

LAS áreas básicas del empleo del buceador de combate han permanecido constantes, si bien es cierto que la última década ha sido testigo de los cambios en las técnicas empleadas por la aparición de nuevos equipos que aumentan alcances y las capacidades de destrucción. Sus actividades siguen siendo las mismas: ataques a buques, infiltraciones con empleo de embarcaciones, limpieza de playas, espionaje y misiones especiales, entre otras.

Es por ello que el hombre conformante de la Fuerza de Operaciones Especiales (FOES), es un combatiente de primera línea, con reflejos y decisiones inmediatas. Sus cualidades, por ello, son excepcionales, tanto físicas como psicológicas: rapidez de acción, desprecio total a los peligros y a la muerte, deducción automática y sentido profesional para superar tareas difíciles. Cualquier error significaría el fracaso de la misión encomendada. Su lema es ante todo, "Valor y Decisión".

Han transcurrido 16 años de existencia de esta sustantiva y poderosa fuerza, no sólo por su alto poder destructivo, sino por la labor cada vez más tesonera y eficiente, en la preparación del hombre mismo, como marino y combatiendo en tierra.

Así también lo expresó su Comandante, capitán de navío Luis Giampietri Rojas al recordar este acontecimiento naval, cuando dijo: "El hombre es el arma fundamental, con toda su potencialidad, virtudes y defectos, que diariamente se irá corrigiendo para lograr fines y objetivos trascendentes".

Más adelante, al referirse sobre los logros obtenidos en procura del progreso de la Fuerza de Operaciones Especiales, manifestó que "la construcción del cuartel del FOES, no fue una obra de arte, pero al menos sirvió, por varios años para albergar nuestro entusiasmo y ayudarnos a consolidar definitivamente lo que hoy es nuestro máximo orgullo".

ALGO DE HISTORIA

FOES, desde su inicio como Escuela de Demolición Submarina, basó su filosofía en el hecho que "El hombre es el arma", ya que sólo él puede provenir de un ambiente para combatir en otro.

Los 24 integrantes de la primera promoción, los que son testigos de excepción de los esfuerzos y sacrificios realizados desde 1969 hasta el presente, han tenido la firme voluntad de hacer las cosas bien para constituirse en una de las fuerzas operativas con que cuenta nuestra Marina de Guerra.

Posteriormente, y en forma sucesiva se le cambió de nombre y misionamiento, denominándosele "Grupo de Demolición Submarina", luego "Grupo de Operaciones Especiales" y finalmente el que ostenta a la fecha: "Fuerza de Operaciones Especiales".

Paralelamente se fueron ampliando sus instalaciones, sus medios efectivos, manteniéndose con un elevado espíritu de cuerpo y compañerismo que surgió como lógica consecuencia de la férrea voluntad de entrega y cariño demostrado por los instructores e integrantes de las primeras promociones.

Hoy, junto a la Fuerza de Infantería de Marina en la zona de emergencia, los integrantes de la Fuerza de Operaciones Especiales cumplen una meritoria labor, contribuyendo a la pacificación del área, desarrollando intensa acción cívica y derrotando a los "malos peruanos" en esta guerra no buscada ni convencional.



Con la asistencia del Comandante General de Operaciones Navales, Valm. Julio Pacheco Concha Hubner, y altas autoridades de la Marina, se recordó el 16o. aniversario de FOES.



Almuerzo de camaradería entre los componentes de la Fuerza de Operaciones Especiales de la Marina.

Aniversario del BAP "Dos de Mayo"

CON diferentes actividades culturales y deportivas, la dotación del submarino BAP "2 de Mayo" celebró el 14 de junio último, su trigésimo primer aniversario del izado del Pabellón Nacional a bordo de la unidad peruana.

El capitán de fragata Atilio Cantelli Sidia, comandante de esta señera y versátil unidad submarina, exhortó en esa fecha a la tripulación a mantener siempre latente el espíritu submarinista y el alto grado de profesionalismo, como actualmente vienen realizando en el desempeño de las funciones de esta arma silente. La dotación del BAP "2 de Mayo" posa para nuestra revista El Monitor, como recuerdo imperecedero de su aniversario.



Décimo aniversario

Se construirá Plan Piloto de nuevo POLINAV



Alistamiento y eficiencia naval.

La división canina de la Policía Naval entrenada y lista para entrar en acción.

CON ocasión de haberse celebrado el 17 de junio último el décimo aniversario del Servicio de la Policía Naval, EL MONITOR visitó las instalaciones de esta importante dependencia de la Marina, donde dialogó con el capitán de fragata Julio Escudero Chichizola —Jefe del Servicio de POLINAV— a fin de conocer de cerca las inquietudes, preocupaciones y realizaciones de este servicio que funciona en la Base Naval del Callao.

En la Marina de Guerra del Perú se considera al policía naval como dotación fundamental para todas las dependencias de tierra y unidades a flote; está preparado eficientemente, dando de sí el máximo esfuerzo, cumpliendo a cabalidad la responsabilidad que se le delega. Como marino, es cumplidor de las normas establecidas y de la tradición por la honrosa, fecunda y luminosa trayectoria de nuestros antecesores, puesto que la responsabilidad, el deber y el honor son el sello indeleble de nuestra razón de ser de marinos y peruanos.

La Policía Naval tiene como misión proporcionar vigilancia y protección al personal de la Marina de Guerra del Perú. Vigila y protege las instalaciones navales. Mantiene el orden en actividades oficiales y efectúa el sistema de patrullas o rondas nocturnas en dependencias estratégicas.

Lo primero que se le exige a un policía naval es un amplio conocimiento y fiel cumplimiento de una rígida disciplina, para que sea capaz de cumplir con eficiencia sus funciones y las órdenes del comando en el tiempo y momento oportuno.

PLAN PILOTO DEL NUEVO POLINAV

En el curso de la entrevista, el comandante Escudero nos informó sobre la próxima construcción del Plan Piloto del nuevo y renovado centro de capacitación, instrucción y de alojamientos (cuadras) para el personal de técnicos,



oficiales de mar y grumetes.

Asimismo, como algo destacable y novedoso, se consigna en el plan la infraestructura requerida para la unidad canina, que permitirá realizar positiva y técnicamente el adiestramiento de canes, como medida importante en las actuales circunstancias.

Por otro lado, manifestó que la Policía Naval ha mejorado ostensiblemente con el empleo de modernas técnicas de control de motines, aplicación de las reglas de tránsito, en la investigación criminalística y en otros aspectos afines a su especialidad.

CREACION DEL SERVICIO DE POLICIA NAVAL

Por Resolución Directoral No. 1225 MA/CGM, de fecha 17 de Junio 1975, se creó el Servicio de la Policía Naval de la Marina de Guerra del Perú, bajo la autoridad del Comandante de la Segunda Zona Naval, asignándosele las funciones y misiones específicas que enmarcan el reglamento y normas procedentes del Alto Mando.

El recluta —prosigue nuestro entrevistado— recibe el curso elemental en un corto período en que queda apto para el Servicio de Policía Naval, pudiendo después de un año postular a la Escuela Básica y seguir profesionalmente esta rama técnica como cualquier otra en el Centro de Instrucción Técnica y Entrenamiento Naval (CITEN).

Por otro lado, en el plan curricular de estudios se han consignado los siguientes niveles: Elemental de Policía Naval, Escuela Básica y Escuela Avanzada; este último será una realidad dentro de poco, cuando la primera promoción de Policías Navales se gradúen en el CITEN, siguiendo los cursos de Avanzada.

Finalmente, el comandante Escudero exhortó a colaborar con la Policía Naval, a fin de que se cumplan las disposiciones de seguridad, una de ellas, considerada como la más importante, consistente en que todo el personal superior, subalterno y civil de la Marina debe mostrar su tarjeta de Identificación Naval al ingresar a las dependencias y unidades de la Armada.

Aniversario del Servicio Naval de Transportes

CON la exhortación al personal que brinda a diario su valiosa cooperación laboral en beneficio y engrandecimiento del Servicio Naval de Transporte Terrestre, el capitán de fragata Moisés Velarde Z., Jefe de SERNATRA, recordó en emotiva ceremonia realizada el 15 de junio el trigésimo noveno aniversario de esta dependencia de la Marina.

Durante el acto, se rindió homenaje a los trabajadores que cumplieron más de 25 años de servicios ininterrumpidos a la institución, quienes, expresó el comandante Velarde, "son vivo ejemplo para las jóvenes generaciones".

Entre los empleados de este eficiente servicio de transporte, se encontraba uno de sus fundadores, Roberto Sánchez Vásquez, quien ingresó cuando apenas tenía aproximadamente 15 años de edad. Así como él, otros trabajadores se hicieron merecedores a un justo reconocimiento.

Por otro lado, los oficiales de la dotación hicieron entrega de un presente recordatorio, consistente en una "Rueda de Cabillas" a la cámara de oficiales.

Finalmente se realizó un programa deportivo y social en el club "Grumete Medina" contando con la participación musical de la Orquesta Naval, que amenizó gratamente la reunión.



B.A.P. "Larrea" celebra Cuarto Aniversario



Una emotiva ceremonia se realizó a bordo de la corbeta misilera B.A.P. "Larrea", en la cual, el 14 de junio último se recordó el cuarto aniversario del afirmado del pabellón nacional, en cuyo curso se dió lectura al Decreto Supremo correspondiente. Por la tarde se realizaron diversas actividades deportivas y una parrillada campestre donde se ratificaron los mutuos lazos que unen a su dotación, además del alto espíritu naval que caracteriza al marino peruano.

Aniversario de Hidrografía

EL esforzado y visionario trabajo de los forjadores de la hidrografía peruana fue resaltado por el Director de Hidrografía y Navegación de la Marina, contralmirante Jorge A. del Aguila Sánchez, durante la ceremonia conmemorativa del 82o. aniversario que se realizó el 20 de junio en la sede de esa dependencia en Chucuito.

De igual forma, relevó el gran avance que había experimentado la citada Dirección en el campo tecnológico, aspecto que permite contribuir con mayor eficiencia y amplitud a las necesidades de nuestra Marina de Guerra y a las diversas facetas del desarrollo socioeconómico nacional.



5° Aniversario B.A.P. Quiñones

EL BAP "Quiñones" es un destructor versátil, preparado para la lucha antiaérea y antisubmarina", fueron las primeras precisiones del capitán de fragata Rubén Blotte Oré, comandante de esta unidad naval, durante la ceremonia conmemorativa del quinto aniversario de su incorporación a la Fuerza Naval del Pacífico. Manifestó que esta ocasión era propicia para resaltar algunos aspectos importantes de la actividad de esta unidad antisubmarina, que lleva el nombre del héroe nacional capitán FAP José Abelardo Quiñones, a la par que su presencia representa la consolidación del poderío naval peruano, conjuntamente con todas las demás unidades de la escuadra.

El capitán de fragata Blotte Oré tuvo palabras de reconocimiento a su dotación, calificando a sus hombres como "excelentes marineros", porque en el corto tiempo que lleva en esta unidad le han demostrado eficiencia y calidad en los diferentes eventos realizados.

Por esto y otros aspectos, agrega que "nos sentimos orgullosos de pertenecer a la dotación de este eficiente destructor antisubmarino, donde el alma de sus hombres, el acero de sus cañones y el raudo desplazamiento de su casco son elementos que constituyen la razón de ser del B.A.P. "Quiñones".

UN BUQUE CON ESPIRITU COMBATIVO

Para cumplir con esta afirmación donde concurren una serie de factores que simbolizan el mensaje latente de su lema "Agresivo y Tenaz", este invita a meditar sobre la creciente y singular demostración de pericia marinera y del espíritu netamente combativo de su dotación.

Es la primera vez que un destructor de la Marina de Guerra del Perú lleva el nombre de BAP "Quiñones", pues el anterior, que era denominado con el nombre del héroe de la FAP, fue un crucero dado de baja hace algunos años.

Aparte de esta distinción, el BAP "Quiñones", a los cinco años de su incorporación a la Escuadra, ha participado en todos los eventos programados por la superioridad naval, alcanzando siempre y en cada caso la felicitación de BRAVO ZULU (Bien Hecho) y el gallardete de Eficiencia.

TESTIMONIO Y EXPERIENCIA DE LA TRIPULACION

Nuestros primeros entrevistados fueron el TS1 Julio Ugaz Marchena, uno de los más antiguos en el grado y de la dotación, y los oficiales de mar Oswaldo Peláez Pretell y José Reyes Nique, quienes expresaron su satisfacción y orgullo de pertenecer a esta unidad naval, símbolo de camaradería, amistad y alto profesionalismo.

Ellos coincidieron en señalar que la vida del marino peruano es hermosa y llena de experiencias personales y profesionales, porque permite compartir momentos de amplia solidaridad y apoyo en los diferentes campos del diario quehacer.

Asimismo, expresaron que el factor cultural es indispensable e imprescindible para mantener un nivel más amplio y disfrutar del mañana con orgullo y satisfacción. Es el mensaje que pudimos recoger en este breve pero fructífero diálogo con los tripulantes del BAP "Quiñones".



Comandante de la División de Destructores Antisubmarinos, C. de N. Jaime Pacheco Quevedo y el comandante del buque, C. de F. Rubén Blote Oré presiden la ceremonia realizada a bordo.

En la histórica Bahía de Paracas

Perú y Argentina ratificaron su vocación Integracionista

EN la histórica bahía de Paracas, donde fuera escenario del desembarco del Generalísimo José de San Martín, en los aurorales días de la independencia nacional, a las tres de la tarde del 8 de junio se realizó una ceremonia patriótica para rendir homenaje al Libertador y en cuyo lapso los presidentes del Perú y Argentina, Fernando Belaúnde Terry y Raúl Alfonsín, ratificaron su firme decisión de trabajar por la integración latinoamericana, mientras que simultáneamente a este trascendental acto, se realizaba una demostración de desembarco anfibio de la Infantería de Marina.

El acto se inició con la colocación de ofrendas florales ante el monumento conmemorativo de la expedición libertadora, a cargo del Jefe de Estado argentino, así como el Presidente (i) del Comando Conjunto de la Fuerza Armada del Perú, almirante Gerónimo Cafferata Marazzi.

La ceremonia en tierra continuó con las palabras del Ministro de Guerra, encargado de la Cartera de Marina, General Julián Juliá Freyre, a cuyo término, el Presidente Belaúnde Terry entre el murmullo vivificante y rememorativo de las olas y los vientos de esta parte de nuestro litoral, expresó emocionado: "El Perú y Argentina han aprendido la lección histórica legada por el Libertador José de San Martín, al emprender la lucha emancipadora y ahora la emancipación económica y la emancipación de las fuerzas extrañas terroristas derrotadas en las ánforas, por decisión soberana de la voluntad popular".

El primer mandatario dijo que el país se prepara para una transferencia del poder que no es fruto del capricho, sino la voluntad popular libremente expresada en comicios auténticos, libres, e irrefutables. Esta transferencia es porque hemos aprendido la lección inmortal de San Martín. Aquí el Presidente Belaúnde repitió las célebres frases del libertador: "El Perú es libre e independiente por la voluntad general de los pueblos y por la justicia de su causa que Dios defiende".

Ante las altas autoridades diplomáticas, castrenses y de la localidad de Pisco, el Presidente Raúl Alfonsín a su vez dijo que su visita al Perú ha servido para ratificar el aprecio que tiene el gobierno y pueblo argentinos por el gobierno y pueblo peruanos y los vínculos de hermandad entre ambas naciones. Tenemos una historia común —continuó— y un destino común. Añadió luego el distinguido estadista que el Perú y Argentina tienen el reto de un trabajo conjunto para lograr la anhelada integración latinoamericana, que le permita a esta región tener una auténtica y solidaria representación en los foros internacionales.

Las palabras del Presidente Alfonsín, que tuvo como marco el inconmensurable mar donde San Martín soñó y se inspiró para diseñar la Bandera Nacional del Perú, fueron fervorosamente aplaudidas por la concurrencia a esta trascendental cita.

Al término del desembarco, que fue muy elogiado por el dignatario argentino, el capitán de fragata Carlos Tubino, Comandante de la Fuerza de Desembarco de nuestra Infantería de Marina, entregó como presente simbólico una ametralladora ligera MGP, fabricada por el SIMA-CEFAR, al Presidente Alfonsín, gesto que fue aplaudido por la concurrencia a este evento de fraternidad peruano-argentina.



El Comandante General de la Marina como presidente ai. del Comando Conjunto de la F.A., acompañado del Comandante General del Ejército, durante la colocación de la ofrenda floral.



El C. de F. Carlos Tubino Arias Schreiber, Comandante de la Fuerza de Desembarco recibe la felicitación del mandatario argentino, por la excelente demostración efectuada.

Panorámica de la ceremonia realizada en Paracas.

Honor a la memoria del Libertador Generalísimo don José de San Martín.









En "EL CHACO": Destreza, p

EL impresionante asalto anfibio que protagonizaron nuestros marinos la tarde del 8 de junio en la playa "El Chaco," de Paracas, permitió que los Presidentes de las Repúblicas de Argentina y Perú, Dr. Raúl Alfonsín y Arq. Fernando Belaúnde Terry, comprobaran el alto grado de profesionalismo y avance tecnológico de nuestra Marina de Guerra.

Con precisión cronométrica, la consolidación de la "cabecera de playa" culminó cuando el Comandante de la Fuerza de Desembarco, capitán de fragata Carlos Tubino Arias Schreiber entregó un presente simbólico al Jefe de Estado argentino, en el mismo instante que finalizaba la ceremonia realizada en honor del Generalísimo Don José de San Martín, rememorando el desembarco que en esa misma playa efectuó hace 165 años la expedición libertadora.

La demostración del potencial anfibio involucró la participación de unidades de la Fuerza de Superficie, Aviación Naval, así como de integrantes de la Fuerza de Operaciones Especiales y del batallón de Infantería de Marina No. 1 "Guarnición de Marina", perteneciente a la respectiva fuerza. Importante participación tuvieron asimismo unidades guardacostas.

Fueron 45 minutos de inte
ción. Los rasantes vuelos de lo
cópteros aeronavales que "semb
equipos de operaciones espe
mientras que otros "Foes" des
cados desde lanchas livianas ca
das, despertaban gran interés
espectadores. Por otra parte, el
damiento de las "defensas en la
enemiga" a cargo de la artillería



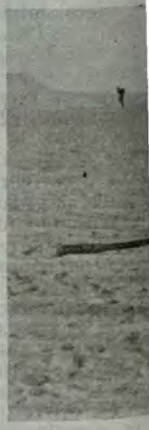













sionalismo y entusiasmo

les que simulaban esta operación salvas de poderoso fuego naval, a término los comandos anfibios a Fuerza de Infantería de Marina rsionaron en el área de acción, desliendo de helicópteros a través de das, fueron el preámbulo del asal-

a aproximación de las lanchas de mbarco, llevando en su interior a nuestros aguerridos infantes de marina, puso la nota de gran expectación, hasta que ellos descendieron por las rampas de estas embarcaciones que habían arribado a la playa. Un gran y veloz avance, disparando sus metralletas y corriendo en zig zag, permite que los infantes ganen la playa en profundidad en contados minutos.

Ráfagas de ametralladoras pesadas, proyectiles de morteros y cañones ligeros y un intenso olor a pólvora y calor de fuego envuelven el ambiente, mientras que el fuego naval y la cobertura aérea siguen atronando el espacio...

Segundos después las primeras oleadas de nuestros infantes de marina llegan a la línea final de la cabecera de la playa, tomándolas a "sangre y fuego". La operación ha concluído, la misión ha sido cumplida...













El Comandante de la Fuerza de Desembarco, C. de F. Carlos Tubino Scheiber, impartiendo instrucciones antes del desembarco.

AGRADECIMIENTO

EL MONITOR agradece la amplia colaboración de las autoridades de los Diarios LA CRONICA, EL COMERCIO, EXPRESO-EXTRA y HOY, quienes a solicitud nuestra nos remitieron las excelentes fotografías del asalto anfibio que protagonizó nuestra Infantería de Marina en la playa "El Chaco", con las cuales podemos entregar una adecuada información gráfica de esa espectacular actividad.

Arrojo de Profesionales preparados.

Navegó de Pisco a Callao

Embarque del Presidente en el BAP "Independencia"

AL término de la ceremonia realizada en la Bahía de Paracas y tras despedir al Presidente Raúl Alfonsín, quien tuvo frases de encomio para la Marina de Guerra del Perú por la impecable demostración anfibia efectuada por los infantes de Marina, como parte de la ceremonia conmemorativa del desembarco en Paracas del Generalísimo San Martín el 8 de setiembre de 1820, el Presidente Belaúnde se embarcó en el B.A.P. "Independencia" en viaje de retorno al Callao, abordándolo en el Puerto San Martín.

El Jefe de Estado, quien estuvo acompañado por el Comandante General de la Marina, almirante Gerónimo Cafferata Marazzi, por el Comandante General de Operaciones Navales, vicealmirante Julio Pacheco Concha Hubner, por el Comandante de la Fuerza de Superficie, contralmirante Gonzalo Gambirazio Martini, y altos jefes navales, fue recibido al llegar a bordo por el Comandante del mencionado buque, capitán de navío Alberto Buonamici Silvestri.

El Jefe del Estado pernoctó a bordo y al día siguiente tuvo una reunión con los altos jefes navales en la cámara respectiva. Luego, en la cubierta, después de recibir los honores correspondientes a su alta investidura, presidió la ceremonia de honores al Pabellón Nacional y conjuntamente con la dotación del "Independencia" asistió a la celebración de la Santa Misa.

Después del acto litúrgico, el Primer Mandatario redactó un mensaje de felicitación a la Marina de Guerra por su excelente desempeño en la demostración del desembarco en Paracas, como digno epílogo de la visita al Perú del Presidente de la República hermana de Argentina.

El Presidente Belaunde presenció las diferentes faenas marineras realizadas durante la travesía y asimismo visitó los diversos compartimientos del buque.

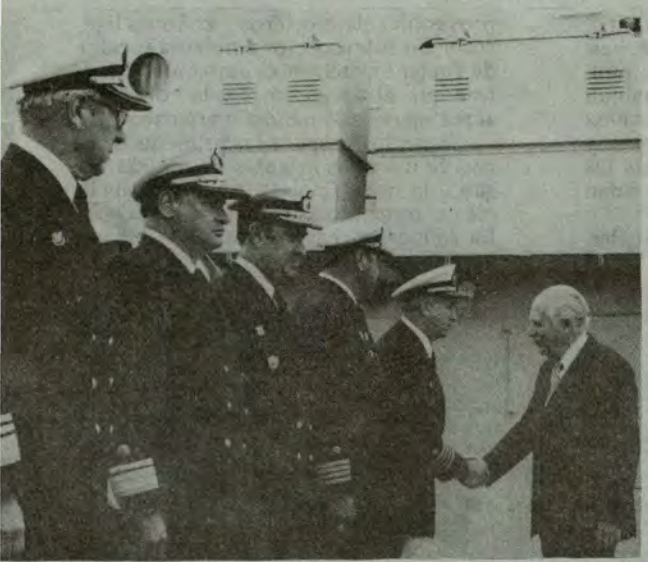

El C. de N. Albertò Bounamici, Comandante del B.A.P. "Independencia" despide al Jefe de Estado, arquitecto Fernando Belaúnde Terry.

A bordo del B.A.P. "Independencia", el Primer Mandatario acompañado por miembros de Infantería de Marina que participaron en el desembarco en El Chaco.





Durante la Santa Misa en alta mar.

Mensaje presidencial:

HACE 165 años, en una memorable expedición naval, se realizó el histórico desembarco de San Martín, en PARACAS.

Nuestra Marina de Guerra ha reeditado, como homenaje conmemorativo de aquel hecho inolvidable, Con ello ha dado prueba inequívoca de su pericia y competencia, utilizando los elementos y facilidades de nuestro tiempo.

A mi regreso de PARACAS, donde compartí la emoción de presenciar el acto con el ilustre Mandatario de la Argentina, Dn. Raúl ALFONSIN, he querido hacerlo a bordo de nuestro Buque Escuela, el B.A.P. "INDEPENDENCIA", para confundirme, en patriótica camaradería, con los marinos del PERU.

A todos ellos mi cálida felicitación y mi ferviente esperanza. En el mar de GRAU a 9 de Junio de 1985.

Fernando Belaúnde Terry

Asociación Pro MARINA

Homenaje a heroico médico Manuel Ugarte

UN justo y merecido homenaje al heroico médico Manuel Sebastián Ugarte y Moscoso, quien se inmoló por la defensa de la Patria el 25 de mayo de 1880, rindió el 4 de junio último, la Asociación Nacional Pro-Marina.

En el combate del 25 de mayo de 1880 en el Callao, la torpedera peruana "Independencia", luego de un feroz combate, se encontró en inminente peligro porque la nave enemiga "Janequeo" estaba a punto de tocar su popa. En ese instante, en la nave peruana Ugarte mantuvo en vilo un torpedo, mientras que el Tte. 2o. José Gálvez Moreno encendía la mecha para ser arrojada a la cubierta de la nave agresora; luego del segundo disparo del revólver de Gálvez contra el artefacto, éste explotó volando el cuerpo de Ugarte y de Emilio San Martín, el cual fue encontrado cuatro días después.

Durante la ceremonia, a la que asistió el Director de Sanidad Naval contralmirante SN Jorge Tenorio de la Fuente en representación del Ministro de Marina, el Presidente de la Asociación Nacional Pro-Marina, general de brigada Víctor Miró Quesada Ureta, dio la bienvenida a los nuevos socios y rindió su homenaje a la Sanidad Naval.

A continuación, el señor Héctor Ugarte Chamorro pronunció el discurso de orden a través del cual destacó la "admirable vida de Manuel Sebastián Ugarte y Moscoso, un heróico civil, que con todo el fervor patriota de sus juveniles años, cumplió a cabalidad con su humanitaria actividad de Practicante de Medicina, y principalmente como combatiente hasta el sacrificio, durante la Campaña Naval en la infausta guerra con Chile".

Luego de hacer una biografía del héroe, expresó: "Gracias Manuel Ugarte, por la generosa sangre que derramaste, para redimirnos de los pecados de la imprevisión, la desunión y la falta de patriotismo; porque tú fuiste en momentos cruciales para el Perú, el símbolo de la unión entre todos los peruanos, civiles y militares. Sé que tu alma voló a la inmortalidad, pletórica de felicidad, pues cumpliste con legarnos el honor y la dignidad que ahora nos empeñamos, con orgullo, en conservar incólumes, para las futuras generaciones de este Perú que tanto amaste".



El Director de Sanidad contralmirante SN (MC) Jorge Tenorio de la Fuente agradece el homenaje.

En su turno, el Director de la Sanidad Naval, agradeció el homenaje que la Asociación Pro-Marina rendía en memoria de Manuel Ugarte y Moscoso y por ende a la Sanidad Naval. De él dijo el orador: "Fue sin duda, uno de los más gloriosos héroes civiles de la Guerra del Pacífico y uno de los dignos exponentes de la profesión medica".

Al reiterar su agradecimiento, el contralmirante Jorge Tenorio se refirió al compromiso de seguir trabajando para el progreso de la Sanidad de la Marina, conscientes de que a los profesionales de las Ciencias Médicas les corresponde —en las difíciles etapas como las que hoy nos toca vivir—, un rol realmente preponderante y hacemos votos porque la luz de la inteligencia y la serenidad nos conduzcan por los caminos del bien, la prudencia y el trabajo eficaz y productivo.

La ceremonia conmemorativa culminó con la ejecución del Himno de la Marina de Guerra del Perú y con los Honores a la Bandera.

Llegada del Presidente de Argentina Raúl Alfonsín a Lima

En su calidad de Presidente ai. del Comando Conjunto de las Fuerzas Armadas, el Comandante General de la Marina, almirante Gerónimo Cafferata Marazzi, saluda al Presidente de la República Argentina, Dr. Raúl Alfonsín a su arribo a Lima, tras ser presentado por nuestro Jefe de Estado, Arq. Fernando Belaunde Terry.

Esta escena fue captada por nuestro reportero gráfico en el Grupo Aéreo No. 8 de la Fuerza Aérea del Perú, en el Callao, en cuya explanada principal, el ilustre visitante recibió los honores correspondientes a su alta investidura que le rindieron las compañías de la Marina de Guerra, el Ejército Peruano y la FAP.



Insigne Marino dejó estela indeleble

Contralmirante Lizardo Montero



UNA de las más connotadas consecuencias de la Guerra del Pacífico fue haber permitido que nuestro país sacara a luz a hombres cuyo patriotismo fulguró con luminosidad tan intensa que se constituyeron en dechados y paradigmas de una nación joven, pujante y vigorosa.

Junto a los Grau, Bolognesi, Cáceres, Ugarte, García Calderón y otros próhombres, se ubica a Montero, preclaro marino, personaje, en verdad apasionante, cuya vida y acciones aguardan todavía ser debidamente ponderadas por los cultores y analistas de nuestra historia y enaltecidas por la nación entera.

Lizardo Montero Flores nació en Ayabaca, departamento de Piura el 27 de mayo de 1832. Fueron sus padres José Casimiro Montero del Aguila y Gregoria Flores Izaga. Iniciados sus estudios en su ciudad natal, los continuó en Quito. Su vocación marina fue despertada al contacto con oficiales de nuestra Armada, en el viaje que realizó de Ecuador al Callao, a bordo del vapor "Rímac".

En 1851 ingresó en el entonces llamado Colegio Naval Militar de Lima, recibiendo el grado de guardiamarina el 27 de marzo del siguiente año.

Desde entonces, Montero testimonió ser dueño de excepcionales cualidades que lo sitúan entre los grandes que constituyen la élite de la peruanidad.

Logró sobrevivir, con enorme esfuerzo a la tragedia de la fragata "Mercedes", zozobrada frente a Casma en 1854; y se prodigó, al año siguiente, en el salvamento de pasajeros y tripulación, náufragos del "Rímac".

En las luchas intestinas, siempre dolorosas y cruentas, que tuvieron como escenario nuestra patria en busca de ideales propios de su incipiente independencia, Montero desplegó una bizarría que la historia registra con encomio; y es así como dirigió los sangrientos combates librados cuerpo a cuerpo en las calles de Arica y el Callao, en las contiendas entre Castilla y Vivanco, optando siempre por quien, en la limpidez de su criterio, era más idóneo para gobernar la República. Junto a él, alentándolo, peleó con denuedo y ahínco su paisano y entrañable amigo, el alférez de fragata Miguel Grau Seminario. Secundó, posteriormente, el movimiento revolucionario gestado en Arequipa en 1866, en un noble afán de reivindicación nacional.

Prado, triunfante, nombró a Montero Comandante General de la Marina; y en el glorioso combate del 2 de Mayo de 1866, izó su insignia en el "Tumbes" y tuvo bajo su mando a los monitores "Loa" y "Victoria" y los vapores "Sachaca" y "Colón", ubicándolos en el centro de la línea de defensa. Su acción fue tan calificada que hizo que Teobaldo Elías Corpancho lo apostrofara como "el paladín del valor y la hidalguía en la gesta inmortal del Dos de Mayo".

El entusiasmo producido por aquella victoria impulsó al gobierno a proyectar el envío de una expedición a Filipinas, contratando para tal efecto a John Tucker, marino norteamericano. El desdén que esta disposición significaba para los marinos peruanos, encontró inmediata y decidida respuesta en Montero quien, con otros comandantes de la escuadra, solicitó su separación del servicio.

Su devoción constitucionalista, fue puesta de relieve al rechazar el pronunciamiento de los hermanos Gutiérrez contra el presidente electo Manuel Pardo, y al participar en 1874 en la develación de un movimiento insurgente que, en favor de Piérola, pretendía destituir a Pardo de la presidencia de la República.

El Congreso, a propuesta del Ejecutivo, ascendió a Montero al grado de contralmirante, el 3 de marzo de 1875.

Este año fue significativo en la actividad política de Montero. El 30 de marzo, una concentración política del Partido Civilista lanzó su candidatura a la primera magistratura de la nación. La oficialidad de la Armada le ofreció un agasajo de adhesión, y Montero pronunció en su discurso conceptos que lo dibujan por entero: "Más que un pomposo programa —dijo— que muchos han escrito y muy pocos cumplido, os ofrezco mi pasado como la segura prenda de que no defraudaré vuestras esperanzas, en el caso de que vuestra voluntad salga triunfante de las urnas electorales".

Si la guerra con Chile hubiera encontrado al Perú gobernado por Montero, acaso hubiera tenido otro proceso y muy distinto final.

A causa de la guerra, Montero dejó el Senado donde representaba a Piura para asumir la función de Jefe Superior de las Fuerzas y Baterías de Arica, puesto que desempeñó ejemplarmente durante toda la campaña marítima. Posteriormente fue nombrado Jefe Superior, Político y Militar de los Departamentos del Sur de la República.

El viaje de Prado fuera del Perú y la asunción del poder por Piérola, son conocidos, pero no lo es tanto la viril y patriótica actitud de Montero al posponer halagos y ventajas personales, y continuar su laboriosa tarea en el Sur.

En la Batalla del Alto de la Alianza, librada el 26 de mayo de 1880, Montero, en su calidad de General en Jefe del Primer Ejército Peruano del Sur, tomó el mando del ala derecha de la primera línea, y sólo el excesivo número de las tropas enemigas permitió que la victoria nos esquivara sus favores. No obstante, los historiadores de la contienda no escatiman elogios a la labor múltiple e intensa que desplegó Montero.

Más tarde, cuando el Presidente mártir y gran héroe de la civilidad, Francisco García Calderón, propuso a Montero como vicepresidente de la nación, en atención a sus "calidades humanas y prestigio profesional", la aceptación de parte de la Asamblea fue unánime.

Cuando la protervia chilena, a través de Patricio Lynch, el 6 de noviembre de 1881, apresó y extrañó a Chile al Presidente de la República, Montero se hizo cargo del Poder Ejecutivo, y lanzó una memorable proclama que no podemos renunciar a transcribir, aunque sólo sea en algunos de sus párrafos:

"¡Compatriotas!

Un suceso de extraordinaria gravedad, sin precedente en la historia de

(Pasa a la página 24)

COMBATE DE ANGOSTEROS

LA cuestión de límites entre el Perú y Ecuador, a que puso fin el Protocolo de Río de Janeiro de 1942, en forma definitiva e irrevocable, tuvo una larga incubación. Entre los numerosos acuerdos suscritos por ambos países antes de 1942, se menciona el de agosto de 1902, el cual como en otros casos similares, fue desconocido en la práctica por el Ecuador, lo que motivó inevitables choques fronterizos.

Después de algunos incidentes de escasa importancia, el 26 de junio de 1903 tuvo lugar en Angosteros, a orillas del Napo, una acción de armas, en la que cupo a la Marina de Guerra del Perú un rol protagónico en defensa de los intereses de la Patria.

La lancha peruana "Cahuapanas", al mando del alférez de fragata Oscar Mavila Ruiz y tripulada por 15 marinos loretanos, llevaba en su patrullaje por el Napo al capitán Juan Chávez Valdivia y 17 soldados.

Advirtiendo Mavila la presencia de tropa ecuatoriana, desembarcó en un recodo del río al capitán Chávez y 10 soldados, ubicándose tan próximo a la posición de los ecuatorianos que pudo dirigir la palabra al sargento mayor Raúl Bermúdez que los comandaba, invitándolo a bordo para conferenciar a efecto de evitar el combate. Lejos de acceder a la invitación, la guarnición ecuatoriana rompió fuego de fusilería sobre la lancha, el que fue decididamente contestado por nuestros marinos.

En el entretanto, el capitán Chávez intervino con celeridad y atacó por el flanco izquierdo. Esta acción conjunta dió el triunfo a las armas peruanas a los 20 minutos de iniciadas las acciones.

La "Cahuapanas" enrumbó aguas arriba en persecusión de Bermúdez y algunos soldados ecuatorianos, hasta la boca del Aguarico donde, viéndose perdido, Bermudez optó por suicidarse.

Actuación de los Marinos Peruanos en el Holocausto de Arica



Este famoso óleo nos permite apreciar al Héroe de Arica, Coronel Francisco Bolognesi, caído disparando su revólver hasta "quemar su último cartucho", mientras que en primer plano vemos que yace muerto el Capitán de Navío Juan More. En otros ángulos de este cuadro se observa también cómo numerosos marineros de la "Independencia" pelean cuerpo a cuerpo contra los invasores. Como ellos, muchos miembros de nuestra Marina intervinieron en la defensa del legendario Morro. . .

UN abrazo viril, de dos hombres que serían célebres y venerados. Estamos en el puerto de Arica, tierra peruana en el año 1879, con dos leyendas vivientes, que serán parte de la historia, ellos saben que morirán por su patria, son el Gran Almirante Miguel Grau y el Coronel Francisco Bolognesi.

El pueblo vitorea al Gran Almirante que, hazaña tras hazaña, detiene a un enemigo voraz, cuya desmedida ambición y avidez de rapiña se haría palpable al vencer al coloso que detenía a toda una poderosa escuadra; en el desigual combate de Angamos, donde se inmolara la dotación del "Monitor Huáscar" con sus epopéyicos tripulantes.

Ya no existe el "terror" en el mar, y el ejército chileno se dirige a Arica; la rodea, pero el otro coloso que impedía el ataque era el Coronel Bolognesi con valientes y pundonorosos soldados; en donde destacaban otros que también vestían el mismo uniforme que el Almirante inmolado y llamado por el mundo el "Caballero de los Mares".

Estos nobles y abnegados marinos que no dudaron en combatir al enemigo desde cuanto lugar les fuese posible y donde la Patria los requería, formaron parte de los combatientes en la Batalla de Arica; y con ellos se tejió la famosa frase de "Pelearemos hasta quemar el último cartucho".

More en la torre norte del Morro, a cargo de las baterías; Sánchez Lagomarcino, comandando el monitor "Manco Cápac"; Fernández Dávila comandando la lancha torpedera "Alianza", impedían el ingreso de los buques que bloqueaban la bahía.

Amanece el día 7 de Junio de 1880 y en las embarcaciones se escuchan los disparos provenientes del Morro; es señal que la carga enemiga ha empezado.

El "Manco Cápac" como un león embravecido, apoya a sus compatriotas impidiendo el avance del batallón enemigo por el norte; More y sus bravos marinos desde la batería más importante del Morro contiene el avance enemigo. El combate en el Morro se había generalizado, Sánchez Lagomarcino ve volar los polvorines de la batería del Norte, y presto se dirige hacia el sur con el fin de apoyar y proteger a sus compatriotas; cuando, tiros de cañón y fuego de fusilería llueve sobre la cubierta del monitor desde las alturas del Morro y una bandera con la estrella de la amargura reemplazaba al blanquirrojo pabellón. Comprende pues, que la plaza en su último baluarte, estaba perdida.

Con toda la dotación en sus puestos de combate, pone proa a los buques enemigos, disponiendo que se abrieran las válvulas y se alistase la cámara de dinamita en la sección de proa. Saldías y Vidaurre eran encargados de dicha sección; el ingeniero Colquehorne junto con Leguía en la sala de máquinas; Smith, Asín y Bueno, Pizarro y Taboada cumplieron enérgicamente la orden, y nadie abandonará sus puestos de combate hasta que el agua hubiera invadido la sala de máquina, sollado, cámara y santabárbara; en este estado se ordenó la salvación de la tripulación, a la vez se ordenaba a la lancha "Alianza" que, aprovechando su andar y poco blanco, forzaran el bloqueo con rumbo norte en búsqueda del puerto de Mollendo o Callao, siendo perseguida por el "Cochrane" y el "Loa". El primero abandona la persecusión a la altura del Morro de Sama; la segunda sigue en persecución hasta la altura del cabo Piquetá, donde Fernández Dávila vara y hace explotar la lancha sobre las rocas, al tener fallas mecánicas. Ganan las alturas de esos parajes desérticos, con la idea fija de seguir peleando por el Perú. Esto acaecía en el mar; pero en tierra, marinos aguerridos como el capitán de navío More, sosteniendo la plaza junto con Bolognesi, La Torre, Blondell y Espinoza caían abatidos por el fuego enemigo, no sin antes dar la orden de reventar los cañones. Sea que el fulminante falló a la precipitación del momento, la orden de fuego de la "Santa Bárbara" no se cristalizó; y es en el mismo momento que el valiente marino pide una mecha para correr a darle fuego personalmente, en que el enemigo con una descarga a boca de jarro le priva la vida.

En tan desbalanceada batalla pelearon marinos desde posiciones diferentes. Consignamos los nombres de las siguientes dotaciones del monitor "Manco Cápac", la lancha torpedera "Alianza" y de las baterías del Morro.

MONITOR "MANCO CAPAC"

C. de F. José Sánchez Lagomarcino (Comandante); C. de C. Rómulo Tizón (2do. Comandante); Teniente Primero Bernardo Smith, José Pizarro; Tte. 2o. Juan Taboada, Eulogio S. Saldías, Nicanor Asín; Sub-Teniente de Infantería Daniel Durán; Alf. de Fgt. Ramón Bueño; Guardiamarinas Carlos Leguía, Carlos Barandiarán, Luis Arce y Felipe Alcorta, Juan Mulkrvew y Escurra y Vidaurre; maquinistas Thomás Colquoum, Alayza, Hidalgo, Maldonado, Villalobos, Bonar, Salas, Zavaleta.

LANCHA TORPEDERA "ALIANZA"

Tte. 2o. Manuel Fernández Dávila (Comandante); Alférez de Fragata David Flores; Guardia Marina Juan de Mora; Maq. 2do. Gonzales, Carranza, fogonero Espinoza.

BATERIA DEL MORRO

C. de N. Juan J. More; C. de F. Germán Paz, Eduardo Raigada, Manuel Espinoza; Tnte. 1o. Graduado; Miguel Espinoza, Guillermo Gamboni, Pedro Portillo, Tomás Otaya, Lorenzo Del Carpio, Francisco Ramírez, Manuel Romero, Emilio de los Ríos, Manuel Díaz, Toribio Treyes, Juan Prieto, Alberto Calderón; Tte. 2o. Nemesio Boukhumen (Batería del Este); Manuel Sernoj, Antonio Moreno, Manuel Terry, Manuel Gómez Caravedo.

Esta lista es parte de los bravos marinos combatientes de la batalla de Arica, plaza que sólo pudo ser tomada luego de dos días de bombardeo y efectuando el asalto al tercer día.

Bolognesi y More, que se resistieron hasta quemar el último cartucho, serían enterrados en la misma fosa; quedando grabada para la historia y para el ejemplo que otros marinos supieron seguir, como Arrieta, Fanning, Reyes, Astete, Gálvez, Tafur, que en diferentes episodios de esta infausta guerra demostraron su valía de peruanos y de excelentes marinos.



En Angosteros, la Marina de Guerra del Perú escribió una de sus tantas páginas de honor y gloria en defensa de la soberanía nacional.

Oscar Mavila Ruiz, participó posteriormente en el levantamiento de cartas de los ríos Marañón, Curaray, Napo, Morona, Pastaza, Pichis, Pachitea y Palcazu; intervino valerosamente en el combate de Torres Causana el 20 de julio de 1904; integró la Comisión Mixta Peruano-Brasilera para fijar nuestra frontera oriental; en 1917 fue elegido diputado por la provincia de Ucayali; en 1919, fue Ministro de Gobierno; de 1919 a 1933 se consagró como brillante maestro en las escuelas militar y naval; fue prefecto de Loreto entre los años 1933 y 1936 y senador por Lima de 1939 a 1945.

La actuación del valiente de Angosteros, que a lo largo de su vida supo desempeñar con esfuerzo, buscando con denuedo y ahinco la grandeza de la patria, nos sirva de ejemplo en una época como la nuestra tan cargada de prosaicas inquietudes.

CONTRALMIRANTE LIZARDO MONTERO

(Viene de la página 22)

los pueblos civilizados; un rudo y escandaloso atentado cometido por la ofuscación del implacable enemigo de la autonomía del Perú; una degradante violación del derecho de gentes dejó al país momentáneamente sin gobierno por la captura a mansalva perpetrada en la persona del Excmo. señor doctor don Francisco García Calderón, Presidente de la República y de su Ministro de Relaciones Exteriores, extrañándolo de su propio territorio con vergonzoso abuso de la fuerza".

"El patriotismo y austero respeto que profeso a las resoluciones del Poder Legislativo que representa la soberanía de la nación, me llaman a ejercer el mando supremo de la República y consagrada como tengo a la patria toda mi individualidad, me resigno a sobrellevar la inmensa carga de regir sus destinos. Por mi parte exijo, con el derecho que vosotros mismos me habéis otorgado, unión franca e indisoluble, verdadera comunidad nacional, moralidad social y política, y virtudes cívicas de todo género, que son los elementos constitutivos de la vitalidad de los pueblos que aspiran a su grandeza y perfeccionamiento".

"Preparaos, conservando toda vuestra serenidad, para resistir a los nuevos embates del enemigo, que, afortunado en los campos de batalla e impotente en el terreno de los principios, se ha lanzado al camino de las aberraciones sociales y da pasos que indudablemente le atraerán el severo fallo de las naciones cultas. En esa nueva situación y en cuantas el desarrollo de los sucesos prepare para repetir las pruebas de nuestro patriotismo, espero que seréis firmes e inexorables, como protesta vuestro conciudadano. Lizardo Montero".

Después del fracaso de la mediación norteamericana y ante las tropelías y depredaciones con que Chile vejaba a nuestra República, Montero trasladó la sede de su gobierno de Cajamarca a Arequipa, donde se dedicó con energía a reorganizar el ejército del Sur. Su desempeño en Arequipa debe ser nítidamente clarificado por nuestros historiadores, porque no faltan quienes por debilidad o desmayo no trepidan en inculparlo y hacerlo víctima de adjetivos mordaces y deprimentes.

En gesto gallardo que indudablemente lo enaltece, Montero se ofreció para reemplazar a García Calderón en su ominosa prisión chilena, actitud que éste agradeció pero no aceptó, conocedor de cerca de la enorme valía del contralmirante.

Restituida la paz, Montero se retiró de la política hasta 1890 en que fue nuevamente elegido senador por Piura para el período 1890-1894. Luego fue vocal del Consejo Supremo de Guerra y Marina; ejerció la presidencia, en seis oportunidades, de la Sociedad Fundadores de la Independencia, Vencedores del 2 de Mayo de 1866 y Defensores Calificados de la Patria. En noviembre de 1882, el Congreso de Bolivia, a propuesta del Presidente Narciso Campero, le confirió el grado de General de División del ejército boliviano.

El 5 de febrero de 1905, cuando contaba 75 años de edad, Montero falleció en su domicilio del Paseo Colón en Lima. Sus restos reposan en el Cementerio Presbítero Maestro.

Honor y alabanza al peruano ilustre, al héroe de mil combates, al único marino que hasta hoy ha ejercido la Presidencia de la República.

COMFUNAMAZ en visita del CAEM:

Recomienda mayor navegación al Atlántico



SOY un convencido que la esperanza y el futuro del bien común del Perú se encuentran íntimamente ligados a esta vasta región amazónica por su incalculable potencial económico, y por lo tanto es muy importante la proyección de una navegación de largo alcance con salida al Atlántico, tratando en lo posible que gran parte de nuestros productos de exportación e importación utilicen el río Amazonas desde Iquitos", sostuvo el Comandante General de la Fuerza Naval de la Amazonía, contralmirante Raúl Parra Maza, al dar la bienvenida recientemente a la delegación del C.A.E.M. que visitó la capital loretana.

El contralmirante Parra Maza agregó durante su discurso, pronunciado en la sede de la Fuerza Naval de la Amazonía, que la navegación desde esa ciudad hacia el Atlántico no sólo eludiría el peaje del canal de Panamá —que día a día resulta más oneroso para la industria de la exportación nacional— sino que también se podría utilizar esta vía amazónica para integrar los departamentos de Loreto, San Martín, Ucayali, Huánuco, Junín y Cuzco, a fin de lograr una mayor vinculación, un incremento económico con esta nueva ruta, promoviendo los centros de colonización a lo largo de los ríos y alcanzando un equilibrio de influencias con la presencia peruana en las fronteras con el Ecuador, Colombia y Brasil.

Reiteró que esta región se encuentra ligada con la actividad fluvial y que ésta aún es precaria por su incipiente desarrollo. Por otro lado expresó que las denominadas chatas y motochatas son las que constituyen en la actualidad un significativo excedente de bodegas por la carencia de productos para su transporte en forma rentable.

Al finalizar su intervención el citado jefe naval dijo que el desarrollo y la defensa del Perú es responsabilidad de todos y cada uno de los peruanos y por ello debemos considerar que en la Amazonía hay que planificar y ejecutar muchas acciones con la voluntad política y la inversión económica, aplicada con criterio realista en todos los niveles, asegurando además que por ello es importante la visita del C.A.E.M. considerado como el "laboratorio" más importante para el estudio de la realidad nacional peruana.

Incendio sin mayores consecuencias

Eficiencia de nuestro personal impidió desastre

LA actitud dinámica y eficiente de nuestro personal impidió que las consecuencias del incendio que se propagó en la madrugada del viernes 14 de junio en el supermercado del Bazar Naval, adquirieran características de mayor gravedad.

Cuando aproximadamente a las 6 de la mañana, fue localizado el foco del siniestro, el personal de guardia de la citada dependencia se apresto inmediatamente a hacerle frente, utilizando los equipos portátiles contraincendios que existen en todas las instalaciones navales.

Como medida de previsión y mayor seguridad fue solicitada la colaboración de algunas compañías de bomberos de la zona, así como el equipo especializado del SIMA-CALLAO, los cuales contribuyeron a extinguir el incendio.

Debido a la eficiencia del personal naval en primera instancia, así como al auxilio exterior, no se produjeron daños personales que lamentar. En igual forma, las pérdidas materiales fueron inventariadas como de menor cuantía.

Al redactarse esta nota, el Alto Mando Naval había dispuesto la realización de una investigación para establecer las causas del citado percance.



Cuarta etapa de Villa Naval de San Borja

16 departamentos para Personal Naval Superior

EL Alto Mando Naval, por intermedio del Consejo Superior de Bienestar, puso a disposición del personal superior de la Marina de Guerra 16 modernos departamentos, culminando la cuarta etapa de construcciones en la Villa Naval de San Borja.

Los departamentos, de acuerdo al proyecto arquitectónico, son de iguales características a los entregados en las tres primeras etapas, es decir de dos y tres dormitorios, sala, comedor, servicios higiénicos, sala de estar y ambientes complementarios.

La adjudicación, como está establecido, se llevará a cabo de conformidad al reglamento RECASE 13614, debiendo los beneficiarios someterse a los derechos y obligaciones emanados en este dispositivo.

QUINTA ETAPA: 30 NUEVOS DEPA–DEPARTAMENTOS

Paralelamente a esta entrega, el Consejo Superior de Bienestar dio inicio a la construcción de la quinta etapa, que consiste en 30 nuevos departamentos, que serán concluídos en noviembre próximo.

De esta manera, merced al esfuerzo del Alto Mando Naval, la Villa Naval de San Borja se convierte en un gran complejo habitacional y educativo.

Como se sabe, allí funciona el flamante Liceo Naval "Almirante Guise", en su sección inicial, y el Centro Naval del Perú, lugar de esparcimiento para oficiales que dispone de modernas instalaciones deportivas y otros importantes servicios.

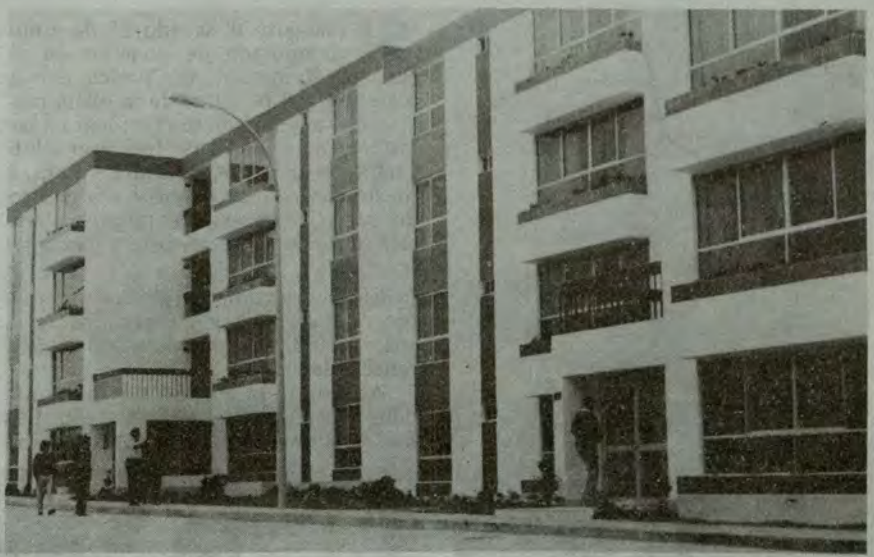

Aspecto de la cuarta etapa de las casas de servicio para oficiales en San Borja, próxima a inaugurarse.

Casas de Servicio para Personal Subalterno

CON la puesta en marcha del programa de adjudicación de casas de servicio para el personal subalterno, se ha ingresado, por iniciativa del propio Titular de Marina, almirante Jorge Du Bois Gervasi, al proceso de inscripción inmediata, objetivo que ha culminado el 28 de junio último con la selección y evaluación de más de 200 postulantes debidamente inscritos.

Los 56 departamentos agrupados en sugestivos y flamantes edificios, adquiridos por la Marina de Guerra, se encuentran ubicados cerca a la Vía Expresa, entre las avenidas Angamos y Paseo de la República, lo que permitirá solucionar en parte, el álgido problema de la vivienda.

Es por ello que la Dirección de Bienestar, a través del departamento de Vivienda, viene trabajando intensamente en la confección de los dispositivos legales, así como en las normas y reglamentos que incluyen los derechos y obligaciones de los adjudicatarios.

Entre los requisitos, se consigna el de no poseer casa propia, el de tener tiempo de servicios ininterrumpidos en la Marina; considera asimismo el número de hijos y otros aspectos importantes que estarán sujetos al puntaje resultante de la calificación de las fichas de inscripción.

56 HERMOSOS DEPARTAMENTOS

En cuanto a la estructura física y arquitectónica de las casas de servicio, presentan interiormente tres dormitorios, estar, sala comedor, cocina, servicios higiénicos, azotea y otros servicios complementarios.

La ubicación no podía ser menos aparente, pues tiene vista a una zona urbana moderna de nuestra capital, con acceso inmediato a todo tipo de movilidad o transporte, hermosos jardines, zonas de descanso, campos de recreación y amplios lugares de esparcimiento para los niños y jóvenes hijos del personal subalterno de la Marina.

De esta manera se abre una nueva esperanza para nuestro personal que por largos años anheló tener un adecuado ambiente de tranquilidad familiar.

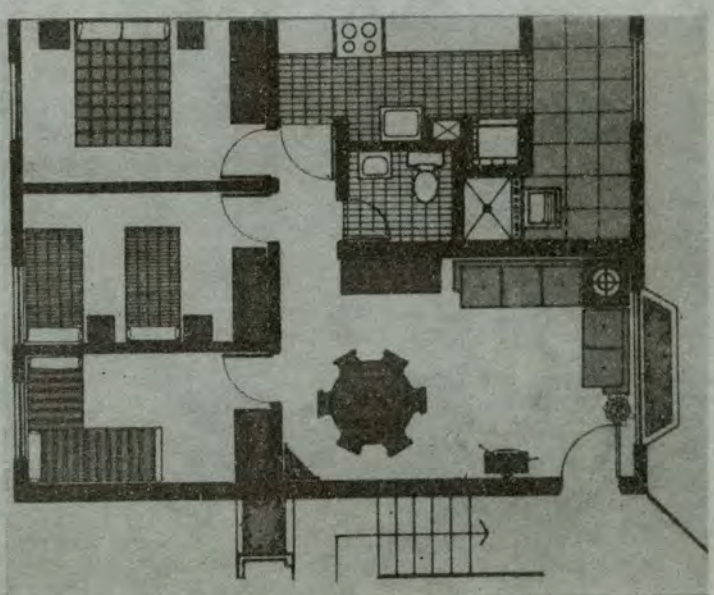

Plano de planta de distribución de los departamentos.

Temporada de Invierno

Inauguración en "El Remanso"

SE inauguró el sábado 15 de junio la temporada de invierno en el club "El Remanso" de Chosica, con la presencia del personal de la plana mayor, que acudió con sus familiares a las instalaciones de este hermoso club campestre del Centro Naval del Perú, a fin de gozar de un caluroso día dentro del sugestivo panorama que presentaba este lugar de esparcimiento y descanso familiar.

En esta ocasión, participaron muñecos de Walt Disney y divertidos payasos, logrando atraer la atención de centenares de niños.

Asimismo, se efectuó una presentación de paracaidismo comandado. Los participantes se posaron con precisión y elegancia en el extenso campo de esparcimiento, contribuyendo a brindar emoción a la fiesta inaugural.

Los padres de familia acompañaron y participaron activamente con sus menores hijos en la realización de diversos concursos y competencias deportivas, otorgando una admirable demostración de unidad y armonía familiar.

No podía faltar en esta reunión campestre la asistencia de conjuntos criollos, que en horas de la tarde, amenizaron el ambiente, otorgándole un carácter especial al programa confeccionado por la comisión, presidida por el dinámico y entusiasta capitán de navío Javier Bravo Villarán.



Riesgo y eficiencia de los paracaidistas navales en "El Remanso".



Entusiasta participación de nuestra niñez naval en los juegos recreativos promovidos en el club de oficiales en Chosica.



Hermoso panorama ofrece la laguna en El Remanso

Avanza construcción de Liceo Almirante Guise

El liceo naval "Almirante Guise", a pocos días de la próxima inauguración de la segunda etapa, ha alcanzado la construcción del 85% del total de las obras, correspondientes a las secciones de primaria, secundaria, salón de actos, patio de honor y secciones administrativas.

Máquinas mezcladoras, carretillas, obreros, maestros de obras e ingenieros, a ritmo acelerado y desde tempranas horas del día, vienen avanzando la construcción del citado liceo naval, considerado por los propios diseñadores como uno de los mejores de nuestro medio.

Ingenieros contratistas, arquitectos, dibujantes y un sinnúmero de técnicos observan cuidadosamente y analizan la ejecución del citado complejo educativo en San Borja.

La sección imponente de la obra, sin duda alguna, es el amplio patio de honor, que es una prolongación del salón de actos, donde cómodamente ingresarán más de 1,500 espectadores.

No podía ser de otra forma que este liceo naval ingrese en el moderno campo de la ciencia y la tecnología sin la utilización de modernas computadoras con numerosos terminales, archivos sistemáticos en base a microfilms y otros adelantos con que contará la biblioteca especializada.



Otra de las innovaciones en el conjunto arquitectónico es la glorieta dedicada al Gran Almirante Grau que permitirá profundizar la mística del cumplimiento del deber en la conciencia de los niños y jóvenes educandos que se forman en los ideales de amor a la patria y a su gloriosa Marina de Guerra.

En Liceos Navales se educan más de 6000 alumnos

Sin escatimar esfuerzo alguno, la Marina de Guerra del Perú viene brindando su apoyo decisivo en favor de nuestra niñez y juventud, al contribuir positivamente a fortalecer el sistema educativo, con la asistencia de más de 6,000 alumnos, distribuidos en los liceos navales, "Almirante Guise", "Teniente Clavero", "Germán Astete" y "Santa Teresa de Courdec", quienes iniciaron en abril el año escolar correspondiente al presente año.

Todo ello se debe al gran esfuerzo institucional por incrementar nuevas aulas construidas en los liceos "Almirante Guise", "Germán Astete" y "Santa Teresa de Courdec", permitiendo satisfacer la gran demanda de la población escolar.

Cabe resaltar que durante el presente año se han incorporado más de 1,400 alumnos nuevos, cantidad que permite reconocer la especial dedicación del Consejo Superior de Bienestar, por contribuir a optimizar el proceso educativo institucional.

Con la puesta en marcha de las 18 nuevas aulas en el liceo "Germán Astete" y las aulas recientemente inauguradas en la Villa Naval de San Borja, se permite avizorar un año fructífero y lleno de realizaciones en el campo educacional.

La distribución escolar en los liceos navales "Almirante Guise" (1,774) y "Teniente Clavero" (2,633), donde se acumula la mayor población escolar, serán incrementadas con las próximas construcciones a inaugurarse en julio.

En tanto, el liceo naval "Germán Astete" (1,533) y el Centro Educativo Especial "Santa Teresa de Courdec" (218) hacen un total de 1,751 educandos, lo que compromete aún más al personal especializado que presta servicios en estos importantes centros educativos de la Marina.

Modernas instalaciones tienen los Liceos Navales. En la vista, el Liceo Germán Astete: ¡Caritas felices!



FOTOCRONICA



El Comandante General de la Marina recibió recientemente la visita protocolar del Comandante de la Marina de las Fuerzas de Defensa de Panamá, capitán de corbeta Jorge Humberto Correa Muñoz.



CERTECOMAR, recordando el "Día del Padre", celebró el 15 de junio esta fecha con un ameno baile en los amplios salones del club "Contramaestre Dueñas", actividad que fue muy concurrida por técnicos y oficiales de mar de la Armada.



El viernes 27 de junio, la Asociación Nacional Pro Marina realizó una sesión solemne en homenaje al mártir de nuestra independencia, el pescador José Olaya Balandra.



El Ministro de Marina, almirante Jorge Du Bois Gervasi despidiendo cordialmente con el vicealmirante Edgardo Llosa Gonzales Pavón, durante la visita que le hiciera este último para agradecerle y aceptarle la designación de Presidente de la Comisión Consultiva para la Revista de Marina.



El Comandante de la División de Destructores, y el Comandante y dotación del BAP "Diez Canseco" entonan el Himno Nacional, durante la ceremonia de conmemoración del 4to. aniversario del afirmado del pabellón Nacional en dicha unidad, realizada el viernes 28 de junio.



El presidente de la Sociedad Fundadores de la Independencia, vicealmirante Jorge Bellina Egersted da inicio a la sesión solemne con la que esa benemérita institución rindió homenaje al mártir José Olaya Balandra el sábado 19 de junio.



En una emotiva ceremonia realizada el 22 de junio, los scouts marinos distinguieron a diversas personalidades, entre los que se encontraba el Titular de Marina, como reconocimiento a la fructífera labor que lleva a cabo en favor de nuestra juventud naval.



El Ministro de Marina, departe con el Comandante General y el Comandante de la Fuerza de Submarinos durante el animado almuerzo de camaradería que se realizó en la Base de Submarinos el sábado 22 de junio.



El presidente del Consejo de Guerra Permanente de Marina, capitán de navío Héctor Marrache Palacios hace uso de la palabra en la ceremonia conmemorativa del 59o. aniversario de la creación de la Zona Judicial de Marina.



El sábado 28, se llevó a cabo en el club "Contramaestre Dueñas" un ameno almuerzo de camaradería entre el personal superior y subalterno del BAP "QUIÑONES", quienes estuvieron acompañados por sus familiares.

Ofrenda Floral ante el Monumento del Héroe de Arica

El Presidente a.i. del Comando Conjunto y Comandante General de la Marina, almirante Gerónimo Cafferata Marazzi, acompañado del Comandante General del Ejército y del Jefe de Estado Mayor General de la Fuerza Aérea, luego de colocar una ofrenda floral a nombre de la Fuerza Armada, ante el monumento del héroe de Arica en la tradicional ceremonia de la Jura a la Bandera que se realizó el 7 de junio en la Plaza Bolognesi de Lima.





apag

ASOC. PRO-VIVIENDA ALMIRANTE GRAU

APAG, RESUELVE SU PROBLEMA DE VIVIENDA. OTORGAMOS CREDITOS PARA:

- ADQUISICION
- MEJORAS O AMPLIACION
- CONSTRUCCION
- CUOTAS INICIALES, etc

SALUDA CON FERVOR PATRIOTICO A LA MARINA DE GUERRA DEL PERU, AL CELEBRARSE EL 151° ANIVERSARIO DEL NATALICIO DEL "GRAN ALMIRANTE" MIGUEL GRAU SEMINARIO

1834 1985

AV. RAFAEL ESCARDO 665

MARANGA · SAN MIGUEL

TELFS : 515742 ~ 517849

EBC

mutual naval

AMCV Y CAJA DE AHORRO Y PRESTAMO PARA VIVIENDA



(*) PLAZO FIJO
148.770 %
(360 días)
143.789 %
(180 días)

(**) CAPIT. REG.
138.907 %
(90 días)
113.747 %

(***) AHORRO NAVAL
Libre Disposición
125.624%

"PRESENTE EN EL SISTEMA FINANCIERO
LA PRIMERA LINEA DE DEFENSA DE
LOS INTERESES DE SUS AHORROS"

CONFIANZA

SEGURIDAD

SERVICIO



SERVICIO DE PAGO DE HABERES

CREDITOS INMEDIATOS
48 HORAS
S/.
15'000,000

TASA NOMINAL ANUAL

(*) 90% - 88%
(**) 86% - 75%
(***) 83%

AV. RAFAEL ESCARDO 665

MARANGA - SAN MIGUEL

EBC

VOLVO



VOLVO (que en latín significa "yo ruedo") recorre los caminos del mundo.

Camiones y buses Volvo, autos Volvo, motores marinos, grupos electrógenos y motores estacionarios, Volvo Penta y maquinaria de construcción Volvo BM, ruedan por las carreteras de todo el mundo, garantizando kilómetro a kilómetro, la calidad que sólo Volvo puede ofrecer.

Además, el servicio y repuestos originales Volvo son los únicos que garantizan la seguridad y legitimidad de su Volvo internacionalmente.

Volvo del Perú cuenta con una extensa red de concesionarios autorizados en todo el país, para que su Volvo, siga siendo un Volvo original.

Vaya donde vaya, Ud. tiene la asesoría y la seguridad que le da Volvo a su vehículo. Porque aquí en el Perú, como en todo el mundo, Volvo rueda el mundo entero.



VOLVO DEL PERU

RELACION DE CONCESIONARIOS VOLVO EN EL PERU

PIURA: AUTOMOTORES SAN JORGE • **CHICLAYO:** VEHICULOS S.A. • **TRUJILLO:** CARLOS A. MANNUCCI S.A. • **TINGO MARIA:** CAMIONES DIESEL HUANUCO S.A. • **TARMA:** AUTOMOTORES DEL CENTRO S.A. • **LA MERCED - CHANCHAMAYO:** ANTONIO ROSALES DURAND E HIJOS S.A. • **HUARAZ:** FACTORIA INCA MOTORS S.A. • **TACNA:** AUTOMOTORES TACNA S.A. • **TARAPOTO:** AUTOMOTORES TARAPOTO S.A. • **HUANUCO:** CAMIONES DIESEL HUANUCO S.A. • **PUCALLPA:** CHIU HNOS. S.R. LTDA. • **AREQUIPA:** AUTOMOTRIZ ANDINA S.A. "AUTRISA" • **JULIACA:** AUTOMOTRIZ ANDINA S.A. "AUTRISA" • **CUZCO:** AUTOMOTRIZ ANDINA S.A. "AUTRISA" • **PUNO:** AUTOMOTRIZ ANDINA S.A. "AUTRISA" • **LIMA:** ROSALES DIESEL S.A. - ARDUR S.A. - CAMENA DISTRIBUIDORA S.A. "CADISA" - J. C. REPRESENTACIONES S.A. - AUTOMOTORES SAN JORGE S.A. - VOLVO DISTRIBUIDORA S.A.

Superando un percance

Grandes Ofertas para Fiestas Patrias prepara el Bazar Naval

Apesar del lamentable percance ocurrido en junio en una de las instalaciones del Bazar Naval, su Gerencia no ha perdido los bríos para seguir sirviendo a la familia naval, pues inmediatamente dispuso la habilitación de diversas tiendas aledañas para seguir brindando los servicios del Supermercado, con los mismos precios atractivos y ofertas Esta situación permanecerá hasta una pronta refacción de la parte dañada.

Por otra parte, y siguiendo su tradicional campaña de grandes ofertas por Fiestas Patrias, el Bazar Naval ha proyectado una serie de promociones, tanto en su stand como en los de los concesionarios. Habrá como en años anteriores, precios rebajados en un gran porcentaje y nuevos lotes de mercadería para las diversas necesidades de la familia naval. También se ha organizado un sistema de atractivos créditos para beneficiar aún más a nuestra cada vez creciente clientela. Por lo tanto, ahorra, mi querido amigo y compañero de armas, para llevar alegría al hogar y a nuestros seres queridos. . .



NAVALGRAMA

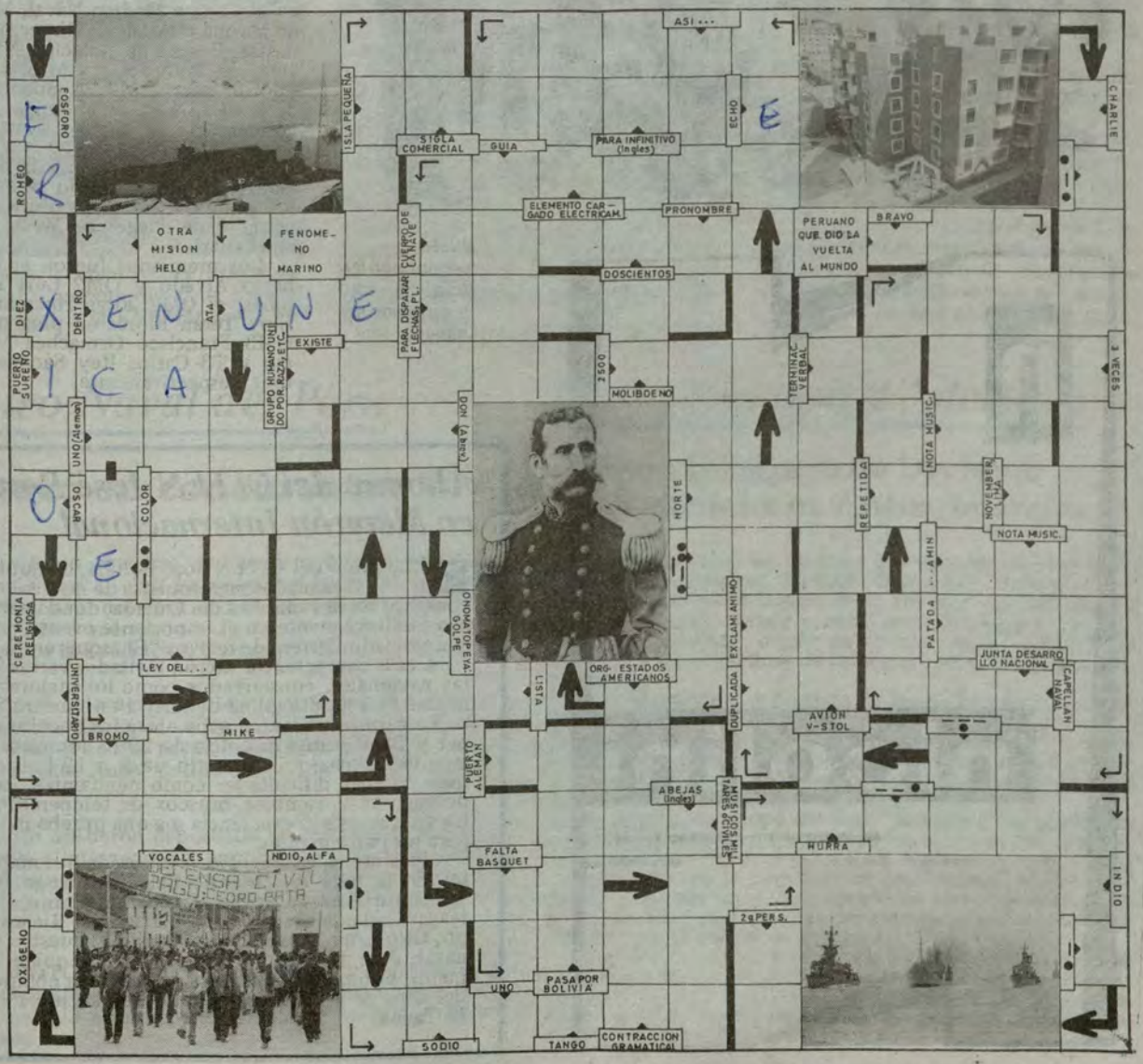

MENTE SANA EN CUERPO SANO

Policía Naval

Actividades conmemorativas de la Policía Naval

PONIENDO en práctica el aforismo latino "Mente sana en cuerpo sano", la comisión organizadora de festejos del décimo aniversario del Servicio de la Policía Naval llevó a cabo una serie de actividades culturales, sociales y deportivas, las que culminaron exitosamente con un ágape de camaradería en el club "Contramaestre Dueñas" realizado el 17 de junio último.

CHARLAS DE ORIENTACION VOCACIONAL

Como parte de la preparación intelectual a la que son sometidos los Policías Navales, se impartieron charlas de orientación vocacional en diez centros educativos estatales y particulares, así como otros temas de vital importancia para nuestra juventud y niñez.



Justo reconocimiento al esfuerzo y entusiasmo naval. . .

Entre los temas tratados se incidió sobre la misión de la Policía Naval en la Marina de Guerra, las drogas, y Defensa Civil.

Estas conferencias estuvieron a cargo de los oficiales de mar Toribio García y Angeles, quienes cumplieron acertadamente con esta misión orientadora.

ACTIVIDADES DEPORTIVAS

En este rubro se protagonizaron los campeonatos internos de Mini-fútbol, con la participación de los equipos representativos de los departamentos de Investigación, Administración, Tránsito, Armamento y Compañía "A". Este último se coronó campeón en buena lid.

Conformaron el equipo ganador los jugadores Oscar Meléndez, Cosme Fiestas, Jorge Juárez, Manay Gonzales, Felipe Cancino, Jaime Dalguere, Carlos Sifuentes, Efraín Pillaca y Alex Céspedes.

Asimismo se llevaron a cabo los encuentros de fulbito entre los representativos de la Policía Naval, destacados en el Centro Médico Naval, Ministerio de Marina (Maranga), Dirección de Bienestar, Fuerza de Aviación Naval, Servicio de Transporte y Misiles. En esta oportunidad resultó ganador el cuadro de la POLINAV de Maranga, que categóricamente se impuso a sus adversarios.

Por otro lado, durante la ceremonia central del 17 de junio se entregaron los premios a los ganadores del campeonato de Juegos de Mesa, realizado en el cuartel.

Los premiados fueron el OM2 Roberto Alvado y OM2 Luis Trelles en billas; el OM2 Jorge Huamán y OM2 Eloy Terán Flores en ping pong; y el OM3 Francisco Ormachea Villavicencio y T3 Carlos Rey Sánchez en ajedrez, respectivamente.



Alumno del CITEN José Bonilla en Maratón Internacional

EL alumno del CITEN José Bonilla, conjuntamente con destacados maratonistas de nuestro medio, compitió en la república del Canadá, donde participaron meritoriamente en el importante evento mundial denominado Carrera de relevos "Chasquis en Canadá".

A esta competencia fueron invitados varios fondistas nacionales, considerados como los mejores exponentes de esta disciplina deportiva en nuestro medio.

La carrera se llevó a cabo entre los pueblos de Jasper y Banff a una distancia de 290 kilómetros, en la cual cada "chasqui" recorrió de 9 a 12 km, con las más variadas dificultades como pendientes, caminos pedregosos y cambios bruscos de temperatura, que hacen que esta competencia sea una prueba muy dura para los participantes.

Nuestra delegación estuvo integrada por maratonistas de la talla de Orlando Calderón, Hugo Gavino, Benjamín Torres Briceño, Esteban Medrano, Luis Urteaga, Carlos Morales, Jesús Barrientos, Ricardo Reupo, Ciro Lora, Asunción Escajadillo y nuestro crédito naval, José Bonilla, reconocido atleta, quien últimamente se impuso fácilmente en la última competencia del Alto de la Alianza, disputada en la ciudad heroica de Tacna.

MENTE SANA EN CUERPO SANO

Inauguración del Campeonato de Fútbol de la ENAMM

CON el fin de confraternizar y estrechar lazos a través del deporte, se inauguró el 14 de junio último el campeonato de Fútbol Inter Escuelas Militares y Policiales en el estadio "Alianza Lima", promovido por la Escuela Nacional de Marina Mercante "Almirante Miguel Grau".

La ceremonia se inició con el Himno Nacional. Luego el capitán de navío César Linares Velásquez, director de este prestigioso centro de estudios náuticos, exhortó a los participantes a poner en práctica el dicho latino "Mente sana en cuerpo sano", razón indiscutible para formar al hombre dentro del principio de participación y solidaridad humana.

Asimismo expresó que el campeonato de fútbol Inter-Escuelas Militares y Policiales, representaba el mejor medio para ratificar aún más los sentimientos de confraternidad institucional entre los miembros de los institutos armados y policiales.



El C. de N. César Linares Velásquez, Director de la ENAMM, en el evento deportivo desarrollado en el estadio nacional.



En el primer encuentro del festival deportivo, el representativo de la Escuela Naval doblegó a la ENAMM por 3 goles a 1.

Seguidamente, los representativos de la Escuela Nacional de Marina Mercante "Almirante Miguel Grau", Policía de Investigaciones del Perú, la Escuela Naval del Perú, Guardia Republicana, Escuela Militar de Chorrillos y la Guardia Civil desfilaron por la tribuna oficial, acompañados por simpáticas madrinas que lucían emblemas y símbolos de los institutos armados y policiales a los cuales representaban orgullosamente.

El 14 de junio participando en la serie "A", el equipo de la Escuela Militar de Chorrillos empató 1 a 1 con el de la Policía de Investigaciones del Perú.

En la serie "B" la Escuela Naval ganó por 3 a 1 a la Escuela Nacional de Marina Mercante.

El 21 de junio, la Policía de Investigaciones ganó por 6 a 1 a la Guardia Republicana y la Escuela Naval empató 1 a 1 con la Guardia Civil.

Este evento concluirá el jueves 4 de julio, programándose para el día siguiente un almuerzo de camaradería entre los cadetes, en el cual se hará entrega de los trofeos a los equipos ganadores.

Centro Naval del Perú

Destacó en concurso de Tiro

EN el último concurso de Tiro con pistola neumática, realizado en el club Internacional Revólver, el equipo del Centro Naval del Perú obtuvo las primeras colocaciones, haciéndose merecedores a los premios de estímulo otorgados por la Federación Peruana de Tiro.

La primera colocación la obtuvo el reconocido deportista internacional Carlos Hora, quien acumuló 578 puntos; el segundo lugar el cadete naval Javier Rada con 573; y el capitán de fragata Angel Barbis Gracey en tercer lugar con 556 puntos.

Al evento asistieron deportistas de reconocida trayectoria nacional e internacional, imponiéndose la clase y estilo de los tiradores navales, quienes acumularon los puntos necesarios para ocupar los lugares más destacados de este certamen.

EL MONITOR les augura nuevos éxitos para futuros eventos deportivos, en los cuales los colores navales siempre deberán salir airosos para ejemplo de nuestra juventud institucional.

BAP "Bolognesi" destaca

Torneo Olímpico de División de Destructores Antisubmarinos

MUCHOS fueron los factores que contribuyeron al éxito del representativo del BAP "Bolognesi" durante la contienda del torneo olímpico de la División de Destructores Antisubmarinos, llevada a cabo recientemente en el club "Grumete Medina", donde en forma clara y contundente triunfó en las disciplinas de fulbito, vóley y tiro con pistola Browning.

Las delegaciones deportivas de los destructores Antisubmarinos BAP "Castilla", BAP "Guise", BAP "Quiñones", BAP "Gálvez", BAP "Villar", BAP "Diez Canseco", y la del flamante campeón BAP "Bolognesi", confirmaron la unidad y amistad existente entre los miembros de esta importante división de unidades antisubmarinas.

En fulbito, el equipo del BAP "Bolognesi" se impuso en cuatro oportunidades, empatando tan sólo con los representativos del BAP "Quiñones" y BAP "Gálvez".

Asimismo, en la disciplina de los "mates", el "BOLO" ocupó el primer lugar, doblegando en cinco oportunidades a sus similares, cayendo únicamente ante el sexteto del BAP "Villar" por la cuenta de 2 sets a 1.

También la suerte y eficiencia les acompañó al triunfar en la competencia de tiro con pistola Browning, no así en la especialidad con fusil FAL, donde sus competidores del BAP "Guise", dieron caza al equipo ganador, dejándolo al final en la segunda colocación.



Pericia y arrojo en playa "El Chaco".



Presidente de la República con COMGEMAR a-bordo del B.A.P. "Independencia".



Fuerza de desembarco aborda las lanchas para el asalto anfibio.



Imponente marco de la ceremonia del 8 de ju... en Paracas



Hermoso día en "El Remanso".



Alto Mando en perfecto estado físico.

el monitor

ORGANO INFORMATIVO DE LA MARINA
DE GUERRA DEL PERU
Lima - Perú - Julio 1985 - N° 159





PROCLAMA PRESIDENCIAL

En el Congreso

ALMIRANTE
JULIO PACHECO
CONCHA HÜBNER
JURAMENTO ANTE
EL PRESIDENTE
CONSTITUCIONAL
DE LA REPUBLICA



LANZAMIENTO EXITOSO

BAP "Montero"
Un año de eficiente servicio

BRAVO ZULU

ALMIRANTE DU BOIS

Al concluir el pasado 28 de julio el mandato constitucional del arquitecto Fernando Belaunde Terry con la ascensión al mando presidencial del doctor Alan García Pérez, el cambio democrático en la conducción de los destinos de la nación encuentra a nuestra Marina de Guerra imbuída en un marco de grandes realizaciones que han proyectado su imagen más allá del ámbito estrictamente naval.

Destaca aquí nítidamente la dinámica y tesonera labor del almirante Jorge Du Bois Gervasi, quien al frente de la Cartera de Marina desarrolló y cumplió positivas acciones en beneficio tanto de la institución como de su personal.

La estela dejada por este gran marino será tomada indudablemente por su sucesor, el almirante Julio Pacheco Concha Hübner, Ministro de Marina en el gabinete del doctor García Pérez.

Tanto el almirante Pacheco Concha Hübner como el almirante Du Bois proceden de los más selectos cuadros de nuestra Armada, ostentando ambos una impecable hoja de servicios y acendrados de un gran amor y fidelidad a la institución naval.

En el campo internacional, la sagacidad y energía del almirante Jorge Du Bois se vió reflejada en toda su dimensión en las negociaciones con Ecuador, tras el rotundo triunfo de nuestras fuerzas armadas en el conflicto de la Cordillera del Cóndor, pues prácticamente fue gestor de la exacta ubicación de los hitos fronterizos de la línea divisoria con el país del norte.

Institucionalmente, la acción que emprendió está materializada en la potencialización de la flota naval con la adquisición de cuatro nuevas unidades de desembarco, y el reacondicionamiento a que está sometido en Holanda el BAP "Almirante Grau", buque insignia de la Marina de Guerra del Perú, aparte de la rehabilitación total de la Base Naval del Callao.

En tanto, a través del Consejo Superior de Bienestar y la Dirección de Bienestar de la Marina, la fructífera labor del almirante Du Bois permite avizorar importantes obras que en un plazo mediato incidirán notablemente en el bienestar del personal naval y por ende de sus familias.

Digna de destacar en esta acción es la invalorable colaboración que tuvo de las Juntas de Administración y Control de Proyectos, a cargo de distinguidos jefes y oficiales.

En materia educativa la tarea no ha podido ser más auspiciosa y deja expeditos múltiples planes que en un futuro próximo serán provechosas realidades.

En este orden merece especial mención la inauguración de la nueva sede del Liceo Naval "Almirante Guise", en San Borja, para hijos del personal superior, así como el moderno anexo del Liceo Naval "Teniente Clavero"; el flamante Liceo "Germán Astete", destinado a la educación de los hijos del personal subalterno; y la ampliación del centro educativo "Santa Teresa de Courdec".

Esta acción ha sido complementada con la adquisición de una moderna flota de transporte que facilita la movilización de los niños y jóvenes educandos con fluidez, comodidad y seguridad.

En el ámbito recreacional se han entregado el Club de Campo "Ricardo Palma" y el Club "Playa Lurín", para el personal subalterno y familiares, además de la ampliación y modernización de los clubes "Contramaestre Dueñas" y "Grumete Medina", para recreo y esparcimiento de cabos, marineros y grumetes.

En el rubro de la vivienda destacan la entrega de las Casas de Servicio para Oficiales en San Borja, y el agrupamiento residencial "Angamos", para el personal subalterno.

Finalmente, respecto a previsión y cuidado de la salud, son numerosos los proyectos ejecutados y por su importancia basta aludir la construcción de una avanzada clínica geriátrica en el Centro Médico "Cirujano Mayor Santiago Távara", y la ampliación de 50 del número de consultorios de atención externa en este reputado centro de asistencia naval.

Por todo lo hecho, no queda sino expresar al almirante Du Bois en su más alto significado un "Bravo Zulú", y aunque de aquí en adelante su alta y robusta figura se alejará físicamente de nuestro lado, su fecunda y patriótrica obra quedará materializada en todas las unidades y dependencias navales como fiel testimonio de su amor y dedicación a la institución, a la que entregó lo mejor de su vida.



MENSAJE NAVAL 271801 JULIO 1985

AL DEJAR EL CARGO DE MINISTRO DE MARINA CON QUE ME HONRO EL SEÑOR PRESIDENTE CONSTITUCIONAL DE LA REPUBLICA Y DESPUES DE DOS AÑOS Y MEDIO DE EJERCERLO, HAGO LLEGAR A TODO EL PERSONAL DE LA INSTITUCION MI MAS PROFUNDO AGRADECIMIENTO POR LA COLABORACION RECIBIDA Y POR LA LEALTAD DEMOSTRADA. AL DESPEDIRME DE MI INSTITUCION LO HAGO CON LA ABSOLUTA CERTEZA DE QUE LA HONESTIDAD EL ESFUERZO PERSONAL Y MANCOMUNADO Y LA CONSTANTE UNIDAD DE TODOS LOS MIEMBROS QUE COMPONEN ESTA INSTITUCION LA SEGUIRAN LLEVANDO HACIA LOS MAS ALTOS SITIALES ENTRE LAS INSTITUCIONES TUTELARES DE LA PATRIA. JORGE DU BOIS GERVASI, ALMIRANTE MINISTRO DE MARINA.

Juramentó nuevo Ministro de Marina

Bienvenido Almirante Pacheco Concha H.

En la tarde del 28 de julio en el balcón de Desfiles de Palacio de Gobierno y frente al público, juramentó ante el Presidente Constitucional de la República, el nuevo Ministro de Marina, vicealmirante Julio Pacheco Concha Hubner.

Junto al Titular de Marina juramentó el gabinete ministerial que acompañará al nuevo Jefe del Estado y cuyo Consejo de Ministros está bajo la presidencia del Dr. Luis Alva Castro, quien a su vez es el segundo vicepresidente de la República y Ministro de Economía, Finanzas y Comercio.

La ceremonia se inició a las seis de la tarde. Luego de que juramentara el Dr. Alva Castro lo hicieron el de Relaciones Exteriores Alan Wagner; del Interior, Abel Salinas; de Justicia, Luis Gonzáles Posada; de Guerra, el General de Ejército Jorge Flores Guerra y de Marina, Almirante Julio Pacheco Concha Hubner. A continuación Grober Pango, en Educación; David Tejada, en Salud; el Teniente General FAP José Guerra Lorenzetti, en Aeronáutica; Mario Barturén en Agricultura y Alimentación; Carlos Blancas en Trabajo y Promoción Social; Luis Bedoya Vélez, en Vivienda; José Murgía en Transportes y Comunicaciones; José Palomino en Pesquería.

El Presidente de la República, al tomar juramento al Ministro de Marina, como a los otros ministros, pronunció las palabras de estilo: "Juráis por Dios y estos Santos Evangelios, desempeñar leal y fielmente el cargo de Ministro de Estado en el despacho de Marina que os confío". El Almirante Pacheco Concha, respondió categórico y con tono enérgico: ¡Sí Juro! A continuación se escuchó aplausos del público que se había dado cita a esta especial ceremonia de juramentación. Al término de la ceremonia, el Jefe del Estado acompañado de sus ministros se acercó al balcón donde fueron aclamados por el público.



DATOS BIOGRAFICOS DEL ALMIRANTE JULIO DANIEL PACHECO CONCHA HUBNER

El almirante Julio Daniel Pacheco Concha Hubner nació el 17 de Diciembre de 1929 en la ciudad de Mollendo. Hijo de Dn. Arturo Pacheco Concha Villegas y Dña. Olga Hubner de Pacheco Concha.

Cursó sus estudios escolares en el Colegio Nacional "Dean Valdivia" de dicho puerto sureño.

Ingresó a la Escuela Naval del Perú el 22 de Febrero de 1946 como Aspirante a Cadete Naval, habiendo egresado de dicho centro superior de estudios el 29 de Febrero de 1950 con el grado de Alférez de Fragata.

Durante su carrera naval ha seguido el Curso de Calificación para Oficiales en la Escuela de Submarinos y el Curso Avanzado de Táctica Submarina y Cursos Tácticos para Comandante y Segundo Comandante en la Escuela de Submarinos del Centro de Entrenamiento Naval del Callao; es graduado del Curso Básico de Estado Mayor y del Curso de Comando y Estado Mayor de la Escuela Superior de Guerra Naval.

Asimismo ha seguido el curso de Contabilidad Administrativa en la Universidad Nacional Mayor de San Marcos.

El almirante Pacheco Concha, ha prestado servicios en diferentes unidades y dependencias, habiendo sido Segundo Comandante de la fragata B.A.P. "Ferré", del transporte B.A.P. "Paita" y del submarino B.A.P. "Abtao". Ha sido Comandante del B.A.P. "Ferré" y del B.A.P. "Abtao".

Ha ejercido los cargos de Capitán de Puerto de Ilo, de Director de Armas Navales, Agregado Naval a la Embajada del Perú en Colombia, habiéndose desempeñado también como Director del Centro de Instrucción Técnica y Entrenamiento Naval del Callao, como Jefe del Estado Mayor de la Base Naval del Callao y como Jefe del Servicio Industrial de la Marina-Iquitos.

Habiendo ascendido al grado de contralmirante el 1° Enero 1977, ha ocupado los siguientes cargos: Director de Armas Navales, Secretario General de Marina y Director de la Escuela Naval del Perú.

Al obtener el alto grado de Vicealmirante el 1° Enero 1982, fue designado Comandante de la II Zona Naval y Comandante General de la Base Naval del Callao, habiéndose desempeñado asimismo como Director General del Material durante los años 1983-1984.

A partir del 1° de Enero del presente año fue nombrado Comandante General de Operaciones Navales, cargo que desempeñó hasta el 28 de Julio.

Al jurar como Ministro de Marina del Primer Gabinete Ministerial del Dr. Alan García Pérez, y en aplicación de la ley 24028 obtuvo la alta jerarquía de Almirante de la Marina de Guerra del Perú.

El almirante Julio Daniel Pacheco Concha Hubner ostenta las siguientes condecoraciones: Orden Cruz Peruana al Mérito Naval y Orden Gran Almirante Grau en el grado de "Gran Cruz"; Orden Capitán Quiñones en el grado de "Gran Oficial"; Orden Militar de Ayacucho en el grado de "Caballero" y Orden Almirante Padilla de la República de Colombia en el grado de "Oficial".

Es casado con la Sra. Matilde Gaige Sánchez y padre de cuatro hijos: Julio, Luis, Matilde y Alberto.

MENSAJE NAVAL 301801 JULIO 1985

PROMOTOR MINIMAR AL ASUMIR EL CARGO DE MINISTRO DE ESTADO EN EL DESPACHO DE MARINA QUIERO EXPRESAR MIS CORDIALES SALUDOS A TODO EL PERSONAL SUPERIOR SUBALTERNO Y CIVIL QUE LABORA EN MARINA DESEANDO QUE EL TRABAJO QUE HEMOS DE REALIZAR SEA CON DEDICACION Y ESFUERZO A FIN DE ALCANZAR LAS METAS DE DESARROLLO Y BIENESTAR DEL INSTITUTO EN BENEFICIO DE UNA MARINA GRANDE Y PODEROSA COMO LO EXIGE EL PAIS ALMIRANTE JULIO PACHECO CONCHA HUBNER.

Editorial

El Mes Cívico más importante de cada Año

Por ser el de Julio, desde hace 164 años, el más importante mes de nuestra República, pues en su día 28, el Generalísimo don José de San Martín proclamó solemnemente la Independencia Nacional en la Capital de la Naciente República, Lima, es la etapa más relevante de cada año en el Calendario Cívico de nuestra Patria.

Pero a medida que transcurre el tiempo se van agregando nuevos acontecimientos que incrementan la solemnidad de este mes. Así, trece años después de haber roto cadenas y sacudido el yugo extracontinental, en 1834, la Providencia trae al mundo, bajo el cielo piurano y coincidiendo con la víspera del aniversario patrio, el día 27, a un niño destinado a ser el coloso del Mar Pacífico: al Almirante Miguel Grau Seminario, luz de guía de la Marina de Guerra Nacional y ejemplo perpetuo para el mundo entero de lo que es ser marino de corazón y héroe por el temple obtenido merced al amor entrañable a la Patria, incrementado por el ejercicio de la representación parlamentaria y por un indomable carácter tras el cual reposaba una serena nobleza y un espíritu altivo a la par que generoso.

Quiso Dios, también, en su infinita misericordia y para dar más gloria si cabe a nuestro país, completar la trilogía santa de nuestra Patria y añadir, al inmortal Bolognesi, Coronel del Ejército de tierra, y al inmarcesible Grau, el Almirante de leyenda, señor de los mares y dispensador de generosidad para con el enemigo, otra figura más, de aquellas que cuando se lee el detalle de sus hazañas, se parece vivir un capítulo de la antigüedad romana o del heroísmo griego, al Capitán de la Fuerza Aérea José Abelardo Quiñones, quien si bien vió la luz por vez primera en la acogedora tierra chiclayana, con sus vuelos rasgó las nubes nuestras de una a otra frontera para caer, envuelto en llamas, fuego purificador de martirio, sobre baterías enemigas a las que silenció al precio de su propio y eterno silencio tras el cual se escucha, permanentemente , los vítores de nuestro pueblo y el bizarro revolotear de las águilas peruanas.

En esta oportunidad, este mes de Julio, además del clarín que convoca al pueblo y a su Fuerza Armada en torno de la egregia figura del gran argentino que así como Aníbal cruzó los Alpes, deshizo con su tenacidad increíble las nieves del Aconcagua para llegar tras las victorias de Maipú y de Chacabuco a nuestras costas en la Expedición Libertadora que hizo un alto en la Bahía de Paracas, para finalmente lograr la independencia y proclamarla en Lima; además también del recuerdo emocionado y permanente dedicado a la memoria de nuestro excelso y Gran Almirante don Miguel Grau; y del homenaje profundo al máximo aviador de nuestra Fuerza Aérea, Capitán Abelardo Quiñones, está tachonado de brillantes ceremonias derivadas del cambio de un régimen constitucional a otro que también ostenta el mismo y legítimo timbre de legalidad, acontecimiento inusitado en la historia de nuestro Perú que, en 1985, ha revestido otro significativo acto que es el de dar cabal cumplimiento a la disposición constitucional en cuya virtud el Presidente de la República, Primer Mandatario del Pueblo Peruano, recibió de manos de los tres Comandantes Generales de la Fuerza Armada y en presencia de escogidas tropas de nuestros tres Institutos Militares, la insignia de mandos que le corresponde como Jefe Supremo de las Fuerzas Armadas y el gallardete propio de tan alta investidura, que ahora ondea al tope en Palacio de Gobierno al lado del amado Pabellón Nacional.

Lógicamente el cambio presidencial ha traído aparejado el de los titulares de los correspondientes Ministerios, habiéndose designado y reconocido como Ministro de Marina al Almirante Julio Pacheco Concha Hubner en reemplazo del Almirante Jorge Du Bois Gervasi.

Al efectuar este rápido recuento de hechos y actos que marcan nítidamente la importancia que el mes de Julio tiene para nuestra Patria, hacemos los más fervientes votos para que el Destino ilumine a nuestros gobernantes para conducir con mano firme el timón de la nave del Estado hasta el puerto de salud que la nación anhela.

El Director

el monitor

Director: C. de N. Carlos Ponce Canessa. Jefe de Operaciones: C. de F. Néstor Garrido Guevara. Diagramación: César Zúñiga Murillo. Jefe de Prensa: Ricardo Vega Pardo. Redacción: Sixto Huanambal Peralta y Pedro Florez Garmendia. Coordinador Fotográfico: Jesús Torres Chavera. Fotos: Fotografía DIMAR. T3 Felipe Luna. Secretaria: Juana Jiménez G. Impresión: Gráfica Real del Perú S.A. Fotocomposición: Computextos S.A. Redacción: Ministerio de Marina. Av. Salaverry Cdra. 24. Teléfono: 635151. Anexos 226 - 240. Lima - Perú.

Se inmoló heroicamente

Capitán F.A.P. José A. Quiñones Gonzáles

La patria es nuestra propia nación, con la suma de su pasado, presente y futuro, tanto material como espiritual, que atrae o ejerce irresistible influencia en el ánimo de los patriotas cautivando su amorosa adhesión.

El heroísmo es una virtud que inclina al hombre a amar de tal manera y con tanta intensidad a la patria que lo conduce a realizar hechos sublimes por ella.

Se ha escrito que el alma de la patria, el espíritu que la anima, se nutre de sus héroes y perdura sólo por ellos. Sin la aureola que los circunda, no habría luz para los pueblos, y las naciones carecerían de ideal. Los grandes guerreros serán siempre los núcleos generadores y los radiantes ejes de la historia.

Nuestras contiendas internacionales han dejado para el Perú un saldo abrumadoramente positivo: la brillantez de una legión de héroes que señalan para la patria un destino de grandeza, y marcan el surco por el que, con denuedo y a porfía, debemos transitar para lograr ese glorioso destino.

Los héroes no alcanzaron el tabor de la gloria sin pasar por el altar del sacrificio, y sus hazañas no fueron resultado del acaso o lo imprevisto; su heroísmo, en cuanto virtud, fue cultivado con esmero a través de toda la vida, ya que la virtud es un hábito de obrar bien, y su existencia no es fruto de actos esporádicos, sino de una constante determinación de obrar el bien. El heroísmo se adquiere por el ejercicio continuado, mediante el cual el amor a la patria se enraiza en la vida del hombre.

La acción heroica del Capitán FAP José Abelardo Quiñones Gonzáles, fue el magnífico colofón de toda una vida amasada de pequeños heroísmos en la lucha cotidiana por conseguir la perfección. Fue el grandioso estallido de un alma gigante que no soportaba seguir apretujada por las limitadas dimensiones de la materia corporal. Fue la formidable exhalación del espíritu que no se agota en esta vida de prosaicas inquietudes, y que se lanza irrefrenable en pos de lo absoluto, infinito y eterno.



Capitán F.A.P. José Abelardo Quiñones, héroe nacional y de la Fuerza Aérea Peruana

La muerte heroica de Quiñones dió la exacta medida de su vida y marcó para la Fuerza Aérea Peruana un hito de grandeza.

En este mes de Julio, en que se conmemoró el 44° aniversario de la inmolación en combate de este gran aviador peruano y, por lo tanto, se celebra el día de nuestra Fuerza Aérea, "El Monitor" saluda a esta prestigiosa institución tutelar de la patria en la que todos los peruanos confiamos la completa seguridad y ejercicio pleno de la soberanía en nuestro espacio aéreo.



Cuadro que recoge la inmolación de Quiñones en Quebrada Seca

Datos biográficos del héroe

- *Nació en Pimentel, distrito de Chiclayo, departamento de Lambayeque, el 22 de abril de 1914.*
- *Fueron sus padres don José María Quiñones Arizola y doña María Juana Rosa Gonzáles Orrego.*
- *Realizó sus primeros estudios en la escuela de las señoritas Bulnes, en Chiclayo; los primarios en el Colegio Nacional de San José, de la misma ciudad; y los secundarios en la Recoleta, de Lima.*
- *Ingresó en la Escuela Central de Aviación "Jorge Chávez" el 30 de marzo de 1935; alcanzando un record no superado de realizar un vuelo solo, con apenas cuatro horas y media de instrucción.*
- *Egresó de la Escuela Central de Aviación con la promoción "Comandante Ragúz", con el agrado de alférez, el 9 de enero de 1939. En la fecha de su graduación, asombró a la concurrencia efectuando un vuelo invertido a un metro del suelo.*
- *Sirvió en el Escuadrón N° 4 de Ancón y en el Primer Agrupamiento con sede en Chiclayo.*
- *Ascendió a teniente el 28 de enero de 1941.*
- *Como piloto de caza, que tal era su especialidad, el día de la Aviación, en 1940, integró el grupo de paracaidistas que por primera vez en forma conjunta realizó impecable demostración de paracaidismo.*
- *Iniciado el conflicto con el Ecuador, cumplió múltiples misiones de reconocimiento, logrando importantes fotografías aéreas del frente ecuatoriano, en arriesgados vuelos y sometido a fuerte fuego antiaéreo.*
- *El 23 de julio de 1941, a horas 07.50, piloteando el avión XXI-41-3, despegó del campo de Tumbes, conformando la escuadrilla comandada por el teniente comandante Antonio Alberti.*
- *Se encontró, a horas 08.00, sobre el objetivo e iniciaba el pasaje para dar cumplimiento al bombardeo del puesto de Quebrada Seca, empezado el descenso para descargar sus bombas, fue alcanzado por el fuego enemigo, afectando las partes vitales del avión.*
- *Pudiendo utilizar su paracaídas; en cuyo uso era experto, mantuvo el quilibrio de su máquina envuelta en llamas, describió con ella un ceñido viraje y la enrumbó hacia la posición enemiga, estrellándose contra ella y destrozándola por completo.*
- *Al día siguiente, 24 de julio de 1941, el supremo Gobierno le concedió el ascenso póstumo a la clase de capitán por muerte en acción de armas.*
- *Fue declarado Héroe Nacional, por el Congreso de la República, mediante ley N° 16126 del 10 de mayo de 1966, estableciéndose en su homenaje día de la Aviación Militar del Perú el 23 de julio de cada año.*

Vicealmirante Willy Harm Esparza

Nuevo Comandante General de Operaciones Navales fue presentado

En ceremonia realizada a bordo del BAP "Montero" el martes 30 de julio a las 10:00 horas, el Comandante General de la Marina, almirante Gerónimo Cafferata Marazzi, efectuó la presentación del Comandante General de Operaciones Navales, vicealmirante Willy Harm Esparza, ante los Comandantes de las Fuerzas Operativas, Comandantes de División y Comandantes de Unidades asignadas a dicho comando así como oficiales y personal subalterno representantes de las diferentes unidades de la flota.

El vicealmirante Harm viene de haber ejercido el cargo de Director General del Material de la Marina desde el mes de enero del presente año, habiéndose desempeñado anteriormente como Comandante de la Fuerza Naval de la Amazonía y de la Quinta Zona Naval.

Fue ascendido al alto grado que hoy ostenta, el 1° de enero de 1985. Luego de la lectura de la Resolución Suprema de nombramiento y de la fórmula tradicional de presentación de los mandos navales, el Comandante General de la Marina concluyó con un vibrante ¡VIVA EL PERU! coreado enérgicamente por todos los presentes.

Posteriormente, el vicealmirante Willy Harm se dirigió a los asistentes agradeciendo en primer término al Alto Mando Naval por tan honrosa designación y expresando su honda satisfacción al asumir un cargo de tan alta responsabilidad; asimismo expresó que lo hacía con gran confianza y seguridad porque conocía el alto grado de preparación profesional del personal de las Fuerzas Operativas y el excelente estado de alistamiento de su material.

Finalmente demandó de sus subordinados continuar trabajando incansablemente para el fiel cumplimiento de la misión, fundamentando sus actos en los valores humanos y militares de honestidad, lealtad, disciplina y espíritu de cuerpo.

Culminando este acto estrictamente castrense, el flamante Comandante General de Operaciones Navales recibió el saludo de felicitación del Comandante General de la Marina, Comandantes de Fuerza, División y Unidad así como de representantes del personal superior y subalterno presentes.



Vicealmirante Willy Harm Esparza

En ceremonia especial

Vicealmirante Víctor Silva Santisteban M. recibió réplica de la espada del Almirante Grau



El día sábado 27 de julio a las 10:30 hora en ceremonia realizada en el Casino d Cadetes de la Escuela Naval, el Sr. Ministro d Marina hizo entrega de la réplica de la espada d Gran Almirante Grau, al vicealmirante Víctor Si va Santisteban Magni, conforme le correspond por haber ascendido a ese alto grado y que n fuera entregada en su oportunidad debido a qu el citado vicealmirante se encontraba prestand servicios como Agregado Naval a la Embajad del Perú en Italia.

A esta ceremonia asistieron el Comandant General de la Marina, el Jefe del Estado Mayo General así como todos los oficiales, almirant que prestan servicios en el área de Lima y Calla quienes al término de la misma, expresaron su felicitaciones al vicealmirante Silva Santisteban

En la Plaza de Armas de Lima, el 28 de julio

Reconocimiento del nuevo Jefe Supremo de las Fuerzas Armadas

Inmediatamente después de ser reconocido Jefe Supremo de las Fuerzas Armadas, el Presidente de la República, doctor Alan García Pérez, exhortó a sus integrantes a cumplir con los mandatos de la Constitución y continuar fielmente con las tareas que demanda el desarrollo nacional, para seguir siendo siempre los dignos herederos de Grau, Bolognesi, Cáceres y Quiñonez.

En su proclama, el Jefe de Estado hizo pública su satisfacción de saber que nuestras Fuerzas Armadas están altamente preparadas y capacitadas para cumplir con la sagrada misión que la patria les ha encomendado.

Seguidamente las exhortó a no descuidar las tareas a su cargo y afrontar con éxito las situaciones que pongan en peligro la integridad nacional, y, como hasta ahora, los problemas que frenan el desarrollo del país.

Sólo así, anotó, seguirán siendo los más representativos herederos de la gloria de Grau, Bolognesi, Cáceres y Quiñonez, y en suma los verdaderos y legítimos defensores de la patria, en quienes todos los peruanos tenemos cifrada nuestra confianza total.

La proclama, pronunciada en tono enérgico, fue respondida con un no menos enérgico "Viva el Perú" por la totalidad del personal de Oficiales, cadetes y personal subalterno de las tres Fuerzas Armadas formadas en la Plaza de Armas.

La ceremonia, realizada por primera vez en público, pues siempre estuvo reservada al Salón Dorado del Palacio de Gobierno, tuvo lugar a las 16:30 horas, cuando el Presidente de la República hizo su aparición luciendo la banda presidencial, recibida tres horas antes en el Parlamento Nacional.

Inmediatamente las bandas militares le rindieron los honores correspondientes a los acordes de la Marcha de Banderas, mientras que en el Patio de Honor de la Casa de Gobierno la escolta presidencial y cadetes presentaban armas. Lo propio sucedía en la Plaza Mayor de la ciudad, con los efectivos apostados en el perímetro.

Luego de interpretarse el himno nacional, el coronel FAP Adolfo Artadi Miranda leyó el artículo 273 de la Constitución que dice: "El Presidente de la República es el Jefe Supremo de la Fuerza Armada y Fuerzas Policiales, y dirige el Sistema de Defensa Nacional".

En seguida, el Presidente del Comando Conjunto de la Fuerza Armada y Comandante General de la Fuerza Aérea, General del Aire César Enrico Praeli, escoltado por los Comandantes Generales de la Marina, almirante Gerónimo Cafferata Marazzi, y del Ejército, General Germán Ruiz Figueroa, expresó que, de acuerdo a la Constitución del Estado los institutos armados reconocen al Presidente de la República como Jefe Supremo, "obedeciéndole y respetándole".

De inmediato y en tono vibrante, reclamó "subordinación y valor", obteniendo de las unidades presentes un sonoro "Viva el Perú" como respuesta.

A continuación, tres cadetes del Ejército, Marina y Fuerza Aérea, se acercaron portando insignias y bandera de mando, colocadas en almohadillas de terciopelo granate.

La insignia de mando le fue colocada por el General Enrico Praeli en la parte superior izquierda del saco, en tanto que el almirante Cafferata le entregó la bandera insignia que instantes después fue izada en lo alto del Palacio, al lado del Pabellón Nacional. A su turno, el General Ruiz Figueroa hizo entrega de la correspondiente bandera de mando.



El Presidente Constitucional, Dr. Alan García Pérez, recibe del almirante Cafferata la insignia de Jefe Supremo de las FF.AA.



El Jefe Supremo de las FF.AA. acompañado de los Comandantes Generales de Marina, F.A.P. y Ejército durante la ceremonia

Misión cumplida en Huanta y La Mar

Infantería de Marina se traslada a nueva zona de responsabilidad asignada

HACIA LA OFENSIVA CONTRATERRORISTA

Los pobladores de la provincia de Huanta y La Mar han recibido apesadumbrados la noticia del relevo del personal de Infantería de Marina que durante dos años los protegió de la brutal y salvaje agresión terrorista, que no perdonó mujeres, niños, ni ancianos, ni indefensos campesinos.

No se trata del relevo, normal en el orden castrense, para que los marinos de guerra descansen del ejercicio del combate, resanen heridas, vuelvan al hogar. Nuestros Infantes de Marina no se retiran de la gran causa nacional que significa enfrentar a los terroristas hasta su rendición total y definitiva, sino más bien en busca del enemigo, hacia las regiones de ceja de selva a donde éste ha huído con la intención de proseguir su demencial hostigamiento contra los peruanos.

Tras de sí, y luego de dos años de eficiente y abnegado accionar, nuestros hombres dejan la indeleble impresión de un recuerdo imperecedero en el ánimo y gratitud de los habitantes de Huanta y de La Mar, región que se encuentra totalmente pacificada y que ha recobrado su movimiento económico, industrial, comercial y agrícola así como la libertad de movimiento y de vida de sus pobladores.

Como una muestra del aprecio que la Infantería de Marina ganó en dicha zona del país, en una carta dirigida al Sr. Ministro de Marina, las autoridades y vecinos de Huanta le solicitan que nuestros efectivos permanezcan en esa ciudad, documento que suscriben 37 personas entre las que se cuentan el Alcalde, el Sub-Prefecto, el Fiscal Provincial, el Juez y representantes de la Beneficencia Pública, los organismos de desarrollo, de la banca, el comercio y varios ciudadanos.



Al amparo de la bandera nacional, niñez ayacuchana protegida por nuestros Infantes de Marina



Infantería de Marina llevó confianza y seguridad a Huanta y La Mar: se ganó cariño del pueblo

UNA GUERRA NO DESEADA

El origen de la guerra subversiva es extraño a la realidad peruana. La ideología que ha instaurado en el mundo la violencia terrorista y la agresión guerrillera, en su afán de obtener el poder mundial, ha tocado las puertas de nuestra patria.

El sentido justo de la guerra es la defensa ante una ilegítima agresión. La agresión la han iniciado los terroristas. El agredido es el propio pueblo peruano, sencillo y pacífico, humilde e indefenso. Esta guerra revolucionaria ningún peruano la ha deseado; ha sido traída y puesta en práctica por individuos cuya conciencia no es nacional; individuos que sueñan con ver al Perú y a los peruanos bajo la subordinación de un poder, digitado por intereses extraños a nuestros patrones de conducta religiosos, morales, y culturales.

La respuesta a esta injusta agresión sí es esperada y exigida, con más rápidos frutos, por la población nacional.

LA MARINA ENHIESTA LA ESPADA DEFENSORA

El derecho de los peruanos a la vida, no violable por nadie, es la motivación de la acción justa y legítima de las Fuerzas del Orden.

La prosecución y realización del bien común nacional, es la luz que guía la misión institucional de la Marina de Guerra del Perú. Los delincuentes terroristas incurren en la comisión de doble delito: matan ciudadanos y atentan contra el bien común nacional. Ambos delitos: el crimen execrable y la violación de la paz, de la seguridad y del bienestar, deben y tienen que ser extirpados.

La misión institucional, el deber constitucional y la decisión gubernamental, sustentan y consolidan las acciones contrasubversivas que la Marina de Guerra del Perú realiza, en la actualidad, a través de su Fuerza de Infantería de Marina, como parte del accionar de las Fuerzas Armadas en el cumplimiento de su misión.

¿HASTA CUANDO?

La acción naval no se agota sino hasta la obtención del objetivo. En la guerra contrarrevolucionaria, el objetivo es restaurar la paz y el orden, que van aparejados a la necesidad de abatir o neutralizar hasta el último terrorista que pretenda seguir infligiendo la muerte y la desolación en nuestra patria.

Los Infantes de Marina, seguros en sus convicciones, diestros en sus técnicas de combate e inconmoviblemente perseverantes en su misión naval, se trasladan desde Huanta y desde La Mar, en persecución del enemigo terrorista que se evade a las zonas de selva de nuestra patria.

A Bordo de la BAP "Montero"

Marina de Guerra expuso situación y proyecciones al Presidente electo

El Presidente electo, doctor Alan García Pérez, tomó contacto con la Marina de Guerra antes de asumir la primera magistratura de la nación y el mando supremo de las fuerzas armadas, a fin de conocer las proyecciones, programas y potencial de nuestra institución naval.

La exposición se llevó a cabo el primero de este mes y tuvo lugar en la fragata misilera BAP "Montero".

El doctor García fue previamente recibido en la Escuela Naval de La Punta por el Ministro de Marina, almirante Jorge Du Bois Gervasi, por el Comandante General de la Marina, almirante Gerónimo Cafferata Marazzi, así como por el Comandante de la II zona Naval, vicealmirante Víctor Ramírez Isola, y el Director de la Escuela, contralmirante Gustavo Barragán Schenone.

Luego de recibir los honores de estilo por parte de la oficialidad y cadetes de la Primera Compañía de la Escuela Naval, el doctor García Pérez depositó una ofrenda floral al pie del monumento al Gran Almirante Miguel Grau, donde arde permanentemente una llama votiva y visitó la cripta donde se hallan custodiadas las reliquias del Héroe de Angamos.

Posteriormente, en compañía del Alto Mando Naval y del segundo Vice-Presidente electo, Luis Alva Castro, y demás miembros de su comitiva, se embarcó en una lancha para dirigirse al B.A.P. "Montero" que se hallaba fondeado en la rada exterior del Callao, y fue recibido por el Comandante General de Operaciones Navales, vicealmirante Julio Pacheco Concha Hubner.

A bordo de esta unidad, construída en los astilleros del Servicio Industrial de la Marina (SIMA), al igual que su gemela la "Mariátegui", la superioridad naval le ofreció una detallada explicación sobre el estado actual de la Marina de Guerra, sus proyecciones, programas y adelantos tecnológicos.



Alto Mando Naval dio bienvenida al doctor Alan García y comitiva en la Escuela Naval de La Punta

El Presidente electo fue informado sobre la composición de la flota y de los mandos auxiliares y de apoyo, así como de las condiciones de operatividad y capacidad en el medio naval.

De otro lado, se le expresó la labor que realiza la Marina de Guerra en el campo del desarrollo y de la acción cívica, y también sobre el potencial que posee para incrementar aun más su participación en la gran tarea de sacar al país del subdesarrollo.

En todo momento, el Presidente electo mostró vivo interés ante las intervenciones de los altos jefes navales responsables de las diferentes áreas del comando y de la administración institucional.

Al término de la reunión de trabajo, se sirvió un almuerzo durante el cual el doctor García departió cordialmente con la superioridad naval, expresando su emoción por hallarse a bordo de una de las unidades más modernas de nuestra escuadra.

El almirante Du Bois, a su turno, puso énfasis en que la institución se sentía honrada con la presencia del nuevo mandatario de la nación, e invitó al doctor García Pérez a recorrer las instalaciones del buque.



A bordo del B.A.P. "Montero" Titular de Marina obsequia réplica del "Huáscar" a Presidente Electo

Ministro de Marina concede entrevista a "EL MONITOR"

Almirante Jorge Du Bois Gervasi:

Por la culminación del período constitucional del gobierno que presidió el Arq. Fernando Belaunde Terry, el almirante Jorge Du Bois Gervasi que formó parte de su gabinete ministerial a cargo de la Cartera de Marina, finalizó también su gestión pública, después de haber realizado una fructífera y positiva gestión. A efectos de conocer algunas de sus impresiones sobre la obra efectuada en la institución, el día 26 de julio el almirante Du Bois concedió una entrevista a "EL MONITOR" obteniendo las interesantes respuestas que damos a conocer a continuación por ser de gran interés para nuestros lectores:

1.- Señor almirante, ¿qué siente un marino como Ud. al dejar la Institución después de haber servido en ella durante tantos años?

R.- Nostalgia, grande y profunda nostalgia. Agradecimiento inmenso, inconmensurable. Nostalgia por alejarme, aunque sea sólo físicamente, de nuestra tan querida Marina de Guerra y agradecimiento por lo tanto que se ha recibido de ella. A partir del momento no tendré ingerencia alguna en los asuntos relacionados al manejo de la Institución, pero estaré permanentemente a su disposición, sufriré por sus sinsabores y gozaré de sus triunfos, pero sobre todo, viviré agradeciendo eternamente el haber pertenecido a nuestra gloriosa Marina de Guerra.



Almirante Jorge Du Bois declara a "El Monitor"

2.- En el aspecto del campo estrictamente naval, ¿cuál ha sido a su juicio su mejor realización?

R.- Todo lo que el hombre hace con cariño y con entrega y produce un resultado positivo, es una realización ¿Cuál es la mejor? ¿En la que se puso más cariño o la que dio mejor resultado? Es difícil, muy difícil decirlo, especialmente cuando se ha entregado más de cuarenta años de la vida dedicados a una causa. Sin embargo hay muchos recuerdos, lejanos algunos, otros más próximos, de responsabilidades cumplidas que han dejado huellas más profundas que otras en el largo camino de la carrera naval. Si nos remontamos a la época de cadete recuerdo algunas acciones compartidas con otros compañeros, que lograron salvar a la Escuela Naval durante una revolución, del bombardeo de la artillería terrestre, evitándose así graves consecuencias. Siendo Oficial ya, joven aún, entre teniente primero y capitán de corbeta, los esfuerzos desplegados, junto con otros Jefes, para despertar en la Institución el deseo de dar solución al problema de la vivienda, que culminó con la creación de la APAG y Mutual y sus primeros proyectos. Después, aunque alejado de estas organizaciones, he mantenido preocupación permanente por este tema. Más próximo ya, en la década del setenta, tuve la gran satisfacción de ser nombrado, apenas ascendido a capitán de navío, al Servicio Industrial de la Marina. Fue en aquellos tiempos en que creamos la Empresa SIMA-PERU y se formaron los Centros de Operaciones de Chimbote y de Iquitos, iniciándose el gran despegue del SIMA y la construcción naval en gran escala. Gran gestor, y después propulsor de esta etapa fue el contralmirante Alberto Jiménez de Lucio a quien yo relevé en la Jefatura del SIMA cuando fue nombrado al Ministerio de Industrias y a quien rindo sentido homenaje. Desde la óptica profesional naval, mi designación en febrero de 1981, como Comandante de Operaciones Navales, en una época bastante difícil por los enfrentamientos en la frontera del Norte, colmó realmente mis expectativas, no sólo por la modesta labor que pudiera haber desempeñado, sino por el honor de que fuí objeto al ser seleccionado por el Alto Mando Naval para esa altísima responsabilidad. Fue también en el mismo período que me tocó dirigir las negociaciones para alcanzar la pacificación de la zona. Al final de mi carrera, y después de desempeñar el cargo de Comandante General de la Marina, ocupé la cartera de Marina, en la que, con el permanente y siempre leal apoyo de los Comandantes Generales que me acompañaron, almirante Zevallos y Cafferata para los cuales siempre será poco mi agradecimiento y con el respaldo siempre unánime, lo que me honra profundamente, del Consejo Superior de Marina, pudimos llevar a cabo muchas obras que siempre consideramos indispensables. Creo que si tuviera que escoger la más importante me sería imposible hacerlo: todas, independientes del factor magnitud o costo, son importantes por la función que cumplen.

Pero hay dos aspectos completamente inmateriales, que tienen para mí un valor especial y que creo tengo el derecho de llamar realizaciones. El primero, haber dado al Consejo Superior de Marina (de acuerdo a Ley mero Asesor del Ministro) funciones determinantes para la toma de las más importantes decisiones para el manejo de la Institución, las que se han tomado en forma colegiada y por unanimidad, contribuyendo así a consolidar la unidad institucional. El segundo, el que la Marina de Guerra haya cumplido con nuestro Gran Almirante Grau, dándole al año del Sesquicentenario de su nacimiento, la prestancia que requería para llegar al corazón y a la mente de todos los peruanos. Ello se logró por el esfuerzo y dedicación de la Comisión nombrada para el efecto y de todas las instituciones, organizaciones y personas que tanto hicieron para lograr ese gran éxito. Siempre me sentiré infinitamente feliz que el destino haya querido depararme la suerte de ser Ministro en este histórico año 1984.

3.- ¿Y en el aspecto extrainstitucional?

R.- Bueno.- He tenido la gran suerte de ser seleccionado para ocupar cargos de importancia fuera de la Institución en distintas épocas. Sin embargo donde creo que pudimos alcanzar mayores logros fue cuando, ocupando la cartera de Integración y, posteriormente, la de Industria , Comercio, Turismo e Integración, intervinimos directamente en la Ley de Promoción de Exportaciones No Tradicionales, Ley de Promoción Turística, Ley de Pequeña Industria entre otras y la creación de FOPTUR, FOPEX, instituciones fundamentales para la promoción turística y la exportación. En esa época ocupamos la Presidencia de la Comisión de Cartagena y de la Corporación Andina de Fomento. Representamos al Perú ante la ALALC hoy ALADI, y ante el SELA. Creo que fue una importante como interesante experiencia.

4.- Es realmente importante por su magnitud y cobertura de requerimientos largamente anhelada, la construcción de obras de infraestructura y servicios para la administración y operación de la Institución y el bienestar de su personal. ¿Podría Ud. indicarnos cómo se concibió este vasto programa? ¿Desde cuándo pensó Ud. en que ésto debía realizarse? ¿Cuál de todas es la obra más importante y por qué razones?

R.- Todas eran obras indispensables y largamente esperadas, sin embargo, la falta de recursos y el sistema burocrático existente hacían difícil su realización. Ha sido un trabajo mancomunado con el Comandante General y el Consejo Superior de Marina el salvar esos obstáculos. Algunos recursos financieros adicionales se obtuvieron, pero por sobre todo se logró cambiar el sistema existente, creando Comisiones responsables de la ejecución de las obras que daban cuenta y solicitaban las aprobaciones de gasto directamente al Consejo Económico y al Consejo Superior en función al monto. Se creó el Consejo de Bienestar y se dispuso Juntas de Administración en todas las dependencias, sin excepción, que manejan recursos internos o propios. Juntas que en realidad funcionan como Directorios. Hemos con ello agilizado el manejo financiero, aunque hemos aumentado notablemente el trabajo a los Oficiales de mayor grado que han tenido que asumir estas responsabilidades. Para ejemplo: el Consejo Superior ha tenido una sesión semanal durante dos años y medio, se-

una proficua labor institucional



Ministro de Marina inaugurando una de las tantas obras dentro de su fructífera gestión naval

siones que nunca bajaron de 4 a 5 horas.
Como le dije anteriormente, estas obras eran indispensables y su necesidad identificada plenamente. El resto se logró con el trabajo y el esfuerzo de todos los que, como miembros de Consejos, Comisiones, Juntas y en su Dirección o cargo, facilitaron enormemente la tarea del Alto Mando Naval.
Sobre la importancia de las obras le repetiré lo dicho anteriormente: es sumamente difícil definirlo. ¿Serán por ejemplo los Clubs de Playa y de Campo de Técnicos y OMs tan esperado durante tanto tiempo y tan necesario para el bienestar del personal? ¿O será más importante la construcción de los Liceos Guise y Astete que han permitido aumentar la población escolar de Marina en más de 6,000 alumnos y han proporcionado locales en Lima para los hijos de nuestros Técnicos y OMs? Difícil decirlo.¿Qué diría Ud. de escoger entre el nuevo muelle de Hidrografía que dará servicio a las lanchas de la Flota además de la propia Dirección, aliviando al antiguo y muy querido Muelle de Guerra o la instalación de la tubería de agua a San Lorenzo, dotando a nuestra Estación de ese precioso líquido elemento? ¿Es más importante la canalización del río Rímac o la construcción del nuevo sistema vial de la Base? ¿La ampliación de los consultorios externos o la del Centro Geriátrico? ¿El nuevo Ministerio, en actual construcción o el nuevo local de la Dirección de Hidrografía? ¿Puede considerarse más importante la obtención y mejoramiento de la Estación Naval de Paita o la construcción del nuevo muelle de la Base Naval del Callao? ¿Los Hangares de la Aviación Naval o los Pañoles de la Dirección de Abastecimientos? ¿Las casas de San Borja y las de Angamos o las de Paita, San Juan, Puerto Maldonado, Yurimaguas y Zorritos? La respuesta la mantengo: todas las obras tienen importancia de acuerdo a la función que deben cumplir. Lo que sí es importante aclarar: todas ellas han sido hechas o para dar mayor bienestar a nuestro personal o para alcanzar mayor eficiencia y rendimiento en su trabajo. No creo que haya alguna de poca o ninguna utilidad u obras suntuarias que no tengan una relación adecuada de costo-beneficio.

5.- ¿Qué obras de su amplio programa de bienestar del personal le ha deparado las mayores satisfacciones y, a su juicio, ¿cuáles serían las obras de bienestar para nuestro personal que aún faltan llevarse a cabo?

R.- ¿Satisfacciones? Todas sin excepción. No se imagina Ud. la felicidad que hemos sentido cuando, volando en helicóptero pasamos los domingos sobre el Club Lurín en verano y Ricardo Palma en invierno. Compensa largamente todos los esfuerzos desplegados. Es el mejor descanso de que se puede gozar después de la tarea cumplida.
Respecto a la obra de bienestar que aún falta llevarse a cabo creo sinceramente que el gran esfuerzo debe ser orientado hacia la construcción de viviendas. Cuando el poder adquisitivo de nuestros sueldos se va reduciendo por la crisis que vive, no sólo el Perú, sino también el mundo entero, entonces la seguridad de contar con un techo tiene una importancia capital. Si el esfuerzo de construcción de viviendas se conjuga con la descentralización de nuestras Fuerzas, que requieran programas de vivienda adecuadas para acomodar las familias de los miembros de las dotaciones de los buques, se alcanzará un doble objetivo. Por supuesto que el tratamiento de la salud necesita también un permanente cuidado y actualización del equipamiento. En el área de entretenimiento creo que sólo falta, paulatinamente y conforme los escasos recursos lo permitan, continuar el Plan Piloto de los Clubs para el personal que labora en la capital. Los programas de vivienda para provincias pienso que deben hacerse dentro del sistema de urbanización-club, de manera que se satisfaga los requerimientos de deporte y entretenimiento simultáneo con la habitabilidad. En escolaridad, sólo falta completar el equipamiento del Liceo Guise.

6.- A su concepto, ¿qué factor debe predominar en la aplicación de un programa de bienestar del personal en una Institución como la nuestra?

R.- Salud, educación y entretenimiento creo que son los tres elementos básicos de bienestar. En una palabra, dar felicidad a la familia naval sin incidir mayormente en los escasos ingresos de nuestro personal que debe dedicarlos fundamentalmente para alimentación y vivienda.

7.- En una situación económicamente difícil, ¿cómo puede desarrollarse una Institución como la nuestra para seguir cumpliendo sus objetivos con eficiencia?

R.- Indispensable su redimensionamiento basado en el principio costo-beneficio. No es una idea nueva. Es algo que el Consejo Superior lo tiene en pleno estudio.

8.- ¿Cuáles son los recuerdos que le quedan de cuando fue Ud. Comandante General de la Fuerza Naval de la Amazonía? Al respecto, ¿qué medidas deberían tomarse para seguir impulsando el progreso de esta Fuerza?

R.- El recuerdo de su gente. De las familias que compartieron con la mía esa maravillosa época. De los Jefes y Oficiales que me apoyaron para enfrentar, con éxito creo, un gran reto. De los Técnicos, Oficiales de Mar y personal en general de la Fuerza que trabajaron con gran laboriosidad y lealtad acompañándonos en el enorme esfuerzo que se hizo. De las autoridades que nos escucharon y ayudaron en nuestras necesidades. De los amigos loretanos que hicieron mucho más grata nuestra estadía. El recuerdo de Iquitos para mí se sintetiza en afecto y esfuerzo. Respecto a medidas que deben tomarse para impulsar el progreso de la Fuerza Naval de la Amazonía, tampoco expreso ideas nuevas. Ya el Consejo Superior lo tiene en estudio: racionalización. Cuando estuvimos en la Comandancia de la Fuerza Fluvial del Amazonas se preparó un Plan Piloto que puede ser una base de trabajo, previa actualización.

9.- ¿Cómo cree que se resolvería la crisis que atraviesan los astilleros del SIMA y cómo se resolverían las peticiones de su personal?

R.- Los problemas del SIMA sólo se resuelven con trabajo, más trabajo. La crisis de la Marina Mercante a nivel mundial ha repercutido obviamente en los astilleros. En Europa han cerrado muchos dejando a su personal desocupado. Los trabajadores del SIMA tienen que ser concientes que, si quieren evitar el despido de compañeros, deben ser muy medidos en sus requerimientos salariales. Lo inaceptable de lo sucedido últimamente es la indisciplina. El personal tiene que aceptar que trabaja en una Fuerza Armada y acatar las reglas que la Marina dicte. Espero que pronto las aguas vuelvan a su cauce y se recompongan las relaciones de la empresa y su personal que siempre fueron de las mejores.

10.- ¿Podría ampliarse el programa de acción cívica naval que se realiza actualmente en beneficio de la comunidad nacional?

R.- El 23 de julio tuve la oportunidad de acompañar al Presidente Belaunde, gran propulsor de la acción cívica, para la inau-

(Pasa a la pág. 42)

Reportaje al Embajador Bákula

Con la Tesis de las 200 Millas el Perú ofrece una Fórmula de Aceptación Universal

Cuando el Perú promueve, defiende y consagra la tesis de la zona marítima de las 200 millas, no pretende que se le reconozca una situación de excepción, que podrían reclamar para sí muchas naciones del mundo, cada una con un problema marítimo distinto, sino que ofrece una fórmula susceptible de aceptación universal y capaz de aplicarse a todos los pueblos.

Así lo sostiene el embajador Miguel Bákula, diplomático de carrera con casi 50 años al servicio del Ministerio de Relaciones Exteriores, en su obra "El Dominio Marítimo del Perú" y que le ha valido el primer premio (cincuenta millones de soles), en el concurso jurídico de la Fundación "Manuel J. Bustamante de la Fuente".

En una entrevista que concedió al "Monitor", el embajador hizo una síntesis de su obra, todo un compendio de juridicidad marítima de 400 páginas, producto de dos años de paciente trabajo y fruto de esa experiencia adquirida en su larga permanencia en Torre Tagle.

El diplomático sostiene que la noción del dominio marítimo del Perú no puede limitarse a un desarrollo teórico que conduzca a una posición dogmática excluyente, sino como expresión comprensiva de todas las atribuciones que el Estado puede ejercer en el aspecto oceánico.

El término no es restrictivo y contiene una extraordinaria riqueza conceptual, y puntualiza con criterio espacial, que este ámbito de acción comienza a partir de la línea de la costa y se extiende a todas las áreas donde hay un derecho o interés por proteger.

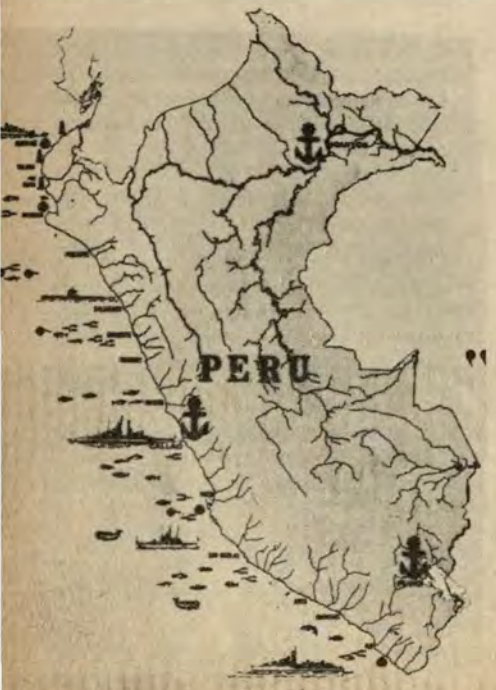



"Países del Pacífico Sur son los auténticos vencedores de la Tesis de las 200 Millas

Anota enseguida que la connotación más importante es incluir criterios de eficiencia en relación a los usos económicos del mar y en este sentido las nociones abstractas no constituyen un instrumento adecuado.

Reclama que urge llenar el vacío jurídico hoy existente y legislar sobre las zonas marítimas que el Derecho Internacional reconoce, para, al mismo tiempo, alcanzar el acatamiento de los otros Estados y la seguridad jurídica de que carece la norma unilateral.

Igualmente, dice, es imperativo que los poderes del Estado definan si la zona de las 200 millas garantiza la libertad de navegación hasta 12 millas de la costa, es decir hasta donde se extiende el mar territorial propiamente dicho; si las líneas de base son la baja marea, como lo estableció la Ley del Petróleo; o si cabe una modificación en determinadas zonas de la costa.

Para el embajador, no menos urgente es la reglamentación del paso inocente de buques de propulsión nuclear y de los que transportan sustancias peligrosas o nocivas, así como establecer previamente el volumen permisible de captura en la zona de las 200 millas de determinar la capacidad nacional de pesca, a fin de que sólo el excedente quede disponible para las operaciones de barcos extranjeros.

En torno a la elaboración del Derecho del Mar, dice que ello involucra en una sola expresión un largo y complejo proceso, que va desde la necesidad de una norma que se hace evidente, hasta el momento en que se acuerda el sentido exacto de la misma y adquiere carácter compulsivo.

Por ejemplo, en el orden interno gravita la formulación y promulgación de la ley y, en el externo, la negociación de una regla hasta su consagración en virtud del acuerdo internacional.

En concepto de nuestro entrevistado muchas son en este campo las propuestas que se formulan, con frecuencia no concebibles entre sí por lo contradictorias con el sistema jurídico general imperante.

En todo caso, el Derecho del Mar no podría ser ajeno a esta regla; anota y resume esta realidad enunciando que éste se ha caracterizado, y sigue siendo notable, por su novedad, complejidad y universalidad, a lo que debe agregarse la más importante de sus notas: la unidad del espacio oceánico.

De aquí que el embajador concluye que las reglas que se han formulado son, por un lado, el mejor ejemplo de innovación y superación de las estructuras jurídicas que las antiguas potencias marítimas y las nuevas superpotencias del capital y la tecnología trataron de mantener al servicio de sus intereses, es decir que "por primera vez en la historia de la humanidad se pretendía someter a patrones uniformes la conducta de todos los pueblos del mundo".

Empero, de otro lado, la mejor inteligencia de este problema en su conjunto está gravemente turbada por su complejidad y el entrecruzamiento de las tendencias (algunas legítimas) que existían al interior de cada país.

En un alto de la entrevista, el embajador Bákula, que ostenta la "Gran Cruz" de la condecoración Cruz Peruana al Mérito Naval, concedida por la Marina de Guerra del Perú, precisamente en reconocimiento a su labor en defensa de los intereses marítimos de nuestra patria, deja constancia de que sus razonamientos no defienden una obra personal, pues su participación apenas si abarca un pequeño segmento de una realidad trazada en una continuidad sin fracturas por hombres de la talla de José Luis Bustamante y Rivero, Enrique García Sayán, Alberto Ulloa y Alfonso Arias Schreiber.

Al finalizar la entrevista apuntó que con toda razón los países del Pacífico Sur son considerados los auténticos vencedores de esta larga batalla, ya que en junio y agosto de 1947 preconizaron esta cifra para fijar la distancia que señala la extensión de la soberanía y jurisdicción del Estado costero en el mar adyacente a su costa, para asegurar sus intereses de soberanía territorial, ecológicos, nutricionales y económicos.

A Comisión del Sesquicentenario de Grau

Agradecimiento de la Marina de Guerra del Perú

El miércoles 10 de julio el Ministro de Marina ofreció un ágape a los miembros que integraron la Comisión Nacional del Sesquicentenario del Natalicio del Almirante Miguel Grau, el cual se realizó en el Salón "El Almirante" del Centro Naval Sede San Borja con asistencia del Comandante General de la Marina, del Jefe del Estado Mayor General de la Marina y altas autoridades navales.

Al hacer uso de la palabra el almirante Du Bois expresó el reconocimiento de la institución naval y felicitó a la Comisión por el éxito alcanzado en el cumplimiento de la misión encomendada, expresando que éste constituyó la piedra angular que permitió que el pueblo peruano pudiese rendir el justo homenaje merecido por la egregia figura de nuestro Gran Almirante, propiciando con ésto la demostración de la cohesión ciudadana en el culto de nuestros héroes y a nuestro glorioso pasado.

Al finalizar sus palabras el Sr. Ministro hizo entrega a cada uno de los integrantes de la Comisión de un cuadro recordatorio conteniendo el facsímil de la firma del héroe de Angamos.

Por su parte el Presidente de la Comisión, vicealmirante José Carcelén Basurto, al agradecer las elogiosas palabras del Sr. Ministro hizo especial énfasis al relevar la importante labor que realizaron todos y cada uno de sus integrantes, habiendo puesto especial dedicación, permanente esfuerzo y entusiasmo, llegando a colmar todas las expectativas puestas en su trabajo demostrando una especial y sincera admiración y amor al héroe de Angamos.

De otro lado el almirante Carcelén mencionó y agradeció el valioso apoyo otorgado a la Comisión por el Ministerio de Marina y en especial la vital participación del almirante Jorge Du Bois, a quien felicitó por ser el gestor y motor incansable de todas las actividades conmemorativas que se programaron. Finalmente resaltó la incondicional participación ciudadana así como de todas las instituciones civiles y militares, del Clero, de la Banca, de la Industria, del Comercio, etc., que de una u otra forma, pero siempre con la mayor disposición, colaboraron en esta tarea que resultó ser una gran cruzada nacional.



Almirante Jorge Carcelén Basurto agradece apoyo prestado por la Marina a la comisión del Sesquicentenario del Natalicio del Héroe de Angamos

Vicealmirante Víctor Silva Santisteban M., nuevo Presidente C.N.P.

Cambio de Directiva en el Centro Naval del Perú

El día sábado 13 de julio en el marco de la Asamblea General Ordinaria a la que asistieron un gran número de socios. se realizó el cambio del Comité Directivo que, conforme a los estatutos se debe realizar cada dos años previo proceso electoral.

En esta oportunidad fue elegida la lista presidida por el vicealmirante Víctor Silva Santisteban Magni e integrada por veintidos socios navales y civiles, la cual relevó al anterior Comité Directivo que fuera presidido por el Sr. contralmirante Jorge Salinas Sedó.

El almirante Salinas abrió la sesión de asamblea luego de verificar el quorum y procedió a dar lectura a la memoria y balance del ejercicio económico durante su gestión, presentando finalmente al nuevo Comite Directivo al que deseó el mejor de los éxitos durante el período que le corresponde dirigir los destinos del Club.

Antes de terminar agradeció al Ministerio de Marina y a todos los asociados por el permanente apoyo recibido. lo que permitió alcanzar las metas trazadas.

Posteriormente hizo uso de la palabra el vicealmirante Silva Santisteban en su condición de nuevo Presidente del Centro Naval, felicitando al Comité Directivo saliente por los éxitos alcanzados durante su gestión en beneficio de todos los asociados, a quienes solicitó su apoyo en la gran tarea que le tocará dirigir.

Los asistentes brindaron un caluroso apoyo a su vez, al finalizar la intervención de ambos oficiales Almirantes.

Antes de darse por concluída la asamblea, el Sr. Presidente invitó a firmar el libro de actas a los socios almirante Jorge Du Bois Gervasi, contralmirante Ramón Arróspide Mejía y al alférez de fragata Leoncio Irigoyen Noriega.

Al término de la asamblea se sirvió un almuerzo entre los asistentes, el cual fue amenizado por una banda de músicos de la Marina que interpretó canciones deportivas navales lo que propició un mayor entusiasmo en esta cita institucional.



Fue elegido Presidente del Centro Naval el vicealmirante Víctor Silva Santisteban. En la vista recibe felicitación de junta saliente

Comandante Raúl Pardón: Una Institución dentro de otra Institución

Muy pocos hombres tienen la rara y privilegiada oportunidad de conocer prácticamente a toda la oficialidad de un instituto armado, tanto en actividad como en retiro, y aun haberse sabido ganar la estima, el aprecio y el respeto de todos.

Este hombre es el capitán de corbeta Raúl Pardón García, asesor físico de la Escuela Naval del Perú quien 46 de los 74 años de su existencia los ha dedicado a la forja de atletas navales que en el devenir de la historia deportiva de la institución han dejado en alto la divisa de la Marina de Guerra del Perú en numerosos torneos y competencias, tanto en el país como en el extranjero.

Arequipeño, casado, padre de cuatro hijos y abuelo de siete nietos, el Comandante Pardón ingresó a la Escuela como Profesor de Educación Física el 2 de abril de 1939, a la edad de 28 años. En ese entonces el Director de la Escuela Naval era el contralmirante Alejandro Vinces.

De esa fecha, en que las prácticas deportivas se realizaban en condiciones muy modestas, casi franciscanas, hasta la actualidad, 46 promociones de cadetes navales han desfilado ante él para recibir entrenamiento físico y orientación hacia el deporte más adecuado a las condiciones de cada cual.

Pardón, que ascendió luego a Teniente Primero en 1945, tras asimilarse a la Armada, evita mencionar a sus alumnos más destacados, muchos de los cuales en diferentes épocas lograron renombre como atletas y deportistas, no sólo entre las Fuerzas Armadas, sino a nivel internacional.

Para él todos sobresalieron, aun los que no fueron más allá, pues siempre demostraron un indomable pundonor deportivo y una nobleza digna, que han hecho grande y respetable el pendón de la Escuela Naval del Perú.

Por la trascendencia del triunfo obtenido, el Comandante Pardón sólo mencionó al vicealmirante Pedro Gálvez, actual Presidente de la Confederación Sudamericana de Atletismo, primer recordman sudamericano en 400 metros con vallas en el sudamericano de 1929 realizado en Lima.

Desde las lejanas épocas de la década del 40, cuando se realizaron las primeras olimpiadas militares entre las escuelas de oficiales de los institutos armados, los equipos de los cadetes navales han sumado muchos triunfos, especialmente en remo, pues de los diez campeonatos sudamericanos de escuelas navales, siete han sido obtenidos por ellos.

Enfundado en un buzo deportivo, zapatillas blancas y polaca marinera, Pardón evoca sus años mozos. Participó en toda clase de deportes, excepto el box y el patinaje, prácticas éstas de las que no guarda precisamente los mejores recuerdos.

En el caso del box, la primera y única oportunidad que calzó guantes supo lo que era un K.O. sin siquiera haber levantado los brazos. En el segundo la causa fue un resbalón que le afectó por días el final de la columna vertebral.

En cierta oportunidad incursionó como entrenador de fútbol, sacando, incluso, campeón al Atlético Chalaco, en cuyo plantel alineaban jugadores de la talla de "Perejil" Luna, Mina, Rosasco, "Chaveta" Morales, entre otros.

La clave del éxito no fueron estos excepcionales futbolistas, porque de fútbol poco o nada habría podido enseñárseles. Fue el estado físico que logré de ellos, recuerda gratamente Pardón al traer a su mente ese episodio de su vida profesional.

Lo único que hice fue "hacerlos durar" los 90 minutos de juego, ya que en aquellos tiempos los jugadores daban todo en unos 15 o 30 minutos y luego se paraban, apuntó en otro pasaje de la entrevista concedida al "Monitor".

Estudiante del Colegio Nacional de Arequipa, primero, y de la Universidad San Agustín después, el Comandante Pardón, nunca pensó ser profesor de educación física. Su vocación desde niño fue ser médico,



Aquí se formaron generaciones de atletas marinos

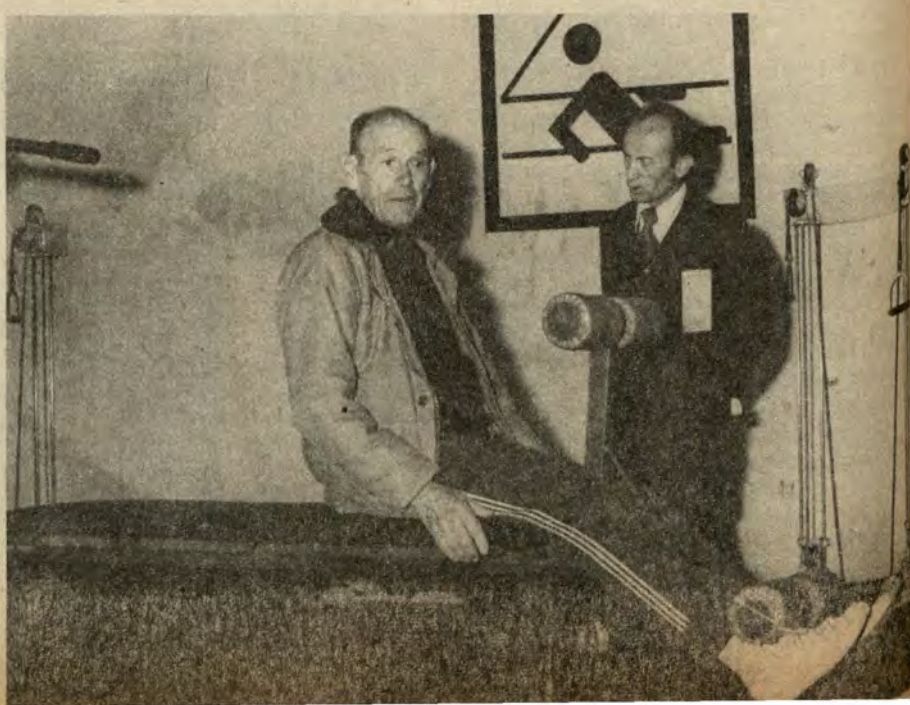

Practicó toda clase de deportes con indomable pundonor

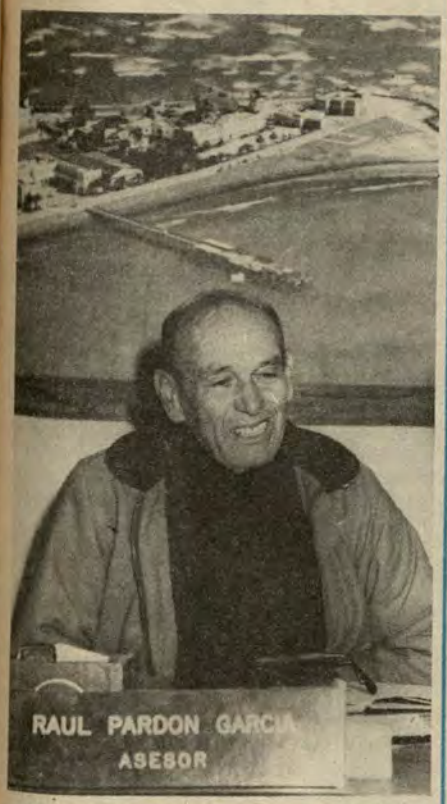

Comandante Pardón: una institución dentro de otra institución

pero el destino le tenía reservada una misión que concede a muy pocos seres humanos: enseñar, convivir y apreciar durante casi cinco décadas ininterrumpidas a millares de jóvenes, muchos de ellos hoy peinando canas en el retiro.

Los lauros obtenidos por sus "muchachos", los homenajes tributados por la Marina en cada oportunidad que cumplió 25, 30, 35, 40 y 45 años en el seno de la institución, y el haber formado hijos de bien, son las mejores satisfacciones de su vida.

"Tengo pues tranquilidad con Dios y conmigo mismo y se que mi vida no ha sido inútil", reflexiona entornando sus pequeños y vivaces ojos, dándole a su rostro un agregado más de simpatía.

Condecorado en dos oportunidades con la Cruz Peruana al Mérito Naval, en el Grado de Caballero cuando cumplió 25 años de servicios, y con la del Grado de Gran Oficial, el año pasado, en el Centenario del Natalicio del Gran Almirante Miguel Grau, el Comandante Pardón es padre de Juan, Teniente Coronel de Ingeniería del Ejército; de Marcela, sicóloga y directora de la Escuela de Danzas del Instituto Nacional de Cultura; y de Mauricio, ingeniero sanitario.

Su segunda hija, Rebeca, está casada y dedicada a su hogar. De sus siete nietos, dos, los mayores, son universitarios.

"Bien, puedo ya decir misión cumplida, pero seguiré en la Marina de Guerra de mi patria hasta que la superioridad lo crea conveniente y Dios los permita", dijo dando por terminada la entrevista.

Se crea la "Legión Naval"

Con la orden "Gran Almirante Grau" y "Cruz Peruana al Mérito Naval" fueron distinguidas destacadas personalidades civiles y militares por su valiosa contribución al engrandecimiento y desarrollo de la institución.

El acto se desarrolló el 26 de julio en el salón "El Monitor" del Centro Naval de San Borja y estuvo presidido por el Ministro de Marina y Canciller de la Orden, a quien acompañaba el Comandante General de la Marina, el Jefe del Estado Mayor General de Marina, Jefes, oficiales y familiares de los condecorados.

En la ceremonia se dió lectura al Decreto Supremo por el que se crea la Legión Naval, a solicitud de un grupo de personalidades distinguidas por la Marina de Guerra, a fin de honrar los valores navales.

Podrán pertenecer a la Legión Naval quienes hayan recibido, o reciban en el futuro, las condecoraciones "Gran Almirante Grau", "Orden Cruz Peruana al Mérito Naval", "Medalla de Honor al Mérito Naval" y "Diploma de Honor de la Marina".



Canciller de la Orden condecorando al Ministro de Aeronaútica, General del Aire, José Zlatar Stambuk

Ex-Cadetes Navales en C.N.P. San Borja

El sábado 20 de julio, el capitán de fragata (r) Miguel Flores Nohefel ofreció una exposición sobre la "Historia de los Puertos del Perú" en el marco de una reunión que organizó la Asociación de Ex-Cadetes Navales del Perú.

Difundiendo así, como una primicia, el contenido del trabajo del cual él es autor y que llevará ese título en la Monografía que el Instituto de Estudios Histórico-Marítimos del Perú pondrá a disposición del público dentro de los 10 volúmenes de la 2da. parte de la Historia Marítima del Perú.

Al término de esta importante disertación, los ex-Cadetes asistentes, acompañados de sus Sras. esposas pasaron a los salones del Centro Naval San Borja en donde se sirvió el almuerzo de camaradería con el que culminan siempre las reuniones que periódicamente realiza esta dinámica Asociación.



Ex-cadetes navales y señoras posan para "El Monitor"

Marina de Guerra del Perú

Condecoró al Comandante General de la Marina, Vicealmirantes y Contralmirantes

En imponente ceremonia realizada ante la Cripta y monumento al Gran Almirante Grau en la Escuela Naval del Perú, el 27 de julio fue condecorado el Comandante General de la Marina, almirante Gerónimo Cafferata Marazzi con la Gran Cruz Especial de la Orden "Gran Almirante Grau".

En la misma ceremonia fueron condecorados los vicealmirantes y contralmirantes, promoción Ascenso 1985, con las preseas de la condecoración en los grados de "Gran Cruz" y "Gran Oficial", respectivamente.

Luego de condecorar al Comandante General de la Marina, el Ministro de Marina y Canciller de la Orden, expresó: "Hoy, cumpliendo especial encargo del Consejo de la Condecoración "Orden Gran Almirante Grau" he impuesto esta presea, a quien en el acontecer institucional demuestra con su accionar una profunda vocación de servicio, coadyuvando efectivamente en la misión constitucional de la Marina de Guerra del Perú de garantizar la independencia, soberanía e integridad territorial de la República".

El almirante Gerónimo Cafferata en conceptuoso discurso, expresó su profunda gratitud por el alto honor que significaba la valiosa joya que fue ceñida a su pecho por el Canciller de la Orden. Dijo que "para él constituía el testimonio más honroso de toda su vida profesional y la reafirmación dentro de la más fiel tradición de nuestra Marina..."

Categóricamente la alta autoridad naval, dijo: "Como marino y como peruano, valoro en alto grado la condecoración otorgada y entiendo que ella, más que el reconocimiento a la culminación de una etapa de nuestra vida profesional, constituye el estímulo más relevante para renovar esfuerzos y ratificar, en los hechos, una línea de conducta y de comando que sólo se inspire en el ejemplo del Gran Almirante Grau. Por ello, y por encima de eventuales contingencias, los intereses de la Marina de Guerra y de la patria seguirán siendo la fuente y la razón esencial en las que se sustenten las decisiones del Comando que ejerzo".

A continuación dijo el almirante Cafferata: "Siendo herederos de Grau, tenemos que cautelar y reforzar por sobre todas las cosas, el espíritu institucional que nos une y la disciplina que nos caracteriza. Hoy más que nunca, requerimos que este espíritu institucional y la disciplina sean los factores que nos impulsen y nos comprometan en el mancomunado propósito de asegurar el fortalecimiento de nuestra Marina de Guerra. Ella es nuestra prioridad y por ella debemos redoblar los esfuerzos para alcanzar sus objetivos. He aquí un mandato y un reto", enfatizó el Comandante General.

En otro pasaje de su discurso, la máxima autoridad naval, subrayó: "Empero, la Marina no puede renunciar a sus propósitos de alcanzar los más adecuados niveles de modernización y eficiencia que requiere para cumplir con las responsabilidades que le asigna la Ley; sin embargo, estos niveles los alcanzaremos redoblando nuestros esfuerzos y compartiendo por igual los sacrificios que la situación de crisis exige a todo el país".

Al culminar su discurso, expresó: "Renovemos, pues, en el día de su natalicio, ante su monumento y en su sagrada cripta, como homenaje perenne a sus invalorables virtudes, el compromiso que asumimos al ingresar y al formar parte de la gloriosa Marina de Guerra del Perú, y en cada uno de nuestros actos, demos testimonio de ellas, que erigieron al Gran Almirante Grau como paradigma y símbolo de nuestra institución y de la patria".

El Canciller de la Orden, luego de cumplir con el encargo institucional de otorgar las joyas a los vicealmirantes y contralmirantes, les exhortó a que continúen con su esfuerzo "siempre unidos bajo los mismos principios de tradicional disciplina y respeto" y les expresó su felicitación, extensiva a sus familiares, por el alto honor conferido.

A nombre de los condecorados, agradeció a la Marina de Guerra del Perú por las preseas recibidas, el vicealmirante Víctor Ramírez Isola.

"Estas altísimas distinciones que perennizan la memoria de nuestro Gran Almirante Miguel Grau -dijo- nos hacen reflexionar sobre los largos años de dedicación ofrecidos con plena entrega al servicio de nuestra Marina de Guerra, con lo que creemos haber contribuido modestamente a su engrandecimiento, asumiento el reto que nos ha impuesto el avance tecnológico y las exigencias de orden estratégico que han demandado de nosotros un mayor profesionalismo y creatividad".

Las grandes obras no se efectúan en una jornada, sino que son el fruto de largos años de esfuerzos, sacrificio y dedicación, y el prestigio que hoy sustenta nuestra institución es debido a ese trabajo perseverante y anónimo, tanto de nuestra generación como de las que nos precedieron, anotó luego.

Finalmente prometió llevar estas preciadas condecoraciones con legítimo orgullo, "que nos comprometen a seguir trabajando con renovado esmero, cortesía, disciplina y mutuo respeto por el continuo progreso de nuestra gloriosa Marina de Guerra".

Al término de la ceremonia, el Regimiento Naval desfiló ante el monumento a Grau y frente a los distinguidos jefes condecorados.

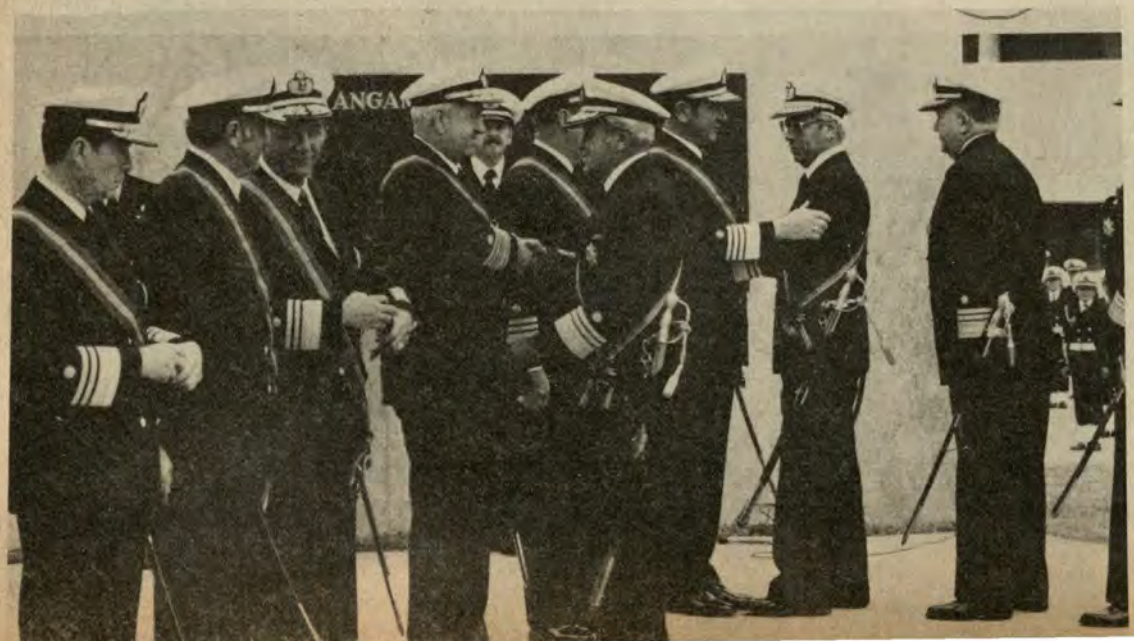

Señores almirantes felicitan a Jefes Navales condecorados con la Orden "Gran Almirante Grau"



Almirante Gerónimo Cafferata Marazzi recibe la condecoración Orden "Gran Almirante Grau" en el Grado de "Gran Cruz Especial"



Vicealmirante Víctor Ramírez Isola recibe la presea de manos del Ministro de Marina

Nombramiento de alumnos Brigadieres del CITEN

Dentro del programa anual de actividades de Formación Naval, se llevó a cabo, el 26 de julio, la ceremonia de nombramiento de brigadieres del Regimiento de Alumnos. Dicha actividad, desarrollada en el Centro de Instrucción Técnica y Entrenamiento Naval fué presidida por el contralmirante Juan Ribaudo de la Torre, Director de este Centro de Instrucción y contó con la asistencia del Sub-Director, oficiales y personal de Formadores Navales.

Este nombramiento reviste gran importancia, ya que con él se confiere a los brigadieres la gran responsabilidad de conducir las actividades castrenses del Regimiento de Alumnos, comprometiéndolos al ejercicio activo del mando, lo cual redundará en un mejor desarrollo de sus virtudes y aptitudes; coadyuvando de igual manera al propósito de forjar futuros oficiales de mar, aptos, no sólo en las diversas especialidades técnicas, sino también como futuros combatientes navales con un alto espíritu naval y una bien cimentada conciencia disciplinaria, dispuestos a desenvolverse plenamente en el riguroso y exigente Servicio Naval.

El más alto cargo que es el de Jefe de Regimiento fue otorgado al alumno T1 Eco. Roger Mandamiento Grados.



Alumnos del CITEN reciben diplomas que los acreditan brigadieres, de manos del contralmirante Juan Ribaudo de la Torre, Director de ese centro de estudios

En reuniones con sus más cercanos colaboradores

Despedida al Almirante Du Bois

El Consejo Superior de Marina, en su sesión del miércoles 24 de Julio, realizó una reunión muy especial para agradecer al Almirante Jorge Du Bois Gervasi la acertada dirección del Consejo, que le tocó ejercer durante dos años y medio, y desearle toda clase de felicidades en el futuro.

A nombre de la Superioridad Naval, el Comandante General de la Marina hizo uso de la palabra y entregó al señor Ministro como presente recordatorio un hermoso cuadro en marco de pan de oro el que contenía, en metal, la imagen y el facsímil del Almirante Grau sobre un fondo de terciopelo azul marino.

Visiblemente emocionado y admirando el presente recibido, el Almirante Du Bois agradeció las palabras del Almirante Cafferata y los buenos deseos y augurios de los señores Vicealmirantes, ofreciéndoles su permanente disposición para colaborar y trabajar en cualquier campo y circunstancias por la Marina de Guerra, institución a la que pertenecerá por toda la vida.



Consejo Superior de Marina despide al almirante Jorge Du Bois y le entrega presente recordatorio

EL PERSONAL DE SU SECRETARIA

El viernes 26, en horas de la tarde, el personal superior, subalterno y civil de la Secretaría del Ministro de Marina, se reunió en la sala de recepción del despacho ministerial para expresar su simpatía y reconocimiento al jefe bajo cuya directas órdenes tuvieron el honor de servir.

El Técnico Supervisor de Segunda Jorge Pasco Villavicencio hizo uso de la palabra ratificando al Almirante Du Bois el aprecio y lealtad de todo el personal de la Secretaría y deseándole toda clase de parabienes en su nueva vida fuera de la institución.

Por su parte el señor Ministro agradeció los buenos deseos de su personal, felicitó al personal subalterno recién ascendido y se despidió de todos y cada uno de los presentes, desde el Contralmirante Francisco Vainstein Borrani, su Secretario General, hasta el grumete menos antiguo, Gru. José Chinen Chinen así como de las secretarias y personal civil en general.



El TS2 Jorge Pasco Villavicencio recibe las caponas por su ascenso, de manos del Ministro



El almirante Du Bois rodeado del personal de su secretaría, posando para "El Monitor"

A bordo del BAP "Villavisensio".

Despedida de COMOPERNAV

Los comandantes, jefes, oficiales y tripulaciones en general, de las cinco fuerzas componentes de la organización de Operaciones Navales, se despidieron oficialmente del vicealmirante Julio Pacheco Concha Hübner, y le desearon éxito y parabienes en su nuevo cargo como Ministro de Estado en el despacho de Marina.

La ceremonia tuvo lugar a bordo de la fragata misilera BAP "Villavisensio", con asistencia de los comandos y estados mayores de las Fuerzas Armadas de Superficie, de Submarinos, Aviación Naval, Infantería de Marina y Fuerza de Operaciones Especiales.

Las palabras de despedida fueron pronunciadas por el Jefe del Estado Mayor de Operaciones Navales, contralmirante Juan Castilla Meza, quien le expresó su profunda gratitud por dejar una flota altamente preparada y hombres de excelente capacidad profesional.

Igualmente, prometió seguir trabajando con dedicación y sacrificio por una Marina de Guerra cada vez más eficiente y poderosa, y destacó que durante los siete meses en que el vicealmirante Pacheco la tuvo bajo su comando, la Fuerza Naval, no obstante las limitaciones presupuestales, ha alcanzado un alto grado de entrenamiento.

El vicealmirante Pacheco Concha, luego de agradecer el gesto, exhortó al personal a mantener la unidad, lealtad y moral institucional, principios que son fundamentales en la Marina de Guerra del Perú.

Seguidamente expresó su satisfacción por el alto nivel profesional y de eficiencia alcanzado por estas poderosas fuerzas operativas, y anotó que ello no se hubiera logrado sin el esfuerzo y dedicación de todos y cada uno de los comandos y tripulaciones, perfectamente preparados para la victoria en caso de guerra.

Precisó que durante el tiempo que tuvo la responsabilidad de dirigir a las Fuerzas operativas, su unica meta fue mantener las unidades de la flota listas para el primer llamado de la patria. Subrayó que esta responsabilidad no hay que dejarla jamás de lado, bajo ninguna circunstancia.

Tras reiterar la necesidad de reforzar la disciplina y la unidad institucional, formuló un llamado de alerta en torno a elementos ajenos a la civilidad y a la democracia, que están al acecho de los organismos tutelares de la nación.

"Ideologías extrañas jamás se enraizarán en nuestro país y en las manos de ustedes, marinos herederos de la gloria de Grau, está evitar que ello no suceda nunca", enfatizó.

Finalmente, acompañado de su Estado Mayor y a bordo de la lancha con insignia de su comando, pasó revista a las unidades de la Fuerza Naval, conformada por destructores antisubmarinos, corbetas y fragatas misileras, submarinos y buques de desembarco, mientras que dos escuadrillas de helicópteros sobrevolaban la rada del Callao en señal de despedida.

Lo propio ocurrió al dejar la "Villavisensio", donde fue despedido por el comandante de esta poderosa unidad de guerra, capitán de navío Dante Matellini Burga. Quince salvas de saludo disparadas por el buque despidieron al alto jefe naval.



Vicealmirante Pacheco Concha exhorta a mantener unidad, lealtad y moral naval



Palabras de despedida a cargo del contralmirante Juan Castilla Meza a bordo del B.A.P. "Villavisensio"

Vicealmirante Pacheco Concha pasando revista a las unidades de la Fuerza Naval.



Escuela Naval del Perú

Juramentación de Cadetes del Primer Año

Durante una ceremonia de ribetes estrictamente navales, el 27 de julio, coincidiendo con el 151° aniversario del natalicio del Gran Almirante Grau, en la Escuela Naval del Perú se realizó la ceremonia de juramentación de cadetes de la Escuela Naval del Perú.

Previamente a este acto, en ceremonia presidida por el Director de la Escuela Naval, contralmirante Eduardo Barragán Schenone, se efectuó la confirmación de cargos, siendo reconocido como Cadete Comandante, el cadete capitán de fragata José Jara Schenone, así como el Cadete Abanderado, Jefes de Compañía y Sección y demás Cadetes Oficiales, a quienes se les hizo entrega de sus repectivos diplomas.

El acto de juramentación de Cadetes del primer año que se efectuó a las 10.00 horas, fue presidido por el Comandante General de la Marina, almirante Gerónimo Cafferata Marazzi, quien estuvo acompañado por el Director del Personal de la Marina, vicealmirante José Carcelén Basurto, el Director de Instrucción, contralmirante Daniel Mariscal Galiano y el Director de este centro de estudios, quien tomó juramento a los jóvenes Cadetes.

El almirante Cafferata, iniciando su discurso expresó: "Resulta sumamente placentero en mi calidad de Comandante General de la Marina, asistir el día de hoy a esta ceremonia de juramentación y entrega de diplomas a los Cadetes del primer año de la Escuela Naval del Perú".

Viene a nuestra memoria -continuó el almirante Cafferata- y también a la memoria del almirante Carcelén aquí presente conmigo, que asistíamos a similar ceremonia realizada hace 38 años, en 1947, en esta querida Alma Mater, lo que es una muestra del proceso generacional de nuestra institución que progresivamente va preparando a sus elementos para que en forma continuada lleguen a los altos mandos como ahora ostentamos el almirante Carcelén y yo. Es el proceso normal de preparación de los futuros oficiales de la Marina".

El día de hoy -añadió- ustedes señores Cadetes del primer año, se han convertido en potenciales Oficiales de Marina y por ello, en herederos de las insignes glorías de nuestro Gran Almirante Grau. Estamos plenamente seguros, agregó, que el sacrificio y la entrega de nuestro Gran Almirante la efectuó dejando una lección a las generaciones venideras, lección que hemos captado los actuales integrantes de la institución de hacerla cada día más fuerte, más poderosa, más respetada y mejor preparada para el cumplimiento de su sagrada misión.

Luego, la más alta autoridad naval exhortó a los Cadetes y Aspirantes a "dar de sí el máximo de esfuerzo en la preparación profesional, en la preparación moral y física que requieren los futuros Oficiales de la Marina de Guerra del Perú. "De vuestra entrega en estos años de estudios dependen vuestro desempeño y vuestra eficiencia en el futuro como Oficiales de Marina, siempre cultivando las virtudes de camaradería, disciplina, respeto al superior y de entrega total al cumplimiento de la misión institucional. Deseo a los Cadetes del primer año recientemente juramentados el mejor de los éxitos en su futura carrera naval".

Finalmente agradeció a los padres y madres de los Cadetes allí presentes por haber entregado a sus hijos al constituirlos en los futuros Oficiales de Marina. "Podéis estar seguros, les dijo, que el esfuerzo que realiza la institución en preparar desde el punto de vista profesional, moral y psíquico es lo mejor que puede adquirir un ciudadano peruano en un centro de instrucción como la Escuela Naval del Perú, y podréis estar seguros también que os entregaremos dentro de unos cuantos años Oficiales eficientemente preparados para asumir con su misión tutelar de defensa de nuestra soberanía y de nuestra integridad nacional.



COMGEMAR entregó diplomas que acreditan como tal a los nuevos cadetes



Cadetes del primer Año: ¡SI, JURO¡

Personal femenino de Grumetes

Se incorporó primer Contingente

La Marina incorporó al servicio activo acuartelado al primer contingente naval de personal femenino de grumetes, tras un año de formación en las especialidades de auxiliares de procesamiento de datos y de oficina, así como telefonistas y recepcionistas.

El Director de Reservas Navales y Movilización, capitán de Navío Isaac Rodríguez, puso a disposición de la superioridad a este nuevo personal femenino de la institución, y dio cuenta de las actividades realizadas durante el ciclo de formación y capacitación.

La ceremonia se realizó en el Ministerio de Marina el pasado miércoles 31 de julio y fue presidida por el Director de Administración de Personal, contralmirante Carlos Valdez de la Torre.

Tras destacar como un hito histórico para la institución naval la incorporación de este personal, el contralmirante Valdez remarcó que la Marina de Guerra del Perú sustenta su existencia en los valores dejados por los héroes más preclaros de nuestra nacionalidad, como el Gran Almirante Miguel Grau.



Personal Femenino: ¡PRESENTE!

Seguidamente, y luego de expresarles su bienvenida, exhortó a las grumetes poner el máximo esfuerzo, sacrificio, entrega y dedicación en sus nuevas funciones, siempre bajo los principios de disciplina y lealtad.

Subrayó que la mujer peruana se ha sumado activa y preponderantemente al desarrollo del país, sin descuidar su rol en el hogar, al lado de esposos e hijos, y que la Marina de Guerra, que no es ajena a esta realidad, en este propósito incorpora a sus filas a un grupo de jóvenes deseosas de servir a su patria.

La ceremonia finalizó con la entonación del Himno de la Marina de Guerra y con un desfile de las grumetes incorporadas.



En histórica ceremonia, contralmirante Valdez de la Torre, recepciona al Primer Contingente Femenino de Grumetes

Jóvenes peruanas se incorporan a la Marina de Guerra deseosas de servir a la patria con entrega y dedicación



Escuela de Reclutas de ENZO

Primera Promoción de Reclutas panameños y segundo contingente naval

Por primera vez en la historia de la Estación Naval de San Lorenzo, juramentó un contingente de treinta nuevos reclutas de la Marina Nacional de Panamá, como parte importante del acuerdo de cooperación mutua firmado entre las Marinas de Guerra del Perú y de Panamá.

La ceremonia se cumplió el 25 de julio en la explanada principal de la Estación Naval de San Lorenzo, donde se dieron cita las principales autoridades representativas de ambas Marinas de Guerra.

Asistió en representación del Alto Mando Naval, el contralmirante Daniel Mariscal Galiano, Director de Instrucción de la Marina; también estuvieron presentes el Comandante de la Marina de las Fuerzas de Defensa de Panamá, capitán de corbeta Jorge Humberto Correa Muñoz, el Comandante de la Estación capitán de navío Luis Bianchi Muñoz, el Jefe de la Escuela de Reclutas, capitán de corbeta Francisco Anduaga y jefes y oficiales de esa dependencia.

Durante la ceremonia también prestó juramento el segundo contingente de reclutas de la Estación Naval San Lorenzo, que al igual que los reclutas panameños cumplieron con el programa de instrucción y adoctrinamiento naval.

Por su parte, los reclutas peruanos, luego de haber culminado satisfactoriamente los cursos teórico-prácticos, serán destinados a unidades y dependencias de la Armada a fin de cumplir con los dos años que estipula la ley que rige el Servicio Militar Obligatorio.

PREMIACION Y ENTREGA DE DIPLOMAS

Al hacer uso de la palabra, el contralmirante Mariscal expresó que la defensa del territorio nacional se mantiene en base al fiel cumplimiento del deber, así como en la práctica de las virtudes de lealtad, obediencia, espíritu de lucha, honestidad y eficiencia en el trabajo; elementos que deben caracterizar a todo recluta naval que lleva el uniforme de la patria.

Luego, al referirse al intercambio de cooperación mutua existente entre las Marinas de Guerra de Perú y Panamá, dijo que significaba un paso decisivo para el engrandecimiento y fortalecimiento de las relaciones de amistad y cooperación entre ambas instituciones.

Posteriormente se otorgaron premios y diplomas a los reclutas de los contingentes navales panameño y peruano que tuvieron actuación destacada durante el curso.

Contingente panameño: Premio de Conducta, grumete Alcides Gonzales Madrid; de Porte Militar, Gru. Félix Antonio Sánchez Valdes; de Tiro, Gru. Ricardo Zapata Diaz. En la Escuela de Cubierta se distinguieron los grumetes Ariel A. Castillo Cortez y Eligio A. García Ríos, mientras que en la de Ingeniería, lo hicieron Ricardo Villanueva Cano y Leonardo Aguilar Ruiz.

Contingente peruano: En Ingeniería los grumetes David Hidalgo Quintanilla y Jesús Camacho Moquillaza y en Cubierta los grumetes Ricardo Moquillaza y Gustavo Pacahuala. El premio de Espíritu Militar, lo obtuvo el grumete Jorge Flores Durand.

También fueron distinguidos en Conducta y Tiro, los grumetes Carlos Bravo Guevara y Vicente López; mientras que en Aptitud Académica y Espíritu Militar recibieron premios los grumetes Teodosio Mori Tarazona, Moisés Torres y Gilberto Nicho Mauricio.

Finalmente, recibieron diplomas de honor los tripulantes destacados en el Curso Elemental de Policía Naval, recayendo en esta oportunidad en los grumetes Rodulfo Reto Herrera y César Robles Meléndez en Aptitud Académica. En igual forma, los grumetes Yarco Solar Gordillo e Hildebrando Suasnabar, destacaron en Espíritu Militar y Tiro, respectivamente.

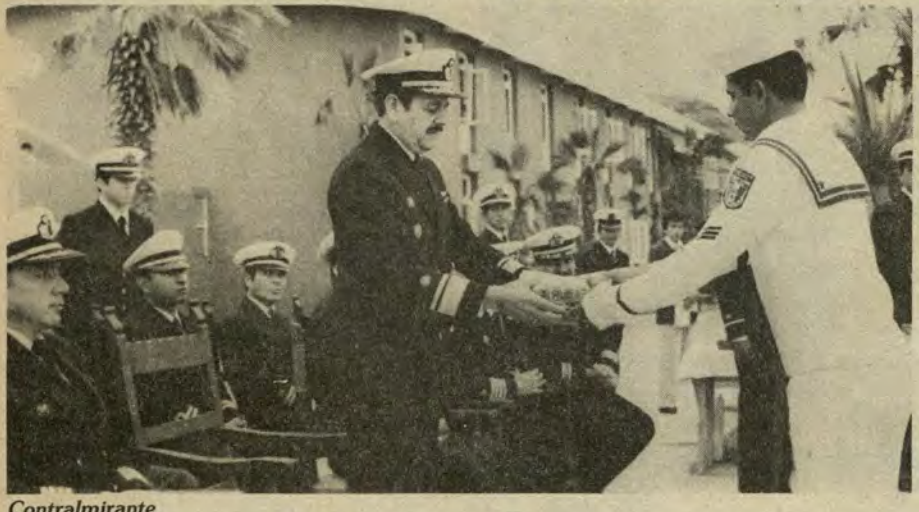

Contralmirante Daniel Mariscal Galiano, Director de Instrucción de la Marina, entrega diploma y presente a grumete de la Marina Nacional de Panamá, durante la ceremonia



Segundo Contingente Naval concluye preparación en la Escuela de Reclutas de la Estación Naval de San Lorenzo

Reconstrucción de la Base Naval del Callao

Importantes obras puso en servicio la Marina de Guerra en la Base Naval del Callao, especialmente defensas ribereñas en el río Rímac, cuyas aguas desbordadas en febrero de 1983 causaron serios daños a sus instalaciones, así como a las del Servicio Industrial de la Marina (SIMA).

La ceremonia inaugural tuvo lugar el pasado 19 de julio y contó con la asistencia del Presidente de la República, arquitecto Fernando Belaunde Terry, del Ministro de Marina, almirante Jorge Du Bois Gervasi, del Comandante General de la Marina, almirante Gerónimo Cafferata Marazzi y del Jefe del Estado Mayor General de la Marina, vicealmirante Víctor Nicolini del Castillo.

También estuvieron presentes el Comandante de la Segunda Zona Naval, vicealmirante Víctor Ramírez Isola; el Comandante de la Base, contralmirante Jorge Novoa Altamirano, así como otros altos jefes y oficiales superiores de nuestra Armada.

Otras importantes obras entregadas fueron un conjunto de nuevos y amplios pañoles, y una extensa y moderna red vial, debidamente asfaltada y señalizada, que enlaza todas las dependencias que reúne el primer complejo naval del país.

En la Base Naval del Callao funcionan el SIMAC, el Centro de Instrucción Técnica y Entrenamiento Naval (CITEN), la Comandancia y Estación de la Fuerza de Submarinos, Estación de Misiles, Dirección de Abastecimientos, Servicio de Salvamento, Policía Naval, y la Fuerza de Operaciones Especiales (FOES).



Amplios y funcionales pañoles fueron inaugurados en la Base Naval del Callao

Tras cortar la cinta que simbólicamente dio acceso a este sistema de vías, el Jefe del Estado, acompañado del Ministro y del Comandante General de la Marina, así como del vicealmirante Ramírez Isola y del contralmirante Novoa Altamirano, realizó un amplio recorrido por estas dependencias, recibiendo las explicaciones del caso de sus anfitriones.

Al término de la visita, el primer mandatario de la nación felicitó efusivamente a la Marina de Guerra del Perú en la persona del Ministro Du Bois, por la concreción de tan importantes y significativas obras.



El Presidente de la República, Fernando Belaúnde, acompañado del Alto Mando Naval, apertura nuevo sistema vial en el primer complejo naval del país

Nuevo edificio y moderno muelle

Inauguración en la Dirección de Hidrografía y Navegación

La Dirección de Hidrografía y Navegación es el organismo encargado de planificar y coordinar las actividades que harán realidad a corto plazo la presencia y soberanía del Perú en la Antártida.

Asi lo afirmó el Ministro de Marina, almirante Jorge Du Bois Gervasi, durante la inauguración del nuevo edificio administrativo de esta Dirección, en Chucuito, acto que contó con la asistencia del Presidente de la República, del Comandante General de la Marina, así como almirantes; altos jefes y oficiales navales y autoridades civiles del puerto.

El Ministro Du Bois anotó que esta importante dependencia desarrolla constantemente trabajos de hidrografía y cartas de navegación, no sólo al servicio de la Marina de Guerra, sino de todo el quehacer nacional ligado al medio acuático, merced al uso de los últimos adelantos de la ciencia del ambiente.

El Jefe del Estado, a su turno, anotó que esta obra se trata de un gran paso adelante de la Marina de Guerra, dada la profunda repercusión que tiene en las obras públicas vinculadas a la hidrografía.

Relacionó la trascendencia del acto con la ceremonia que presidió un día antes en Palacio de Gobierno, al recibir la nueva Carta Geográfica del Perú, que convierte a nuestro país en la primera nación en el mundo que elabora su carta nacional en base a medios electrónicos y sistemas digitales, vía satélite.

El Presidente de la República precisó que este avanzado trabajo, que ha de tener un impacto mayor al que causó en el siglo pasado la Carta de Raimondi, tendrá que ser revalorizado a fondo por la Dirección de Hidrografía y Navegación.



Nuevo edificio en la Dirección de Hidrografía y Navegación de la Marina en Chucuito

El director de esta dependencia, contralmirante Jorge A. del Aguila Sánchez, a su vez, destacó que la dirección a su cargo se halla en una expectante situación de vanguardia en la investigación de las ciencias del medio ambiente, gracias a sus modernas instalaciones y avanzados equipos electrónicos y enlaces vía satélite.

Recordó que la Dirección de Hidrografía y Navegación fue creada el 20 de junio de 1903, y en este sentido ponderó el extraordinario esfuerzo de sus antecesores que, no obstante las limitaciones técnicas de la época, suplieron ello con gran dosis de energía y gran espíritu de trabajo.

Conjuntamente con la inauguración de esta flamante sede, realizada el pasado viernes 19 de julio, se puso en servicio también una explanada y un nuevo muelle alterno, que servirá de apoyo al personal que se moviliza entre tierra y mar.



Funcional muelle que entró en servicio para HIDRONAV y para embarcaciones menores de la flota

En la Comandancia General de Operaciones Navales

Puesto Central de Comando y Control del Teatro de Operaciones Marítimo

Un moderno y bien dotado Puesto Central para el mejor cumplimiento de las funciones de comando y control operacional de las fuerzas que actúen en el Teatro de Operaciones Marítimo, fue puesto en servicio en las instalaciones de la Comandancia General de Operaciones Navales, el jueves 25 de Julio último.

El Vicealmirante Julio Pacheco Concha Hübner, Comandante General de Operaciones Navales, dió la bienvenida al Alto Mando Naval, almirantes y oficiales que asistieron a la ceremonia de inauguración del puesto central expresando su agradecimiento por el apoyo recibido del Alto Mando para poder concretar esta necesaria instalación que venía a cubrir un requerimiento prioritario para estar en condiciones, de alcanzar la alta eficiencia esperada para la exitosa conducción de la guerra en el mar.



Moderno y avanzado ambiente del nuevo puesto central de Comando del TOMA

Luego, el Contralmirante Juan Castilla Meza, Jefe de Estado Mayor de Operaciones Navales, realizó una exposición sobre la configuración y funcionamiento de este centro de operaciones que está constituído por una sala de exposiciones y presentación de planes y datos, y una sala de ploteos, así como de la vital y bien dotada estación de comunicaciones.

Por su parte, el Ministro de Marina expresó su especial satisfacción, calificando de "maravilla" al centro de control, dotado de salas de guerra y de comando, destacando que en ellas se ha tenido el buen gusto de mezclar el confort y la elegancia con lo utilitario.

Tras felicitar a los hombres que manejaron el proyecto, el titular de Marina elevó votos al Altísimo a fin de que este ritmo de calidad y eficiencia se mantenga, desarrolle y se proyecte, sobre todo, sin excepción a las demás dependencias navales. De otro lado, el almirante Du Bois comparó las limitadas condiciones en las que, hace apenas cuatro años, dirigió las operaciones de la Armada durante el conflicto de la Cordillera del Cóndor, en un ambiente habilitado en la Escuela Naval de la Punta.

Finalmente, todos los asistentes visitaron las instalaciones del puerto central recibiendo explicaciones de detalle por parte de los Oficiales del Estado Mayor de Operaciones Navales mientras que los equipos y computadores electrónicos funcionaban para permitir una mayor ilustración.



Amplia y funcional Sala de Ploteos del Teatro de Operaciones Marítimas

Fuerza de Aviación Naval

Inauguro nuevas instalaciones

El Ministro de Marina, almirante Jorge Du Bois Gervasi, destacó que quienes tienen la alta responsabilidad de dirigir a nuestra gloriosa Marina de Guerra se sienten orgullosos por lo bien que se están empleando los pocos recursos que dispone la institución.

Fue al inaugurar, el pasado 25 de julio, una explanada y un nuevo hangar de mantenimiento en la Base Aeronaval del Callao, como acto central del 22° aniversario de la creación de la Fuerza de Aviación Naval.

Que estas modernas instalaciones sirvan de estímulo y acicate para continuar con la difícil y sublime tarea encomendada por nuestra Marina de Guerra, apuntó el almirante Du Bois.

La ceremonia se realizó a las 12.00 horas, con asistencia del Comandante General de la Marina, almirante Gerónimo Cafferata Marazzi; del Comandante General de Operaciones Navales, vicealmirante Julio Pacheco Concha Hübner y del Comandante de la Fuerza de Aviación Naval, contralmirante Augusto Vargas Prada Perales; así como almirantes, jefes y oficiales y del personal subalterno y civil de la Fuerza.



El contralmirante Augusto Vargas Prada Perales, Comandante de la Fuerza de Aviación Naval, en uso de la palabra

Tras reiterar su satisfacción al constatar una vez más que los proyectos del Alto Mando se vienen haciendo realidad, el Ministro destacó que la Fuerza de Aviación Naval se ha constituido en un vital complemento de las fuerzas operativas de nuestra escuadra.

Recordó que la Fuerza de Aviación Naval, creada por la ley 13508, promulgada el 25 de julio de 1963, comenzó a operar con dos modestos helicópteros y que hoy su poderío se ha incrementado con unidades sofisticadas, como aviones antisubmarinos y helicópteros de rescate, exploración y misileros de ataque, al margen de la excelente capacidad profesional de sus dotaciones de pilotos y tripulantes.

La Aviación Naval es una fuerza joven que honra a quienes tenemos el honor de vestir el glorioso uniforme de Grau y de los marinos que se inmolaron el 79, enfatizó.

A su turno, el contralmirante Vargas Prada destacó igualmente el significativo fortalecimiento de esta moderna arma, que día a día se constituye en elemento imprescindible de la Marina de Guerra.

Sus elementos humanos, dijo, se sustentan en la alta preparación que reciben en la Escuela de Aviación Naval y en el apoyo logístico brindado por la Base Aeronaval.

El Comandante de la Fuerza hizo especial mención de la labor que desarrolla el Centro de Mantenimiento, que ha permitido recuperar un avión Focker F-27 y un helicóptero Bell 206, que tenían seis y seis mil 500 horas de vuelo respectivamente, así como la reconstrucción de un avión T-34 Charlie, de entrenamiento, que sufrió un accidente.

Finalmente, al agradecer al Alto Mando por el invalorable apoyo brindado, el contralmirante Vargas Prada renovó la promesa de la Aviación Naval de servir con lealtad y eficacia a la Marina de Guerra del Perú y mantener su gloriosa tradición.



Vista del nuevo Hangar de Mantenimiento de la Fuerza de Aviación Naval

Remodelación de la Plaza "Grau" del Callao

¿Quiénes fueron los gestores del primer monumento al Almirante Grau?

El 13 de enero de 1891, en sesión celebrada por el Concejo Provincial del Callao presidida por su burgomaestre, Dr. Hermógenes Maúrtua Bernales, se acuerda honrar la memoria del Gran Almirante Miguel Grau y de sus heroicos subalternos erigiendo un monumento por acción y colecta pública.

En el curso de la sesión, el Concejo en pleno nombró una Comisión que la presidió el Dr. Maúrtua, acordándose luego encargar al Ministro Plenipotenciario del Perú en Italia, don José Francisco Canevaro a fin de que gestionara dicha obra en este país de vasta trayectoria en el arte escultórico.

El diplomático peruano procedió a tratar con diferentes artistas para la realización de la mencionada obra. El 30 de junio de 1892 remitió tres proyectos de los reconocidos escultores Maccagnani, Bartolini y la Foret. Luego de un amplio debate fue aprobado el proyecto del escultor Bartolini.

En este año, el 2 de abril, había fallecido el Presidente de la República, coronel Remigio Morales Bermúdez. El segundo Vice-Presidente coronel Borgoño, no conociendo la Constitución de 1860, convoca a elecciones generales con los resultados que son de nuestro conocimiento. Asume, pues, el poder don Nicolás de Piérola.

En el año 1896, Piérola invita a don Faustino G. Piaggio Basso para que asuma la Alcaldía del Callao.

Durante su gestión, el señor Piaggio se entera que el monumento al héroe de Angamos se encuentra terminado en Italia y aún no se ha podido traer al Perú ya que dado los acontecimientos suscitados, el Dr. Maúrtua no había podido culminar su gestión para cubrir el valor de la obra.



El Presidente Fernando Belaúnde T. acompañado del Alto Mando Naval, coloca ofrenda floral ante el monumento del Héroe de Angamos

El alcalde chalaco Faustino G. Piaggio, viendo su importancia para mantener palpitante las hazañas de nuestro Gran Almirante, realiza diferentes gestiones y, en su cruzada logra la colaboración de los señores Castagneto, Loero, Nosiglia, Prus, Alvarez del Villar, Schulz, del Cónsul de Inglaterra señor Wilson, quienes cubrieron el importe con el que fue factible traer el monumento y culminar la Plaza al héroe de Angamos y sus heroicos oficiales.

A sólo 16 años de su holocausto, el Callao levanta junto al mar al que tanto quiso, su primer monumento en el país. Aquel día de su inauguración, la Plaza Grau, en la que se habían dado cita cientos de chalacos y limeños, lucía engalanada. El primer Puerto de la República, testimoniaba así, su devoción patriótica al Caballero de los Mares.

Imponente vista panorámica de remodelada Plaza Grau del Callao durante la ceremonia





El paso de los estandartes de las Fuerzas Navales



Con impecable paso marcial, las escoltas de ante el estrado oficial

El paso de la Marina en la gran Parada Militar

Nuestro personal ratificó su preparación, orga

La Marina de Guerra ratificó ante el nuevo Presidente de la República, doctor Alan García Pérez, el poderío de sus unidades y la alta capacidad profesional de su personal que la han convertido en alerta y celosa garante de la soberanía de nuestro "mar de Grau" y de la seguridad nacional.

Fue durante su brillante y marcial participación en la gran Parada y Desfile Militar de Fiestas Patrias, que tuvo lugar el pasado 29 de julio en la avenida Brasil.

El paso de los herederos de la gloria de Grau y de la más pura prosapia naval, también fue admirado por Jefes de Estado extranjeros y representantes de misiones especiales invitadas a la ceremonia de trasmisión del mando presidencial en nuestro país.

Un batallón de infantería de Marina, que lució uniformes iguales a los que usaron los infantes navales en las Batallas de San Juan y Miraflores en la guerra del Pacífico, fue uno de los más aplaudidos por el numeroso público que se dió cita en casi todo lo largo de la citada avenida.

En lugar del uniforme camuflado de combate que regularmente usan, en esta oportunidad una compañía vistió sobrias polacas azules, rematadas con mangas rojas y elegantes pantalones blancos con ribetes en rojo. Completaban su vistoso atavío con gorros adornados con penachos rojiblancos.

También motivó admiración entre los asistentes la exhibición que se hizo de los modernos misiles "Otomat", los más potentes y de más largo alcance en Sudamérica, montados en plataformas especiales al lado de los no menos famosos y letales "Exocet", utilizados con éxito en el conflicto de Las Malvinas.

El agrupamiento naval fue el primero en pasar ante la tribuna oficial, precedido por su grupo de comando, bandas de músicos, y grupos de banderas, pabellones y estandartes.

El primer regimiento incluyó dos b
llones de cadetes de la Escuela Naval
Perú y una compañía de la Escuela Na
nal de Marina Mercante "Miguel Grau"
tanto que el segundo agrupó a dos bat
nes de alumnos del Centro de Instruc
Técnica y Entrenamiento Naval (CITE

A continuación desfiló la infantería
marina y luego un grupo de gallardete
las fuerzas navales, compañías de gua
costas, de la sanidad naval y del serv
militar activo no acuartelado.

El saludo a la máxima autoridad d
nación, así como a los Ministros de E
do, miembros del Poder Judicial, autor
des, cuerpo diplomático y misiones e
ciales invitadas, fue presentado po
Comandante del Agrupamiento Na
acompañado de su Estado Mayor.

Seguidamente tuvieron oportunidad
ver pasar a los cadetes navales, futuros
ciales de marina capaces de comandar
ques y unidades de combate, gracias
experiencia que adquieren durante año

El paso de los gallardetes de las distintas unidades de nuestra Marina de Guerra

El gallardo paso de los cadetes navales fue ent







Con impecable paso marcial, las escoltas de los ...os del Agrupamiento Naval desfilan ante el estrado oficial



Por primera vez desfiló una compañía de Infantes de Marina luciendo uniformes con los que defendieron Lima, en San Juan y Miraflores, en la Guerra del Pacífico.

...paración, organ...ción, disciplina y marcialidad

El primer regimiento incluyó dos bata... llones de cadetes de la Escuela Naval de... Perú y una compañía de la Escuela Nacio... nal de Marina Mercante "Miguel Grau", e... tanto que el segundo agrupó a dos batallo... nes de alumnos del Centro de Instrucción Técnica y Entrenamiento Naval (CITEN).

A continuación desfiló la infantería de marina y luego un grupo de gallardetes de las fuerzas navales, compañías de guarda costas, de la sanidad naval y del servicio militar activo no acuartelado.

El saludo a la máxima autoridad de la nación, así como a los Ministros de Esta... do, miembros del Poder Judicial, autorida... des, cuerpo diplomático y misiones espe... ciales invitadas, fue presentado por e... Comandante del Agrupamiento Naval acompañado de su Estado Mayor.

Seguidamente tuvieron oportunidad de ver pasar a los cadetes navales, futuros ofi... ciales de marina capaces de comandar bu... ques y unidades de combate, gracias a la... experiencia que adquieren durante años de ...ura práctica y férrea disciplina.

Igualmente, en medio de entusiastas ...plausos, desfilaron los jóvenes alumnos del CITEN, pertenecientes a las especiali... dades de motoristas, electricistas, elec... trónicos, maquinistas, sonaristas, mecáni... cos de aviación, etc., verdaderos pilares del mantenimiento y operatividad de las ...nidades de nuestra Marina de Guerra.

De esta forma el arma naval demostró que está perfectamente entrenada para ga... rantizar la soberanía e integridad territo... rial, participar en el control del orden inter... no en estado de emergencias, y en el desa... rrollo de actividades marítimas, fluviales y lacustres, contribuyendo fundamental... mente con el desarrollo socio-económico de la patria.

Así, con esta convicción clara y serena, nuestros marinos desfilaron decididos a cumplir con el deber y las sagradas ense... ñanzas dejadas por el marino más grande que nuestra historia jamás ha conocido: Miguel Grau.



Moderno y potente misil "OTOMAT" despertó admiración del público

El gallardo paso de los cadetes navales fue entusiast... aplaudido



El personal femenino se hizo presente dando nota de marcialidad, belleza y simpatía

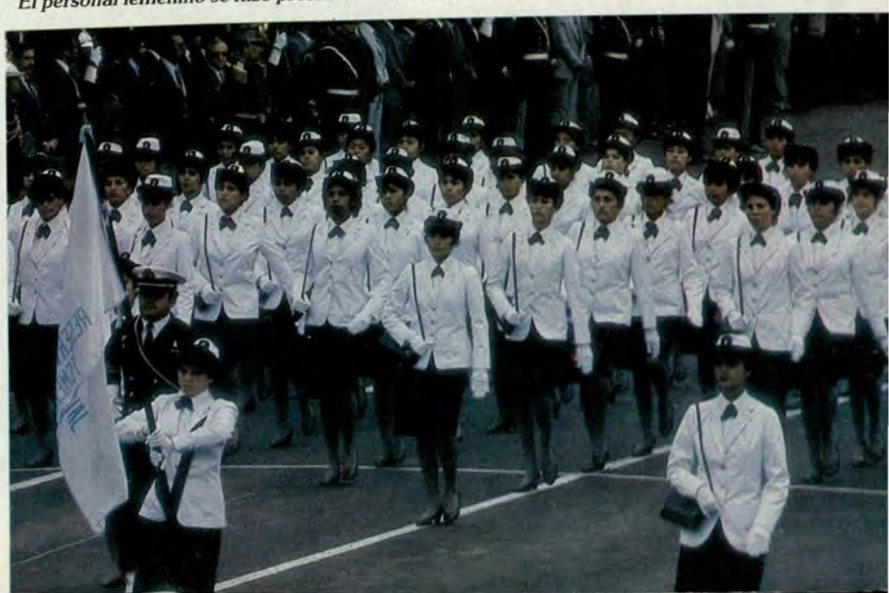

Demostración de eficiencia y poderío

B.A.P. "MONTERO"



A menos de un año de su comisionamiento, el día viernes 5 de Julio, el B.A.P. "MONTERO" lanzó con singular éxito un misil superficie-superficie OTOMAT MK II contra un blanco localizado a más de 120 kilómetros de distancia, empleando un helicóptero que sirvió de guía intermedio con el sistema de teleguía 2.

Certero disparo de misil lanzado por el B.A.P. "Montero" impactó en centro neurálgico de buque "Blanco"



En el ejercicio, que fue conducido por el Comandante de la Fuerza de Superficie Contralmirante Gonzalo Gambirazio Martini, tomaron parte unidades de superficie y aéreas que cumplieron funciones de seguridad, observación y verificación del lanzamiento.

El escenario fue el área de mar frente a las costas del Callao, a una distancia de 150 millas y el Ex-B.A.P. "GUISE" sirvió como blanco de la poderosa y precisa arma.

El B.A.P. "MONTERO" fue íntegramente construído por el Servicio Industrial de la Marina Callao habiendo sido comisionado e incorporado a la Fuerza Naval el 29 de Julio de 1984 el mismo día que, como se recordará, se realizó la gran Revista Naval en la Bahía de Miraflores como uno de los actos centrales del año en que se conmemoró el sesquicentenario del nacimiento del Gran Almirante Grau.

El mortífero misil sale raudo rumbo al blanco

El éxito alcanzado en este lanzamiento. que es el segundo de OTOMAT MK-2 aparte de otros dos del Misil Exocet MM-38 todos los cuales dieron perfectamente en el blanco, corrobora una vez más el alto índice de preparación y capacidad de nuestras Fuerzas Navales para cumplir con la misión asignada a la Marina de Guerra y, por lo tanto, todos los peruanos debemos tener la confianza de que la soberanía, integridad territorial y la libertad y seguridad de los ciudadanos están plenamente garantizadas por sus Fuerzas Armadas.

El Comandante del buque capitán de navío Jorge Hesse Ramírez y su eficiente dotación demostraron en esta forma la excelente construcción de buques y capacidad de instalación de equipos altamente técnicos que con todo éxito realiza los Servicios Industriales de la Marina.

A bordo de un helicóptero de la aviación naval observaron el ejercicio el Comandante General de la Marina y el Comandante General de Operaciones Navales.

Apadrinada por el Almirante Du Bois y Señora

Se inauguró Plaza Grau en Pisco

Con asistencia de numerosas personalidades y en un marco imponente de belleza, colorido y júbilo, fue inaugurada la más grande Plaza Grau en el país. La ceremonia se efectuó en Pisco y así se perenniza, una vez más, la memoria del Caballero de los Mares, Gran Almirante Miguel Grau.

La develación de la placa recordatoria, situada al pie del monumento erigido al insigne héroe, estuvo a cargo del titular de Marina y de su esposa, Teresa Freund de Du Bois, el 6 de julio último.

Asistieron al acto conmemorativo el Comandante General de la Marina, almirante Gerónimo Cafferata Marazzi; el alcalde de la Provincia, Alberto Casavilca E.; el Director General de Intereses Marítimos, vicealmirante Víctor Silva Santisteban Magni; el Jefe de Armas de la Plaza, coronel FAP. Hernán de Sousa Peixoto; el Capitán de Puerto, C. de F. Enrique Pizarro Monteza y otras autoridades civiles y militares.

Durante la ceremonia de inauguración el almirante Du Bois expresó: "La Marina de Guerra del Perú con sus poderosas Fuerzas Navales se mantiene lista para defender en nuestras aguas el territorio patrio". Asimismo relevó las virtudes profesionales, ciudadanas y personales que fueron norma de vida del Caballero de los Mares, recordando que durante la Guerra del Pacífico el Gran Almirante, sólo con el "Huáscar" impidió la invasión de la patria. Finalmente, a nombre de la Marina de Guerra, el Ministerio expresó su reconocimiento al Concejo Provincial de Pisco, por haber levantado tan bella y monumental plaza, la que puede ser considerada la más grande en su género en todo el país.



El Ministro de Marina, almirante Jorge Du Bois Gervasi señora, develaron placa en flamante Plaza Grau de Pisco

En el Centro Médico Naval se inauguró nuevo Local de Instituto

Investigación de enfermedades tropicales

Con la asistencia del Presidente de la República, arquitecto Fernando Belaunde Terry, el 4 de Julio fue inaugurado en la sede del Centro Médico Naval, el local del Instituto de Investigación de Enfermedades Tropicales, construído con la cooperación conjunta de las Marinas de Guerra de los Estados Unidos de América y el Perú

En el acto estuvieron presentes el Alto Mando Naval, el Embajador de los Estados Unidos de América, el Director de Sanidad Naval y el representante del Director de Sanidad de la Marina de los Estados Unidos, al igual que altos jefes y oficiales de la Marina y representantes de las Sanidades del Ejército y de la Fuerza Aérea.

La ceremonia se inició con la ejecución de los Himnos de los Estados Unidos y del Perú, y luego un capellán naval bendijo el referido local, a cuyo término hizo uso de la palabra el Director de Sanidad de la Marina, quien dijo que: "La Marina de Guerra del Perú, se enorgullece de haber concebido la creación de una entidad como el Laboratorio de Enfermedades Tropicales, obra precursora en el pensamiento de quienes consideran fundamental la investigación para el desarrollo de los pueblos. Resaltó el "amplio sentido de apoyo que siempre brinda el Alto Mando Naval, puesto que este Laboratorio es una realidad de resultados palpables que compromete nuestra gratitud. Posteriormente agradeció a la Marina de Guerra de los Estados Unidos de América, por la amplia cooperación demostrada.

Luego, el Embajador de los Estados Unidos en el Perú, David Jordan, se refirió a la importancia del nuevo laboratorio que tendrá repercusiones a nivel mundial, puesto que las investigaciones que se hagan en él beneficiarán a las poblaciones de otras zonas tropicales del planeta.



Fachada de la nueva sede del Instituto de Investigación de Enfermedades Tropicales

A su turno, el Ministro de Marina expresó: "Todos conocemos del padecimiento de nuestra población selvícola debido a la gran cantidad de extrañas enfermedades, cuyo origen se desconoce y su curación no se ha logrado; conciente de esta difícil situación, la Marina de Guerra del Perú y la Marina de Guerra de los Estados Unidos de América suscribieron en Washington en noviembre de 1983 un convenio por el cual las Sanidades de ambas Marinas se dedicaban al estudio de las enfermedades tropicales".

Posteriormente el Almirante Du Bois agregó: "El inicio de las actividades del local que hoy inauguramos permitirá complementar con equipos más modernos y variados y con mayor cantidad de laboratorios el trabajo que se inició en la misma selva peruana.

Finalmente, el Sr. Ministro, solicitó al Presidente de la República declarar inaugurado el local del Instituto de Investigación de Enfermedades Tropicales.

El Presidente Belaunde expresó que para él era sumamente grato declarar inaugurado el local de este Instituto, resaltando a su vez la mutua cooperación entre los gobiernos del Perú y los Estados Unidos de América.

Antes de terminar, el primer mandatario destacó el esfuerzo que realiza la Marina de Guerra del Perú, en materia de sanidad en el oriente peruano. El Presidente recordó diversos pasajes de sus contínuos viajes a bordo de buques de guerra de la Marina y dejó constancia de que él había sido testigo de excepción de la labor esforzada y eficiente de las tripulaciones de los buques de la Fuerza Naval de la Amazonía, que prestan auxilio y asistencia médica a las poblaciones ribereñas de los ríos de esta región.



Vista interior de las modernas instalaciones del Instituto

En el Centro Médico Naval se inauguró

Moderna Clínica Geriátrica

Como una merecida retribución a quienes dieron los mejores años de sus vidas al servicio de la Institución, contribuyendo con su desarrollo y grandeza, la Marina de Guerra del Perú puso en servicio una moderna clínica geriátrica en el Centro Médico Naval "Cirujano Mayor Santiago Távara", el viernes 19 de julio último, en ceremonia que contó con la asistencia del Presidente de la República.

El titular de Marina, al hacer uso de la palabra, destacó este esfuerzo institucional orientado a proporcionar, dentro de las limitaciones presupuestales conocidas, ayuda y cuidado a quienes dieron lo mejor de sí en bien de nuestra gloriosa Marina de Guerra y nuestra patria.

La clínica, que funcionará a partir de setiembre próximo, totalmente equipada y dotada de ambientes y equipos especializados para el tratamiento de pacientes de la tercera edad, dispone de 36 camas para hospitalización, consultorios externos, tópico, estación de enfermeras, sala de estar y un jardín de esparcimiento.

En la construcción del edificio se han aplicado las más modernas técnicas que se emplean en centros de este tipo, es decir fáciles accesos, rampas, pasamanos, etc.

Igualmente cuenta con todas las comodidades que exigen pacientes que requieren de cuidados especiales a causa de su edad avanzada.

Al final de la ceremonia, tras servirse un vino de honor, el Presidente de la República hizo pública su felicitación al almirante Du Bois Gervasi por la concreción de tan loable acción de solidaridad humana.



Confortables y modernos dormitorios para los pacientes



Avanzados equipos médicos permiten adecuada y eficiente atención



Amplia panorámica permite apreciar la moderna y sobria arquitectura del Centro Geriátrico

En el distrito de San Borja

Inauguración del Nuevo Liceo Naval "Almirante Guisse"

El Presidente de la República, Arquitecto Fernando Belaunde Terry, dando inicio a un programa de inauguraciones de importantes obras realizadas por la Marina de Guerra del Perú, inauguró el viernes 19 de julio en San Borja, el Liceo Naval "Almirante Guise".

La ceremonia se inició con la entonación del Himno Nacional. Luego, el Director General del Personal de la Marina y Presidente del Consejo Superior de Bienestar, vicealmirante José Carcelén Basurto, a través de su discurso expresó su satisfacción al ver culminada la construcción del Liceo Naval "Almirante Guise", "proyecto -dijo- que tendrá gran repercusión en el futuro, tanto para los jóvenes y los niños de hoy presentes, así como los que vendrán después". "Estamos orgullosos -ratificó- de haber contribuido con un grano de arena en la búsqueda de un Perú mejor".

El vicealmirante Carcelén, al término de su discurso, invitó al Presidente de la República, al Ministro de Educación y al Alto Mando Naval para la develación de las placas recordatorias; en una de ellas está grabado un párrafo de la última carta que el Almirante Grau escribiera a su esposa, señora Dolores Cavero de Grau y en la cual se refiere a la educación de sus hijos. Previamente, la directora del plantel, Elsa La Rosa de O'Brian y el Presidente de la Asociación de Padres de Familia, capitán de navío Eleodoro Rouillón izaron el pabellón nacional.

El titular de Marina, luego de leer un fragmento de la carta del héroe de Angamos, de sentido y profundo significado, expresó: "Este es un fragmento, señor Presidente, de la carta en la cual nuestro Almirante Miguel Grau expresara su última voluntad a su esposa, doña Dolores Cavero de Grau y en la cual se refiere específicamente a la educación de sus hijos".

"La Marina de Guerra del Perú -continuó- ha hecho de ese deseo un mandato y de esa expresión un lema; de ahí que ha dado especial prioridad a la educación de los hijos de todo su personal. El Alto Mando Naval ha querido siempre, que los hijos del personal de la Marina de Guerra del Perú. tengan mayores oportunidades de educación de las que tuvieron sus padres".



Los principales beneficiados, los niños, en la ceremonia inaugural del Liceo Naval "Almirante Guise".

Añadió luego el almirante Du Bois: "La inauguración a la que hoy asistimos, y a la que Ud. nos ha hecho el alto honor de asistir, es pues, la culminación de un antiguo anhelo: construir un colegio que contenga todos los adelantos que la instrucción moderna exige y que a la vez está concebido para que el alumno acuda a él con toda comodidad. Creemos que, con este local estamos dando bastante para lograrlo y estamos seguros que el profesorado, en el cual tenemos especial confianza, proporcionará, con su comprensión y capacidad, el resto que falta para alcanzar lo mejor para nuestros hijos. Pero la puesta en servicio de este local tiene además un objetivo adicional de gran importancia pues ello permitirá que los hijos de nuestro personal subalterno cuenten con un nuevo Liceo "Clavero", ubicado en el local que deja el Liceo "Guise". Con ello completamos tres locales para hijos de personal subalterno, el de Ventanilla para las familias domiciliadas en el cono norte, el de "Germán Astete" y Avenida Venezuela para el resto de personal".

Culminando su discurso, el Ministro de Marina felicitó y agradeció en su nombre y del Comandante General de la Marina, al Presidente y miembros del Consejo Superior de Bienestar y al Director y oficiales de la Dirección de Bienestar por el enorme esfuerzo desplegado para alcanzar la excelente obra.

El Primer Mandatario al dar por inaugurada la obra expresó: "Felicito a la Marina de Guerra por este magnífico aporte a la educación porque las primeras lecciones las da la escuela misma, el ambiente que aquí se crea es lo que se ha querido trasmitir a la juventud en esta gran composición arquitectónica". Al respecto, el Presidente rememoró las frases de un célebre filósofo: "La arquitectura es el juego brillante, correcto y magnífico de los volúmenes bajo la luz". Finalmente felicitó al Alto Mando Naval y a los miembros del Consejo de Bienestar de la Marina por la magnífica obra realizada.



Complejo administrativo y funcionales Aulas

Alto Mando da gran impulso

Notable incremento en Casas de Servicio por nuestro personal

Prosiguiendo su amplia política de bienestar dirigida a su personal, tanto superior como subalterno, la Marina de Guerra hizo entrega de las Casas de Servicio de la Villa Naval de San Borja para oficiales y del conjunto residencial "Angamos", para personal subalterno compuestos por 16 y 56 departamentos, respectivamente.

Las ceremonias fueron realzadas con la asistencia del Presidente de la República, arq. Fernando Belaunde Terry, del Alto Mando Naval, almirantes y altos jefes y oficiales de la Armada, así como del personal seleccionado para ocuparlas, de acuerdo a concurso.

Esta acción, obra del Consejo Superior de Bienestar de la Marina, tiene como finalidad otorgar comodidad y bienestar a numerosas familias de oficiales y personal subalterno que cumplen servicio en Lima y Callao, además de contribuir a solucionar en parte el problema del déficit de viviendas que afecta al personal de la institución.

El Jefe de Estado, tras develar una placa recordatoria, hizo la entrega simbólica de los 16 departamentos de la Villa Naval San Borja en la persona del capitán de fragata Luis Mendoza Ramírez.



Departamentos entregados al personal superior en San Borja



Estos departamentos forman parte de la quinta etapa del programa y disponen de dos y tres dormitorios, closet empotrado, dos baños, sala, comedor, cocina, patio y jardín.

En el segundo caso se trata de cinco modernos edificios ubicados en la intersección del Paseo de la República y la avenida Angamos, zona preferencial de fácil acceso a los medios masivos de transporte.

Cuentan también con dos y tres dormitorios, sala-comedor, cocina, hall, baño y áreas comunes para jardines interiores.

Personal subalterno también disfruta de cómodos departamentos

Casas de Servicio

Plana Mayor y Menor en Zorritos

El jueves 18 de julio, el Alto Mando Naval viajó especialmente a Zorritos para inaugurar las nuevas casas de servicio construídas con miras a proporcionar facilidades de vivienda para el personal de dotación de las Patrulleras de costa que serán asignadas permanentemente a la zona norte con base en ese puerto.

El conjunto habitacional para Oficiales consta de siete departamentos de tres dormitorios y cuatro alojamientos en dos casas para solteros así como una cafetería y casino de recreo.

En cuanto al personal subalterno, se han inaugurado siete casas que se adicionan a las construídas anteriormente.



Conjunto habitacional para oficiales en Zorritos

Señora Teresa Freund de Du Bois

Presidenta de "Stella Maris" agradece a "EL MONITOR"

En carta remitida al Director de Informaciones, C. de N. Carlos Ponce Canessa, la Sra. Teresa Freund de Du Bois expresa su agradecimiento a la labor de difusión que lleva a cabo la revista "El Monitor" respecto a las acciones que la Junta Directiva de la Asociación "Stella Maris" realiza, tendientes a cumplir con sus fines y propósitos en el ámbito del personal de la Marina de Guerra y de sus familiares.

Asimismo solicita la publicación del Balance del Ejercicio Económico ejecutado por la Junta Directiva de dicha Asociación. Firma el Balance la Sra. Freund de Du Bois, Presidenta saliente y la Sra. Matilde Gaige de Pacheco, Presidenta Entrante.

Señor
Capitán de Navío
Carlos Ponce Canessa.
Director de la Revista
"EL MONITOR"
Ciudad.-

De mi consideración:

Tengo el agrado de dirigirme a Ud. señor Capitán de Navío, para hacerle llegar mi más sincero agradecimiento por el constante apoyo recibido de la Revista "EL MONITOR" que tan acertadamente dirige, para la difusión de las acciones que la Junta Directiva de la Asociación "STELLA MARIS" que me honro en presidir, realiza tendientes a cumplir con sus fines y propósitos en el ámbito del personal de la Marina de Guerra y de sus familiares.

Asimismo, y como un último pedido antes de finalizar mi gestión, solicito a Ud. tenga a bien publicar el Balance del Ejercicio Económico ejecutado por la Junta Directiva de esta Asociación.

Hago propicia esta oportunidad señor Capitán de Navío. para renovar a Ud. los sentimientos de mi especial consideración y estima personal.

Muy Atentamente,

TERESA FREUND DE DU BOIS



Señora Teresa Freund de Du Bois, Presidenta saliente de la Asociación "Stella Maris", en la que desarrolló abnegada y fecunda labor.

ASOCIACION DE ASISTENCIA SOCIAL
"STELLA MARIS"

BALANCE

AL 25 DE JULIO DE 1985

ACTIVO		PASIVO
Banco de Crédito		Capital: 324'796,765.
Cta. Ahorro N° 2942987-12	2'788,496.	
Cta. Corriente N° 1237151-0-09	14'815,365.	
Caja Chica	28,211.	
Mutual Naval		
Cta. Ahorro N° 013192-G	537,653.	
Valores Negociables		
Certificados en dólares 23,681.80 (a 12,800 soles por dólar)	303'127,040.	
Cuentas por cobrar		
Promae	3'500,000.	
TOTAL:	324'796,765.	324'796,765.

Lima, 25 de julio de 1985

Teresa Freund de Du Bois
Presidenta Saliente

Matilde Gaige de Pacheco
Presidenta Entrante

Convención de Ginebra establece las condiciones

Los inculpados por terrorismo no son prisione

En las últimas semanas, diversos medios de prensa han acogido y divulgado opiniones con relación a la situación legal de los procesados por delito de terrorismo, originándose un debate en torno a su tratamiento como "presos políticos", "prisioneros de guerra", etc. Cabe precisar que han sido los propios inculpados de terrorismo los que han reclamado este tratamiento y que sus organizaciones son las que se han encargado de difundir estas absurdas pretensiones.

Con la finalidad de mantener cabalmente informados a sus lectores y proporcionarles los elementos de juicio necesarios para poderse formar una opinión adecuada sobre este tema, "El Monitor" cumple, en esta oportunidad, con divulgar los principios que rigen para el trato de los "prisioneros de guerra" establecidos en los convenios de Ginebra, sobre la humanización de la guerra, y que se encuentran vigentes en la actualidad.

La ética de la guerra

Los pueblos, para dirimir sus conflictos, han apreciado asumir y conjugar reglas, principios y procedimientos para resolver las pretensiones en disputa.

El desarrollo del derecho internacional es palpable ejemplo y realidad del recurso que la humanidad ha demostrado a este respecto y desde la Antigüedad.

Con el advenimiento del Cristianismo, su mensaje de paz también alcanzó a reducir los daños innecesarios que se producían en las guerras. Instituciones, usos y costumbres en los pueblos cristianos medievales, tales como "la tregua de Dios", "la paz de Dios" y el asilo en iglesias y monasterios mitigaron la violencia, racionalizando el uso ético de la fuerza.

A partir del siglo XIX corresponderá a Suiza, estado con vocación secular por la neutralidad en los conflictos europeos, asumir la iniciativa para reducir los sufrimientos en las guerras.

Se ha reconocido el gran efecto que para ello tuvo el escritor suizo HENRI DUNANT en su libro "Un recuerdo de Solferino", libro que conmovió a la opinión pública internacional de ese entonces, y cuyos efectos fueron la creación de la Cruz Roja Internacional y la suscripción de la "Convención para el mejoramiento de los Heridos de los Ejércitos en Campaña de 1864.

Las Convenciones de Ginebra

Debido al impulso del Gobierno Suizo, en los últimos ciento veinticinco años los Gobiernos se han puesto de acuerdo para suscribir los principios que deben respetarse durante las guerras.

En la producción de los Convenios de Ginebra, pueden distinguirse cinco etapas:

- La de origen, con la suscripción de la referida Convención de 1864, que consignaba elementales reglas que los Estados se comprometían guardar durante sus conflictos, fundamentalmente referidos al tratamiento de los heridos en las guerras terrestres.

- La ampliación a los heridos en guerra marítima y modernización de la primera Convención, que se consignan en el Convenio de Ginebra de 1906.

Las experiencias de la Primera Guerra Mundial influyen en actualizar, en esta tercera etapa, los Convenios anteriores; suscribiéndose dos en 1929. Uno relativo a los heridos en combate y el otro que consignaba un estatuto para el tratamiento de los "prisioneros de guerra", asumiéndose el concepto que el combatiente de una fuerza militar, una vez derrotado o rendido, no debe ser considerado como un criminal, sino un enemigo que ya está incapacitado para volver a combatir por su patria, y como tal debe ser entonces custodiado y al finalizar el conflicto debe ser repatriado.

- Sigue, luego, la Segunda Guerra Mundial, la que adiciona diversas experiencias sobre métodos y medios de guerra totalmente nuevos, sin precedentes. En esta cuarta etapa, la Conferencia Diplomática de representantes de gobiernos desarrolla leyes internacionales de rigor obligatorio para los Estados contratantes. La Conferencia se realiza de abril a agosto de 1949, y culmina con la suscripción de cuatro Convenios de Ginebra, todos de la misma fecha, el 12 de agosto de 1949:

- el primero para mejorar la suerte de los heridos y enfermos en las fuerzas armadas en campaña;
- el segundo para mejorar la suerte de los heridos enfermos náufragos de las fuerzas armadas en el mar;
- el tercero, relativo al trato de los prisioneros de guerra y,
- el cuarto, relativo a la protección de personas civiles en tiempo de guerra.

- En nuestros días, la experiencia de numerosos conflictos ocurridos en los últimos cuarenta años, han influido en revisar los Convenios de Ginebra vigentes, habiéndose iniciado desde 1974 Conferencias de Representante de Estados, con el auspicio del gobierno suizo, con la finalidad de perfeccionarlos. Hay actualmente en el debate intergubernamental, dos Protocolos, que una vez aprobados se adicionarían a los Cuatro Convenios vigentes ya referidos.

¿QUIEN ES UN "PRISIONERO DE GUERRA"?

Cabe precisar, con claridad, que los Convenios de Ginebra sólo se aplican en caso de guerra declarada que surja entre dos o más de los Gobiernos suscriptores de dichos Convenios. Esto es obvio, no puede pretenderse que un Estado no suscriptor, se atenga a cumplir o exija la aplicación de lo que no ha querido comprometerse. Y: también, cabe preguntarnos: ¿Sendero Luminoso o el MRTA, han suscrito estos Convenios? ¿Cómo entonces pueden exigir que se les otorgue "status" de prisioneros de guerra?

De otro lado vale asimismo subrayar que los Convenios de Ginebra sólo protegen a personas que tengan las siguientes calidades:

- Que sean miembros de la fuerza armada de un Estado; o miembros de milicias y cuerpos de voluntarios **que formen parte** de la fuerza armada de un país. Este último fue el caso de nuestros ejemplares y heroícos defensores civiles de Chorrillos y Miraflores, en la guerra contra Chile, que sin ser miembros del ejército regular combatieron, murieron, fueron heridos y cautivos, en su calidad de voluntarios que formaron parte de nuestros ejércitos.

- Que sean miembros de milicias, cuerpos voluntarios y movimientos de resistencia, que pertenezcan a un país parte del conflicto, **con tal que cumplan los siguientes requisitos:**

- Que estén subordinados a una persona que se responsabilice de sus actos (como fue el caso de los franceses que siguieron la guerra contra Alemania bajo las órdenes de De Gaulle); que lleven consigo un signo distintivo fijo y susceptible de ser reconocido a distancia (que ni es el caso de los guerrilleros, ni mucho menos el de los terroristas);
- Que lleven sus armas a la vista (que no es tampoco el caso de Sendero Luminoso, que ataca con sorpresa por el anonimato de sus miembros), y
- Que se ajusten en sus operaciones a las leyes y costumbres de la guerra. Esto es, que combatan al enemigo reconocido, que no atenten contra civiles que no toman parte en el conflicto, que no sentencien a muerte a prisioneros sin juicio previo por tribunal competente, etc.

Precisamente lo que los terroristas en el Perú no hacen; ya que atentan contra policías y civiles, y mediante sus "juicios populares" degüellan a humildes campesinos frente a sus familiares y vecinos aterrorizados.

...os de guerra

De otro lado, los Convenios de Ginebra han establecido que a los "prisioneros de guerra" sólo son competentes de su juzgamiento los Tribunales Militares. Y este no es el caso en el Perú. Los terroristas están procesados por tribunales civiles, no pueden ser pues prisioneros de guerra".

LAS CONDENAS INTERNACIONALES AL TERRORISMO

La comunidad internacional de naciones ha condenado reiteradamente al terrorismo; entre otros instrumentos jurídicos internacionales merecen subrayarse: el Tratado de México del 28 de enero de 1902, sobre Extradición y Protección contra el Anarquismo; la Convención Policial de Buenos Aires de 1920, sobre Procedimientos para la Defensa Social y Vinculaciones Policiales; la Convención de Ginebra, del 16 de noviembre de 1937, para la Prevención y Represión del Terrorismo; el Tratado de Derecho Penal Internacional de Montevideo, del 19 de marzo de 1940; la Convención de Tokyo, del 14 de setiembre de 1963, sobre Infracciones y demás actos cometidos a bordo de las Aeronaves; etc.

Cabe también referir la definición que adoptó el Comité Jurídico Interamericano de la OEA: "Los actos terroristas constituyen un ataque al individuo, a la sociedad en la cual éste vive, al Estado al que pertenece y a la comunidad internacional de la que forma parte".

Puede, entonces, deducirse que estamos ante el más brutal de los delitos que la historia de la humanidad registra. Su abominación ha sido denunciada y sancionada por todas las naciones, y en ningún instrumento jurídico internacional se menciona su calidad de combatientes ni de ampararlos como "prisioneros de guerra".

LA LEY PERUANA

La Constitución de 1979, que rige en la actualidad, en el artículo 109 señala expresamente que el terrorismo no es delito político, y por tanto sus autores son extraditables si hubieran fugado del país. Concepto constitucional peruano que definitivamente zanja el problema de equivocarse con respecto al terrorismo, para pretender asimilarlo a la figura del "prisionero de guerra" o del "preso político".

Finalmente, cabe abundar subrayando que en las revisiones que actualmente se vienen realizando sobre los Convenios de Ginebra, se ha dejado expresa constancia que no amparan a los causantes de disturbios interiores y tensiones internas, motines y actos de violencia. Que si bien no se hace explícita mención al terrorismo, vale identificarlo como consignado en dichas frases.

No se puede, pues, pretender aplicar lo inaplicable.

UNITAS XXVI en el Perú

El martes 30 de Julio arribaron al Callao las unidades de la Marina de Guerra de los Estados Unidos de América que, conjuntamente con el grupo de entrenamiento peruano participaron en las Operaciones UNITAS XXVI que se realizará en el Mar de Grau entre el 02 y el 07 de agosto.

Aparte de las actividades profesionales que deberán cumplirse en la mar, se llevaron a cabo una serie de conferencias y simposiums sobre temas navales operativos y administrativos así como un nutrido programa de actividades protocolares, sociales, deportivas, culturales y turísticas que se han iniciado el martes 30 y finalizarán el sábado 10 de Agosto con el zarpe de las Unidades Norteamericanas con rumbo al sur para proseguir con la etapa de UNITAS correspondiente a Chile.

Asimismo el martes 30 llegó por vía aérea la Banda UNITAS, la que es muy conocida en nuestro medio por sus coloridas y bien logradas interpretaciones musicales que año a año ofrecen en el país durante el período que llevan a cabo las operaciones UNITAS.

En esta oportunidad actuarán en las ciudades de Chiclayo, Piura e Iquitos. Del mismo modo efectuarán presentaciones en el Puericultorio Pérez Araníbar, Hogar Clínica San Juan de Dios y en centros educativos de la capital.

El martes 30 se presentó en el Club "Contramaestre Dueñas" y al día siguiente lo hizo en el Centro Naval San Borja siendo muy aplaudida en ambas actuaciones.



Vicealmirante Willy Harm Esparza, COMOPERNAV, recibe placa recordatoria del Comandante de la F.T. 138, contralmirante Richard Ustick



Pitazo inicial del encuentro de foot ball entre equipos de los G.T. peruano y norteamericanos de UNITAS XXVI

LEONCIO PRADO, Heroico oficial de la Marina de Guerra

Todos los peruanos, desde niños, lo asociamos a nuestro recuerdo por aquel gesto postrero de patriótica y serena altivez al ordenar al enemigo su propia ejecución, pero son contados quienes saben que Leoncio Prado fue un veterano marino, que a los 13 años ganó en combate la clase de guardiamarina, y mucho menos que el grado de Coronel no le fue concedido por el Perú, sino por Cuba, cuando el país caribeño luchaba por sacudirse de la dominación española.

Esta rara transposición, que nos ha acostumbrado a ver al Héroe de Huamachuco como soldado, debido probablemente a la poca biografía que se conserva, viene a colación al conmemorarse el 102 aniversario de su inútil fusilamiento por los chilenos durante la Guerra del Pacífico, el 15 de julio de 1883.

En efecto, la mano que movió la cucharilla en los tres golpes convenidos con el pelotón de fusilamiento para ordenar la descarga mortal, fue la misma que operó con destreza cordajes y amarras de la "Amazonas", cuando al mando de Villar y aún adolescente se embarca en la escuadra peruana para unirse a la flota chilena en la lucha emancipadora de América.

Moreno, de nariz aguileña y mirada enérgica, Leoncio Prado murió como vivió, con nobleza y arrogancia, gallardía y valentía.

Aventurero, poeta y guerrillero, en 1867 se halla en compañía del almirante Tucker explorando nuestra Amazonía y seis años más tarde salta a Miami y de allí a Cuba. Posteriormente desembarca en China y recorre luego la India, Arabia, Egipto, Palestina, Rusia, Italia y Bélgica.

Nació el 23 de agosto de 1853 y fue hijo del Coronel Mariano Ignacio Prado. En 1859 ingresa al Colegio Guadalupe y tres años después es admitido como soldado en el Regimiento "Lanceros de la Unión", donde obtiene el ascenso a cabo.

Las desavenencias con Pezet lo ponen al lado de su padre en el pronunciamiento revolucionario de 1865 en Arequipa.

Más tarde, en plena guerra con España, los acontecimientos se desarrollan en las costas chilenas y hacia allá se embarca imbuído de la fiebre libertaria que poseyó a todos los peruanos y americanos en la epopeya de emancipación de la península ibérica.

Las acciones en la "Amazonas" deciden su futuro: será marino, y cuando la fragata se pierde en Punta Quilqué, pasa a otro buque y combate en Abtao al lado de Moore, Tizón, Grau, Palacios, Aguirre, Ferré, y otros tantos peruanos que más tarde, como él, se inmortalizaron por la patria.

Abtao no fue definitivo y la guerra continuó. Llega el 2 de mayo de 1866 y Leoncio Prado está a bordo del "Tumbes" y el destino le reserva la dicha de ver el triunfo y el abandono definitivo de la escuadra española de nuestras aguas y de todo el Pacífico Sur.

Posteriormente ingresa a la Escuela Militar Naval con el grado de alférez y va a la Amazonía con la expedición oceanográfica de Tucker.

Tras regresar a Lima, y con el grado de Teniente Segundo, la Marina lo envía a los Estados Unidos para estudiar ingeniería. Era 1873 cuando abandona los estudios y pone su espada a disposición de los criollos cubanos que luchaban por liberar su isla del yugo colonial.

Por su valor en primera línea, Cuba le otorga el grado de Coronel y así se traslada a Kingston para embarcarse en el "Moctezuma", que luego captura en plena travesía, el 7 de noviembre de 1876. Rebautizado "Céspedes", el buque se convierte en la primera unidad de la armada cubana.

A su mando enrumba a Haití y, tras burlar el cerco de naves españolas, recala en costas centroamericanas. Empero, acosado luego por tres poderosos navíos, incendia el buque y gana a nado playas hondureñas.

El Presidente Marco Aurelio Soto lo acoge, pero vuelve a los Estados Unidos ante la imposibilidad económica de ayudar a Cuba. En estas circunstancias tiene conocimiento de la capitulación cubana.



El héroe Leoncio Prado

Llevado por su afán aventurero y por sus principios libertarios las Filipinas lo tienen a su lado en su guerra de emancipación.

Naufraga y es desembarcado en China, donde inicia un prolongado peregrinaje por los mares del este y sur de Asia, Africa, Europa y la Rusia de los Zares.

Al darse inicio la guerra con Chile, su padre, el Presidente del Perú, le encarga la

(Pasa a la pág. 50)

En julio recordamos grande

Si el mes de mayo fue pródigo en la conmemoración de hechos que enaltecen a la Marina de Guerra del Perú como la proeza memorable del capitán de navío Juan Noel, la epopeya de los combates del 2 de Mayo, de Iquique y de Pacocha, y la hazañosa acción de la lancha "Independencia", en el presente mes de julio se evoca acciones de singularísima importancia que jalonan con brillantez nuestra historia patria, al plantar nuestra Marina de Guerra hitos gloriosos que nos llenan de orgullo.

Ocurrió el 6 de julio de 1879. Protagonista de la hazaña fue la cañonera peruana "Pilcomayo", el buque más pequeño de las dos escuadras que se enfrentaban, que bajo las órdenes del capitán de fragata Carlos Ferreyros, llevó a cabo una campaña atrevida, llena de pericia y muy efectiva. Al respecto, dice el ilustre historiador venezolano Jacinto López: "La "Pilcomayo", un buque de madera de apenas 600 toneladas y cuatro millas de andar, el buque más débil del Perú, desafiaba el poder de la escuadra chilena, haciendo una audaz y feliz incursión en Arica y Tocopilla... pasó por Iquique... arribó a Patillos... trece lanchas que había en puerto a las cuales incendió y echó a pique. Las fuerzas chilenas no opusieron resistencia alguna. Reconoció luego dos buques mercantes, uno de los cuales era inglés, chileno el otro con bandera de Nicaragua y patente falsa. Ferreyros lo incendió. Antes permitió a cuantos se hallaban a bordo que se trasladaran a tierra. El mismo día 6, a las 11 de la mañana, la "Pilcomayo" siguió al Sur, fue perseguido por el "Blanco Encalada" hasta la mañana del día siguiente que el "Blanco" desistió de ella. La osada y afortunada excursión de la "Pilcomayo" causó -dice el escritor venezolano- honda impresión de asombro y humillación en Chile. La frágil cañonera peruana había puesto en irrisión el poder de la escuadra chilena; había probado que su dominio del mar era cuestionable; se había burlado de los buques del bloqueo pasando imponentemente por Iquique y llegando hasta casi Cobija, es decir que había ignorado con heroico desdén el señorío de los blindados que en Antofagasta y en Iquique se habían erigido en dueños absolutos de todas aquellas aguas; había ejercido actos de guerra a la vista de las fuerzas chilenas, las que había reducido a la inacción a pesar de sus cañones". Hasta aquí

La fragata "Pilcomayo"



Voló y hundió al crucero chileno "Loa"

Acción del alférez AP. Carlos Bondy, testimonio del ingenio, coraje e intrepidez del marino peruano

Uno de los episodios más significativos que registra la historia de nuestra Marina de Guerra, testimonio del ingenio, la intrepidez y el coraje de los marinos peruanos, lo protagonizó el alférez de fragata Carlos Bondy Tellería durante la infausta Guerra del Pacífico, al volar y hundir al crucero chileno "Loa" en la rada del Callao.

Este hecho se produjo hace 105 años, un 3 de julio de 1880, cuando la escuadra chilena mantenía bloqueado el puerto con la impunidad que le daba la inmolación del Gran Almirante Miguel Grau y el cautiverio del "Huáscar" ya que, mientras el glorioso monitor y su bravío comandánte se enseñoreaban de esta parte del Pacífico, ningún buque del invasor intentó acción similar alguna.

Tras el desastre de Angamos, los marinos peruanos, sin buques disponibles y ante la impotencia de combatir contra la armada chilena, aplicaron toda su pericia profesional, ingenio y espíritu combativo. Tiempo atrás ya venían experimentando con trampas marinas explosivas para hacer frente al enemigo, que cada vez más cerraba su vigilancia en la bahía chalaca.

La intensión era engañar y volar cualquier buque principal de la flota invasora y ello lo logró el alférez Bondy secundado por dos marinos paiteños. Fue a través de un balandro cargado con 200 libras de dinamita, disimuladas hábilmente con una provisión de víveres y objetos atrayentes para la codicia de la marinería sureña.

El velero de Bondy, fingiendo intentar romper el bloqueo, atrajo la atención de la dotación del "Loa", en servicio de ronda ese día. Su comandante Juan Guillermo Peña, ordenó inmediatamente su captura y abordaje.

Al verlo repleto de víveres de todo tipo, dispuso abarloar la pequeña nave y trasbordar el botín a su buque, sin sospechar que bajo el último saco de comestibles un resorte habría de accionar el detonador de la potente carga de dinamita. A las 6 de la tarde, una violenta explosión sacudió la bahía y partió prácticamente en dos al buque chileno, que en apenas escasos cinco minutos se fue al fondo del mar, llevándose consigo a su comandante y 119 tripulantes.

Esa tarde Chile perdió una valiosa nave, además de abundante provisión y pertrechos, así como dos modernos cañones Armstrong de 152 mm., destinados al blindado "Blanco Encalada".

Si bien el alférez Bondy y sus acompañantes salvaron la vida al huir previamente en un bote, nueve marinos peruanos habían muerto antes para que esta misión tuviera éxito.

En efecto, en el primer ensayo realizado, la primera carga explotó antes de tiempo y segó la vida del alférez de fragata Gil Cárdenas y de ocho marineros.

Bondy, Cárdenas, el capitán de navío Leopoldo Sánchez, el alférez de fragata Decio Oyague y el ingeniero Manuel Cuadros, fueron los primeros torpedistas que tuvo la Marina de Guerra del Perú, inscribiendo ellos otra página de lustre en su brillante historial.

e hazañas navales peruanas

la narración histórica hecha por un conocido y galardonado historiador venezolano, quien no escatima elogios a la campaña de nuestra cañonera "Pilcomayo", que puso muy en alto el valor de nuestros hombres de mar.

Otro pequeño a la vez que grandioso buque peruano, el "Huáscar", que en galana frase del Patricio Bustamante y Rivero: "Se hizo relámpago bajo el impulso de su audacia", cubre de gloria al mes de julio de 1879.

Otro historiador extranjero, y por ende imparcial, el italiano Tomás Caivano, dice lo siguiente: "En el mes de julio la actividad del "Huáscar" fue verdaderamente tan vertiginosa como feliz. El diez de dicho mes entra como un rayo en el puerto de Iquique que bloqueaban... se lanza contra éste (el "Matías Cousiño") que captura y en la imposibilidad de llevárselo determina echarlo a pique. Pero noble y generoso siempre, el Comandante del "Huáscar", repugnándole derramar una sangre que puede economizar, aunque sea enemiga, da orden, a la tripulación del buque condenado a salvarse... Pasan once días y el 21 de julio, el "Huáscar" entra en el puerto chileno de Carrizal, se apodera de tres barcos chilenos... Pasan dos días más, el 23 el "Huáscar" captura en alta mar el mejor transporte chileno, el "Rímac", que llevaba a bordo tres compañías de caballería enemiga (300 hombres) con muchas vituallas y una gruesa suma de dinero. El "Rímac" era transporte armado. El "Huáscar" se convirtió en poco tiempo en una dolorosa pesadilla para los capitanes chilenos. El terror que rodeaba su nombre contuvo las superiores fuerzas del enemigo".

Otro historiador, el chileno Luis Langlois, que precisamente por ser de Chile es inatacable de favorecer nuestra causa, escribe: "Por lo que dejamos narrado, puede observarse que nuestra escuadra, a pesar de su notable superioridad, se mantenía a una defensiva deprimente, mientras la peruana tomaba una enérgica y provechosa ofensiva... La responsabilidad cayó igualmente sobre quienes la merecían y sobre algunos inocentes... El Ministro (de guerra) fue apedreado al entrar al Senado y durante la sesión Vicuña Mackenna lo vejó sin caridad".

También es conocido que el Presidente chileno, escribió a su Ministro de Campaña: "La interpretación del Senado y las escenas vergonzosas acaecidas con motivo de la pérdida del "Rímac" me han dejado la convicción de que nunca debimos comprometernos en la guerra".

En este mes también se recuerdan los combates de La Pedrera, efectuados el 11 y 12 de julio de 1911, sobre el río Caquetá, destacándose nítidamente la acción de la cañonera comandada por el teniente 1° Manuel Clavero; y el triunfo para las armas peruanas sobre las colombianas, al vencer la "América", de nuestra Marina de Guerra, a la colombiana "Cashuera".



El legendario "Huáscar"

A mayor abundamiento, con júbilo patriótico recordamos aquel 27 de julio de 1834, fecha en que nació en Piura, el Gran Almirante Miguel Grau, cuya genialidad heroica supo certeramente sintetizar Raúl Porras Barrenechea al decir: "Grau fue y será el símbolo del Perú, el héroe peruano por excelencia, porque tuvo, entre sus virtudes cardinales algunas que eran suyas, como brote milagroso del genio heroico -salud, fortaleza, tenacidad, prudencia, robustez del cuerpo y del alma-, y otras que eran la impronta de nuestro espíritu y nuestro sino y cristalizaron en su mezcla de bravura y nobleza, en su humildad y ternura para el niño o para el enemigo, en su incapacidad para la violencia destructora y la saña vandálica, y sobre todo, en su peruanísima lección de vencer sin odio y de perder con honra".

Entrevista al Ministro de Marina Jorge Du Bois G.

Viene de la pág. 11

guración del "Amaru Mayo" embarcación producto del esfuerzo excepcional del SIMA. La especial satisfacción expresada por el Presidente, creo que fue el mejor premio para la gente que la hizo realidad. Cubierta también la selva de Madre de Dios, la acción cívica debe orientarse a las poblaciones de los ríos menores en la Amazonía para lo cual requieren embarcaciones adecuadas. Creo también que la acción cívica debe programarse para hacerse más regular y continuada y ampliarla a otros servicios, inclusive transporte de carga y pasajeros, en líneas de itinerario, en especial en los ríos fronterizos: la mejor forma de crear verdaderas fronteras vivas. Después de todo, así lo hizo el Mariscal Castilla en 1854 cuando estableció una línea de vapores, con lo que logró, a través de la Marina de Guerra, la conquista de nuestra selva.

11.- Existen factores desconocidos de las negociaciones que se realizaron en el Ecuador, posteriores al enfrentamiento en la Cordillera del Cóndor. ¿Podría Ud. sin menoscabo de la seguridad nacional, mencionar algunas?.

R.- Efectivamente, las negociaciones de Huaquillas y Aguas Verdes se llevaron, por lo delicado del asunto, con la mayor confidencialidad y exclusivamente en el campo castrense. Los integrantes de todas las comisiones, tanto de Ecuador y Perú cuanto de los países garantes, eran miembros de las Fuerzas Armadas. Me tocó a mí, por disposición expresa del Presidente de la República, representar a mi país. Por Ecuador, lo hizo el almirante Sorroza, un caballero de quien guardo excelente recuerdo y que ocupaba la Presidencia del Comando Conjunto. Tengo documentación bastante completa sobre ese tema y, cuando el momento sea más propicio, pienso escribir y publicar algo al respecto. Sin embargo, es bueno recordar que la única misión, repito, la única misión que llevamos los Jefes militares designados por los países en conflicto y por los garantes era el lograr las condiciones necesarias que evitaran nuevos enfrentamientos. Y justamente, estábamos impedidos de discutir problemas a fondo, de manera que todo debía reducirse, como se hizo, a una solución de tipo militar. El acuerdo a que se llegó con los representantes de los garantes fue el que cada país comunicaría a ellos la ubicación que adoptarían las respectivas tropas y donde nos comprometeríamos a permanecer. Los representantes estudiarían estas posiciones y si consideraban que con ellas no había peligro de enfrentamientos darían por solucionado el asunto. Y así fue. El Perú se comprometió a mantenerse en la vertiente oriental de la Cordillera del Cóndor y el Ecuador a retirarse hasta cuatro puntos que los identificó con coordenadas geográficas, todos ellos ubicados en la vertiente occidental de dicha cordillera, dentro de los 78 Kms. no demarcados aún. Los garantes consideraron las propuestas de ambos países,garantía suficiente de paz y aprobaron los documentos. Creo que no se equivocaron pues hasta la fecha no se ha producido dificultad alguna en la zona y espero que esa paz, lograda después de arduas negociaciones, sea duradera por el bien de ambos países.

12.- A su juicio, ¿cuál sería la forma para que nuestro vecino del norte culmine la total fijación de los hitos en la parte que falta demarcar en nuestra frontera, para que puedan evitarse controversias?

R.- A través de los países garantes. Tengo el convencimiento que si hay buena voluntad de Ecuador y Perú, y creo que en la actualidad la hay, la discrepancia existente entre ambos países puede ser solucionada con la intervención de los países garantes y con el apoyo de la tecnología moderna para deslindar con absoluta claridad el fallo de Bras Diaz de Aguiar, que fue reconocido por ecuatorianos y peruanos en acta debidamente firmada por ambas partes. Creo que esta discrepancia debe solucionarse lo más pronto posible e iniciar un programa conjunto de desarrollo de la zona que consolidará la amistad de dos países hermanos y favorecerá la integración de nuestros pueblos.

13.- ¿Qué exhortación y mensaje daría a las nuevas generaciones del personal naval que se integra a la Institución?

R.- Al asumir la Comandancia General de Marina el 1° de Noviembre de 1981, expresé en el correspondiente mensaje, que ahora sintetizo, que para cumplir la elevada misión que la Constitución nos asigna, la Marina debía fortalecer los dos pilares fundamentales en que se sustenta: el alistamiento de sus Fuerzas que se logra en base a la entrega generosa de la totalidad de nuestros esfuerzos y la moral de sus hombres que se mantendrá rindiendo culto a la disciplina, haciendo que el respeto sea mutuo entre superior y subalterno, elevando el nivel de bienestar en nuestro personal y fomentando la unión indisoluble entre sus hombres. Y terminaba diciendo que si esos dos pilares en que se sustenta la Marina tienen el privilegio de estar cimentados en la tradición de heroismo y gloria que nos legó el Gran Almirante y la pléyade de héroes navales, entonces podríamos sentirnos orgullosos, que contamos con todas las condiciones para edificar la más noble, firme y sólida Institución tutelar de la patria. Hoy, cuatro años después, mantengo invariable ese mensaje a los hombres que tienen la gracia de seguir en la Institución para continuar haciendo grande, fuerte y respetada a nuestra querida Marina de Guerra.

14.- ¿Una palabra de despedida, señor Almirante?

R.- Mi agradecimiento más profundo a todo el personal de la Marina por el apoyo que he recibido siempre de él para el mejor cumplimiento de todas las tareas que se me asignaron y mis deseos más sinceros para que continúe el desarrollo y progreso de la Institución, objetivo que estoy convencido se alcanzará teniendo en cuenta la altísima calidad personal y profesional de los almirantes que conforman el Alto Mando Naval y el Consejo Superior de Marina, así como la capacidad profesional e institucionalismo de cada uno de los hombres, que, unidos todos, hacen esa gloriosa Institución que es la Marina de Guerra del Perú. Muchas gracias.



"In situ", recorriendo e inspeccionando las obras a las que el Titular de Marina estuvo activamente abocado: el éxito coronó estos esfuerzos.

B.A.P. "PISAGUA"

El día 12 de julio se llevó a cabo la celebración del II Aniversario del Afirmado del Pabellón Nacional del B.A.P. "Pisagua". El acto contó con la presencia del Comandante de la Fuerza de Submarinos, Calm. Gustavo Barragán Schenone, jefes y oficiales de diferentes unidades y dependencias. Destacó la eficiencia del personal que conformó la dotación inicial de este moderno submarino.





CUGEMAR

Con la asistencia del personal naval y civil, se celebró el 12 de julio en el Club "Contramaestre Dueñas", el 17 aniversario del Cuartel General de la Comandancia General de la Marina. En la foto apreciamos el entusiasmo y amistad que enmarcó el almuerzo de camaradería, culminando así la serie de actividades deportivas y conmemorativas programadas para la fecha.

B.A.P. "SANTILLANA" Y B.A.P. "VELARDE"

En el marco de las actividades celebratorias del aniversario del afirmado del Pabellón Nacional de las corbetas misileras B.A.P. "Santillana" y B.A.P. "Velarde", se realizó el 25 de julio en el Club "Dueñas" un emotivo acto conmemorando esta fecha. En la foto apreciamos al C. de N. Juan Freire Roncagliolo, Comandante de la División de Corbetas Misileras, acompañado por los Comandantes de ambas unidades, C. de F. Ramón Márquez y C. de F. Pedro Vásquez así como por jefes, oficiales y dotaciones de los buques.





B.A.P. "BOLOGNESI"

Al celebrarse un aniversario más del afirmado del Pabellón del destructor B.A.P. "Bolognesi", se ofrecieron diferentes actividades, las que culminaron el 22 de julio -día central- en el Club "Contramaestre Dueñas" con un vibrante evento deportivo, tal como apreciamos en la foto, entusiastas miembros de la dotación forcejean con el tradicional "nudo de guerra".

B.A.P. "SAN LORENZO"

El B.A.P. "San Lorenzo" cumplió su cuarto aniversario. Por tal motivo se realizó el 19 de julio una misa de campaña en la explanada de la Estación de Submarinos. La ceremonia estuvo presidida por el Comandante del buque, Tte. Pedro León Jimeno y asistió la dotación en pleno. Posteriormente, el Comandante reseñó la trayectoria de esta unidad recordando que el Pabellón Nacional fue afirmado en el puerto de Belmon Vegesac (Alemania) el 18 de julio 1981 y fue incorporado a la Marina de Guerra del Perú en diciembre del mismo año.

GAMOTEx



TEJIDOS IMPORTADOS Y NACIONALES

¡VISITENOS !

OFRECEMOS A NUESTRA DISTINGUIDA CLIENTELA:
CASIMIRES, LANILLAS, GABARDINAS, SEDAS, GASAS,
ALPACAS, VILLELAS, RETACERIA POR KILOS ; ETC.

... CREDITOS INMEDIATOS .....

AV. RAFAEL ESCARDO 605-MARANGA
TELF. 524356

PAPELERA NACIONAL S.A.

PAPELES, CARTONES, CARTULINAS
NACIONALES E IMPORTADOS
UTILES DE ESCRITORIO,
UTILES ESCOLARES,
CUADERNOS.

LUISA BEAUSEJOUR 2450 - CHACRA RIOS (ALT. CDA. 24 AV. VENEZUELA)
CENTRAL TELF. 311005 : 321694 ~ 327986 ~ 234470

NAVALGRAMA





RELATIVO A LA EPOPEYA

PLATANO

BARCO PEQUEÑO Y SIN CUBIERTA

DIRECCION DE INFORMACION DE LA MARINA

ARMA BLANCA LARGA Y CORTANTE

DENOTA NEGACION

PARTE MAS ALTA DE UN MONTE

1ra Y 5ta VOCAL

APOCOPE DE SANTO

QUINTA NOTA MUSICAL

PERTENECIENTE AL OCEANO

HUECO VACIO

SORPRENDER Y HACER PRISIONERO A UNA FUERZA MILITAR

ENAMORACION

UN UNA (plural)

MASCARA EN (Inglés)

GACAHUETE

CABELLO BLANCO JUNTAR

PATRIA O LUGAR DE NACIMIENTO

PEGAR

COMPAÑIA

1ra VOCAL

HOY EN DIA LOS TIGUOS PERUANOS

APOCOPE DE TANTO

TIERRA MUY LLANA Y RASA

EMBROLLO

FAMILIA O TRIBU

HUMOR QUE FLUYE DE LOS TUMORES

3.1416

ENVASE (Inglés)

INSTRUMENTO PARA AFERRAR BUQUES

SIGNIFICA CONTRA

INTERJ. PARA HACER ANDAR A LAS BESTIAS

EMBARCACION LIGERA A VELA Y REMO

ORGANO DE LA VISTA

BARCO FILIPINO QUE TIENE UNA CAMARA ALTA A POPA

JOTA





M.#7

¿ DESEA UD. EFECTUAR MEJORAS EN SU VIVIENDA ?

¡ ACUDA A NOSOTROS !! .....

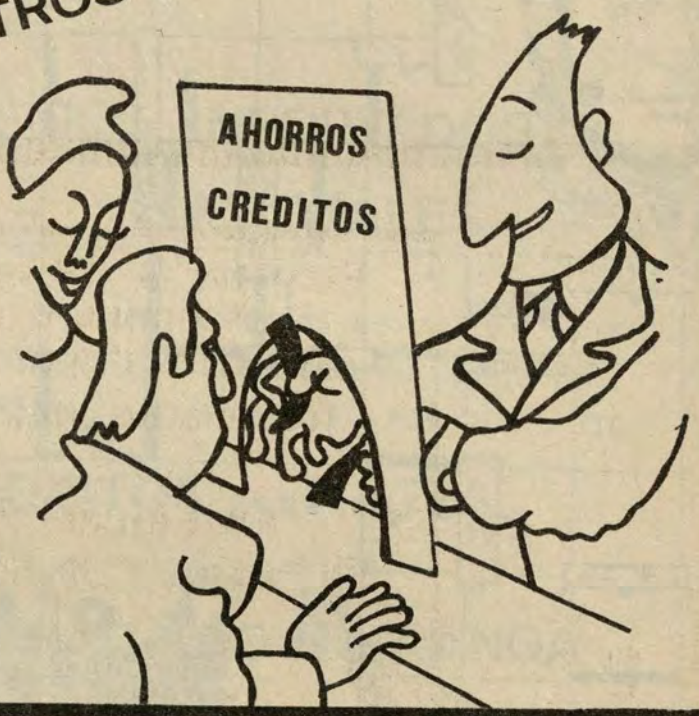

TAMBIEN OTORGAMOS

PRESTAMOS PARA :

- CANCELACION O AMORTIZACION DE DEUDA POR ADQUISICION DE VIVIENDA.
- CONSTRUCCION.
- AMPLIACIONES.
- TERMINACION DE VVDA.
- CUOTAS INICIALES.

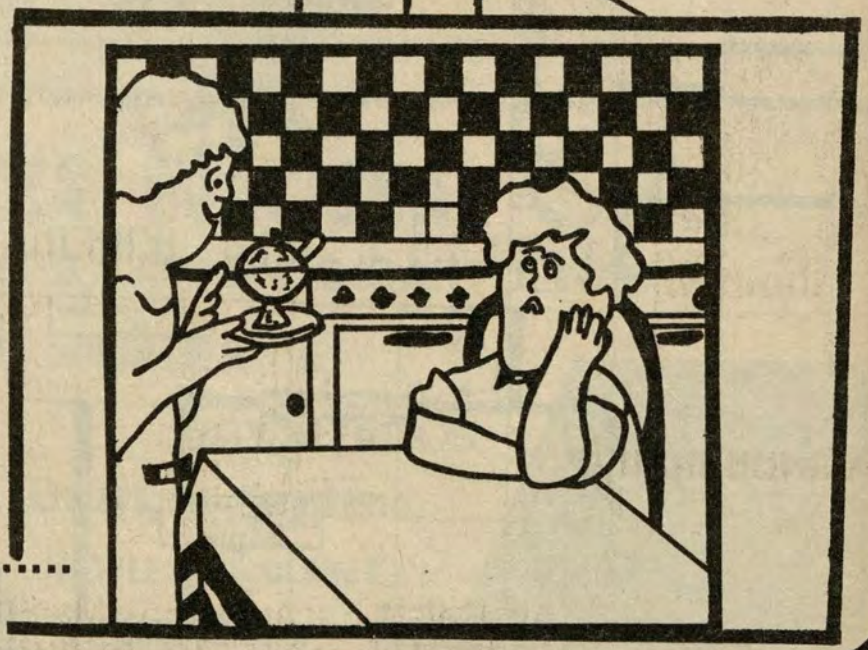

¡ VISITENOS !.....

EBC

apag

ASOC. PRO-VIVIENDA ALMIRANTE GRAU
AV. RAFAEL ESCARDO 665 MARANGA.

PRESTAMOS EN 48 HORAS PARA
LOS MIEMBROS DE LA
MARINA DE GUERRA
NO COBRAMOS COMISION DE ESTUDIO.

MONTO MAXIMO : S/ 15'
INTERES : 52.5 %

CUOTA MENSUAL POR CADA
MILLON DE SOLES : S/ 85,417

GARANTIA : 15 AÑOS DE SERVICIO A LA MARINA



mutual naval

AMCV Y CAJA DE AHORRO Y PRESTAMO PARA VIVIENDA

MAS SERVICIO EN MENOR TIEMPO

Av. Rafael Escardó 665 - Maranga
Teléfonos: 515742 - 517849

FOTOCRONICA



La Asociación Stella Maris, que preside la Sra. Teresa Freund de Du Bois, realizó exitosamente el 3 de julio último, el tradicional Café Cultural de los primeros miércoles de cada mes, amenizado por conjuntos folklóricos regionales, así como por los ganadores del concurso de marinera a nivel nacional. La reunión se llevó a cabo en las instalaciones del Centro Naval de San Borja.



Con la finalidad de conocer la organización y funcionamiento de la Dirección de Bienestar de la Marina, el Comandante de la Marina de las Fuerzas de Defensa de Panamá, capitán de corbeta Jorge Humberto Correa Muñoz, visitó esa dependencia el 4 de julio. En la vista con el contralmirante Alfredo Arnaiz Ambrosiani, Director de Bienestar.



El contralmirante Carlos Valdez de la Torre haciendo uso de la palabra en el homenaje que la Asociación Pro Marina rindió al Mariscal Castilla, gran propulsor de nuestra Marina de Guerra, el martes 9 de julio.

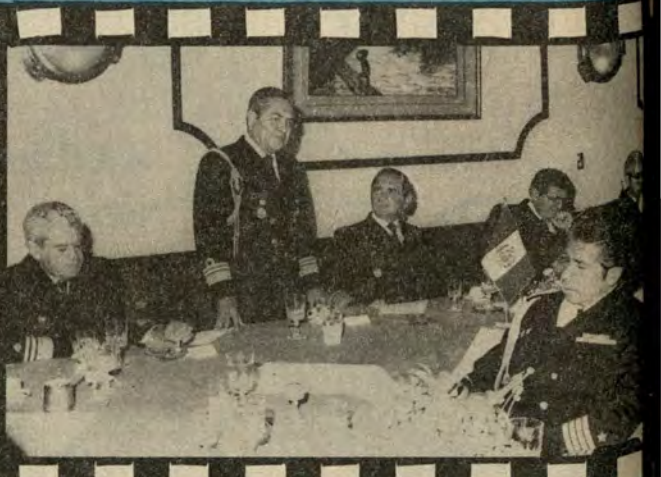

El vicealmirante de la Marina de los Estados Unidos de México, David Cepeda Torres, en su condición de Presidente de la Asociación de Agregados Castrenses de las naciones amigas acreditadas en el Perú, agradece al Comandante General de la Marina, almirante Gerónimo Cafferata Marazzi, el ágape que éste les ofreciera el jueves 11 en el Centro Naval de San Borja.



En sesión solemne, realizada el día 23 de julio en la Sociedad Fundadores de la Independencia, el almirante Jorge Du Bois Gervasi recibió de manos del vicealmirante Jorge Bellina E., Presidente de dicha institución, un plato recordatorio en reconocimiento a su fructífera gestión ministerial.



En homenaje al Libertador Don José de San Martín, los niños de las secciones de inicial y primaria del Liceo "Germán Astete" desfilaron marcialmente el 24 de julio último. En la ceremonia realizada se hizo entrega de diplomas a los niños destacados en los diferentes concursos convocados para la ocasión.

FOTOCRONICA



Una Mesa redonda sobre perros policías fue organizada exitosamente por la Policía Naval, donde asistieron representantes de las Sanidades de las Fuerzas Armadas y Fuerzas Policiales. El certamen se realizó el 4 de julio.



Después de saludar al Pabellón, luego de la ceremonia de cambio de Comando de la Base Naval de San Juan y del Escuadrón Aeronaval No. 31, realizada el 8 de julio, se retiran el Comandante de la Fuerza de Aviación Naval, contralmirante Augusto Vargas Prada, el nuevo Comandante, C. de F. Gino Defilippi, y el Comandante saliente, C. de F. Gustavo Salcedo W.



El Comandante General de la Marina recibió la visita del Comandante de los Centros de Instrucción de la Infantería de Marina de los Estados Unidos de América, general US.MC. G. A. Deegan. El acto protocolar tuvo lugar el 11 de julio último.



Los Ministros de Marina y Aeronáutica, almirante Jorge Du Bois Gervasi y el General del Aire José Zlatar Stambuk, confraternizan al término de la ceremonia realizada en el Parque Reducto N° 2, el 15 de julio último, donde se inauguró el monumento al Mariscal Andrés A. Caceres.



En el Estado Mayor General de la Marina se efectuó el 26 de julio emotiva reunión para felicitar al personal subalterno recientemente ascendido. En la foto, el vicealmirante Víctor Nicolini del Castillo y un grupo de los agasajados.



El Sr. Presidente de la República dirige la palabra a los altos mandos y oficiales del Ejército, Fuerza Aérea y Marina de Guerra, durante el almuerzo que ofreciera a las FF.AA., el día 31 de julio, con motivo de las Fiestas Patrias.

LEONCIO PRADO

Viene de la pág. 40

compra de armas y cumple la comisión llegando el 9 de agosto de 1879 al Callao.

Sin dilaciones viaja al sur y organiza el cuerpo de "Guerrilleros de Vanguardia", batiéndose en el Alto de la Alianza, donde cubre la retirada y hostiga al invasor.

Luego fue jefe de la brigada torpedista de la marina que se estableció en Arica, en la isla Alacrán, hasta que esa plaza fue tomada por los chilenos el 7 de Junio de 1880.

El 21 de julio de 1880 acepta batallar en Tarata y es hecho prisionero cuando no tiene una bala más que disparar. Su acción en esa batalla mereció del chileno Barboza una frase de hidalgo reconocimiento. Al tomarlo prisionero el jefe sureño dijo: "Quiero que mis oficiales se honren con la presencia de Ud. entre ellos".

Libre luego y con el Ejército invasor en Lima, Leoncio Prado se dirige a su Huánuco natal, donde organiza una partida de voluntarios con las que acosa las fuerzas chilenas desde Çanta hasta Chancay.

Cáceres ve en él al jefe que necesitaba y le entrega la responsabilidad de organizar el Ejército del Norte, alcanzando a fuerza de valor y destreza la jefatura del Estado Mayor de la Primera División.

Obviamente no lo sabía, pero la gloria y la inmortalidad lo aguardaban en Huamachuco.

Se bate indomablemente y no rinde su arma. La noche del 13 de julio, con la rodilla izquierda destrozada por una granada, es oculto por sus ordenanzas en una choza.

Dos días después una partida chilena lo descubre y lo conduce al pueblo de Huamachuco. La orden de fusilamiento está decretada y el final cercano.

Con la misma filosofía y estoicismo que tomó la vida se enfrentó a la muerte que ya esperaba, y no se inmuta en absoluto cuando se le comunica la sentencia.

Tras el tercer golpe en la taza de café, la cerrada descarga acaba con el heroico marino y soldado, y lo eleva al altar de la patria, para dignidad y orgullo de todos los peruanos. El héroe tenía 30 años.

José Bonilla gana 5,000 m.

El alumno del CITEN, José Bonilla, llegando a la meta como vencedor absoluto de la dura prueba de los 5,000 metros planos disputada en el Estadio Nacional, como parte del Campeonato Inter-escuelas técnicas de las FF.AA. Dicho evento fue organizado por la Federación Deportiva Militar. Cabe mencionar que recientemente compitió en la república del Canadá y en la heroica ciudad de Tacna. El crédito naval es considerado como uno de los mejores exponentes de esta disciplina deportiva en nuestro medio.



CURTIDURIA "EL PORVENIR" S.A.

vetrix s.a. FABRICA DE CALZADO

FAM
RECORD
"EL HILADO"

PROVEEDOR
VENTAS LIMA S.A.
JOSE DE LA TORRE UGARTE 264
LINCE - LIMA
TELFS. 400158 - 226110 - 405325

NUEVA FORMULA Superfluor Kolynos CON FLUOR ACTIVO

de Kolynos

Campeonato Interpromociones Escuela Naval

En la foto se aprecia el entusiasmo del equipo y de la barra deportiva de la Promoción 1982 al celebrar el magnífico gol conquistado por el alférez de fragata José Ernesto Pardo Figueroa, competencia llevada a cabo en el Centro Naval de San Borja con motivo del Campeonato Interpromociones de oficiales de la ESNA.

Estos alegres pero no menos duros campeonatos se llevaron a cabo en las amplias instalaciones del Centro Naval, el que durante ocho semanas se vio colmado de entusiastas atletas, familiares y niños, estos últimos conformando ruidosas barras de aliento a los diferentes equipos participantes. La camaradería y la unión entre los asistentes fue la nota que destacó durante todas las reñidas competencias.



Celebrando un magnífico gol conquistado por el alférez de fragata José Ernesto Pardo Figueroa

Competencia de Tiro en Homenaje a la FAP.

Equipo de la Marina ganó en individual

El equipo de tiro de oficiales de la Marina de Guerra del Perú ganó la modalidad individual del concurso de tiro "Día de la Fuerza Aérea", efectuado en el polígono de la base Aérea "Las Palmas" el viernes 19 de julio último.

El alférez de fragata, Luis Ríos de la dotación del BAP "Gálvez" totalizó 274 puntos, haciéndose acreedor meritoriamente al trofeo "Fuerza Aérea del Perú". El segundo lugar lo ocupó el capitán de fragata Alfonso Aguero con 269 puntos.

El equipo naval estuvo integrado por los siguientes oficiales: capitán de fragata Alfonso Aguero (269 puntos), capitán de fragata Jorge Bianchi (240), capitán de corbeta Enrique Sanders (263), teniente primero Víctor García (264) y alférez de fragata Julio Ríos (274 puntos).

El certamen por equipos fue ganado por el representativo de la Fuerza Aérea del Perú, y al término de la competencia se sirvió un cóctel entre los tiradores participantes de las Fuerzas Armadas.



C. de F. Alfonso Aguero

Sanidad Naval en tenis

Obtuvo Trofeo Aniversario Sanidad Fuerzas Policiales

En el marco de las actividades del aniversario de la creación de la Sanidad de las Fuerzas Policiales, el representativo de la Sanidad Naval, se adjudicó el Campeonato de Tennis en las modalidades de singles y dobles, obteniendo un galardón para los colores navales.

El evento se realizó el miércoles 3 de julio, con la participación de equipos de las Sanidades de la Marina, Ejército Peruano, Fuerza Aérea del Perú y Fuerzas Policiales.

Durante la fase eliminatoria, el elenco de la Sanidad de las Fuerzas Policiales doblegó a su similar del Ejército Peruano por la cuenta de 3 sets a 0 por equipos.

En la modalidad de singles y dobles, el representativo de la Sanidad Naval, venció al de la Fuerza Aérea del Perú, en un vibrante y emotivo partido por la cuenta de 2 sets a 1.

Se definió el campeonato entre el equipo naval y el de las Fuerzas Policiales, favoreciendo el triunfo al primero con un categórico marcador de 3 sets a 0 en las modalidades de singles y dobles.

El equipo campeón de la Sanidad Naval estuvo representado por el capitán de navío (SN) Oscar Valderrama H. y el capitán de fragata (SN) Jorge Vélez en dobles. En singles, el capitán de fragata (SN) Luis Fernández y el capitán de fragata (SN) Antonio Gárate, respectivamente.

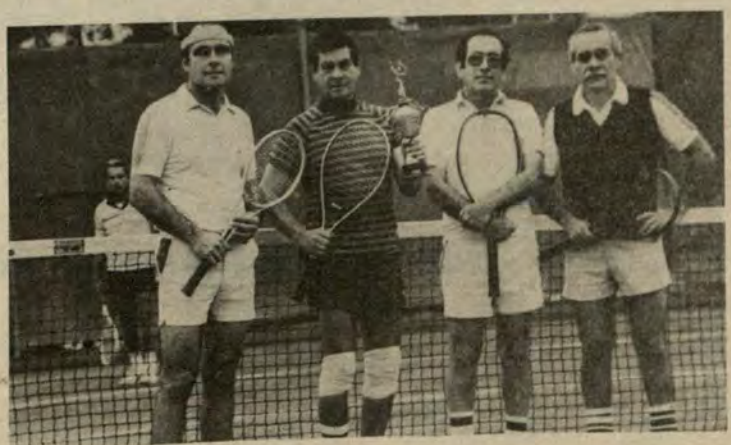

El Equipo de Tenis de la Sanidad Naval luciendo el trofeo conquistado en el torneo de las fuerzas policiales

Campeonato de Fulbito Interno por Direcomar

Con resonado éxito, el viernes 5 de julio se inauguró el torneo de fulbito, promovido por la Dirección General de Economía del Ministerio de Marina, a la que asistió especialmente invitado el destacado jugador de nuestro representativo nacional Jorge Olaechea, quien tomó el juramento de estilo a los participantes.

Asimismo, en mérito al esfuerzo y pundonor demostrado en la defensa de la casaquilla nacional como integrante del seleccionado nacional de fútbol, en representación del director general de economía, el Capitán de Navío José Mimbela Leyva, jefe de la oficina de contratos, hizo entrega de un presente recordatorio al caballeroso jugador Jorge Olaechea.



Equipo de fulbito del Fondo de Seguro de retiro



Vista de la ceremonia inaugural del campeonato

Luego prosiguió el programa con el desfile de los equipos que estuvieron acompañados por lindas y simpáticas madrinas que lucían los colores de sus parciales.

En esta justa deportiva intervienen los equipos representativos de las Direcciones de Contabilidad, Tesorería y Presupuesto, los departamentos de Fiscalización, del FIR, de Administración, de Sistemas y Tránsito Documentario, respectivamente.

El campeonato se disputará en la modalidad de todos contra todos, disputándose la copa "DIRECOMAR", que será para el equipo que haya alcanzado la máxima acumulación del puntaje correspondiente al campeonato 1985.

Torneo de Box en el Club "Grumete Medina"

Con la pelea de exhibición entre los representantes Rudy Calixto Urbina, del BAP "Aguirre" y Félix Calixto Caballero, del Cuartel General de Guardacostas, el 3 de julio se inició el campeonato de box "Marinero Robles", organizado por el departamento de Recreación de la Marina.

El certamen, efectuado en el club "Grumete Medina" contó con la asistencia de más de un centenar de aficionados al deporte de los puños.

El juramento de estilo estuvo a cargo del destacado deportista internacional y campeón latinoamericano OMI Walter Gonzáles, conocido en el argot pugilístico como "Chalaco Gonzáles", quien exhortó a los deportistas a cumplir con honor y lealtad las decisiones de los jueces.

Concurrieron a la fecha inaugural los representantes del BAP "Chimbote", BAP "Bolognesi", BAP "Aguirre", BAP "Diez Canseco", BAP "Eten" y BAP "Villar".

También estuvieron presentes los pugilistas de la Fuerza de Aviación Naval, Estación de Torpedos, Ministerio de Marina, Cuartel de Guardacostas, club "Grumete Medina", Infantería de Marina y otros.



El Jefe de Recreación de la Marina, inaugura el torneo de Box Interdependencias en el CLUDECA

ESNA Campeonó en Torneo de Tiro

El cadete naval Javier Rada, nuevamente confirmó su condición de excelente tirador con pistola, al acumular el máximo puntaje en la modalidad individual, durante la competencia en homenaje a la Fuerza Aérea del Perú, efectuado entre equipos de las escuelas de oficiales de nuestra Fuerza Armada.

Los 273 puntos obtenidos por el crédito naval, en el concurso de tiro con pistola "Capitán Quiñones", reafirma una vez más la calidad del equipo naval en competencias a nivel de la Fuerza Armada.

No podrá faltar en esta ocasión, como en las anteriores presentaciones del representativo naval, la excelente demostración decamaradería y amistad existentes entre los miembros de la Fuerza Armada, confirmada fehacientemente en la realización de este concurso.

La Escuela Naval obtuvo también el primer lugar con 1,273 puntos por equipos, seguido muy de cerca por la FAP, con 1,233 y la Escuela Militar con 1,094 puntos.

El equipo de tiro de la Escuela Naval estuvo integrado por los siguientes cadetes navales: Italo Huertas (250 puntos), Javier Rada (273), Patricio Villarán (264), R. Calvatierra (260) y F. Rojas con (226) puntos. El equipo es entrenado por el OMI Teófilo Ordóñez Sovero.

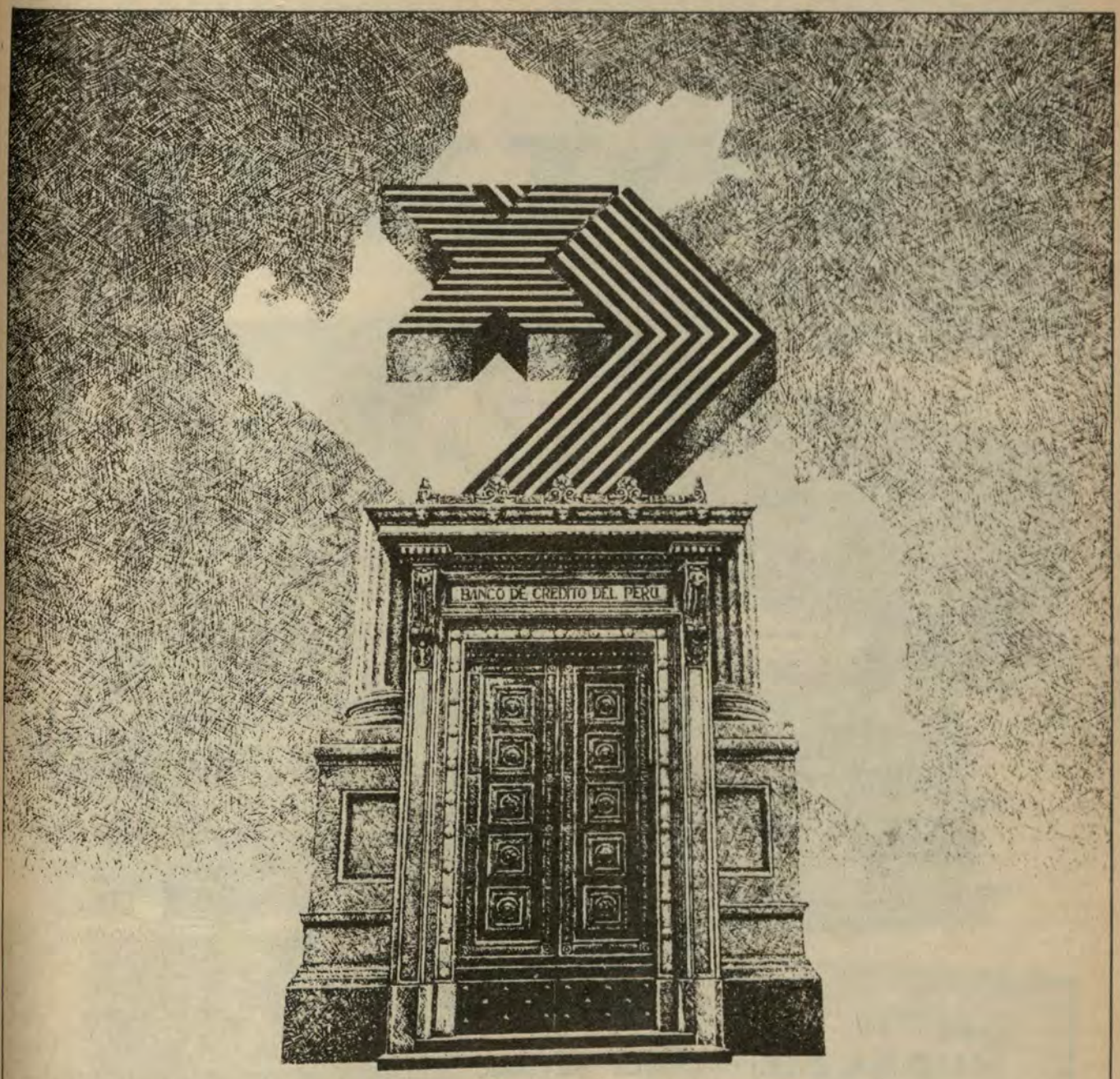

Hace 96 años abrimos por primera vez las puertas del Banco de Crédito, iniciando así un compromiso con el Perú.

Hoy, casi un siglo después, basados en la confianza de nuestros clientes, renovamos este compromiso con la seguridad de estar preparados para iniciar nuestro segundo siglo al servicio de la comunidad.

BANCO DE CREDITO DEL PERU

VOLVO



VOLVO (que en latín significa "yo ruedo") recorre los caminos del mundo.

Camiones y buses Volvo, autos Volvo, motores marinos, grupos electrógenos y motores estacionarios, Volvo Penta y maquinaria de construcción Volvo BM, ruedan por las carreteras de todo el mundo, garantizando kilómetro a kilómetro, la calidad que sólo Volvo puede ofrecer.

Además, el servicio y repuestos originales Volvo son los únicos que garantizan la seguridad y legitimidad de su Volvo internacionalmente.

Volvo del Perú cuenta con una extensa red de concesionarios autorizados en todo el país, para que su Volvo, siga siendo un Volvo original.

Vaya donde vaya, Ud. tiene la asesoría y la seguridad que le da Volvo a su vehículo. Porque aquí en el Perú, como en todo el mundo, Volvo rueda el mundo entero.



VOLVO DEL PERU.

RELACION DE CONCESIONARIOS VOLVO EN EL PERU

PIURA: AUTOMOTORES SAN JORGE • **CHICLAYO:** VEHICULOS S.A. • **TRUJILLO:** CARLOS A. MANNUCCI S.A. • **TINGO MARIA:** CAMIONES DIESEL HUANUCO S.A. • **TARMA:** AUTOMOTORES DEL CENTRO S.A. • **LA MERCED - CHANCHAMAYO:** ANTONIO ROSALES DURAND E HIJOS S.A. • **HUARAZ:** FACTORIA INCA MOTORS S.A. • **TACNA:** AUTOMOTORES TACNA S.A. • **TARAPOTO:** AUTOMOTORES TARAPOTO S.A. • **HUANUCO:** CAMIONES DIESEL HUANUCO S.A. • **PUCALLPA:** CHIU HNOS. S.R. LTDA. • **AREQUIPA:** AUTOMOTRIZ ANDINA S.A. "AUTRISA" • **JULIACA:** AUTOMOTRIZ ANDINA S.A. "AUTRISA" • **CUZCO:** AUTOMOTRIZ ANDINA S.A. "AUTRISA" • **PUNO:** AUTOMOTRIZ ANDINA S.A. "AUTRISA" • **LIMA:** ROSALES DIESEL S.A. - ARDUR S.A. - CAMENA DISTRIBUIDORA S.A. "CADISA" - J. C. REPRESENTACIONES S.A. - AUTOMOTORES SAN JORGE S.A. - VOLVO DISTRIBUIDORA S.A.

¡Fiel constancia a un esfuerzo!

Un mosaico de placas recordatorias de importantes obras inauguradas el pasado 25 de julio por nuestra Marina de Guerra, perennizan la fiel y tesonera labor de la institución Naval.



FRAGMENTO DE LA CARTA DEL HEROE A SU ESPOSA EL 8 DE MAYO DE 1879 EN LA QUE LE EXPRESA SU ULTIMA VOLUNTAD.











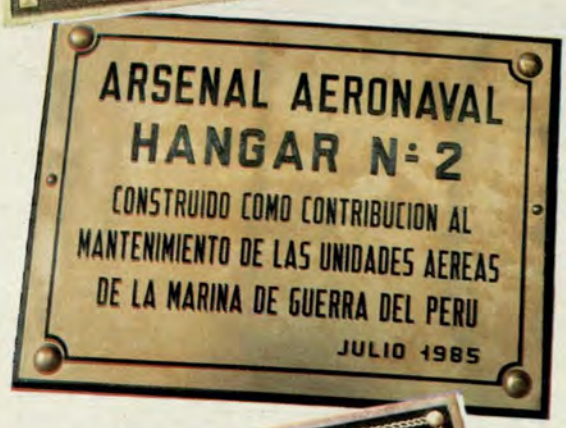











1. *El Presidente Electo Dr. Alan García Pérez visita las instalaciones del B.A.P. "Montero" el día 1° de julio*

2. *El Alto Mando Naval coloca una ofrenda floral ante el nuevo monumento, erigido en Pisco, en memoria del Gran Almirante Grau*

3. *Técnicos y familiares beneficiados con la adjudicación de las Casas de Servicio del complejo "Angamos" posan para "El Monitor" el viernes 19 de julio*





4. *La Comandancia de la 1° Zona Naval hizo entrega de material de enseñanza en centros educativos del departamento de Piura*

ALTA PERICIA EN LA MAR

FUERZA DE SUBMARINOS



74° Aniversario

EN AREQUIPA

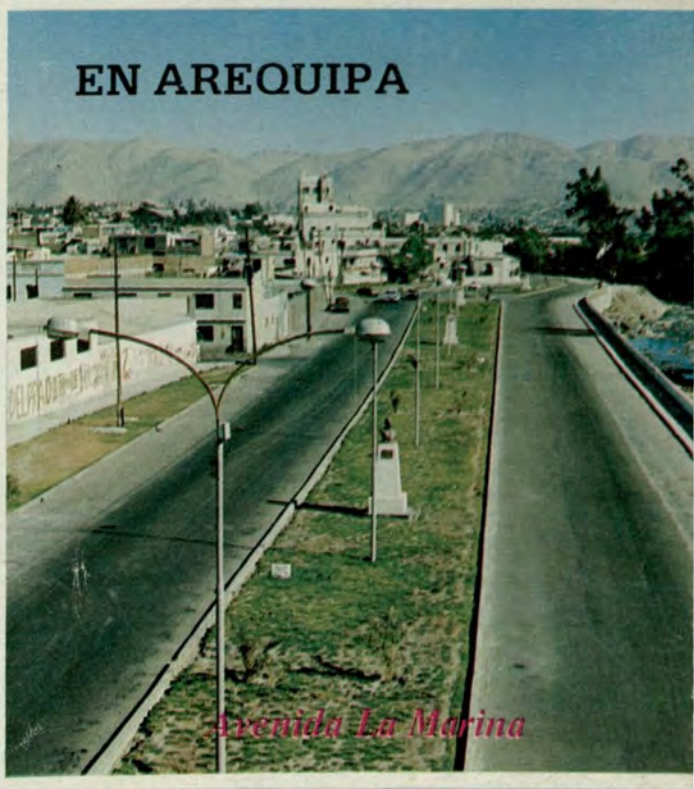

Avenida La Marina

el monitor

ORGANO INFORMATIVO DE LA MARINA
DE GUERRA DEL PERU
Lima-Perú-Agosto 1985-N° 160

UNITAS XXVI



Operaciones Antisubmarinas

Jamás renunció a ser peruana

Tacna conmemoró 56 años del retorno al seno de la Patria

El pasado 28 de agosto se cumplieron 57 años del retorno de Tacna a la heredad nacional, fecha en la que la ciudad heroica hizo saber al mundo que jamás renunciaría a ser peruana, alzándose redimida como altar de patriotismo para quienes por sobre todo aman al Perú.

Desgastada e inerme, sometida a un cautiverio que no tiene parangón por los vejámenes que se le causó, Tacna volvió al seno de la patria gracias a su capacidad de supervivencia y fundamentalmente a la fuerza del indomable espíritu patriótico de sus hijos e hijas.

Por sobre todas las dificultades y exigencias que el cautiverio imponía, se elevó el estoicismo, la espera paciente y el carácter indomable de sus habitantes quienes nunca perdieron la esperanza de que, algún día, sin importar cuándo, llegaría a triunfar la lógica justicia de su causa y el fin de una intolerable agonía impuesta por el vencedor de una guerra que nuestro país perdió por la falta de previsión e indiferencia de sus gobernantes ante las necesidades de la defensa nacional.

Inútil fue, pues, prohibir la celebración de la independencia nacional, vano el veto al izamiento del pabellón patrio, e iluso desterrar por la fuerza el rojo y blanco de nuestro sagrado bicolor, porque el poder del invasor, por grande e ilimitado que se le supuso, nunca fue tal como para cambiar la esencia de las leyes que rigen las causas justas.

Puesta a prueba durante casi medio siglo de oprobio y sufrimientos, Tacna, que reprimió dolores ante el sacrílego cierre de sus iglesias, clausura de sus escuelas y maltrato de sus hijos, recibió al fin, un 28 de agosto de 1929, el anuncio de que el amargo cautiverio había terminado y que una nueva etapa de progreso y desarrollo la aguardaba, en la convicción de que nunca jamás hecho semejante volverá a ocurrir y ser permitido.

Es por ello que "El Monitor", al sumarse a los homenajes por tan magna fecha, entiende que con el decurso de los años, la fiesta del retorno de la ciudad heroica ha cobrado dimensión y alcanza a todos quienes hemos tenido la dicha de haber nacido en este suelo que se llama Perú.

Reseña histórica de Tacna Heroica

Fundada por Ley el 9 de junio de 1928, como capital de la provincia de Arica, Tacna se independizó de Arica y Tarapacá el 25 de abril de 1837, por decreto expedido por el Mariscal Santa Cruz.

Su origen, no obstante que se remonta al pre-incanato, se enmarca dentro del Corregimiento de San Marcos de Arica, que comprendía Moquegua y Tarapacá.

Posteriormente, al fraccionarse de estas jurisdicciones, Tacna quedó dentro de los límites de Moquegua y así permaneció hasta los inicios de la República.

Convertida hoy en importante centro turístico, la ciudad está situada en un valle angosto, a las faldas de los cerros Intiorko y Arunta.

El Departamento está dividido en las provincias de Tacna y Tarata, y es un vital centro minero metalúrgico con una rica producción de cobre, hierro y plata. No menos importante es su producción de frutales y vinos, reputados como entre los mejores del país.

Amantes del hogar y de la tierra, los tacneños tienen en la Bungabilia su flor típica, hermosa variedad de color granate morado que es derramada a raudales sobre el pabellón nacional cada 28 de agosto, cuando multipartidariamente es paseado en procesión festejando el regreso a la heredad nacional.

el monitor

Diretor: C. de N. Carlos Ponce Canessa. Jefe de Operaciones: C. de F. Néstor Garrido Guevara. Diagramación: César Zúñiga Murillo. Jefe de Prensa: Ricardo Vega Pardo. Redacción: Sixto Huanambal Peralta y Pedro Flórez Garmendia. Coordinador Fotográfico: Jesús Torres Chavera. Fotos: Fotografía DIMAR, T3 Felipe Luna. Secretaria: Juana Jiménez Galán. Impresión: Abril Editores e Impresores. Redacción: Ministerio de Marina. Av. Salaverry Cdra. 24. Teléfono: 635151. Anexos 226–240. Lima-Perú.

Nuevas Autoridades Navales

COMGEMAR presentó a DIRINTEMAR Y DIMATEMAR

Durante una ceremonia de contornos eminentemente navales, el Comandante General de la Marina, almirante Gerónimo Cafferata Marazzi presentó el 2 de agosto a dos nuevas autoridades de la institución.

Ante el personal superior, subalterno y civil del área del Ministerio de Marina, fue presentado como Director General de Intereses Marítimos, el vicealmirante Fernando Roca Alzamora y como Director General de Material, el vicealmirante Víctor Silva Santisteban Magni.

Al término de la presentación, las nuevas autoridades navales fueron saludadas por almirantes, oficiales superiores, oficiales subalternos, técnicos y oficiales de mar y empleados civiles.

Vicealmirante Fernando Roca Alzamora



El nuevo Director General de Intereses Marítimos de la Marina, vicealmirante Fernando Roca Alzamora nació en Lima el 5 de diciembre de 1925.

Ingresó a la Escuela Naval el 26 de febrero de 1945, egresando con el grado de alférez de fragata el 29 de diciembre de 1950.

Es calificado en Electrónica, Submarinos y Armas Submarinas, graduado en el Curso de Comando y Estado Mayor de la Escuela Superior de Guerra Naval y de Defensa Nacional en el Centro de Altos Estudios Militares.

Durante su vasta carrera naval ha sido Comandante del Cazasubmarino CS—2, del BAP "LORETO" de la Primera División de Cañoneras; Comandante del BAP "ABTAO"; Comandante de la Primera División de Submarinos y de la flotilla de Submarinos.

Se ha desempeñado como Director de Infraestructura Terrestre, Director de la Escuela Superior de Guerra Naval, Comandante General de la Fuerza Naval de la Amazonía y de la V Zona Naval, Director del Centro de Altos Estudios Militares (CAEM). Ascendido a vicealmirante el 1o. de enero de 1984, se desempeñó como Presidente del Consejo Superior de Justicia Militar.

El 27 de marzo de 1954 contrajo matrimonio con la señora Carmen Graciela Alcazar de Roca. Tiene 3 hijos: Fernando Héctor, Carmen Patricia y Daniel Fernando.

Personal subalterno presenta su saludo a las nuevas autoridades navales.



Vicealmirante Víctor Silva Santisteban



El vicealmirante Víctor Silva Santisteban Magni, nuevo Director de Material nació el 2 de octubre de 1930 en Lima. Ingresó a la Escuela Naval el 1o. de marzo de 1948 y egresó como alférez de fragata en diciembre del año 1952. Es calificado en Electrónica y Guerra de Superficie; es graduado en el Curso de Comando y Estado Mayor de la Escuela Superior de Guerra Naval y en el de Defensa Continental del Colegio Interamericano de Defensa.

Fue Comandante del B.A.P. "Guise" y del B.A.P. "Ferré". Comandante de la División de Cruceros y Comandante de la Fuerza de Superficie. Se desempeñó asimismo como Agregado Naval del Perú en Italia y durante el conflicto en el norte en 1981 fue Comandante del Grupo de Tarea 30. Ultimamente fue elegido como Presidente del Centro Naval del Perú.

Ascendido al grado de vicealmirante el 1o. de enero de 1985, venía desempeñando el cargo de Director General de Intereses Marítimos. Está casado con la señora Antonieta Vega León de Silva Santisteban. Tiene cuatro hijos: Roxana, Doris, Antonieta y Gisella.

AVISO A LOS NAVEGANTES

Se comunica a los navegantes, agentes navieros, organismos estatales y empresas privadas; propietarios de instalaciones portuarias, en el ámbito marítimo, fluvial y lacustre, que en aplicación a la Resolución Suprema No. 0072—85—MA/DH del 18 Febrero de 1985, a partir del 1o Setiembre 1985 entrará en vigencia el "REGLAMENTO DE SEÑALIZACION NAUTICA" HIDRONAV —38.

La Dirección de Hidrografía y Navegación de la Marina, verificará que se cumplan con las disposiciones establecidas dentro del plazo fijado en dicho Reglamento, el mismo que se encuentra disponible para la venta en la dirección siguiente:

Av. Gamarra No. 500-Chucuito-Callao

o Capitanías de Puerto.
Precio de Venta: S/. 39,000.-
o I/. 39 intis

Chucuito, 27 agosto 1985

Marina de Guerra les dio el último adió

Fueron sepultados nuestr

No era un día cualquiera. Era viernes, día de alegría por doble motivo: cumplir su faena diaria y luego el retorno a casa donde mamá, o esposa e hijos, estarían esperándolos para pasar un buen fin de semana. Allí, en ordenada fila, personal naval y civil de la Marina conversaba animadamente en la gélida mañana del viernes 16 de agosto en el paradero de la "curva del diablo" en el distrito de Villa María del Triunfo, esperando el ómnibus de SERNATRA que los conduciría a sus buques y dependencias.

Algunos reían, otros pensaban en la tarea inmediata; en sus mentes no se avizoró, ni mucho menos, lo que ocurriría en breves instantes.

Como suelen hacerlo, y como es su costumbre, los avezados terroristas bajaron súbitamente de un vehículo, metralleta en mano, y dispararon varias ráfagas a sangre fría contra el numeroso personal naval. Once de nuestros compañeros de labores cayeron, dentro de éstos, tres mortalmente heridos; otros hombres, preparados para la guerra, pero esta vez sin armas, pudieron evadir el fuego mortal.

Los arteros asesinos huyeron cobardemente del escenario del incalificable crimen. Fue un atentado contra hombres indefensos, que de repente recibieron las balas del odio y de la demencia más cruel y vil que hayamos conocido. Como saldo trágico de este fugaz infierno, fallecieron el Técnico Ele. Thomas Saiz Alfaro, tripulante del B.A.P. "Ferré", el Técnico 3o May. Virgilio Santos Santos, de la Escuela Naval y el empleado civil José Campos Chacaltana, de la Dirección de Abastecimiento Naval. Las otras ocho víctimas fueron conducidas al lugar de auxilio médico más cercano, para evitar mayor mortandad en el luctuoso hecho que desde el primer instante mereció la más enérgica condena de la ciudadanía. Posteriormente, los heridos fueron trasladados al Centro Médico Naval donde se les prestó la atención médica especializada y su posterior recuperación. Ellos son el Técnico 3º Elec. Rafael Moncada, del B.A.P. "Villavisencio"; el Oficial de Mar 1º Elías Melgarejo Tafur, del B.A.P. "Guise"; el Oficial de Mar 2º Maq. Ernesto Silvestre Salvador, del B.A.P. "Eten"; el Oficial de Mar 3º Eco. José Heredia Yaya, del B.A.P. "Villavisencio"; el Oficial de Mar 3º Maq. Juan Loyola Espejo, del B.A.P. "Gálvez" y el Grumete Jaime Zavala Cabello, del Museo Naval del Perú.

LAS EXEQUIAS EN EL CENTRO MEDICO NAVAL

En un ambiente de intensa congoja, el sábado 17 de agosto fueron sepultados en diferentes cementerios de la Gran Lima, los restos de las tres víctimas del demencial atentado.

Previamente, a las 9 de la mañana, el Alto Mando Naval, el Almirantazgo en



Los restos del T3o. May. Virgilio Santos Santos son conducidos a su última morada en hombros de sus compañeros de promoción. Toman las cintas, el Ministro de Marina, almirante Julio Pacheco Concha Hubner y el Director General del Personal de la Marina, vicealmirante José Carcelén Basurto, entre otras personalidades.

hombres víctimas del Terrorismo

pleno, Jefes y Oficiales, Personal Subalterno, Cabos, Marineros y Grumetes, dieron las condolencias a los infortunados familiares de los extintos en el velatorio del Centro Médico Naval; una hora y media más tarde, en medio de significativo silencio, fueron conducidos los restos de los Técnicos Virgilio Santos Santos y Thomas Saiz Alfaro, en hombros de sus compañeros de armas hacia la capilla Stella Maris, siendo arrastradas las cintas de los féretros por el Ministro de Marina, Almirante Julio Pacheco Concha Hubner, el Comandante General de la Marina, Almirante Gerónimo Cafferata Marazzi, el Jefe del Estado Mayor General de la Marina, Vicealmirante Víctor Nicolini del Castillo y el Director General del Personal, Vicealmirante José Carcelén Basurto.

En la capilla Stella Maris se ofreció una misa de cuerpo presente a cargo del Capellán del Centro Médico Naval, Esteban Sola y concelebrada por el Capellán del CITEN, César Perales Mejía. Sobre los ataúdes se colocaron las prendas navales de los extintos, las que luego fueron conducidas por sus compañeros hasta la última morada.

Los restos mortales del Técnico Virgilio Santos, fueron sepultados en el cementerio El Angel de Lima; del Técnico Thomas Saiz Alfaro, en el cementerio de Surco, mientras que los restos del empleado civil José Campos Chacaltana se sepultaron en el panteón de Villa María del Triunfo.

En los respectivos camposantos fueron despedidos con emotivas palabras por sus compañeros de armas y de trabajo, a cuyo término se dejaron escuchar las sentidas notas del toque de silencio que rubricaron las honras fúnebres y el postrer adiós ofrecido a estos abnegados miembros de la Marina de Guerra del Perú.



El Alto Mando Naval, almirantes, oficiales, compañeros de armas y familiares de las víctimas, acompañan los restos mortales durante la misa de cuerpo presente realizada en la capilla Stella Maris.

EL TRISTE SALDO DEL ALEVOSO Y DEMENCIAL ATAQUE

Las arteras balas de los asesinos que se ensañaron con las vidas de nuestros hombres, han dejado en la orfandad a madres y niños quienes fueron su razón de ser.

El Técnico Virgilio Santos tenía 3 hijos, de 17, 14 y 4 años de edad y estuvo casado con Fortunata Aquino. El Técnico Thomas Saiz Alfaro, casado con Adriana Soledad Castro, deja huérfanos a cuatro pequeños, de 11, 7 y 5 años y una niña de seis meses de nacida. El empleado José Campos Chacaltana, deja seis hijos y estuvo casado con Bertha Pérez Vélez. Tal el cuadro conmovedor por sus hondas repercusiones humanas. Culpable sin atenuantes: el terrorismo fratricida con sus inauditos y criminales métodos...

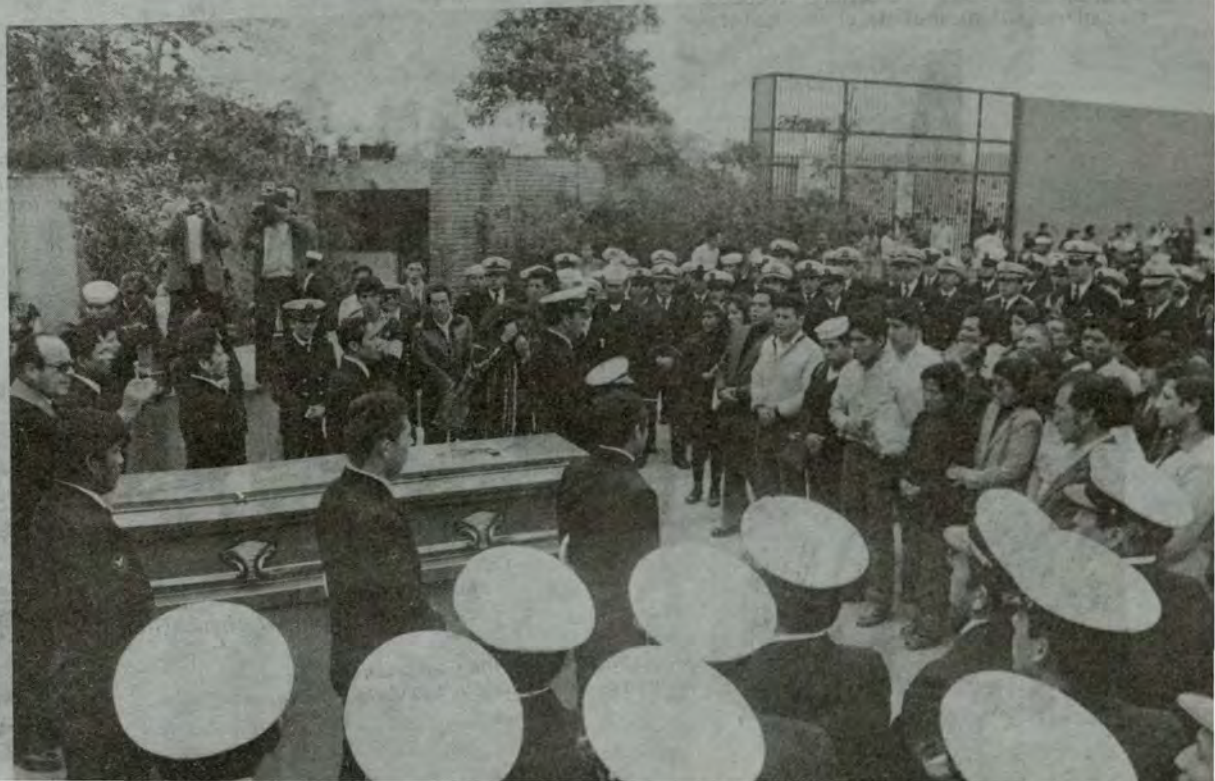

En el cementerio El Angel, un capellán de la Marina bendice los restos de uno de los técnicos victimados por el terrorismo; poco después, ante el profundo pesar de familiares y personal naval, se ejecutaría el toque de silencio.

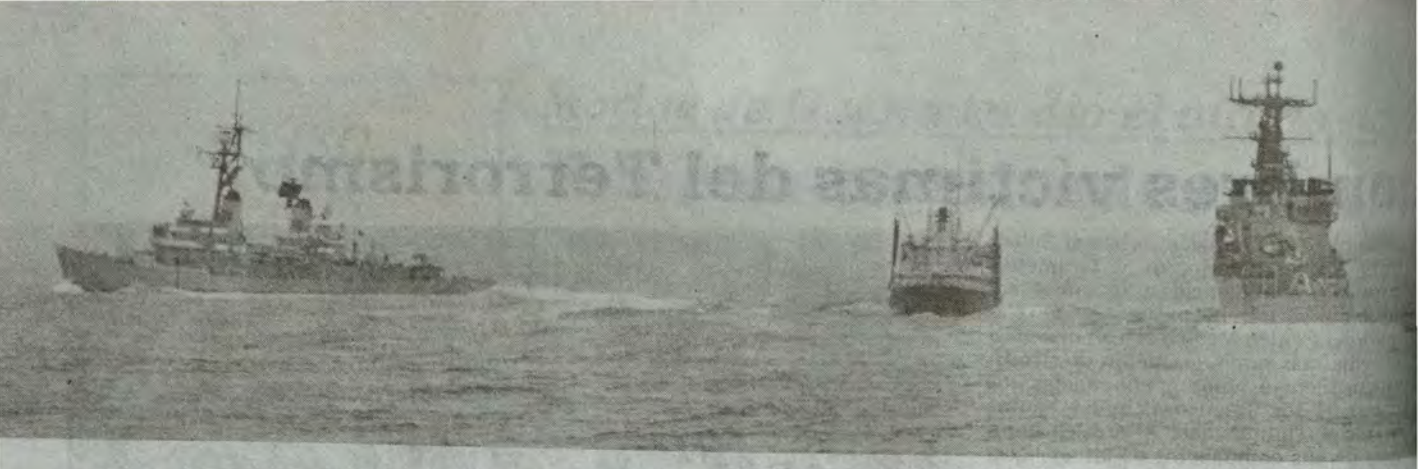

En Unitas XXVI

Nuestra Fuerza Naval demostró su alto nivel profesional y óptim

Los buques y dotaciones de nuestra Escuadra volvieron a demostrar su alto nivel profesional y óptima preparación durante su participación en la 26a. edición de la Operación Unitas, realizada en agosto pasado, conjuntamente con unidades de la Armada de los Estados Unidos de América.

La excelente preparación de nuestras unidades les permitió desarrollar con éxito un completo entrenamiento sobre las diversas formas de guerra naval, como ejercicios antisubmarinos, lanzamiento de misiles, ejercicios de tiro de artillería de superficie y antiaéreos, ataques con torpedos y asaltos anfibios, complementados con faenas de aprovisionamiento de combustible, transferencia de carga, ejercicios de comunicaciones y prácticas de guerra electrónica.

El Grupo de Tarea de nuestra Marina de Guerra estuvo conformada por fragatas misileras de clase "Carbajal", destructores misileros "Palacios" y antisubmarinos de clase "Castilla", corbetas misileras, submarinos de clase "Antofa-



En la foto contralmi Richard C Ustick, el almirante Willy Espi y el contra mirante Alejandro Martínez Frisancho.





Un merecido alto en medio de las maniobras realizadas en Unitas por un grupo de la dotación de los buques peruanos.

Marinos norteamericanos rinden homenaje al Gran Almirante Miguel Grau.

Un infante de marina listo a lanzarse al mar desde una aeronave de nuestra Aviación Naval.



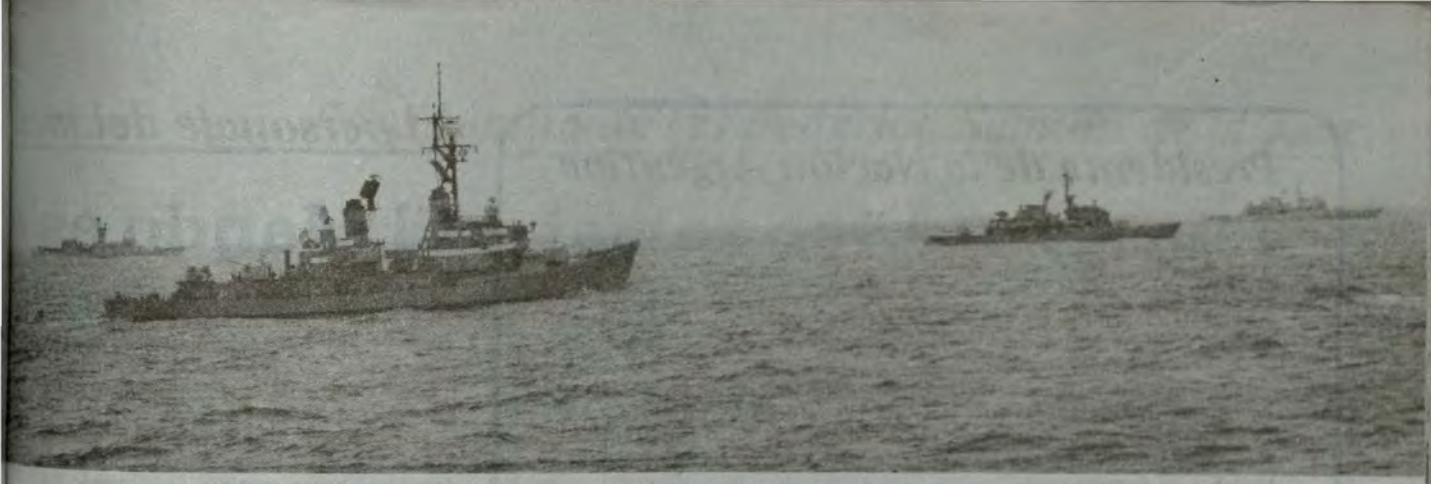

uevamente preparación

gasta" y "Pacocha", así como buques de desembarco clase "Callao", el B.A.P "Independencia" y unidades de Infantería de Marina. La fuerza aeronaval estuvo compuesta por helicópteros tipo AB 212 y SH 3D, y aviones B 200.

En esta oportunidad, el grupo de tarea peruano estuvo al mando del contralmirante Alejandro Martínez Frisancho, mientras que su similar de los EE.UU. operó bajo el comando del contralmirante Richard C. Ustick.

Las maniobras Unitas forman parte de un programa anual de entrenamiento naval que se lleva a cabo en nuestro litoral, en las que grupos de tareas de las Marinas de Guerra de los Estados Unidos y de nuestro país, se adiestran coordinadamente para hacer frente a un hipotético "enemigo extracontinental".

Un helicóptero de la fuerza de tarea de los EE.UU. se posa en la cubierta de vuelos de una unidad de la flota norteamericana.





Se realizaron entusiastas encuentros deportivos en los que confraternizaron los tripulantes de ambas Marinas.

Amenos momentos de esparcimiento y distracción llevó a poblaciones norteñas la famosa Banda Espectáculo Unitas de la Marina de Guerra de los Estados Unidos.





Presidente de la Nación Argentina

BUENOS AIRES, 16.8.85

Al Señor Comandante General
de la Marina,
Almirante Gerónimo CAFFERATA MARAZZI.
LIMA

Con mucho gusto he recibido el saludo fraternal de la Marina de Guerra del Perú y las fotografías recordatorias de mi visita a esa hermana Nación, y sobre todo el homenaje a nuestro Libertador el General José de San Martín, que con tanto fervor compartimos en la Bahía de Paracas.

Al agradecer las cálidas palabras de afecto hacia mi pueblo, que es ampliamente retribuido por nosotros, le reitero mi más cordial saludo personal.

Contralmirante Murguía Benvenuto es reconocido Director del CAEM

El contralmirante Luis Murguía Benvenuto fue reconocido el pasado jueves 22 de agosto como nuevo Director del Centro de Altos Estudios Militares (CAEM). La ceremonia tuvo lugar a las 11.00 horas, con asistencia del Jefe de Estado Mayor del Comando Conjunto de las Fuerzas Armadas, general de división Lorenzo Cárdenas Caro, y de representantes de los Comandantes Generales de la Marina y Fuerza Aérea. Tras la lectura de la Resolución Suprema respectiva y el reconocimiento de estilo, el contralmirante Murguía fue invitado a firmar el Libro de Oro del CAEM.



El personaje del mes

El Mando es

La vigencia del mando, como el más importante factor del arte naval y muy particularmente en las circunstancias de creciente desasosiego en que se desarrolla el mundo actual y a las que, desgraciadamente, no escapa nuestra patria, fue destacada por el Contralmirante Federico Salmón de la Jara, veterano marino que pasó 23 años de su vida profesional embarcado en diversos buques de nuestra Escuadra, de ellos 16 en submarinos.

Para el Contralmirante Salmón, actualmente Presidente del Instituto de Estudios Histórico—Marítimos del Perú, el Oficial de Marina debe ser antes que nada un conductor de hombres. Su tarea, por encima de todas las exigencias de las técnicas profesionales modernas, consiste en instruir, dirigir y gobernar hombres que viven y se desenvuel-



Contralmirante Salmón de la Jara: El mando es el más importante factor del arte naval.

ven en ese medio muy particular y complejo que es el buque de guerra. Su éxito o fracaso, nos dice, dependerá inexorablemente de su habilidad para manejar y conducir hombres, sobre todo hoy ante las amenazas de una agresiva estrategia destructiva que tiende al desconocimiento de los más puros valores morales y al olvido de los fundamentales principios de la sociedad. Es por ello que el Oficial de Marina, más que nunca, debe dar al cuidado de los hombres bajo su mando mayor importancia aún que al material y sistemas a su cargo.

Contralmirante (r) Federico Salmón de la Jara

nás importante factor del Arte Naval

Egresado de la Escuela Naval como Alférez de Fragata en 1932, el Contralmirante Salmón de la Jara se ha desempeñado como Comandante de los B.A.P. "Gálvez", "Castilla" y del buque insignia "Almirante Grau", así como Jefe de la Comisión Naval para su recepción y viaje inicial al Perú, entre 1959 y 1960. Su paso por la Fuerza de Submarinos lo llevó a ocupar sucesivamente los cargos de Instructor Encargado de la Escuela de Submarinistas y de Comandante de los submarinos "R—3" y "R—2"; Comandante de la División de Submarinos entre 1950 y 1953 y Comandante de la Flotilla de Submarinos desde 1955 a 1957. Un año antes, desempeñó las funciones de Inspector encargado de la construcción de los B.A.P. "Abtao" y "2 de Mayo" en los astilleros de Electric Boat Division en Groton Conn. USA. y Comandante de la División en su viaje al Callao.

Al evocar vivencias y anécdotas de su prolongada vida abordo, el Contralmirante Salmón recordó en forma especial a los distintos cuadros de oficiales que sirvieron bajo su mando, a quienes rindió homenaje porque supieron mantener en alto el espíritu de la institución que a su vez fuera forjado por aquellos hombres que en circunstancias ciertamente difíciles tuvieron el mérito de legarnos una herencia de claro sentido del cumplimiento del deber, honestidad y fiel mantenimiento de las más altas tradiciones navales.

También tuvo frases de encomio para los viejos tripulantes, técnicos, maestros y oficiales de mar, verdaderos ejemplos de abnegación, capacidad profesional y total entrega al servicio. Respecto a la Fuerza de Submarinos, que el próximo año cumple su 75 aniversario de creación, dijo que se trata simplemente de la más antigua y de mayor tradición en Sudamérica, que ha permitido que Marinas de prestigio envíen oficiales y tripulantes a capacitarse en nuestras escuelas de submarinistas.

Entre sus muchos recuerdos conserva latente en su memoria la notable travesía hacia New London de los cuatro antiguos submarinos "R" para ser modernizados en sus astilleros de origen, tras 25 años de servicio e invalorable escuela para la formación de varias generaciones de destacados submarinistas. La presencia de estos buques en los Estados Unidos produjo inusitada admiración por el impecable estado de mantenimiento que lucían, tanto fue así que el mando de la Fuerza de Submarinos del Atlántico dio directivas a los comandantes del área para que sus oficiales visitaran los submarinos peruanos y vieran en ellos el más claro ejemplo de mantenimiento y total operatividad de unidades construidas un cuarto de siglo antes.

También recordó que durante la Segunda Guerra Mundial, nuestros submarinos al igual que las demás unidades de la escuadra, cumplieron una meritoria misión de patrullaje en el teatro marítimo del Norte, dando protección a nuestras zonas petroleras y al tráfico de los grandes buques tanques de los países aliados que recalaban en Talara para su abastecimiento en los yacimientos peruanos. Fue así, en forma encomiable que nuestro país dio cabal cumplimiento a los acuerdos de la defensa continental en una verdadera ayuda al esfuerzo de guerra aliado.

Evocó también, con especial emoción, la llegada al Callao del buque insignia "Almirante Grau", y la extraordinaria recepción que el pueblo del Perú brindó a esta unidad que por sus características y poderío, significaba el resurgimiento de nuestro poder naval.

Actualmente el quehacer del Contralmirante Salmón está dedicado a impulsar la más completa obra realizada en el país, respecto a la historia de nuestro mar, que es paralela en el tiempo, a la historia del Perú. Hasta el momento se han publicado 15 volúmenes, que cubren desde la pre-historia hasta 1870, debiéndose completar la segunda parte con otros cinco volúmenes, hasta alcanzar el año 1920, fecha en que se creó el Ministerio de Marina. En cuanto a la tercera parte, que cubre el lapso comprendido entre 1920 y 1960, abarcará unos diez volúmenes, añadió nuestro entrevistado, resaltando a la par el trabajo conjunto de un brillante grupo de investigadores, historiadores y científicos que coordinados por connotados Almirantes y oficiales, está haciendo posible una obra que ha sido declarada, por su calidad y contenido, de "Valor Nacional" dada su sustancial fundamentación histórico-científica, capaz de motivar a todos los peruanos sobre el verdadero rol que representa nuestro mar en la vida y seguridad de la Patria.

CURRICULUM VITAE

Egresó de la Escuela Naval como Alférez de Fragata en diciembre de 1932.

Ejerció los siguientes Comandos:

- Instructor Encargado de la Escuela de Submarinos.
- Comandante del B.A.P. "R—3", del B.A.P. "R—2", del B.A.P. "GALVEZ" y del B.A.P. "CASTILLA".
- Comandante de la División de Submarinos, 1950—1953.
- Inspector Encargado de la construcción de los submarinos "Abtao" y "2 de Mayo" en los Astilleros de Electric Boat Co. USA y Comandante de la División 1953—1954.
- Comandante de la Flotilla de Submarinos, 1955—1957.
- Comandante del B.A.P. "Almirante Grau" y Jefe de la Comisión Naval para su recepción en Inglaterra y viaje inicial al Perú, 1959-1960.
- Comandante General de la Escuadra de Instrucción.
- Agregado Naval en Chile; Secretario General de Marina; Director de Material; Director General de Economía y Director de la Escuela Superior de Guerra Naval.
- Presidente del Directorio de la Compañía Peruana de Vapores, 1967—72; Presidente de la Comisión para Escribir la Historia Marítima del Perú, 1963—1973; Presidente del Instituto de Estudios Histórico-Marítimos del Perú, 1973.

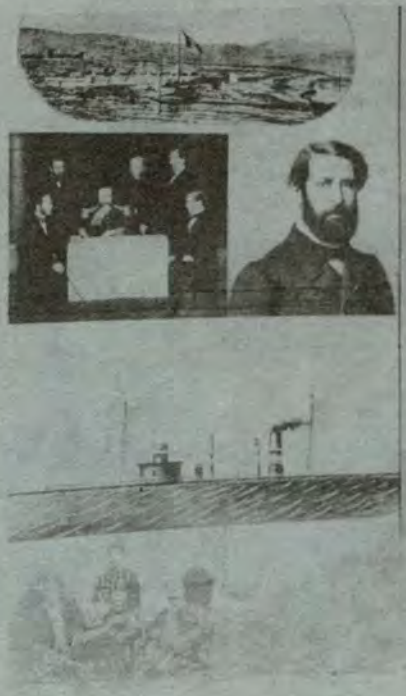



La más importante recopilación de la historia de nuestro mar la realiza el Instituto de Estudios Histórico Marítimos del Perú.

POESIA

"Por qué los Buques tienen Alma"

Dicen que los buques penan. No creo que sea así. Simplemente es la forma en que esas naves expresan su tristeza a la muerte de un marino.

Estos versos son un testimonio del sentir de una dotación en el último adiós a su buque. Es que los marinos somos así. Amamos tanto a nuestros buques que en la soledad del mar, formamos con ellos una comunión indescriptible, capaces de trasponer los linderos que separan a la vida de la muerte, siguiendo la estela trazada por el Almirante Grau y sus hombres a bordo del Monitor "Huáscar".

Todo marino está imbuído del espíritu de Grau, y llevamos una astilla del "Huáscar" clavada en el corazón...

Qué triste queda un buque
cuando se queda vacío
pues, en ese lugar sombrío
lo envolverá
las tinieblas de la noche
como a un cuerpo
que el alma se le arrancó...

Sólo las gaviotas
con sus aleteos y quejidos
acompañarán sus largos sueños
de soledad y olvido.

Entonces, el viento
en su eterno rumor
entonará su triste canción
pues ya no está la tripulación
alegre, bulliciosa y combativa
que es el alma de todo buque.

Trozos flotantes de patria
que alguna vez hicieron historia
en un mar cualquiera
pero, que al final
vuelven a ser
lo que antes fueron:
polvo de la nada
y de la eternidad...

Mas siempre
permanecen en el corazón
y la mente
de los que también
queman sus mejores años
en la honrosa misión
de cuidar nuestras sagradas aguas.

Esas curtidas frentes
por las sales de la mar
y de la vida,
evocarán su airoso navegar
con las máquinas a todo dar
en que retumbaban sus cañones,
/poderoso
dejando tras su estela, orgulloso
sólo respeto y admiración.

Mas, el tecnológico avance
de la ciencia y de los tiempos
hacen inminente
el impostergable cambio,
y ya otra reluciente nave
flameará esa bandera,
por los mares de la tierra.

Pero, el alma
ya no será la misma
pues cada cuerpo
tiene su propia alma...

Sólo hay un buque en el mundo
que relevo jamás tendrá
que encadenado está
a las leyes de la historia,
pero navegando airoso
en los mares de la Gloria.

La cubierta de ese buque
fue bañada
por la sangre de sus hombres
que cayeron uno a uno
cual Titanes del Mar
en lucha desigual
en defensa del Sagrado Pabellón.

Hoy, ese buque
como un cuerpo sin vida está,
pues las almas de sus héroes
volaron muy alto, ya.

Sólo hay un alma
que aún pena
que aún gime
que aún llora:
ES EL ALMA NACIONAL.

Y ese buque, aún cautivo,
¡ES EL HUASCAR, SIN IGUAL!

Autor:
OMI Señ Máximo Loja Z.



Consecuente con m

Marina de Guer
BAP "Salaverry"

Dentro del marco de la política dictada por el Supremo Gobierno de reducir los gastos en el rubro de la defensa y debido a la antigüedad y a sus costos de mantenimiento y operación, la Marina de Guerra del Perú dispuso dar de baja a dos unidades de la Fuerza de Superficie: el B.A.P. "Chimbote" que venía prestando servicios como buque de apoyo logístico y el B.A. P. "Salaverry" como unidad de desembarco.

La ceremonia de arriado definitivo del Pabellón Nacional en estos buques se realizó el día viernes 16 de agosto a las 0900 horas en el muelle 9 del Terminal Marítimo del Callao, la cual fue presidida por el Contralmirante Gonzalo Gambirazio Martini, Comandante de la Fuerza de Superficie, con asistencia de jefes y oficiales de la Fuerza y de las dotaciones de ambos buques en pleno.



...las de austeridad

...alio de baja a ...BAP "Chimbote"



BAP "Salaverry" y BAP "Chimbote": fueron dados de baja tras brillante tarea en el litoral nacional.

Cabe recordar que en el presente año también han sido dados de baja el destructor antisubmarino B.A.P. "García y García" y los buques de desembarco B.A.P. "Lomas" y B.A.P. "Atico" lo que, juntamente a la de las dos unidades que salieron de servicio el viernes 16 de agosto, significa un singular esfuerzo de la Marina de Guerra para disminuir las cargas de su pliego presupuestal, en su afán decidido de compartir las medidas de austeridad propugnadas por el señor Presidente de la República propendiendo asimismo a una mayor disponibilidad de recursos para ser destinados al resto de las unidades operativas que permitan el fiel cumplimiento de la misión institucional.

El B.A.P. "Chimbote" ex- "Rawhite", fue adquirido en el año 1955 mientras que el B.A.P. "Salaverry" ex- "Carpine" se incorporó a la Marina de Guerra en 1976.

Ambos fueron construidos durante la segunda guerra mundial y prestaron servicios en la Marina de Guerra de los Estados Unidos de América. Con 100 metros de eslora, 15.3 mts. de manga, un desplazamiento de 1,635 toneladas y una capacidad de transporte de 3,640 TM., estas unidades son dotadas por 9 oficiales y 107 tripulantes.

Durante su permanencia en la Marina de Guerra del Perú, los B.A.P. "Chimbote" y "Salaverry" han prestado eficientes servicios a la nación, tanto en su rol principal de unidades de desembarco como en la acción cívica y apoyo de transporte, alojamiento y atención médica a las ciudades del litoral nacional en las oportunidades en que se han producido desastres tales como terremotos, inundaciones, etc., por lo que su recuerdo perdurará en los hombres de mar que hemos tenido la suerte de tripularlos y de dar fe de su infatigable accionar.





Dotación del BAP "Chimbote": misión cumplida.

Instantes en que se procede al arriado definitivo del B.A.P. "Salaverry" y el B.A.P. "Chimbote".

Con éxito culminó Operativo "Agosto 1985"

Con la participación de las corbetas misileras B.A.P. "Velarde", B.A.P. "Santillana", B.A.P. "De los Heros", B.A.P. "Herrera" y B.A.P. "Sánchez Carrión", conformando el Grupo de Tarea 60.1 al mando del capitán de navío Juan Freire Roncagliolo, con insignia en el B.A.P. "Los Heros", se realizó en el área de operaciones de Pisco el Operativo de Desconcentración denominado "Agosto 1985".

Durante los días de permanencia en la citada área, las dotaciones efectuaron exigentes ejercicios como transferencias de carga en la mar, eventos de guerra electrónica, de guerra antiaérea con la participación de la Fuerza Aérea del Perú; de Comunicaciones y diversos ejercicios de tiro demostrando, durante todo el operativo, la alta preparación profesional adquirida por nuestros marinos de guerra.



Exigente servicio de transferencia de carga en la mar, realizado con pericia y profesionalismo por nuestros marinos de guerra.



Colocación de una ofrenda floral ante el monumento del Gran Almirante Miguel Grau, en la Plaza de Pisco.

El entrenamiento se inició el lunes 19 de agosto con el zarpe del Callao de las unidades conformantes del mencionado grupo de tarea hasta su arribo al puerto de Pisco.

Al día siguiente del arribo, las tripulaciones efectuaron diferentes actividades cívico-patrióticas. Inicialmente el Comandante del Grupo de Tarea, acompañado de los comandantes de las corbetas misileras colocó una ofrenda floral en el monumento del Gran Almirante Miguel Grau que se erige en la plaza del mismo nombre que da vista al Malecón de Pisco. A este acto asistieron autoridades civiles y militares del puerto.

Igualmente, dentro de su programa de acción cívica, el comando naval visitante obsequió a la Gran Unidad Escolar "Don José de San Martín" libros referentes a la biografía y campañas navales del héroe de Angamos, además de un presente recordatorio. Por otra parte, se instaló un consultorio médico provisional para atender gratuitamente al pueblo pisqueño durante la estadía de las tripulaciones de las citadas unidades.

De otro lado, se realizaron interesantes eventos culturales, incluyendo visitas a los museos y lugares históricos del lugar y, en el área de los deportes se llevaron a cabo disputados encuentros de fulbito con el representativo del Grupo Aéreo No. 9 de la Fuerza Aérea Peruana.

El comando naval visitante obsequió a la Gran Unidad Escolar "Don José de San Martín", libros referentes a la biografía y campañas navales del héroe de Angamos.



Diferentes visitas se realizaron a diferentes centros educativos.



Homenaje del Alto Mando al Personal Subalterno ascendido

En un acto de fraterna camaradería, el Alto Mando Naval felicitó el 9 de agosto al personal subalterno que ascendió este año a la clase inmediata superior.

El ágape, que se realizó en el Club de Técnicos y Oficiales de Mar, contó con la presencia del Ministro de Marina, almirante Julio Pacheco Concha Hubner, el Comandante General de la Marina, almirante Gerónimo Cafferata Marazzi y altos jefes de nuestra institución.

El Titular de Marina durante su discurso, congratuló al personal recientemente ascendido e hizo hincapié en torno a la situación económica que afronta el país, recalcando que, a pesar de esta crisis, la Marina,atenta a las necesidades de su personal, ha realizado obras trascendentales, tales como los centros de recreación "Ricardo Palma" y Lurín, el amplio programa de vivienda y lo que se está realizando en el área de la educación en los liceos "Astete" y "Clavero", lo que revela la preocupación de la institución por el bienestar de su personal.



El Ministro de Marina, almirante Julio Pacheco Concha Hubner habla durante el agasajo al personal subalterno ascendido el presente año.

Al ratificar su felicitación a los ascendidos, el Ministro de Marina los exhortó a continuar perfeccionándose profesionalmente y a mantener la unión, estrechando los tradicionales lazos de confraternidad naval.

Las palabras de agradecimiento estuvieron a cargo del TS1. Mar Enrico Morante Salcedo, el técnico más antiguo de los ascendidos en el presente año, quien resaltó las obras que ha realizado la Marina en pro del bienestar del personal subalterno, así como el gesto del Alto Mando Naval por el homenaje que se les brindaba, prometiendo en nombre de sus compañeros a continuar aportando su esfuerzo y capacidad a fin de que nuestra Marina siga por la senda permannente del progreso.

Finalmente, en los amplios jardines del club "Contramaestre Dueñas", se brindó por los técnicos y oficiales de mar que ostentan un nuevo grado.



El Comandante General de la Marina, almirante Gerónimo Cafferata Marazzi y el Comandante General de Operaciones Navales, Vicealmirante Willy Harm Esparza con técnicos y oficiales de mar recientemente ascendidos.

SIMA internacionalmente mostró su alta tecnología

IX Congreso Exposición Marítima

De brillante y exitosa fue calificada la participación de los Servicios Industriales de la Marina (SIMA—PERU) en la 1a. Exposición Marítima organizada por el PIN, la misma que se llevó a cabo en la ciudad de Guayaquil, Ecuador, entre el 14 y 18 de julio del presente año, en el marco de la celebración del IX Congreso de Ingeniería Naval, Transporte e Ingeniería Portuaria.

Tanto SIMA—PERU como ocho empresas de América, siete de Europa, una de Asia y otra procedente de Medio Oriente, todas vinculadas con la actividad naval, expusieron una amplia gama de productos relativos a la industria naval que constituyen los más avanzados adelantos en esa área.

Uno de los más grandes stands de la citada exposición fue el del SIMA—PERU, en el cual se mostró una excelente exposición de fotografías, todas ellas referentes a las obras de construcción naval ejecutadas por nuestro astillero en sus respectivos centros de operaciones del Callao, Iquitos y Chimbote. Elogiadas fueron también por ingenieros e industriales las cuatro maquetas de buques de alto bordo que fueron construidas en el Perú, en particular, la de la fragata misilera B.A.P. "Montero".

A esta exposición internacional asistió el Presidente de la República del Ecuador. Ing. León Febres Cordero, quien el día de la inauguración tuvo expresiones halagüeñas por el adelanto de nuestro país en lo que atañe a la construcción naval.

Ante numeroso auditorio, el capitán de corbeta Juan Amat y León, miembro de la delegación peruana, presentó un trabajo técnico en torno a "Aplicaciones de Computadoras a la fundición".

De esta forma, en otro singular esfuerzo, la Marina de Guerra del Perú, mostró el avance de su tecnología naval ante un auditorio internacional que elogió el desarrollo de una alta tecnología naval, la misma que, por los comentarios vertidos en esta cita, se ubica entre las mejores del continente.



Junta Directiva de "Stella Maris"

Visitó asilo de ancianas en Chaclacayo

Hay quienes, que por haber cumplido con un ciclo determinado que impone la vida, se encuentra en lo que se ha dado en llamar la "tercera edad". Aquellos ancianos que, por uno u otro motivo, se ven obligados a vivir en centros especiales, donde la convivencia diaria con otras personas en igual situación, alivia en parte el transcurrir de sus existencias.

Así lo comprende nuestra institución la que, a través de las esposas de los altos jefes navales, que integran la Asociación "Stella Maris", les lleva aliento, alegría y alivio espiritual.

En efecto, esta es una de las labores más importantes que cumple la Asociación. Es así que, el 23 de agosto, la señora Matilde Gaige de Pacheco, esposa del Titular de Marina presidió la comitiva que llevó a los ancianos de Chaclacayo lo que más aprecia el ser humano: calor y comprensión a sus problemas.

En esta reunión, en la que fueron recibidas por las eficientes religiosas que cuidan a los ancianos, primó la alegría y la esperanza. Las señoras de la Asociación "Stella Maris" animaron el baile al que se dedicaron entusiastamente los ancianos. Ellos mismos se turnaron para amenizar los bailes con sus canciones preferidas, acompañados al piano. Los agasajados recibieron animosamente a las damas, escuchando ansiosos sus palabras con fe y paz.

Esta obra de bien es realizada efectiva y constantemente, en un afán institucional por llevar aliento a los necesitados.

Esta encomiable labor es presidida siempre por la esposa del Ministro de Marina y es secundada por las esposas de los señores almirantes, todas ellas integrantes de la Asociación "Stella Maris". Es sólo una de las facetas a las que se dedican en beneficio de la comunidad. ¡Bien hecho!



La Sra. Lucy de Cafferata escucha atenta a una de las ancianas del asilo de Chaclacayo.

Asociación "Stella Maris"

Cumplió activa labor en apoyo a la Cruz Roja Peruana

Para el bienestar y progreso de la patria existen innumerables formas de contribuir. Una de estas modalidades se realiza a través de la Cruz Roja Peruana, la que realiza encomiable labor todo el año, mediante cruzadas tendentes a la recolección de fondos destinados a socorrer a los damnificados en situaciones de emergencia en el país.

Estos fondos recolectados serán utilizados para el aprovisionamiento de víveres, carpas de campaña y vituallas en general, que se destinarán en cualquier emergencia en zonas afectadas por cualquier catástrofe. En la colecta del 22 de agosto, la Marina de Guerra, al igual que otros años, estuvo representada por su personal, oficiales y personal subalterno, así como por la Asociación "Stella Maris", esta última encabezada por su presidenta, la señora Matilde Gaige de Pacheco, esposa del Titular de Marina, y por las esposas de almirantes, integrantes de la Asociación. Asimismo, prestaron su apoyo las grumetes femeninas recientemente incorporadas a nuestra institución, trabajando activamente durante todo el día en la recolección de fondos destinados a la Cruz Roja. Desde tempranas horas del día se apersonaron la esposa del Ministro de Marina y demás señoras, a supervisar las diferentes estaciones en las que se encontraba destacado nuestro personal.

Esta actividad, realizada siempre por voluntarios, tiene una noble misión consistente en salvaguardar la integridad de nuestros compatriotas en situaciones imprevistas.



Durante la colecta de la Cruz Roja Peruana, la Sra. Matilde Gaige de Pacheco supervisando una de las estaciones en que se encontraba destacado personal de la Marina.

Juramentación de nuevo contingente femenino y masculino del servicio "no acuartelado"

Con la exhortación a mantenerse dentro de los sagrados ideales de la patria y de la Marina de Guerra del Perú, el representante del Director General del Personal, contralmirante Daniel Mariscal Galiano, Director de Instrucción de la Marina, presidió la ceremonia de Incorporación y Licenciamiento del Personal Femenino y Masculino del Servicio Activo "No Acuartelado".

El acto se llevó a cabo el sábado 17 de agosto en la Explanada del Ministerio de Marina, donde asistieron autoridades, personal incorporado y licenciado del Servicio Activo "No Acuartelado" y Compañía del Regimiento Naval con pabellón.

El contralmirante Mariscal Galiano, al dirigir la palabra a los asistentes, resaltó las características y virtudes que deben mantener los efectivos de la reserva de la Marina de Guerra, durante el tiempo establecido por ley, en el sistema de "No Acuartelado", según el cumplimiento del servicio militar obligatorio.

Durante este proceso, las grumetes serán capacitadas, ademas de las normas y reglamentos del servicio, sobre conocimientos específicos de auxiliar de enfermería, taquigrafía, mecanografía, telefonistas y recepcionistas.

Por su parte, el contingente masculino recibirá adoctrinamiento y capacitación en los cuarteles de Infantería de Marina y Policía Naval, respectivamente.

Por otro lado, los efectivos incorporados al Servicio Activo "No Acuartelado" conforman la tercera promoción, los que se capacitarán por espacio de doce meses, según las normas establecidas.

En este aspecto, la Dirección de Reservas Navales y Movilización a cargo del capitán de navío Isaac Rodríguez Boschi, no escatimará esfuerzo alguno para preparar eficientemente a nuestra juventud en las normas y reglamentos del servicio militar obligatorio.



Por primera vez nuestras grumetes femeninas desfilaron gallarda y marcialmente ante la tribuna oficial.



El contralmirante Daniel Mariscal Galiano congratula la eficiencia y disciplina naval.



El tercer contingente naval masculino también demostró energía y paso sincronizado...

En el Centro Médico Naval

Distinguen a enfermeras de las FF.AA.y FF.PP.

Tras haber cumplido 25 años de ininterrumpida labor al servicio del prójimo y la profesión, trece enfermeras de los centros hospitalarios de las Fuerzas Armadas y de la Sanidad de las Fuerzas Policiales, fueron galardonadas con un delicado "Broche de Oro" por las principales autoridades de estos importantes nosocomios.

La ceremonia se cumplió el 29 de agosto en el auditorio del Centro Médico Naval Cirujano Mayor "Santiago Távara", donde asistió el representante del Ministro de Marina, vicealmirante Víctor Ramírez Isola, Comandante de la II Zona Naval, el Director Ejecutivo del Centro Médico Naval, contralmirante Alfonso Panizo Zariquiey, el Director de la Sanidad Naval contralmirante Jorge Tenorio De la Fuente, así como jefes militares y médicos de los hospitales centrales de la Fuerza Aérea, Militar, Naval y de las Fuerzas Policiales.



Atendieron también poblados colombianos

Exitosa campaña de acción cívica realizaron tres buques de la Fuerza Naval de la Amazonía

Tres buques hospitales de la Fuerza Naval de la Amazonía culminaron con éxito extensas travesías de acción cívica, llevando asistencia médica, técnica y ayuda necesaria a numerosas poblaciones ribereñas, incluyendo colombianas, del oriente del territorio nacional.

Las unidades B.A.P. "César Garayar García", "Morona" y "Daniel Alcides Carrión", ejecutaron además un vasto plan de vigilancia de puertos fluviales y zonas fronterizas, a fin de evitar el tráfico de drogas y el contrabando.

El primero recorrió el río Putumayo, entre el 29 de abril y el 22 de mayo, atendiendo a 43 poblados peruanos y 33 colombianos, prestando un total de 1,586 consultas médicas, de ellas más del 70 por ciento dirigidas a niños.

También proporcionó atención odontológica en 71 localidades, incluyendo a 822 pacientes, con un total de 1,015 extracciones dentales. Igualmente, permitió la inmunización de 1,194 niños contra diversas enfermedades infantiles.

La nave complementó su acción brindando apoyo técnico a los agricultores, promoviendo la siembra de cultivos adecuados a la zona y entregando gratuitamente semillas e insecticidas.

El B.A.P. "Morona", en tanto, hizo la travesía por el río Yaraví, desde Islandia hasta la Guarnición de Angamos, debiendo cubrir un total de 34 localidades al término de su viaje que, habiéndose iniciado el 8 de agosto, deberá terminar el 7 de setiembre.

Finalmente, el B.A.P. "Daniel Alcides Carrión" recorrió también el río Putumayo, encostando en 54 poblaciones nacionales y 42 colombianas. El viaje de este buque tuvo lugar entre el 16 de julio y el 26 de agosto.



La inmunización de 1194 niños contra diversas enfermedades infantiles fue tarea fundamental durante la campaña.



Uno de los tres buques tópicos que realizaron exitosa travesía de acción cívica a través de poblados ribereños nacionales y colombianos.



Se prestó más de 1,586 consultas médicas, de ellas más del 70 por ciento dirigidas a estos niños. Advertimos en sus rostros expectativa por el esperado control sanitario.

Fuerzas vivas de Huanta

Destacan y agradecen a la Infantería de Marina

Las autoridades y vecinos en pleno de la provincia de Huanta agradecieron, mediante un memorial dirigido al Ministro de Marina, la fructífera labor desplegada en la zona por la Infantería de Marina, ganándose el aprecio y la confianza del pueblo huantino.

Las fuerzas vivas de la provincia, conocedoras que el propósito de la Infantería de Marina es lograr la total pacificación de la región, así como devolver la calma y tranquilidad a la ciudadanía, solicitan también que la permanencia de los infantes se prolongue a fin de garantizar la paz y el sosiego logrados.

Como se sabe, el destacamento de Infantería de Marina acantonado en Huanta, se ha desplazado hacia zonas selváticas de la provincia de San Francisco, donde han huido en retirada los ruines elementos subversivos que asolaron con sus cobardes crímenes y latrocinios a esa bella y laboriosa región ayacuchana.

A continuación reproducimos este documento, junto con otro emitido por la Asociación de Licenciados de las FF.AA. de la provincia de Huanta.

DOCUMENTOS TESTIMONIALES

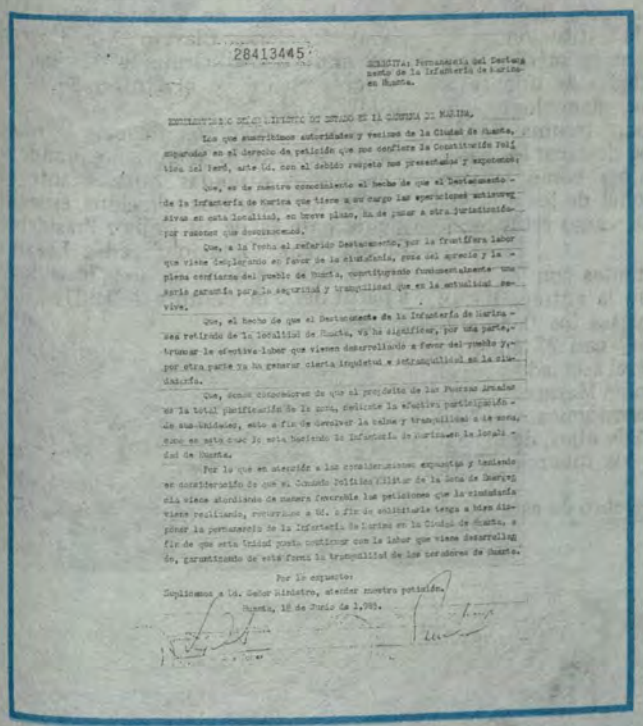

28413445

SEÑORA: Permanencia del Destacamento de la Infantería de Marina en Huanta.

EXCELENTISIMO SEÑOR MINISTRO DE ESTADO EN LA CARTERA DE MARINA.

Los que suscribimos autoridades y vecinos de la Ciudad de Huanta, amparados en el derecho de petición que nos confiere la Constitución Política del Perú, ante Ud. con el debido respeto nos presentamos y exponemos:

Que, es de nuestro conocimiento el hecho de que el Destacamento de la Infantería de Marina que tiene a su cargo las operaciones antisubversivas en esta localidad, en breve plazo, ha de pasar a otra jurisdicción por razones que desconocemos.

Que, a la fecha el referido Destacamento, por la fructífera labor que viene desplegando en favor de la ciudadanía, goza del aprecio y la plena confianza del pueblo de Huanta, constituyendo fundamentalmente una sería garantía para la seguridad y tranquilidad que en la actualidad se vive.

Que, el hecho de que el Destacamento de la Infantería de Marina sea retirado de la localidad de Huanta, va ha significar, por una parte, truncar la efectiva labor que vienen desarrollando a favor del pueblo y por otra parte ya ha generar cierta inquietud e intranquilidad en la ciudadanía.

Que, somos conocedores de que el propósito de las Fuerzas Armadas es la total pacificación de la zona, gestiste la efectiva participación de sus unidades, esto a fin de devolver la calma y tranquilidad a la zona, como en esta caso lo esta haciendo la Infantería de Marina en la localidad de Huanta.

Por lo que en atención a las consideraciones expuestas y teniendo en consideración de que el Comando Político Militar de la Zona de Emergencia viene atendiendo de manera favorable las peticiones que la ciudadanía viene recibiendo, recurrimos a Ud. a fin de solicitarle tenga a bien disponer la permanencia de la Infantería de Marina en la Ciudad de Huanta, a fin de que esta Unidad pueda continuar con la labor que viene desarrollando, garantizando de esta forma la tranquilidad de los moradores de Huanta.

Por lo expuesto:

Suplicamos a Ud. Señor Ministro, atender nuestra petición.

Huanta, 18 de Junio de 1,985.

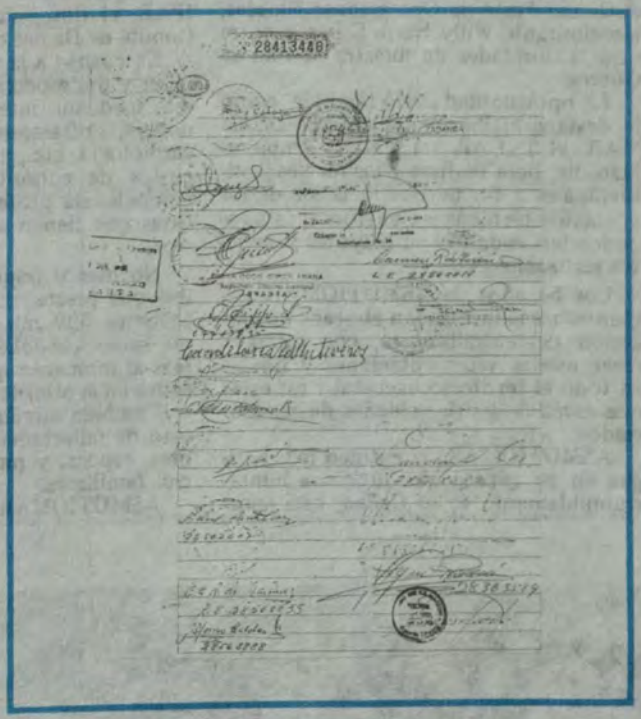

28413448



BANCO DE CREDITO DEL PERU
Sucursal de Huanta

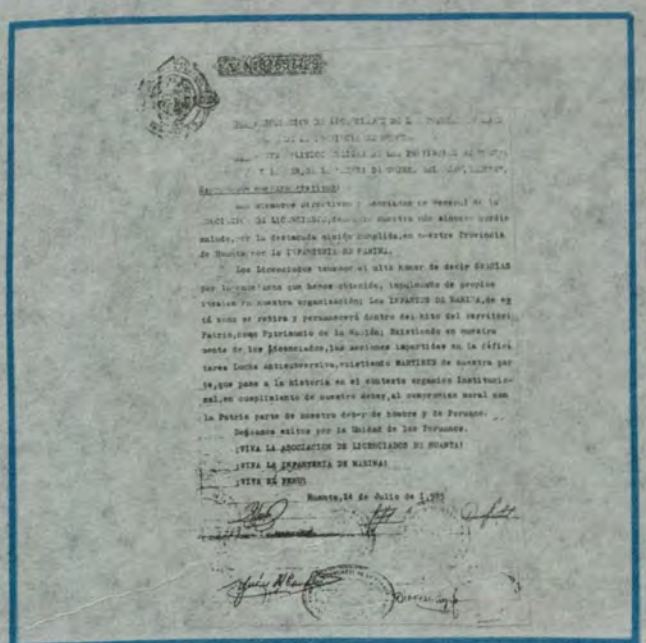

Huanta, 14 de Julio de 1,985

¡VIVA LA ASOCIACION DE LICENCIADOS DE HUANTA!

¡VIVA LA INFANTERIA DE MARINA!

¡VIVA EL PERU!

Con asistencia del Ministro de Marina y COMOPERNAV

ASMUTIOMAR conmemoró 54° Aniversario de en favor de sus socios

La Asociación de Técnicos y Oficiales de Mar de la Marina de Guerra del Perú (ASMUTIOMAR), al celebrar el 54° aniversario de su fundación, recordó con cariño y agradecimiento a sus primeros socios que hicieron posible la creación de esta pujante institución, cuyos fines son los de brindar auxilio y servicios, cultura y capacitación técnica.

La fecha se conmemoró el pasado 24 de agosto, con una sesión solemne a la que asistieron el Ministro de Marina, almirante Julio Pacheco Concha Hubner y el Comandante de Operaciones Navales, vicealmirante Willy Harm Esparza, entre otras autoridades de nuestra Marina de Guerra.

La oportunidad sirvió también, como lo destacó el Presidente de ASMUTIOMAR, el TS1.AP. (r) Marcial Ampuero Mansilla, para reafirmar los ideales institucionales a fin de que, a la luz de los adelantos técnicos y científicos, éstos se concreten cada día en mayores y mejores realizaciones.

Los 54 años de ASMUTIOMAR encuentran a la institución abocada en una acción descentralizadora, con miras a crear nuevas representaciones y filiales en todo el territorio nacional y así estar más cerca de las necesidades de sus asociados.

ASMUTIOMAR, la entidad más antigua en su género que funciona ininterrumpidamente en el Callao, está constituida por todos los técnicos y oficiales de mar de la Armada y tiene representación jurídica independiente, autonomía económica, financiera y administrativa, sin fines de lucro.

Es así que, sobre estos sustentos, brinda auxilio pecuniario, económico y mutual de retiro; servicios a través de consultorios médicos especializados, préstamos con un interés anual simple de seis por ciento, consultas jurídicas y asistencia social, especialmente por medio de cursos y acuerdos con entidades como el IPAE, el Convenio Andrés Belllo y el Comité de Damas de la institución.

En cuanto a la atención médica, que incluye las especialidades de odontología, medicina interna, ginecología, pediatría, oftalmología, traumatología, cardiología, etc., cabe destacar los bajos costos de consulta, así como la alta competencia profesional de los especialistas que tienen a su cargo estos servicios.

No menos importantes son los auxilios que presta, como la entrega de 28 millones 500 mil soles a los familiares del socio que fallece y casi 22 millones más al momento que el asociado pasa al retiro en el Ministerio de Marina.

También auxilia económicamente en caso de fallecimiento de hijos, de los padres, esposa, y para los funerales de otros familiares.

ASMUTIOMAR celebró en esta oportunidad un aniversario más con un vasto programa de actividades que tuvieron lugar desde el sábado 17 al sábado 24 de agosto, entre las que destacaron misas, romerías, funciones teatrales para niños, conferencias médico-educativas, torneos deportivos, exposiciones de pintura, desfile de trajes típicos del país y de otras naciones, recitales, etc.

Una de las más celebradas fue la que incluyó un homenaje a los hijos de los socios y que se desarrolló el miércoles 21 en el auditorio de la institución, con la participación de alumnos del Liceo Naval "Teniente Clavero", de los centros educativos "Grumete Medina" y "Andrés Bello" y el Grupo Scout de ASMUTIOMAR.

También tuvo significancia la romería al cementerio Baquíjano, donde se depositaron ofrendas florales ante las tumbas de los socios fallecidos, especialmente ante la de su primer Presidente, El MT1.Tor. Octavio Paredes Lezama, que dirigió los destinos de la institución a partir del 3 de octubre de 1931.

El titular de Ma felicita a socio fundad



El Ministro de Marina, almirante Julio Pacheco Concha Hubner, fue invitado especial en el 54o. Aniversario de ASMUTIOMAR: El Pte. de la Institución, TS1 (r) Marcial Ampuero, al lado del vicealmirante Harm Esparza.

Sesión solemne aniversario y ag decimiento a cios fundadore

Realizaciones



ROL DE COMPETENCIA DURANTE EL AÑO 1985

CAZA SUBMARINA

Campeonatos	Fechas	Lugar
Eduardo Coronado	14 y 15 Setiembre	Ancón
Rino Ferigno	27 y 28 Setiembre	Pucusana
Marina de Guerra del Perú	12 y 13 Octubre	Isla Chincha
Almirante Lizardo Montero	9 y 10 Noviembre	Isla Guañape
Ejército Peruano	7 y 8 Diciembre	Ilo
José Velarde	11 y 12 Enero	Matarani

NATACION CON ALETAS

Escuela Naval del Perú	3 de Noviembre	Chucuito–Esna
VI Campeonato Nacional	30 Noviembre	Agua Dulce–Rosa Náutica (Playa Redondo)

ORIENTACION SUBMARINA

1er. Campeonato Nacional "ALMIRANTE GRAU"	2 Noviembre	POSA DE LA ESNA



Es Peruana la Primera de América Latina

Cómo se van, se deslizan los años, por el cauce del tiempo, de la historia! En el entrante 1986 la Fuerza de Submarinos de la Marina de Guerra del Perú, cumplirá sus Bodas de Diamante. Nada menos que eso. . .

En efecto, el 19 de agosto de 1911, con la llegada al Callao de los submarinos "Palacios" y "Ferré" queda fundada oficialmente la primera flotilla de sumergibles del Perú. Nadie antes en América, a excepción de los Estados Unidos, tuvo fuerza submarina: de modo que nuestra patria ejerce un obvio decanato entre los países de habla española en esta parte del mundo. Y es por ello también que algunos pueblos hermanos vienen a ser como alumnos nuestros en la materia, según veremos más adelante, pues han enviado contingentes de sus hijos para que, en el Perú, se les suministre conocimientos a sus futuros submarinistas.

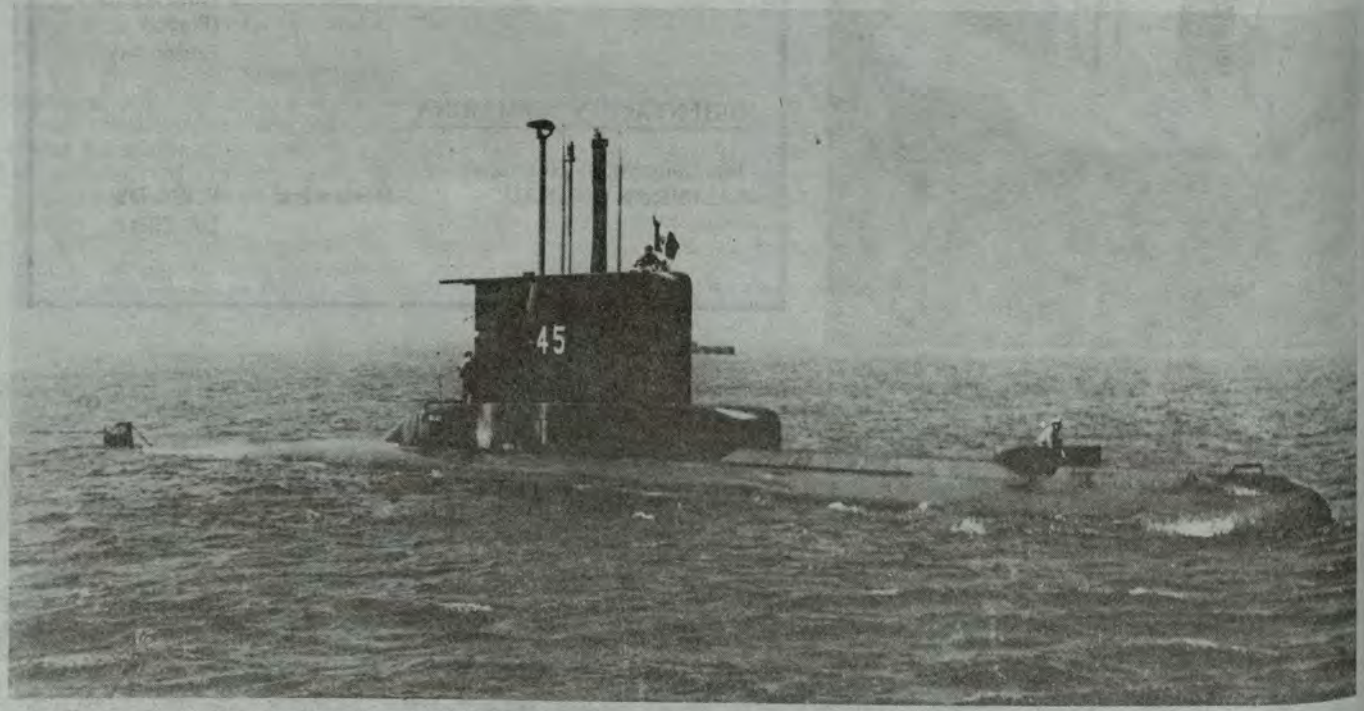

La Fuerza de Submarinos, en la actualidad, es la segunda de América. Su tripulación representa un solo hombre, una sola decisión, un solo coraje, una sola voluntad de vencer.

UN PIONERO

Pero antes de la grata fecha de 1911 hay algunas otras en lo que a submarinos y el Perú respecta. Y, así, nos remontamos a 1866, año en que repican campanas de victoria en el día inolvidable del 2 de Mayo, en que el Perú y el resto de los países hispanohablantes libran su victoriosa jornada final que sella la independencia obtenida en los campos de Ayacucho en la batalla inmortal de 1824. Y si entonces el escenario fue nada menos que el Ande imponente, en 1866 fue la inmensa vastedad del mar, frente al puerto del Callao, cuya defensa acabó con los intentos de la escuadra española que hubo de resignarse a no quebrar la resistente porfía del Perú y de sus aliados.

Pues bien, por esos años un danés residente aquí —ingeniero Federico Blume— empezó la construcción de un sumergible, empresa que si a la sazón hubiese recibido suficiente eco y apoyo, 1879 no hubiese figurado en nuestros anales con el signo dramático que recordamos aquel año, en el cual pese a la nula ayuda gubernativa, Blume no vaciló en lanzar al mar de Paita su sumergible que navegó largos trechos bajo las aguas, retornando a la superficie veinte veces conforme al número de inmersiones, el primer oficial que hizo inmersión. Muchos de los que leemos hoy "EL MONITOR" tratamos y conversamos con don Manuel en días que se fueron, pues él murió hace relativamente pocos años.

Pese a que la intención de Blume (quien enraizó en el Perú y tuvo aquí familia) era emplear su flamante invento para echar a pique los buques de guerra chilenos, "Cochrane" y "Blanco Encalada", no se pudo coronar debido al alerta en que vivía el enemigo, de modo que un buen día los dos barcos que vigilaban el Callao se hicieron mar afuera sorteando, así, los intentos peruanos que trataron de llevar adelante, entre otros, el Contralmirante Melitón Carbajal, Comandante General de la Marina, y el entusiasta don Federico cuyo invento estuvo a punto de dar un volteretazo al conflicto entero.

MAS HISTORIA

El "Ferré" y el "Palacios" fueron dados de baja en 1922, siendo sus iniciales Comandantes los Tenientes Primeros Juan De Althaus y José R. Gálvez. Aquellos sumergibles fueron del tipo "Leaubeuf" con 64 metros de eslora y un desplazamiento de 290 toneladas en superficie y 455 en inmersión. Tenían 4 tubos lanzatorpedos y alcanzaban bajo las aguas una profundidad de 30 metros.

En 1926 y 27 se adquirieron en los Estados Unidos 4 submarinos que se hicieron popularísimos, en verdad tradicionales, por haber pertenecido a la Escuadra a lo largo de 30 años. Fueron los R-1, R-2, R-3 y R-4. Marinos veteranos recuerdan con viva emoción que esos sumergibles han sido su escuela mejor. Y este cronista los evoca asombrado, de niño, en su fondeadero en el puerto, o bien ilustrando textos de diarios y revistas de la época.

En la década de los años 50, los Estados Unidos, que no construían ya submarinos para ningún país, hicieron con el nuestro una excepción pues entre 1954 y 1957 los astilleros de la Electric Boat Co., produjeron los submarinos "Tiburón", "Lobo", "Atún" y "Merlín", hoy rebautizados como "Abtao", "2 de Mayo", "Angamos" e "Iquique". Fueron especialmente diseñados para nosotros de acuerdo a las características que se señaló a los constructores. Poseen 80 metros de eslora y desplazan en inmersión más de mil toneladas. Tuvieron en su época las características más moder-

ıerza de Submarinos

nas y hoy en día se conservan en magnífico estado debido al mantenimiento que se les otorga.

OTRAS ADQUISICIONES

En 1974 la marina de los Estados Unidos nos vendió dos sumergibles del tipo "Guppy": el "Pacocha" y "La Pedrera". Poseen 6 tubos lanzatorpedos en proa y 4 en popa, con gran capacidad de almacenamiento, víveres y agua lo que les acredita un extenso radio de acción. Tienen 102 metros de eslora con 2,420 toneladas de desplazamiento en inmersión, y 1,860 en superficie. Cabe señalar este hecho: en los talleres del SIMA, el "Pacocha" fue totalmente acondicionado lo que demuestra la alta capacidad del personal del Servicio Industrial de la Marina.

Entre 1971 y el 74 fueron construidos especialmente para el Perú, en astilleros de la República Federal de Alemania, el "Islay" y el "América" submarinos oceánicos de mil toneladas de desplazamiento y de avanzada técnica de construcción, aptos para grandes profundidades y de altas velocidades. Asimismo en Alemania, en 1978, se inició la construcción de cuatro unidades del tipo 209: "Casma", "Antofagasta", "Pisagua" y "Chipana" consistiendo su sistema de armas en una computadora digital que recibe información de sonares de largo alcance, resuelve el problema del tiro y dirige con enorme precisión torpedos filoguiados —son ocho— y lanzados desde la proa. En materia de submarinos convencionales no hay nada más adelantado.

La Fuerza de Submarinos, en la actualidad, es la segunda de América tras la de los Estados Unidos, y la duodécima del mundo. Su jefe es siempre un Contralmirante. Dos son nuestras divisiones de submarinos, cada cual con su respectiva comandancia. Futuros submarinistas de Venezuela, Colombia, Argentina y el Brasil, vienen a estudiar al Perú dada la enorme experiencia, capacidad y destreza de la Marina peruana para este y otros de sus cometidos.

ESCUELA DE TRADICION

Como elementos de apoyo de la Fuerza de Submarinos, tenemos la Escuela de Submarinos; la Estación Naval de Submarinos que da su apoyo logístico con talleres de mantenimiento, alojamiento, comida, etc.; y el buque "Tender" que da su apoyo logístico móvil a las unidades.

La Escuela de Submarinos fue creada el primero de marzo de 1939 por el presidente Oscar R. Benavides y por el famoso Contralmirante Roque Saldías, siendo su primer jefe el Teniente Primero Carlos Espinoza.

Los iniciales instructores de la Escuela fueron oficiales de los legendarios "R-1", "R-2", "R-3" y "R-4" que muchos años después se denominaron "Casma", "Islay", "Pacocha" y "Arica".

La Escuela es la más antigua de América Latina y ha preparado ya, 48 promociones de Oficiales y 68 promociones de Personal Subalterno.

En sus aulas que, en gran parte, son los propios sumergibles, se cimenta una fraternidad indestructible. Porque si en algún lugar se demanda el espíritu de equipo, ha de ser, necesariamente, en el submarino, ese cilindro diseñado para que soporte la presión del mar. Quien falla en un submarino hace fallar a todos. Por eso su tripulación, a la postre, representa un solo hombre, una sola decisión, un solo coraje, una sola voluntad de vencer. Y esto son, esto significan, los submarinistas del Perú.



Comandante de la Fuerza de Submarinos, Contralmirante Gustavo Barragán Schenone.

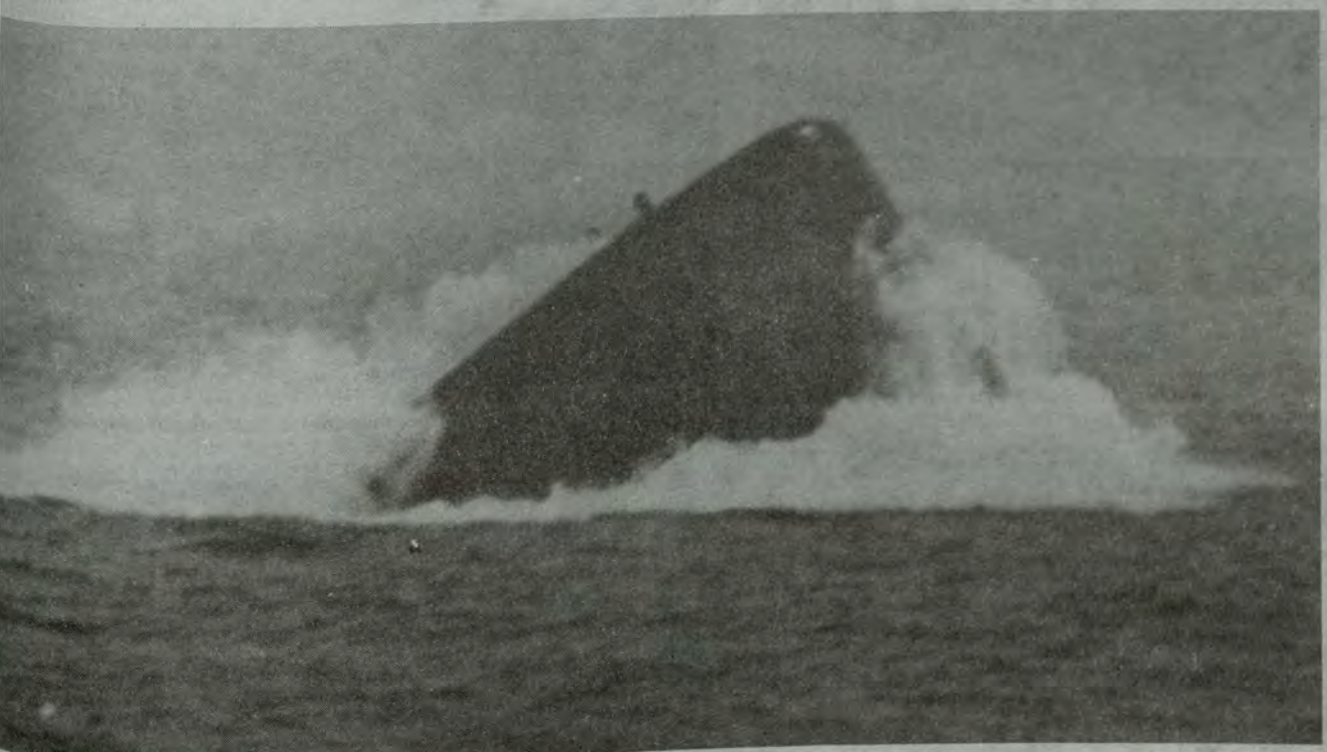

ANIVERSARIOS

Como parte del Poder Naval

Fuerza de Submarinos: 74° Aniversario

La Fuerza de Submarinos, integrante de nuestro Poder Naval, celebró el pasado 19 de agosto el 74º aniversario de su fundación, fecha que fue festejada por su comando y dotaciones reafirmando el lema de "una vez submarinista, siempre submarinista".

Con tal motivo se programó una serie de actividades alusivas, entre ellas una misa solemne y una vibrante mañana deportiva, cerrándose el programa con un entusiasta almuerzo de camaradería.

Al acto litúrgico asistió el Comandante de la Fuerza, contralmirante Gustavo Barragán Schenone, Comandante del área, oficiales y tripulaciones, en tanto que a los eventos deportivos y al almuerzo de camaradería concurrió el Comandante General de Operaciones Navales, vicealmirante Willy Harm Esparza, y su Jefe de Estado Mayor, contralmirante Juan Castilla Meza.

La mañana deportiva incluyó competencias de minimaratón, carreras de encostalados, box ciego, y un encuentro de fútbol entre las selecciones de la Primera y Segunda División de Submarinos.



Solemne misa de campaña en la Base de Submarinos con motivo del 74o. aniversario de fundación del poder silente.

La fecha aniversario de esta poderosa arma naval, a un año de sus Bodas de Diamante, la encuentra en un alto grado de entrenamiento y capacidad profesional, conservando su prestigio en lo que respecta al arte de la navegación submarina en el continente.

Actualmente la Fuerza cuenta con las unidades "Dos de Mayo", "Abtao", "Iquique" y "Angamos" de la clase "Sierra"; "Pedrera" y "Pacocha" de la clase "Guppy"; y "Arica", "Islay", "Pisagua", "Chipana", "Casma" y "Antofagasta" de la "clase 209", estos últimos los más modernos en el mundo en propulsión convencional.



El torpedo submarino: primera línea de ataque en el mar.

El vicealmirante Willy Harm Esparza, Comandante General de Operaciones Navales entrega un presente a un submarinista.



Reñido encuentro de box ciego entre grumetes de la Fuerza de Submarinos.

Gratos momentos de camaradería pasaron las dotaciones de submarinistas en su día.





Almuerzo en FASUB

Epílogo adecuado a un Aniversario

Como cierre adecuado a las celebraciones del aniversario de la Fuerza de Submarinos, el viernes 23 tuvo lugar un "almuerzo encuentro" entre oficiales en actividad y retiro, acto al que fue especialmente invitado el Ministro de Marina, almirante Julio Pacheco Concha Hubner, quien no pudo asistir por hallarse fuera de Lima en esa oportunidad acompañando al Sr. Presidente de la República en un viaje de trabajo.

También fueron invitados el Comandante General de la Marina, almirante Gerónimo Cafferata Marazzi y los Comandantes de las otras Fuerzas de nuestra Armada, quienes realzaron con su presencia el ágape.

Asistieron igualmente el Jefe de Estado Mayor de la Marina, vicealmirante Víctor Nicolini del Castillo, y el Inspector General de la Marina, vicealmirante Jorge Telaya Hidalgo, y los ex Ministros de Marina, vicealmirantes Juan Egúsquiza Babilonia y Ernesto Vargas Caballero, entre los almirantes en situación de retiro.

El almuerzo, servido en la Cámara de Oficiales de la Estación de Submarinos de la Base Naval del Callao, sirvió para rememorar inolvidables momentos vividos entre viejos camaradas, abundando el recuerdo de bromas y anécdotas, así como para evocar con cariño y nostalgia a quienes la muerte físicamente ha alejado.



Antiguos "lobos de mar" asistieron a la cita.



El Comandante General de la Marina, almirante Gerónimo Cafferata Marazzi participó en almuerzo encuentro con viejos submarinistas.

Bodas de Plata de la Imprenta de Marina

Nuestra alegría no obedece sólo a la especial circunstancia de celebrar el 25º aniversario de la Imprenta. sino a la constatación de que nuestro ejercicio profesional de las artes gráficas se unifica plenamente a la fecunda unción de servir a la institución naval". Así se expresó el capitán de corbeta, Esteban Llontop Rochabrún, Jefe del Area de Producción Imprenta, de la Dirección de Abastecimiento Naval, en el acto central en el cual se conmemoró las Bodas de Plata de la Imprenta de Marina.

En otra parte de su discurso, dijo: "Este día es una fecha de fiesta y no deseo extenderme más, quiero que del mismo modo que mis antecesores, estemos empeñados en equipar nuestros talleres de acuerdo a los adelantos modernos; y estamos empeñados en el bienestar y la seguridad del personal, estimulados en el cumplimiento del deber, seguros de que allá en el templo donde resplandece el ideal naval, nos espera el reconocimiento de patria, sociedad y de la Marina".

En el acto que tuvo lugar el 23 de agosto en el Club "Contramaestre Dueñas", se entregaron diplomas al personal de la imprenta que cumple 25 y 30 años, respectivamente. Asimismo se entregó premios al equipo campeón de fulbito. Luego el Director de Abastecimiento Naval, contralmirante Francisco Vainstein, luego de resaltar dicha conmemoración, exhortó a los presentes a continuar trabajando con fe, entusiasmo y eficiencia.



Imprenta de Marina empeñada en equipar sus talleres de acuerdo a los adelantos modernos.

Play de honor a cargo del Jefe de Operaciones de la Dirección de Información de la Marina, C. de F. Néstor Garrido G., dando inicio al campeonato de fulbito como parte del programa conmemorativo de un nuevo aniversario de la imprenta de Marina.



ANIVERSARIOS

Dirección de Instrucción

Un vasto programa de actividades culturales y deportivas sirvió de adecuado marco para conmemorar el 12 de agosto, el décimosegundo aniversario de la Dirección de Instrucción de la Marina, actos que se realizaron en las amplias instalaciones del club "Contramaestre Dueñas".

Dentro de otras, se realizaron actividades deportivas como fulbito y tiro, a cuyo término se entregaron trofeos a los equipos ganadores.

Durante el acto central estuvo presente el Director de Instrucción de la Marina, contralmirante Daniel Mariscal Galiano, jefes y oficiales y personal de esta dependencia, culminando el ágape con un show amenizado por una orquesta naval, así como por el entusiasmo de alegres participantes.





Dirección de Comunicaciones

Con un nutrido programa de índole deportiva, el miércoles 28 de agosto se llevó a cabo en el club de Técnicos y Oficiales de Mar, "Contramaestre Dueñas", la conmemoración del 74o aniversario de las Comunicaciones Navales.

La ceremonia central fue presidida por el Director de Comunicaciones, contralmirante Guillermo Zariquiey Alegre y estuvieron presentes jefes y oficiales y personal subalterno y civil.

Durante el acto, el almirante Zariquiey dijo que, "así como pundonorosamente se ha participado en estas competencias deportivas, les exhorto a continuar trabajando con ahinco por nuestra institución y, por ende, por nuestra patria".

Durante las justas deportivas, los equipos de los departamentos de Material, Operaciones y Doctrina, mostraron su amplio espíritu deportivo, culminando la celebración con una parrillada en cuyo lapso se ratificó la tradicional hermandad naval.

Reservas Navales

Con una amena y entretenida mañana deportiva y un almuerzo de camaradería, la Dirección de Reservas Navales y Movilización celebró el pasado 29 de agosto el 14º aniversario de su creación. Las actividades se desarrollaron en el Club Social de la Comisión Controladora de Trabajo Marítimo, en Bellavista, y fueron presididas por el capitán de navío Isaac Rodríguez Boschi, Director de esta dependencia naval. En su discurso de orden destacó la trascendencia de la fecha y exhortó al personal a seguir trabajando para mejorar la productividad y servicio que se brinda al personal militar y civil de nuestra Marina de Guerra.





Cisterna "GAUDEN"

Con diferentes actuaciones realizadas el 16 de agosto y con la participación de delegaciones de las dotaciones de los buques cisterna "Mantilla", "Noguera" y "Colayeras", se conmemoró otro aniversario del "Gaudén".

Como parte del programa, se realizó un campeonato de fulbito en el que participaron equipos de los cuatro buques citados, saliendo ganador de esta competencia el equipo representativo de la dotación del "Noguera".

A los actos conmemorativos asistió el Comandante de la Base Naval del Callao, contralmirante Jorge Novoa Altamirano, quien exhortó a las tripulaciones de los buques cisternas a continuar trabajando con ahinco y estrechando aún más los lazos de confraternidad que caracteriza al personal de la Marina de Guerra del Perú.

Nueva instalación en el Puerto de Yurimaguas

El 19 de junio de 1972, la superioridad naval, por Resolución Suprema, creó el Distrito Fluvial del Marañón, así como la Capitanía de Puerto de Yurimaguas, cuya jurisdicción abarca el curso del río Marañón, sus afluentes y ríos tributarios navegables.

El Alto Mando, consciente del rápido desarrollo en esta vasta zona, dictó las medidas convenientes a fin de adquirir un terreno en cuyas áreas se levantaría el nuevo local de la Capitanía de Puerto, además de adecuadas viviendas para el personal.





Panorámica e instalaciones de la Capitanía de Puerto de Yurimaguas.

El proyecto en mención fue ejecutado a principios del presente año, contando hoy la Capitanía con su nuevo local, que consta de varios módulos, tales como el administrativo, cuadras y servicios, una vivienda para el Capitán de Puerto y casas de servicio para el personal de la dotación.

Marina adquiere casas de servicios en Santiago

En ceremonia que tuvo como marco la fecha del 164º aniversario de nuestra Independencia Nacional y el 151º aniversario del natalicio del Gran Almirante Grau, la Marina de Guerra del Perú entregó en Santiago de Chile, tres casas de servicio para el personal subalterno asignado a la Agregaduría Naval en el país sureño.

El acto simbólico de la entrega de llaves se realizó en el salón de actos de la Embajada, con la presencia del Embajador del Perú en Chile, Dr. Luis Bustamante y Rivero.

El Agregado Naval Capitán de Navío Fernando Casaretto y el Cónsul General del Perú, entregaron las respectivas llaves a las esposas de los técnicos que actualmente prestan servicio en Santiago.

Al acto fueron invitados suboficiales de enlace de la Armada, Ejército, Fuerza Aérea y Carabineros de Chile, al igual que personal castrense peruano acreditado en la capital chilena.

Agradeció a la Marina de Guerra del Perú, en nombre de los adjudicatarios, el Técnico 3ra. Víctor Barrantes Cabrera. Por su parte el Embajador del Perú destacó el esfuerzo de la Marina Peruana y con ello, su notable aporte a nuestra representación naval.

Vista interior de casa de servicios.



Al acto asistieron altas personalidades diplomáticas y castrenses acreditadas en Santiago.



A bordo del BAP. "AGUIRRE"

Homenaje al Almirante Jorge Du Bois G. y Señora

El 10 de agosto tuvo lugar un emotivo encuentro a bordo del B.A.P. "Aguirre", en el que se dio cita el Alto Mando, almirantes y oficiales, en representación de toda la Institución Naval para brindar el homenaje de todo el personal de la Marina de Guerra en reconocimiento a la proficua labor desarrollada tesoneramente por el almirante Jorge Du Bois Gervasi durante su permanencia en la Institución.

El espontáneo y original discurso del Ministro de Marina, almirante Julio Pacheco Concha Hubner, rubricó el acto de despedida al almirante Du Bois G. y señora. Sus palabras trasuntaron el afecto y el reconocimiento de la Institución al almirante Du Bois Gervasi, que en todo momento estuvo atento ante las expresiones del Titular de Marina.

"No es fácil relevar los hechos de gentes que no lo ameritan. No es fácil hacer halagos de actos no realizados", expresó el Ministro.



Rodeado de sus compañeros de armas, el almirante Jorge Du Bois Gervasi fue homenajeado a bordo del B.A.P. "Aguirre".

"Pero para Jorge Du Bois G. y para su inteligente y bella esposa, creo que podemos mencionar que han hecho honor y nos han dado muestras de veracidad de aquellos versos de Machado que dicen: 'Caminante, no hay camino, se hace camino al andar' ".

Prosiguiendo añadió: "El almirante Du Bois no solamente es marino. Hombre polifacético, es marino de profesión, es también ingeniero, arquitecto y abogado por vocación".

"Gran polemista y negociador —reconocido a nivel internacional como los cargos desempeñados lo ameritan—, nos ha hecho gozar de la sutileza de su polémica, de sus virtudes y cualidades".

"Acompañado de su esposa Teresa, han demostrado haber hecho huella profunda durante el tiempo de su gestión".

"Quisiera aprovechar para repetir las palabras que el mismo Jorge, durante su permanencia en la Marina, como Comandante General y Ministro, invocara permanentemente por la unión de la Institución Naval, el profesionalismo de los oficiales y del personal subalterno, la lealtad y el cariño que debemos tener todos a la Institución".

El Ministro precisó que "estos principios deben ser norma de nuestra vida cotidiana, deben permanecer permanentemente en nuestra mente, porque es la única manera —en estos tiempos difíciles que se avecinan—, de mantener a la

Pasa a la Pág. 30.



El almirante Pacheco Concha expresó la relevante labor desarrollada por el almirante Du Bois Gervasi y su esposa Teresa F. de Du Bois, durante el homenaje que se ofreció a bordo del B.A.P. "Aguirre".

PROVEEDOR

VENTAS LIMA S.A.

JOSE DE LA TORRE UGARTE 264

LINCE - LIMA

TELFS. 400158-226110-405325



Ciudad Blanca rinde culto a Héroes Navales

Arequipa inaugura 3ra Etapa de la Avenida de la Marina



Monumento a Elías Aguirre

La blanca ciudad del Misti, consecuente con su tradicional patriotismo y admiración hacia los hombres que dieron su vida en la defensa de la patria, ha construido una hermosa vía que se ha constituido en una arteria principal de su sistema de comunicación vial a la cual ha denominado "Avenida de La Marina" y en cuya berma central ha erigido monumentos con los bustos de los héroes navales que pertenecieron a la dotación del glorioso monitor "Huáscar", que se inmolaran uno tras otro, siguiendo el ejemplo de su Comandante el Gran Almirante Miguel Grau.

En esta forma se concreta la entusiasta acogida que la comuna arequipeña otorgó a la iniciativa de la Comandancia de la Tercera Zona Naval con sede en esa ciudad, la cual ha programado la ceremonia de inauguración de esta tercera etapa y de cuatro bustos de héroes navales, para el día 27 de setiembre, en el marco de las celebraciones conmemorativas del 106º Aniversario del Glorioso Combate Naval de Angamos y Día de la Marina de Guerra del Perú.

A esta ceremonia han sido invitadas las autoridades edilicias, políticas y militares así como público en general de la ciudad mistiana.



Monumento a Fermín Diez Canseco

Con motivo del Aniversario Nacional

Liceo Naval "Almirante Guise" realizó vasto Programa de actividades Patrióticas

Un vasto programa de actividades cívico-patrióticas y culturales llevó a cabo el pasado mes de julio el Liceo Naval "Almirante Guise" de San Borja, con motivo de cumplirse un aniversario más de nuestra Independencia Nacional.

El día central tuvo lugar el miércoles 24, con la premiación de los alumnos ganadores de los concursos de ortografía, matemáticas y liceograma. El discurso de orden, pronunciado en el patio de honor del plantel, estuvo a cargo del profesor Alberto O'Besso Lovera.

Los días 11, 22 y 23, en tanto, se pronunciaron alocuciones patrióticas sobre la personalidad de Mariano Melgar, la vida y obra del General José de San Martín y el significado del Himno Nacional.

Los oradores fueron el Coordinador de Actividades, Juan Francisco Pinto y el profesor Ulises Morales.

Previamente se efectuaron los concursos sobre ortografía, matemáticas y liceograma, certámenes que fueron dirigidos por los asesores Martha Wong de Coello, Pedro Vásquez y el profesor Manuel Alejos, respectivamente.

Igualmente, los alumnos realizaron una visita al Asilo de Ancianos del Callao, donde hicieron entrega de víveres, ropa, revistas, golosinas y otros presentes.



HISTORIA

En la Batalla de Junín

Húsares del Perú convirtieron derrota en brillante victoria

Gracias a la vigorosa carga de un escuadrón del Regimiento "Húsares del Perú", la Batalla de Junín, prácticamente perdida para las fuerzas patriotas, se convirtió en fulgurante victoria y dejó abierta la senda para otro triunfo que meses más tarde en Ayacucho puso fin a tres siglos de coloniaje español, consolidando la independencia del Perú y de América.

Seis días antes, previos al combate, el 1ro. de Agosto de 1824, Bolívar arengó al Ejército Patriota Unido con frases que anticipaban ya la decisión de todo un continente, llamado en justicia a ser libre: "Soldados, vais a completar la obra más grande que el cielo ha encargado a los hombres: la de salvar a un mundo entero de la esclavitud".

La arenga del libertador no pudo tener mejor eco que en el resultado de la batalla, que la historia recoge como una de las más brillantes acciones del arma de la caballería peruana.

Dos días después todo estaba dispuesto para la lucha. Entre los 700 jinetes patriotas se encontraban los "Húsares del Perú", experimentados lanceros a órdenes de Manuel Isidoro Suárez.

Canterac, el jefe español realista, reunió sus hombres en Jauja y desde allí marchó a Cerro de Pasco, informado parcialmente del desplazamiento de las fuerzas patriotas.

Bolívar, en cambio, sabía a la perfección los movimientos del enemigo, pues Miller lo tenía al tanto de todo, incluso de su partida de Jauja.

Planteados así los entretelones, Canterac pasa por la orilla derecha del lago de Reyes (hoy laguna de Junín) y al día siguiente acampa en Tarmatambo, para seguir luego hacia Pasco, a donde llega el 5.

Bolívar, informado al detalle, marcha por el lado opuesto a fin de cogerlo por la retaguardia, pero Canterac, adiestrado y experimentado militar, retrocede apresuradamente a Carhuamayo, sobrepasando a las tropas del Ejército aliado.

Luego de algunos avances y retrocesos tácticos, la hora del combate ya no pudo ser aplazada. Caía la tarde del 6 de agosto de 1824.

Canterac cargó con sus fogueados jinetes coloniales y arrolló a la caballería patriota. Necochea es lanceado y hecho prisionero, Miller obligado a volver grupas casi desordenadamente, en tanto que Braun logra abrirse paso a pica y sable, pero sobrepasando al enemigo más allá de su retaguardia.

El triunfo realista era un hecho. Bolívar, creyendo segura la derrota, decide ir en busca de la infantería para contener a la caballería española, que hasta esos momentos suponía persiguiendo a los húsares de su Ejército.



Es aquí que el primer escuadrón de los Húsares del Perú, formado por aguerridos montoneros, retenido en reserva, ataca incontenible causando desconcierto y desorden en las filas de Canterac, dando tiempo a Miller a que cargue nuevamente.

Las primeras sombras de la noche se ciernen sobre las pampas de Junín cuando la caballería realista huye en precipitada fuga, en total derrota.

Bolívar, que en principio creyó que era una fantasía, se convence por sí mismo que Miller no había mentido al recibir una nota a lápiz comunicándole la victoria.

Tal fue la refulgente victoria de Junín, anuncio de lo que habría de venir después en Ayacucho, un 9 de diciembre de 1824.

El Combate de Pantoja

En tierra de nuestra Amazonía, las trincheras se llenaban de agua y ésta, al correr por los parapetos, erosionaba el suelo. Los centinelas peruanos que vigilaban el puesto fronterizo, tenían la intuición de una sorpresa.

A bordo de la cañonera BAP "Amazonas", los vigías con sus binoculares avizoraban constantemente el entorno y, no en vano, esforzaban la mirada para detectar cualquier situación de peligro. El comandante Florencio Teixeira Vela; el segundo comandante, teniente segundo Jorge Camino de la Torre, y teniente segundo Rogerio Gonzalo Gonzáles y 45 tripulantes, todos loretanos, aguardan en sus "puestos de combate" el momento de abrir nutrido fuego a las tropas ecuatorianas invasoras.

Una tempestad terrible, como pocas veces se cierne en el trópico caracterizaba a la noche del 10 de agosto; la lluvia caía torrencialmente y el cielo se abría con relámpagos y rayos, esperando el momento del inevitable combate.

Eran las 04.30 horas del 11 de agosto de 1941, cuando una patrulla ecuatoriana conformada por 20 hombres, pretendió sorprender al puesto de vigilancia No. 3, abriendo fuego con fusiles y ametralladoras sobre la dotación peruana, que fue contestado prestamente por los nuestros entablándose el combate.

Las tropas ecuatorianas empezaron a infiltrarse por lo cual se ordenó la ejecución del siguiente plan previsto:

El BAP "Amazonas" zarpó para colocarse entre la isla y la orilla derecha del río Napo, navegando en un rumbo cuyas distancias al objetivo variaban de 3,000 a 2,600 metros, esperando la orden para abrir fuego.

Los tripulantes aferrados a sus cañones esperaban la orden de entrar en acción, la misma que llegó a las 07.15 horas; las piezas de artillería de 65 mm. empezaron su tarea destructora y podía verse a simple vista los estragos en las posiciones enemigas; poco después abrieron fuego las baterías peruanas de nuestro ejército, ubicadas en Santa Rosa con sus cañones de 75 mm.

A las 08.10 horas, la dotación del buque peruano recibió la orden de alargar el tiro y su comandante lo concentró sobre la batería de artillería enemiga, que fue impactada, batiendo poco después a las tropas enemigas que trataban de retirarse por el Alto Napo. La precisión del fuego naval fue decisiva para el éxito del objetivo.

HISTORIA

Reminiscencia de gloriosos episodios navales

COMBATE DE ANTOFAGASTA

Hace 106 años tuvo lugar una de las acciones navales más audaces protagonizadas por el glorioso monitor "Huáscar" con el almirante Miguel Grau a su comando: el Combate de Antofagasta, donde el legendario buque cañoneó a dos naves de guerra chilena, burlando, incluso, al blindado "Blanco Encalada", que lo vio pasar ante su potente artillería sin atinar a realizar disparo alguno, todo ello en aguas controladas por la flota enemiga.

Antofagasta marcó, pues, un hito en el arte de la guerra naval e hizo que el nombre de Grau y la hazaña de su buque figurasen en las primeras planas de diarios de prestigio mundial, como los ingleses "The Globe", éste último que no retaceó elogios "por el atrevimiento de atacar fuerzas superiores y su viveza para pasar, por decirlo así, entre los dedos de sus enemigos".

El combate de Antofagasta, y el triunfo peruano, tuvo además gran repercusión por el hecho de ser ese puerto un vital punto de desembarco de cinco mil hombres del ejército chileno, que se aprestaba a invadir el Perú, tras habérsele despojado por la fuerza a Bolivia, el 14 de febrero de 1879.

Antofagasta está conformada por Tocopilla, al norte, y Taltal, al sur, y está rodeada por los imponentes nevados "Antofalla" (6,370 metros de altitud), "Socompoz" (5,980), "Lincancau" (5,950), "Oyagua" (5,865) y "Llullaillaco (5,170).

En su litoral figuran los montes Mejillones, Moreno y Jarón, que es atravesado por el río Loa, cuyas aguas se pierden en la aridez del territorio, donde reinan inmensos salares que conforman los desiertos de Atacama, Ascotán, Punta Negra, Arizaro y Antofalla.

La zona es rica en nitrato de sosa, sulfatos de cal, boratos, plata, plomo y cobre.

Como ciudad, Antofagasta data de 1870, fecha en que fue fundada por Bolivia como embarcadero de los ricos yacimientos mineros descubiertos en Atacama y Caracoles, riqueza natural que, al igual que las del Perú, estaba en la punta de mira de la codicia chilena.

Tal fue el marco del escenario donde se desarrolló el combate, en el cual Grau demostró que mientras comandase el "Huáscar", ningún puerto o buque enemigo, por fuerte que fuese, podría considerarse seguro, ni mucho menos que Chile desembarcase un solo hombre en territorio peruano.

En agosto de 1879, Grau había reiniciado sus exitosas incursiones en aguas chilenas, arribando a Caldera, Taltal, Cobija, Tocopilla, Blanco Encalada y Cobre.

El 24, el "Huáscar" zarpó de Arica escoltando al transporte "Oroya", con órdenes de atacar al blindado chileno "Blanco Encalada" utilizando torpedos "Lay", que había embarcado, junto a los ingenieros Chester y Arancibia, encargados del lanzamiento.

Estos artefactos, producto de una incipiente tecnología bélica, eran operados desde a bordo mediante cables y su precisión estaba librada más al azar que a la exactitud del tiro, lo que obligaba al buque a acercarse demasiado al blanco.

Grau prosiguió su avance aún conociendo que el "Blanco Encalada" no se hallaba en la rada de Antofagasta, pues el alférez de fragata Ricardo Herrera, enviado en el vapor inglés "Ilo", había reportado sobre la ruta del blindado enemigo.

La noche del 27, los buques peruanos llegaron al puerto, recibiendo el "Oroya" la orden de mantenerse vigilante en los límites de la bahía, mientras que el "Huáscar" avanzó decidido al fondeadero donde ocultos, tras catorce mercantes neutrales, se protegían la "Magallanes", el "Abtao" y el transporte "Limari", muy pegados a tierra.

Esa noche, por primera vez en la guerra, se lanzó un torpedo, aunque si bien no dio en el blanco, sirvió para demostrar el arrojo y el valor de los marinos peruanos.

Por desperfectos en su fabricación y por la precaria técnica del lanzamiento, el artefacto se desvió de su curso y viró amenazante hacia el mismo "Huáscar".



Carlos de los Heros

Fue en esas circunstancias que el teniente segundo Fermín Diez Canseco, a cargo del cañón izquierdo de la torre del monitor, advirtiendo el peligro, se descolgó por el mismo aparejo del pescante que había lanzado el torpedo y sin dilaciones se arrojó al agua, logrando desviar el ingenioso artefacto que contenía cien libras de dinamita, consciente de que podía volar en mil pedazos.

Luego del incidente, el "Huáscar" enrumbó a Taltal, donde se apoderó de seis lanchas y destruyó tres.

Tras recorrer algunas caletas menores, al día siguiente el monitor estaba nuevamente en Antofagasta, siendo recibido por el fuego de las baterías de tierra y de los buques chilenos.

La única andanada que tocó al "Huáscar" mató al teniente segundo Carlos de Los Heros e hirió al marino alumno de la Escuela de Condestables, Alcides Gutiérrez.

Los disparos del monitor, en cambio, causaron severos daños a los buques chilenos, perdiendo el "Abtao" 19 hombres y la "Magallanes" su pizonte de montaje, entre otras averías.

Consumado el combate, luego de tres horas de nutridas descargas, el "Huáscar" y el "Oroya" abandonaron la rada, cruzándose a banda con el "Blanco Encalada" que llegaba recién a todo andar.

La sorpresa fue tan grande que cuando los cañones del blindado chileno se aprestaban a disparar, de los buques peruanos no quedaba sino sus estelas, pues habían puesto rumbo a lugares donde les permitían competir con mejores posibilidades dada la descomunal ventaja material de la flota sureña, en especial de sus enormes blindados.

A 09.00 horas, el comandante Teixeira recibió la orden de "alto al fuego", amarrándose a la orilla derecha del río Napo y ligeramente aguas abajo de Rocafuerte, desde donde era visible la guarnición enemiga. Posteriormente se recibió la orden del puesto "La Torre" y a las 11.15 horas se ordenó que enrumbara a la Boca de Aguarico para impedir que el enemigo se retirara.

La Guarnición "Cabo Pantoja" está situada sobre la orilla izquierda del río Napo, aproximadamente a 1,000 metros de la desembocadura del río Aguarico. En ese lugar existen unas pequeñas elevaciones de terreno; sobre las laderas oeste del curso se hallaban las edificaciones de la guarnición peruana y aguas abajo estaba el puesto peruano de Santa Rosa, donde se habían acantonado las fuerzas peruanas de artillería.

Como consecuencia de esta intervención conjunta peruana entre efectivos del Ejército y de la Fuerza Fluvial de la Amazonía —hoy Fuerza Naval de la Amazonía— nuestra soberanía se ha mantenido incólume, ante las fallidas pretensiones de dominio y expansión del país, del norte, selladas posteriormente con el protocolo de Río de Janeiro de 1942.

CULTURAL

La visitaron más de un millón de personas

Con asistencia récord Feria del Hogar cerró sus puertas

Con una asistencia que superó el millón de visitantes, el pasado 4 de agosto fue clausurada la 19a. edición de la Feria del Hogar, certamen que en esta oportunidad repitió récord de ventas y transacciones comerciales.

La feria, iniciada el 18 de julio, reunió a más de cinco mil expositores, brindó empleo eventual a unas dos mil personas y reunió a mil 300 artistas de diversos géneros.

Uno de los grandes atractivos de este año lo constituyó la exhibición "Arte Actual 85" en la que se presentaron 600 trabajos sobre pintura, grabados, dibujo, escultura, cerámica y fotografía, incluyendo entre éstas, a la muestra "Francia Hoy", basada en 350 escenas de la vida diaria de ese país y rostros de niños de diversas razas.



Atractivas presentaciones de diferentes grupos folklóricos.

También fueron presentados los elencos del Ballet Nacional, el Conjunto Folklórico de la República Socialista de Bashkira, el grupo de danza de Vera Stastny, entre otros.

No menos atractiva fue la presentación de obras teatrales a cargo de las agrupaciones "Ensayo", "Raíces", "La Tarumba", "Maguey", "Uyachkani" y "Cuatro Tablas", así como el grupo de pantomima "El Silencio" y el elenco de títeres "Rivas Mendo".

En cuanto a deportes, la feria incluyó la exhibición de la gimnasta soviética Valentina Skoda y el luchador de la misma nacionalidad Taran Magomedov. También se presentaron los luchadores nacionales Miguel Zambrano e Iván Valladares; y los norteamericanos Tim Wilsin, Ton Raedeke y Dave Ducks, integrantes del equipo "Atletas en Acción".

La feria, llamada con toda justeza "del Hogar", está dedicada a la familia, y en ella se puede adquirir artículos a precios por debajo de los que se ofertan en el mercado, especialmente referidos a electrónica, muebles, electrodomésticos, vestidos, etc.

Finalizado el certamen, los organizadores se han dedicado a la preparación de la 16a. Feria Internacional del Pacífico y Segunda Agrotec, que se desarrollarán entre el 13 y 24 de noviembre próximo, con la participación confirmada de 20 países de los cuatro continentes.

La Feria Internacional del Pacífico y la Feria del Hogar hábilmente conducidas por su fundador el Sr. Gosta Lettersten constituyen en la actualidad dos eventos tradicionales y muy esperados por el público en general, aparte del lógico interés de los expositores, comerciantes e industriales.

Adultos y niños encontraron diversión y esparcimiento en esta 19a. edición de la Feria del Hogar.



viene de la Pág. 26.

Homenaje al Alm. DuBois...

Marina en alto, unidos todos, en un gran esfuerzo".

"Permítanme hacerle entrega de un recuerdo que la Institución quiere darle, que va a perennizar el profundo cariño, la profunda satisfacción que sentimos todos de haber tenido, como Comandante General y Ministro de Marina, a un señor como el almirante Du Bois Gervasi".

En seguida, el Sr. Ministro le hizo entrega del preciado "Huáscar" de plata y el Comandante general de la insignia de Ministro de Marina, mientras que la señora Matilde Gaige de Pacheco expresaba su saludo y amistad a la señora Teresa Freund de Du Bois con un delicado presente.

La respuesta del almirante Du Bois Gervasi no fue menos emotiva, y recibiendo el "Huáscar" expresó: "Aún tenemos las fuerzas necesarias para decir gracias. Gracias por sus generosas palabras hacia mi esposa y hacia mí. Gracias por este maravilloso obsequio. El 'Huáscar' es un trofeo que creamos hace dos años y creo que todo peruano se sentiría orgulloso de recibirlo. Gracias por la insignia, lo que significa haber trabajado al lado de ustedes durante dos años y medio".

Finalmente, y demostrando de esta manera su singular calidad de marino, entregado a su profesión por vocación y amor a la Institución añadió: "Gracias a toda la Marina por haberme dado la oportunidad de haber hecho algo por ella. Gracias al Altísimo por estar aquí".

De esta manera, el almirante Du Bois se despidió y a continuación fue saludado por sus compañeros de armas, los que ratificaron los sentimientos de alta estima hacia su persona, coincidentes con las dotes relievadas por el almirante Pacheco Concha Hubner.

En La Punta:

Inauguración VI Juegos Deportivos de las Fuerzas Navales

Más de una treintena de equipos, debidamente uniformados con sus característicos colores y emblemas de las unidades de las Fuerzas Operativas de la Marina, concurrieron el 14 de agosto último a las instalaciones deportivas de la Escuela Naval del Perú, a fin de iniciar los VI Juegos Deportivos de las Fuerzas Navales.

La ceremonia se inició con el Himno Nacional. Luego se tomó juramento a los competidores por el destacado atleta nacional C. de C. (r) Raúl Pardón. Inmediatamente el Comandante General de Operaciones Navales, vicealmirante Willy Harm Esparza al usar de la palabra, exhortó a los deportistas a poner en práctica el aforismo latino "Mente Sana en cuerpo sano".



Simpáticas madrinas que dieron el toque de gracia al evento deportivo.





Diferentes figuras acrobáticas protagonizaron los participantes en los Juegos Deportivos.

Más adelante, el vicealmirante Harm expresó su felicitación al comité organizador y renovó votos para que los VI Juegos Deportivos Navales se desarrollen dentro de los cánones de la caballerosidad, disciplina y respeto mutuo.

Inmediatamente desfilaron las delegaciones pertenecientes a las Fuerzas de Ataque de Superficie, de Submarinos, de Aviación Naval, de Infantería de Marina y de Operaciones Especiales.

Las simpáticas madrinas dieron el toque de gracia al evento deportivo, quienes encabezaron orgullosas las diferentes delegaciones navales que desfilaron ante la tribuna oficial.

Posteriormente, se efectuó la primera fecha eliminatoria del campeonato de Nudo de Guerra, disputada entre los representantivos de la Fuerza de Superficie y la Fuerza de Operaciones Especiales, favoreciendo el triunfo a este último.

En la segunda presentación, el representativo de la Fuerza de Aviación Naval en un reñido enfrentamiento cayó ante la superioridad de la Fuerza de Superficie.

Según los organizadores, los VI Juegos Deportivos Navales concluirán el 4 de octubre, como parte del programa oficial en homenaje a la Marina de Guerra, llevándose a cabo ese día la competencia de Penthatlon Naval.



Vistoso desfile de más de una treintena de equipos debidamente uniformados, con sus característicos colores y emblemas.

FOTOCRONICA



El Comandante General de la Marina, almirante Gerónimo Cafferata Marazzi recibe el saludo del nuevo Agregado Naval de México, vicealmirante CG DEMN Venancio Delgado, quien reemplaza en el cargo al vicealmirante David Cepeda Torres. La visita se realizó el 2 de agosto.



Con la "Cruz Peruana al Mérito Naval" fueron distinguidos los agregados navales de México y Venezuela por el Comandante General de la Marina el viernes 2 de agosto, al término de sus funciones navales en el país. Ellos son el vicealmirante David Cepeda Torres y el C. De N. Hermes Napoleón Ruja Medina.



A bordo del B.A.P. "Aguirre", se ofreció un almuerzo de despedida al ex ministro de Marina, almirante Jorge Du Bois Gervasi, por su excelente gestión al frente del portafolio de Marina. La reunión se celebró el 10 de agosto último con la asistencia del Alto Mando Naval, almirantes y oficiales superiores y subalternos.



La Asociación Nacional Pro-Marina rindió patriótico homenaje a la Fuerza Naval de la Amazonía, como digno tributo a las victoriosas hazañas realizadas en esta vasta región del país. Asistió, en representación del Ministro de Marina, el Director de Bienestar, contralmirante Alfredo Arnaiz Ambrosiani.



A bordo del B.A.P. "Castilla" se presentó al nuevo Comandante, C. de F. Juan Rospigliosi, quien reemplaza en el cargo al C. de F. José Fernández Iturri. El acto se cumplió con la asistencia del Comandante de la División de Destructores, Jaime Pacheco Quevedo.



Con ocasión del "Día de la Enfermera", se celebró el 28 de agosto último una ceremonia conmemorativa en el auditorio del Centro Médico Naval, "Cirujano Mayor Santiago Távara", con la asistencia de jefes y representantes de los centros hospitalarios de la Fuerza Armada y Sanidad de las Fuerzas Policiales.



La Asociación "Stella Maris" viene desarrollando los tradicionales Cafés Culturales en el Centro Naval de San Borja con el fin de recaudar fondos para los programas de servicio social que fomenta. La presente foto corresponde a la reunión del 7 de agosto último.



Con asistencia del Comandante de la División de Destructores, se llevó a cabo el cambio de comando del B.A.P. "Bolognesi". El capitán de fragata José Pedraza Gray reemplaza al capitán de fragata Federico Espinoza. La ceremonia se cumplió el 8 de agosto a bordo de esta eficiente unidad de la Armada.



Ante el monumento que perenniza la memoria del Gran Almirante Miguel Grau, la dotación del buque de aprovisionamiento logístico francés "Rhone" depositó el 17 de agosto una ofrenda floral. Esta unidad efectuó una visita no oficial de 5 días a nuestro primer puerto.



Por su gran producción artística, fue congratulado el 19 de agosto, el T1. David Samillán por el contralmirante Oscar Anderson, con ocasión de su última exposición en el local de ASMUTIOMAR.



El nuevo Comité Directivo del Centro Naval del Perú efectuó visitas para presentar su saludo al Titular de Marina, almirante Julio Pacheco Concha Hubner y al Comandante General de la Marina, almirante Gerónimo Cafferata Marazzi. En estas ocasiones se trató acerca de los proyectos y actividades que se desarrollarán este año, tendientes a prestar mayor impulso a las obras que efectúa esta prestigiosa institución social y otorgar las mejores condiciones de atención y esparcimiento a sus asociados.



¿ DESEA UD. EFECTUAR MEJORAS EN SU VIVIENDA ?

¡ ACUDA A NOSOTROS !! .....



TAMBIEN OTORGAMOS

PRESTAMOS PARA :

- CANCELACION O AMORTIZACION DE DEUDA POR ADQUISICION DE VIVIENDA.
- CONSTRUCCION.
- AMPLIACIONES.
- TERMINACION DE VVDA.
- CUOTAS INICIALES.

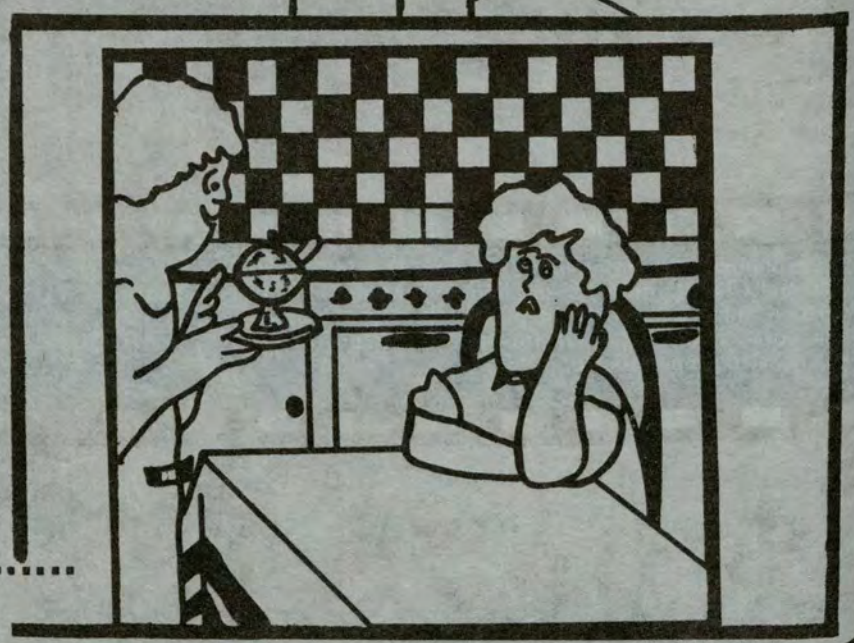

¡ VISITENOS !.....

EBC

apag

ASOC. PRO-VIVIENDA ALMIRANTE GRAU
AV. RAFAEL ESCARDO 665 MARANGA.



mutual naval

AMCV Y CAJA DE AHORRO Y PRESTAMO PARA VIVIENDA

¡SU MUTUAL!

¡.. GANE MAS CON NOSOTROS ..!

AHORROS { INV. INDIVIDUAL / ENT. JURIDICAS

TASA EFECTIVA ANUAL 34.48 %

CAPITALIZACION Y PAGO MENSUAL DE INT.

TASA NOMINAL : 30 %

PLAZO FIJO

TASA EFECTIVA ANUAL 49.149 % ✱ / 52.158 % ✱✱

CAPITALIZACION DIARIA, PAGO MENSUAL DE INT.

TASA NOMINAL: ✱ 40% De 90 a 179 dias ✱✱ 42 % De 180 a más días

AV: R. ESCARDO N°665 ~ MARANGA - SAN MIGUEL

màs impulso a la industria de la construcciòn





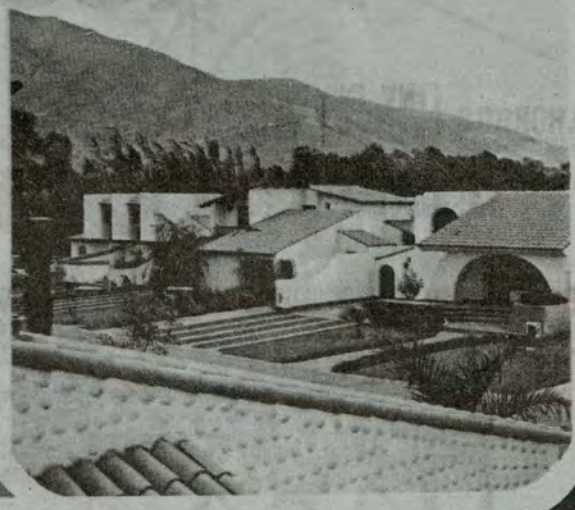

PROMOVIENDO Y CONSTRUYENDO OBRAS DE SIGNIFICADO SOCIAL, **PROMOCI,** SE UNE AL EQUIPO DE EMPRESAS QUE CONTRIBUYEN AL DESARROLLO ECONOMICO DEL PERU.

PROMOCI

PROMOTORES DE OBRAS CIVILES S.A.

AV. SAN BORJA No. 1.190 2o. PISO

TLFS. 362755 - 354116 - 352378 - 369117

Campaña de promociones de productos inicia el Bazar Naval en su Supermercado

El Bazar de la Marina iniciará el primero de octubre una agresiva campaña de promociones y abaratamiento de productos de primera necesidad que expende en el Supermercado con el fin de resguardar la economía de la familia naval.

Semanalmente se ofrecerá rebajas increíbles en el marco de la conmemoración del "Día de la Marina", pero esta no durará solamente 24 horas, sino que se extenderá a lo largo de todo el mes de octubre.

Por ejemplo, en la primera semana del citado mes, los precios de las harinas y fideos, detergentes, aceite vegetal, jabones, galletas, gelatinas y conservas tendrán un precio especial que no admitirá comparación con el mercado local.

En las siguientes semanas, gozarán de increíbles descuentos los jabones de tocador, mermeladas, champús, margarinas, gaseosas, toallas higiénicas, cremas dentales, mazamorras, desodorantes y postres en caja. Paralelamente a estas grandes ofertas, las firmas auspiciadoras sortearán premios especiales entre todos nuestros clientes.

En igual forma el Bazar ha dispuesto que en la Tienda No. 2, los concesionarios también promuevan ofertas especiales, descuentos del 10 y 20 por ciento, así como rifas entre todos los compradores que acudan en octubre.

La mencionada campaña contará —sin lugar a dudas— con el apoyo de nuestra clientela, debido a que las tradicionales ofertas de octubre siempre han despertado una gran expectativa y han cobrado plena vigencia cuando nos han visitado nuestras instalaciones, comprobando la bondad y seriedad de nuestros ofrecimientos.

HAGAMOS NUESTRAS COMPRAS EN NUESTRO BAZAR...

CENTRAL TELEFONICA
Nuevos Números Telefónicos del Ministerio de Marina (Maranga)
641515 y 643131

NAVALGRAMA

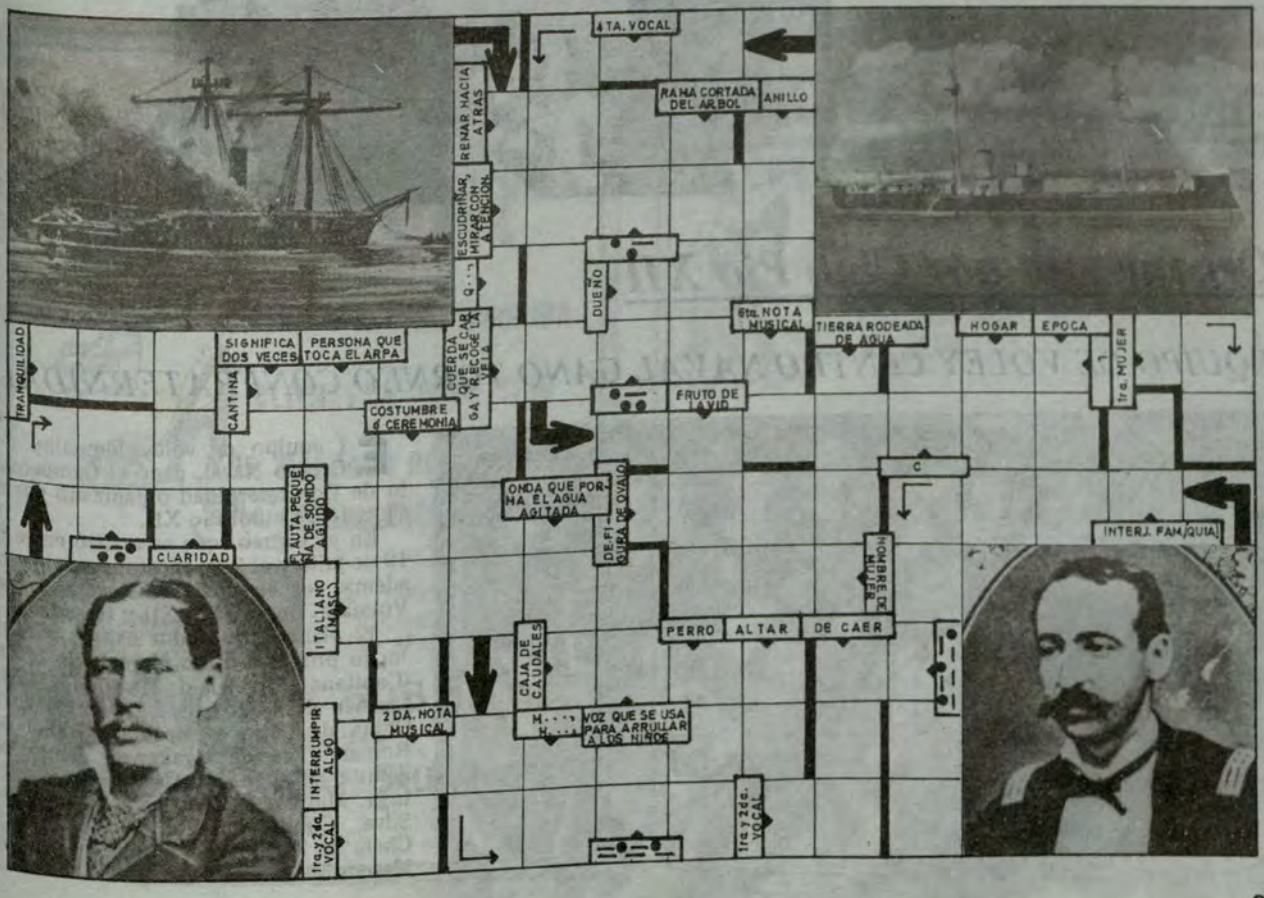

MENTE SANA EN CUERPO SANO

Pugilistas con futuro tiene la Marina

Fuerza, pundonor y entusiasmo fueron las notas más saltantes del campeonato de box interdependencias navales "Marinero Robles", que se clausuró el 14 de agosto en el club de cabos, marineros y grumetes "Grumete Medina".

La temporada boxística, contó con la participación de numerosos aficionados, quienes en base a derroche de energías y buena disposición atlética subieron al entarimado para defender los colores de sus parciales.

Justamente, donde se formaron algunas grandes figuras del deporte nacional de los puños, pundonorosos pugilistas de buques y dependencias, demostraron coraje y capacidad ofensiva y de asimilación a los golpes.

En la categoría "mediano", el crédito naval Pablo Carrasco Pintado de la dotación del B.A.P. "Gálvez", obtuvo meritoriamente el campeonato al vencer al representante del cuartel de Guardacostas.

Asimismo, los grumetes Luis Castro y Fidel Castro, de la dotación del B.A.P. "Palacios", conquistaron la corona en la categoría "Semi-pesado" y "Gallo", respectivamente.

En cuanto a las categorías "Pesado" y "Ligero", los grumetes Iván Caycho y Tomás Fernández Aranda del B.A.P. "Villar" y de Guardacostas, obtuvieron los respectivos títulos.

Finalmente, en la acumulación del puntaje general, el equipo del Cuartel de Guardacostas conquistó 110 puntos, seguido por el del B.A.P. "Palacios" que obtuvo 90 puntos, y los representantes del B.A.P. "Gálvez" y "FOES", que combatieron el tercer lugar con 50 puntos cada uno.



Numerosos pugilistas demostraron clase y pundonor. . .



Premiando el esfuerzo y derroche de energía. . .

Organizado por Club Pío XII

EQUIPO DE VOLEY CENTRO NAVAL GANO TORNEO CONFRATERNIDAD



El equipo de vóley femenino del Centro Naval, ganó el Campeonato de Confraternidad organizado por el Club de Vóleibol Pío XII.

En el torneo, que se realizó entre el 19 de julio y el 2 de agosto, participaron además los equipos del Regatas Lima, Volmare, Dumas, Pío XII y Hopkins.

El elenco triunfador estuvo conformado por las señoras Marcela de Iriarte (Capitana), Graciela de Martinelli, María Carmen de Feldmuth, Lucy de Linares, China de Ortiz de Zevallos, Isabel de Román, Tae de Ogakawa, Yenny de Schoth, Matucha de Carrillo, Teresa de Inga, Maritza de Zorrilla y Chochy de Silva. Como delegada se desempeñó Chela de Zariquiey, y como entrenador Marcos Miranda.

MENTE SANA EN CUERPO SANO

"Marinero Robles" campeón Futbolístico 1985 en Ancón

Se vienen intensificando los entrenamientos para que el equipo "Marinero Robles" —integrado totalmente por infantes de Marina— se incorpore en el futuro al campeonato de la "Copa Perú", y en base a este esfuerzo, lograr victorias para la comunidad de Ancón. Estas competencias se realizarán a nivel distrital, provincial y departamental.

El elenco que es representativo de la Fuerza de Infantería de Marina, fue reconocido recientemente como "Campeón de la Liga de Ancón" al haber eliminado a 16 equipos que participaron en este torneo.

Con vibrante entusiasmo jugaron su último partido, con su tradicional rival "Leoncio Prado" logrando vencerlo por 3 goles a 0, anotándose en este enfrentamiento la mayor goleada, a diferencia de otros partidos.

Los directivos, el entrenador y los jugadores se encuentran sumamente satisfechos con estos resultados.

En esta oportunidad como en otras, vale reconocer el gran apoyo del Comando y la directiva en beneficio de nuestros jóvenes futbolistas navales.



Nuestros muchachos presentes en la "Copa Perú"

Fútbol: UNITAS XXVI vs. Equipos de Fragatas y Corbetas peruanas



En el marco de las actividades del operativo UNITAS XXVI, los representativos de fútbol del Grupo de Tarea 138 de la Marina de Guerra de Estados Unidos de América y de la división de Fragatas y Corbetas Misileras de la Armada Peruana, protagonizaron el 1o. de agosto último un reñido y espectacular encuentro en las instalaciones deportivas de la Escuela Naval del Perú. Como es tradición, al final del encuentro futbolístico, el trofeo fue entregado al equipo visitante como signo de nuestra cortesía naval.

ZAPATERIA
"LA FLOR"

OFRECE A SU DISTINGUIDA CLIENTELA, TODO TIPO DE CALZADO PARA DAMAS, CABALLEROS Y NIÑOS.

SPORT Y DE VESTIR
Modelos y Estilos Exclusivos
...¡ LO MEJOR DE LO MEJOR !...

AV. EMANCIPACION 608 LIMA
TELF: 245239
SUCURSAL: ESTEBAN SALMON 880
RIMAC

HOME CLEANERS S.A.

CIA. DE LIMPIEZA Y FUMIGACION

EXTERMINACION: RATAS, CUCARACHAS, PULGAS, MOSCAS.

- LAVADO A VAPOR DE FACHADAS DE CUARZO.
- LAVADO DE TANQUES DE AGUA.
- LIMPIEZA DE VIDRIOS DE EDIFICIOS.
- LAVADO DE ALFOMBRAS.
- LIMPIEZA DE OFICINAS Y CASAS.

INTISUYO 283 - CENTRO COMERCIAL MARANGA - SAN MIGUEL
TELEFONOS: 511047 - 512617

En Provincias también se rindió homenaje a Grau

Delegaciones Navales de Colombia y Brasil visitaron Iquitos

Con gran despliegue de actividades de patriótico fervor, la Fuerza Naval de la Amazonía conmemoró el 164° aniversario de la Independencia del Perú y el 151° aniversario del nacimiento del Gran Almirante Grau, paradigma naval cívico de la peruanidad.

Con este motivo, el contralmirante Raúl Parra Maza, Comandante de la V Zona Naval y de la Fuerza Naval de la Amazonía, dio la bienvenida a las Marinas de Colombia y Brasil, las que estuvieron representadas por el Brigadier General FAC. Enrique Contreras, Comandante del Comando Unificado del Sur y Jefe de la delegación colombiana; y por el vicealmirante Luis Fernando Da Silva Souza, Comandante del IV Distrito Naval del Brasil, como Jefe de Comisión.

Estos altos jefes y sus respectivas comitivas arribaron a la Estación Clavero de nuestra Fuerza Naval de la Amazonía a bordo de los buques ARC "Leticia" y ARC "Río Acha" de la Marina Colombiana, y la delegación brasilera lo hizo en los NPS "Pedro Texeira" y NPF "Raposo Tavares".

El 27 de julio, día del nacimiento del Almirante Miguel Grau, se llevó a cabo en la Plaza de Armas de Iquitos, frente al monumento del insigne marino, una especial ceremonia en presencia de los altos jefes militares visitantes, autoridades locales y gran cantidad de público asistente.

Tras el acto de izamiento del Pabellón Nacional, a cargo del contralmirante Parra Maza y el Jefe de Estado Mayor de la FNA., capitán de navío Francisco Quiroz Pineyro, se entonó el Himno Nacional y se colocó ofrendas florales. Luego del discurso de orden que estuvo a cargo del Capitán de Fragata José Valdizán Jiménez, se cerró la ceremonia con un gran desfile militar en el que tomaron parte colegios, institutos armados y las delegaciones de Brasil y Colombia, cuyo paso fue calurosamente aplaudido por el público asistente.

El 28 de julio se llevó a cabo la ceremonia central del 164° aniversario de la Independencia del Perú. Esta ceremonia cívico-patriótica contó también con la presencia de los marinos visitantes, adhiriéndose al lucido desfile militar.

Al término de las actividades, las delegaciones extranjeras fueron homenajeadas en el Club de Oficiales de la Villa Naval Clavero, en una recepción ofrecida por el contralmirante Raúl Parra Maza, la que culminó con significativo intercambio de presentes. Es de resaltar el grato ambiente de camaradería que imperó en estas reuniones.

Como digna retribución, por parte de ambas Marinas, se realizó el 29 de julio, a bordo de las unidades colombianas, una amena y fraternal recepción, y el día 30 a bordo de las unidades brasileras, todas las cuales zarparon luego rumbo a sus respectivos países.



Piura celebró el 151° Aniversario del Natalicio del Gran Almirante Grau

La ciudad de Piura, cuna del Gran Almirante Grau, en víspera de la Independencia Nacional, le rindió el 27 de julio en diferentes actuaciones, su patriótico homenaje por el día de su natalicio.

La Primera Zona Naval, con sede en este departamento, organizó una serie de conferencias, tal como la transmitida por América TV, Canal 2, a cargo del Dr. Jorge Valladares Padilla, vicepresidente del Instituto Gran Almirante del Perú, Miguel Grau. Igualmente, en los colegios Don Juan Bosco y Mater Admirábilis se dictaron interesantes conferencias referidas a la epopeya de Angamos, las mismas que estuvieron a cargo del Director de la Casa Museo Gran Almirante Grau, señor Antonio Rumiche Ayala y del Dr. Raúl Mata La Cruz, respectivamente.



La ceremonia central efectuada en la Plaza "Grau" de Piura se inició con la ejecución del Himno Nacional y el izamiento del pabellón por el presidente y vicepresidente del Instituto Gran Almirante del Perú Miguel Grau, contralmirante Guillermo Simpson Villagarcía y el Dr. Jorge Valladares. A continuación se colocaron ofrendas florales al pie del busto del Héroe de Angamos y se pronunció una alocución patriótica a cargo del señor Raúl Moya, celebrándose después una acción litúrgica.

Estuvieron presentes en este acto, el Prefecto del departamento, el Comandante de la Primera Zona Naval, contralmirante Guillermo Simpson Villagarcía, el Alcalde del Concejo Provincial de Piura, autoridades políticas, religiosas y representantes de las instituciones culturales y patrióticas de la histórica ciudad.

En homenaje al Caballero de los Mares, el Instituto Gran Almirante del Perú Miguel Grau, celebró una sesión solemne en la Casa Museo que lleva su nombre, en cuyo curso hicieron uso de la palabra el presidente del Instituto y Comandante de la Primera Zona Naval y el señor Augusto Guerrero de los Ríos.

Estuvieron presentes en esta ceremonia, las principales autoridades de la capital piurana.



el monitor

PLAZA GRAU DEL CALLAO: 8 DE OCTUBRE

ORGANO INFORMATIVO DE LA MARINA DE GUERRA DEL PERU
LIMA - PERU - SET. - OCT. 1985 - N° 161

Editorial

Presidente de la República ratificó confianza y fe en las Fuerzas Armadas

El Presidente de la República, doctor Alan García Pérez, con su voz autorizada ha reafirmado públicamente su plena confianza y fe en las Fuerzas Armadas, sustento de la nacionalidad y de su gobierno, y su vocación ajena al odio y la violencia generada por una suerte de terrorismo totalitario y dogmático.

Las palabras del Primer Mandatario de la Nación, pronunciadas desde los balcones del Palacio de Gobierno el pasado 21 de setiembre, en su mensaje por el Día de la Juventud, tiene la oportunidad de la hora presente, en momentos en que nuestra sociedad es agredida por inescrutables designios, que no sólo tratan de cambiar el justo sentido de los hechos, sino dar una falsa imagen del país y sus instituciones, exhibiendo sus problemas como triste celebridad.

El Jefe del Estado ha sido claro, pues, en su propósito de defender, como lo subrayó, a quienes garantizan la integridad de la patria, mantienen el orden público y trabajan por la transformación del Perú.

Ha sido también explícito al deslindar que no identifica en el seno de las Fuerzas Armadas los errores individuales que pudieran cometerse en el desempeño de las funciones propias del quehacer militar, los cuales, en todo caso, son juzgados de acuerdo a las leyes y reglamentos.

Más aún, el Presidente de la República fue preciso al proclamar que los balcones de la Casa de Gobierno serán trincheras para defender a nuestras instituciones tutelares contra quienes hacen escarnio, carnaval y tráfico, agitando odios y pasiones.

Al recordar que no sólo es Presidente de todos los peruanos, sino Jefe Supremo de quienes sirven al Perú vistiendo el honroso uniforme de la patria, el doctor García ha ratificado la legitimidad y justicia de sus actos y de su gobierno, escudando a las Fuerzas Armadas contra la maledicencia y la irresponsable palabra de la calumnia, pues, de otra forma, la sociedad sería un caos, la probidad una quimera y la moralidad un engaño, y no se necesitaría más que la insolente acusación de cualquiera para traer por los suelos las leyes que rigen la naturaleza moral.

"En la lucha contra la violencia subversiva no es justo condenar a nuestros soldados a ser los únicos en defendernos contra un mal que también tiene como causas la pobreza, la miseria, la desesperanza y la desilución de millares de peruanos", subrayó el Presidente de la República, anotando que estos males seculares son aprovechados por los cultores de una ideología que calificó de "mesiánica y totalitaria", que justifica los medios con la muerte como instrumento, pretendiendo convertir el suelo patrio en tierra de enfrentamientos entre peruanos, sembrando odios que escapan a todo entendimiento humano.

A la Marina de Guerra del Perú, que ha pagado una dolorosa cuota de valiosas y jóvenes vidas, viendo caer sus hombres, no sólo en los enfrentamientos antisubversivos, sino también vilmente asesinados al amparo del anonimato y la cobarde emboscada, llena de satisfacción y esperanza el oportuno y reconocido pronunciamiento del más alto dignatario de la nación.

el monitor

Director: Capitán de Navío Carlos Ponce Canessa. Jefe de Operaciones: Capitán de Fragata Néstor Garrido Guevara. Jefe de Prensa: Ricardo J. Vega Pardo. Redacción: Sixto Huanambal Peralta, Pedro Flórez Garmendia. Diagramación: César Zúñiga Murillo. Coordinador Fotográfico: Jesús Torres. Fotografía: Laboratorio DIMAR, Tec. 3 Felipe Luna. Secretaria: Juana Jiménez Galán. Impresión: Abril Editores e Impresiones. Redacción: Ministerio de Marina. Av. Salaverry, Cdra. 24. Teléfs. 634141 - 630399 y 635151, anexos 226, 134 y 240. Lima, Perú.

Actos fueron presididos por el Jefe del Estado

Con brillo y prestancia la Marina de Guerra conmemoró el 106° Aniversario del Combate de Angamos y 164° de su fundación

Con una serie de ceremonias cívico patrióticas de singular brillo y prestancia, realzadas con la presencia del Presidente de la República, doctor Alan García Pérez, y que tuvieron como escenarios adecuados la imponente Plaza Grau del Callao y la Escuela Naval de la Punta, nuestra institución conmemoró el pasado 8 de octubre el 106. aniversario del glorioso Combate de Angamos y el 164o de la creación de la Marina de Guerra del Perú.

Relievadas igualmente con la asistencia del Alto Mando Naval, miembros de los Poderes Públicos, Ministros de Estado, cuerpo diplomático, Comando Conjunto de las Fuerzas Armadas, y otros altos dignatarios de la nación, las ceremonias se desarrollaron a la altura requerida por tan magnas fechas y sirvieron para reafirmar la vigencia del recuerdo y admiración por el Gran Almirante Miguel Grau en todos los corazones peruanos.

La ceremonia principal tuvo lugar a las 11.30 horas en la Plaza Grau del primer puerto, acto durante el cual el Jefe del Estado pronunció un vibrante discurso en el que puso en alto nuevas dimensiones de la epónima figura del Héroe de Angamos en la vida nacional.

El Ministro de Marina, almirante Julio Pacheco Concha Hubner, dio lectura a su proclama en la que reafirmó el patriótico rol de la Marina de Guerra en la constitucionalidad de la Nación, y reiteró el compromiso institucional con el legado de gloria y sacrificio dejado por el "Caballero de los Mares".

El Comandante General de la Marina, almirante Gerónimo Cafferata Marazzi, a su turno, tomó la renovación de juramentación al personal naval, confirmando los mismos principios e ideales expuestos por el almirante Pacheco.

Previamente hizo uso de la palabra el alcalde del Callao, Miguel Monteverde Win, y el capellán de la Escuela Naval, Reverendo Padre Jaime Risso, tuvo a su cargo la oración litúrgica.

Acto seguido, el Presidente de la República depositó al pie del monumento al Gran Almirante una ofrenda floral, acompañado del Ministro y del Comandante General de la Marina.

La ceremonia, intercalada con varios pasajes rasantes de aviones y helicópteros de la Fuerza de Aviación Naval, concluyó con vistoso y marcial desfile en el que participaron batallones de cadetes, efectivos de la Infantería de Marina, que lucieron los gloriosos uniformes con los que sus antecesores se batieron en las heroicas jornadas de San Juan y Miraflores; del Centro de Instrucción Técnica y Entrenamiento Naval (CITEN), así como del personal femenino de la Armada.

El Ejército y la Fuerza Aérea estuvieron representados por compañías del Batallón de Infantería BI 19 y del Ala No. 3.

En Lima tuvo lugar una ceremonia similar en la Plaza Grau de la capital, en la que el Director General del Personal de la Marina, vicealmirante José Carcelén Basurto, colocó una ofrenda floral ante el monumento a nuestro máximo héroe.

En el Callao, tras una breve visita al Museo Naval del Perú, el primer mandatario de la nación se trasladó a la Escuela Naval de La Punta, acompañado por el Alto Mando Naval y su comitiva oficial.

En el Alma Mater de la oficialidad de nuestra Marina de Guerra, el doctor García depositó una ofrenda floral ante la cripta del Almirante Miguel Grau en la explanada de honor de la Escuela, donde permanentemente arde una llama votiva y se eleva hacia lo alto un madero que simboliza el honor y la dignidad de un pabellón jamás arriado: el palo mayor de la corbeta "Unión".

Luego, escoltado por los almirantes Pacheco Concha Hubner y Cafferata Marazzi, y el Director de la Escuela, contralmirante Eduardo Barragán Schenone, visitó la cripta donde reposan parte de los restos del magnánimo vencedor de Iquique y Antofagasta, recinto en el que el espíritu de Grau pervive como altar de patriotismo para las pasadas, presentes y venideras generaciones de oficiales navales.

La emotiva ceremonia concluyó con el Himno a Grau, coreado como canto permanente a la gloria eterna del coloso de Punta Angamos.

A continuación, en el Casino de Cadetes, el Ministro de Marina, en su condición de Canciller de la Orden, impuso al Presidente de la República la condecoración de la Gran Cruz Peruana al Mérito Naval, en el Grado de Gran Cruz Especial, con Distintivo Blanco.

Luego de leer la fórmula de condecoración, el almirante Pacheco expresó su complacencia por ser portador de tan alta distinción, destacando la seguridad que será conservada a la altura del mérito que ella simboliza.

Al agradecer el gesto, el doctor García hizo hincapié que al recibirla rompía un voto hecho de no aceptar condecoración alguna, pero que esta vez se exceptuaba de esa promesa llevado sólo por el compromiso que lo obliga a cumplir con sus funciones de gobernante, prometiendo hacerse acreedor a ella cuando reúna los méritos suficientes para ostentarla con orgullo.

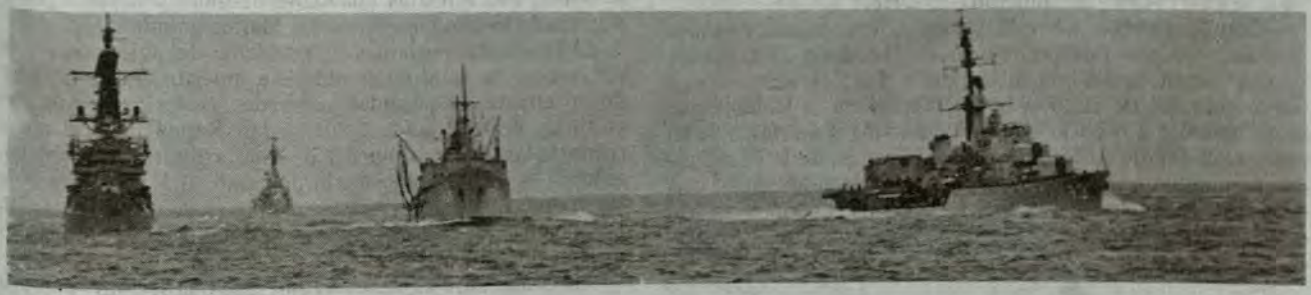

Finalmente, el Jefe del Estado fue agasajado por el Alto Mando Naval y la oficialidad en pleno con un almuerzo, a cuyo término recibió del Ministro de Marina la réplica de la efigie de Grau que luce sobre su cripta.

Tanto el Presidente como el Titular de Marina, en sus discursos de agradecimiento y ofrecimiento, destacaron y coincidieron en la necesidad de luchar por el bien del Perú, promover su desarrollo, mantener siempre la vigencia del sistema democrático, la presencia de la Marina y de las Fuerzas Armadas como instituciones tutelares indesligables del quehacer nacional, así como luchar contra todos los males que afectan a a la patria, sobre todo para erradicar al terrorismo dogmático y totalitario con las armas de la ley y la Constitución.

Sostiene Ministro de Marina en Proclama

El Poderío de la Marina de Guerra está en sus hombres y en su preparación

El verdadero poderío de nuestra Armada no se determina por el número de buques, aeronaves o batallones de infantería de que disponga, sino en su personal y en sus cualidades morales y profesionales, que la hacen verdaderamente grande.

Tal afirmación está contenida en la proclama que el Ministro de Marina, almirante Julio Pacheco Concha Hubner, leyó el pasado 8 de octubre en la Plaza Grau del Callao.

Fue al subrayar que los marinos peruanos, seguidores de Grau y concientes de la necesidad de compartir con el país las medidas de austeridad y disminuir su pliego presupuestal, han dado de baja unidades cuyo costo-eficiencia resultaba oneroso para los recursos del Estado.

Los marinos, dijo a continuación, hemos sido víctimas de los actos demenciales del terrorismo y la subversión, que han causado miles de muertos y cuantiosos daños materiales.

En ese sentido el almirante Pacheco dejó sentado su repudio al terrorismo dogmático y totalitario, reafirmando su decisión de combatirlo en la medida que lo demande el Jefe Supremo de las Fuerzas Armadas, sin revanchas ni vendetas, sino con la Constitución y las leyes de la República y las ordenanzas navales.

A continuación publicamos el texto de la proclama:

COMPATRIOTAS:

Se cumplen hoy 164 años de vida de la Marina de Guerra del Perú, y en tal ocasión su bandera se inclina reverente ante la figura del Almirante Miguel Grau, enaltecida en la nobleza del bronce estatuario y frente al mar que defendió con su vida. Su maciza y varonil figura, que a diario contempla la ciudadanía, es inspiración y ejemplo que hoy, más que nunca, necesitamos recordar. Ante los peligros que nos rodean, nadie como él para rendir culto a la lección estimulante de una vida hecha, en extraña amalgama, de la emoción que en él se hace generosidad, y de la acerada energía que lo lleva a afrontar un desigual combate en el que la alternativa era rendición o muerte.

Orgullosamente, en esta semana de conmemoraciones navales, rodeamos de preferencia al Almirante de Angamos y nos identificamos con su recuerdo. Tuvo él, como norma de conducta, un claro y noble sentido de la lealtad, que supo guardar a todo lo que rodeó su vida. Con riesgo de su carrera defendió ardorosamente la vigencia de la Constitución cuando un intento revolucionario pretendió anular una elección presidencial. Fue fiel a la Marina, exponiendo con valentía los males institucionales que deberían corregirse; también lo fue con sus compañeros de armas y sus subordinados, y durante toda su carrera cumplió con sus deberes como oficial.



El Ministro de Marina, almirante Julio Pacheco Concha Hubner lee su proclama...

Al seguir su ejemplo, los marinos somos fieles con la República. Con la finalidad de disminuir la carga de su pliego presupuestal y compartir las medidas de austeridad, hemos dado de baja unidades cuyo costo-efectividad resultaba oneroso para la Nación. Pero, deseo expresar claramente, que el verdadero poderío de la Marina, no se determina contando el número de buques, aeronaves y batallones de infantería de Marina. El poderío de la Marina se encuentra en su personal; son nuestras cualidades morales y nuestro profesionalismo lo que hace a nuestra Marina grande.

El lacerante y dramático problema del terrorismo y la subversión ha producido miles de muertos, miles de heridos y cuantiosas pérdidas materiales. Nosotros hemos sido víctimas de esos actos demenciales. Repudiamos al terrorismo totalitario y dogmático. Y contribuiremos a combatirlo en la medida que nos lo demande el Jefe Supremo de las Fuerzas Armadas, sin revanchas ni vendetas, sino con la Constitución, las leyes de la República y las ordenanzas navales que nos pongan a nuestro alcance.

La ciudadanía está escrutando nuestras acciones con una intensidad y un celo que raramente se ha empeñado en el pasado. A veces, ese escrutinio raya en la hostilidad. Pero la Marina hará todo el esfuerzo por demostrar que sus propósitos y acciones concurren con los más altos intereses de la República.

En el mar existe una tradición que va más allá de nuestra existencia republicana. Es la tradición que con la responsabilidad deviene la autoridad, y con ambas la obligación del cumplimiento del deber y de dar cuenta de nuestro desempeño a Dios y a nuestros compatriotas.

Oficiales, Tripulantes y Personal Civil de la Marina de Guerra del Perú:

Al recordar el 164 aniversario de la creación de nuestra Institución, y el 106 aniversario de la inmolación de Grau, los invoco a renovar nuestra fidelidad a la Nación, a los principios de la Constitución y a nuestra propia Historia.

La Marina de Guerra del Perú sólo conoce Honor, sólo orgullo y profesionalización. Sintámonos orgullosos de pertenecer a sus filas, y comprometámonos a mantener sus tradiciones, ya que esto servirá de ejemplo a las generaciones venideras.

De hacerlo así, los marinos muertos combatiendo el terrorismo y la subversión, o cobardemente asesinados, no habrán fallecido en vano; como en vano no murieron, nuestros héroes en Angamos.

Muchas gracias.

Fue tomado por COMGEMAR

Renovación de la juramentación al personal de la Marina de Guerra

Al conmemorarse el 106o aniversario del Combate Naval de Angamos y de la inmolación del Gran Almirante Miguel Grau, el Comandante General de la Marina, almirante Gerónimo Cafferata Marazzi en conceptuoso y enérgico discurso tomó la renovación de la juramentación al personal de la Marina, durante la ceremonia central efectuada en la Plaza Grau del Callao, durante la cual los exhortó a continuar sirviendo con lealtad, sentido de responsabilidad y espíritu naval, respetando la memoria de los héroes y manteniendo incólume la fe en los ideales de la institución y de la patria. A continuación, publicamos este trascendental discurso.

Cada 8 de octubre nos inclinamos ante el altar de la patria en reverente homenaje a la memoria del Gran Almirante Miguel Grau Seminario y la pléyade de héroes navales que le acompañaron en la gesta gloriosa de Punta Angamos.

Allí quedó escrita una de las más grandes páginas de nuestra historia, en oro y sangre.

En oro, porque la vida de esos bravos marinos fue verdaderamente ejemplar y caracterizada por el culto a los más elevados valores del espíritu, un acendrado amor por la patria y un demostrado respeto a sus instituciones y al orden legal de la nación.

En sangre, porque en Punta Angamos se inmolaron hombres de una conducta inmaculada y transparente, ejemplo de valor a toda prueba y gran habilidad marinera.

Su sacrificio no ha sido vano, ha constituido una lección para todas las generaciones de marinos que han vestido el glorioso uniforme de nuestra gloriosa Marina de Guerra del Perú.

De igual forma, quienes engrosamos hoy sus filas, aspiramos a ser dignos de su ejemplo y honramos su memoria en permanente comunión de espíritus.



El Comandante General de la Marina, almirante Gerónimo Cafferata Marazzi toma la renovación del juramento...

Desde los oficiales de alta graduación que comandan orgullosos sus unidades hasta el más modesto pero al mismo tiempo ejemplar grumete de un remoto puesto del territorio nacional, todos juntos, decididos y comprometidos con la patria, renovamos el sagrado juramento de fidelidad y entrega hasta con la propia vida al servicio de su grandeza y seguridad integral.

Hoy la realidad de nuestro país nos plantea nuevos desafíos: concurrir en denodado y decidido esfuerzo a su desarrollo y afianzar el sistema democrático, garantía de la más amplia libertad y respeto humano.

Libertad y seguridad, son dos conceptos fundamentales en la vida de una nación.

Por la primera, se promueve la más amplia realización humana de los ciudadanos. Por la segunda, el quehacer diario de la comunidad queda a cubierto de la anarquía y el caos, que sólo fomentan el conflicto y el desorden.

Por eso, es nuestro deber garantizar el orden, fortalecer las instituciones y contribuir a un clima social que constituya la base de un sólido y sostenido desarrollo. Ese es nuestro permanente compromiso. Hemos recibido de nuestros héroes y mártires el legado de una patria libre, justa y soberana y es nuestro deber legarla a las generaciones futuras, fuerte, digna y desarrollada.

Concientes de la realidad y destino de nuestra querida patria, seguros de su porvenir grandioso y celosos guardianes de su soberanía, caminemos seguros, unidos y fuertes. Todos y cada uno de nosotros, desde su posición de trabajo y de combate, imbuidos del más acendrado amor a la patria y llenos en nuestro pensamiento y espíritu del ejemplo del Gran Almirante Don Miguel Grau y la ilustre y bravía tripulación del Huáscar; marchemos juntos y decididos por el camino firme y glorioso que conduce al engrandecimiento de nuestra gloriosa Marina de Guerra del Perú.

¡Oficiales!
¡Cadetes!
¡Técnicos!
¡Oficiales de Mar!
¡Cabos!
¡Marineros!
¡Grumetes!

Ante el Pabellón de la Patria, frente al monumento a la gloria de nuestro ínclito Almirante y al mar que lleva su nombre, renováis vuestro juramento de mantener inquebrantable la decisión de defender nuestra bandera roja y blanca, así como servir con lealtad, sentido de responsabilidad y espíritu naval a la Marina de Guerra del Perú, respetando la memoria de sus héroes y manteniendo incólume la fe en los ideales de la Institución y de la Patria.

ANGAMOS: Epica jornada

Angamos es un cabo, vale decir, una lengua de tierra que penetra en el mar, ubicado en la que entonces era costa boliviana y ahora es chilena, al norte de Antofagasta.

Angamos, fue hace 106 años, exactamente el 8 de octubre de 1879, escenario incomparable de la sin par hazaña y de la muerte heroica del Gran Almirante Miguel Grau.

Todos los peruanos, sabios o ignorantes, sanos o enfermos, ricos o pobres, viejos o jóvenes, hombres o mujeres, nos inclinamos orgullosos y agradecidos para rendir veneración a Miguel Grau; y y reconocemos en él al máximo héroe del Perú; grandioso y ejemplar por los cuatro costados, de los pies a la cabeza, sin menoscabo ni tacha alguna.

Grau tenía el temple de los hombres superiores. Era el auténtico héroe del mar, como dijera el patricio Bustamante y Rivero.

Conocía la borrasca; y sus ojos, saturados de inmensidad, estaban hechos al panorama de lo infinito. Sus sueños eran anchos como las olas; y en su alma, familiarizada con el océano, sólo cabía la grandeza. Aprendió desde niño la perseverancia del flujo que socava las rocas a lo largo de los milenios; y sabía que a fuerza de distancia en la línea del horizonte, se dan la mano el mar y el firmamento como en mudo apretón de dos irreductibles soberanías. Latía su corazón al ritmo del oleaje, regular y pausado, mas presto siempre al aviso de los vientos, que lo transforma en temible instrumento de la tempestad. Jugaba con los riesgos como las ondas con la barca diminuta y endeble; y era parco en sus iras, a la manera de las aguas, que, tras la tormenta breve, dan paz al navegante bajo la caricia del sol.

Allí en el mar le sorprendió la guerra. Su nave era pequeña pero indomable su coraje. Aceptó el reto del destino con flema de espartano. El "Huáscar" se hizo relámpago bajo el impulso de su audacia. La campaña, eficaz y ágil, se multiplicaba en proezas. Con esguinces de anguila, el monitor fantasma esquivaba el acecho de sus perseguidores. De vez en vez, el encuentro certero o inevitable. Aquí y allá, a lo largo de la costa, los puertos indefensos a los cuales llevaba notablemente una limosna de esperanza. Luego, otra vez la correría incansable y cautelosa. Fugas y ataques, éxitos y averías. Y, por fin, la apoteosis: un combate de épica bravura; estruendo de metrallas y horror de carnicería; un barco mal herido, como pavesa humeante sobre las aguas rojas; nimbado el rostro de majestad olímpica, un hombre que sucumbe sobre el puente de mando; y una puerta que se abre en la ruta de la inmortalidad

El célebre historiador venezolano Jacinto López, escribe que mientras el "Huáscar" subsistiese; mientras el "Huascar" estuviera en el mar, mientras Grau estuviera en el "Huáscar", Chile no desembarcaría un solo soldado en territorio peruano, y las hordas de la conquista se pudrirían en Valparaíso y Antofagasta, en la larga espera del desenlace de la guerra del "Huáscar" contra toda la escuadra chilena.

Este es un hecho sin precedentes en la historia de las guerras navales del mundo entero.

El "Huáscar" prestó al Perú servicios incomparables. El solo hizo la guerra naval. El solo protegió al Perú contra la invasión. El solo hizo la obra de una escuadra. Este es el interés y la lección de esta historia. Esta es una epopeya como la de la independencia. Este es el pedestal de Grau y la gloria del Perú. Este es el milagro de la guerra naval en la guerra del Pacífico.

Al amanecer del 8, Grau se encontró ante el semicirculo de muerte del sur: "Blanco Encalada", "Covadonga" y "Matías Cousiño". A las 7:15 apareció el semicírculo. Comprendió todo lo que iba a pasar. Ordenó a la "Unión" que se retirara, salvando así esa nave para que pudiera realizar más tarde su espléndida ruptura del bloqueo de Arica. Luego se preparó a morir tan virilmente como había vivido. El solo en medio de los seis poderosos buques chilenos. ¡Sólo así pudieron vencerlo!

Transcurrieron dos horas desde que se cerró el círculo de muerte en torno de él y la iniciación de los fuegos. Hay que suponer lo que el héroe y los suyos, también héroes magníficos como él, debieron pensar durante tan larga espera. En

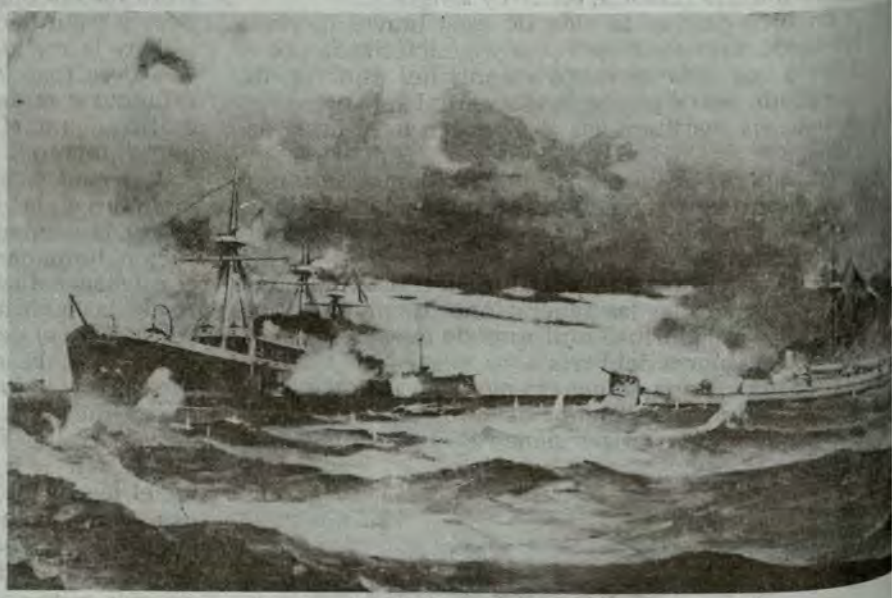

Obra pictórica del combate de Angamos, de Teófilo Castillo.

El héroe comprendía que escalando la gloria marchaba a la muerte, y que la situación no podía seguir indefinidamente igual. Conocía las medidas adoptadas por Chile para terminar con el monitor. Sin embargo, no flaqueó un momento. Desatendido en su solicitud de carenar el buque en dique, se preparó para salir de Arica por última vez con estoica resignación. "Se llevó al 'Huáscar' al sacrificio", dijo. Pero se hizo a la mar. Antes escribió a los suyos, envióles los objetos de valor que tenía a bordo y recibió los sacramentos. Bien comprendía que se iba a entregar en holocausto. Pero, como los semidioses griegos, afrontaba valerosamente su inexorable destino.

Partió el 1o de octubre con la "Unión", Entró a Sarco. Llegó cerca de Valparaíso y regresó a Coquinbo. El 6 tuvo el "Huáscar" una descompostura en la máquina. Otra el 7 a las 00:00 horas. El 8 llegó a Antofagasta. Calma chicha peligrosa del mar; nadie sabía dónde se encontraban las fuerzas enemigas. Era que se estaba cerrando un anillo de hierro en torno al monitor.

esos momentos debió mirar con ansia de condenado a muerte ese cielo y ese mar que fueron testigos de su vida intensa, incansable y hazañoza. En visión perturbadora, pasarían por su mente los recuerdos de su existencia, sobre todo los de su niñez en su bella tierra piurana que no volvería a gozar. Brotaría de su corazon, tierna caricia, la imagen de su esposa e hijos. Pensaría con dolor en lo feliz que podría resultar su vejez en medio de un pueblo que lo bendecía y admiraba. Comprendería nítidamente la tragedia de su ocaso; se sentiría tal vez víctima inocente de la improvisación y el desgobierno.

¡Qué amargas debieron ser sus reflexiones! Pero también, !qué hermosa y viril su resolución! Por compromiso de honor consigo mismo y su gloriosa campaña, no podía rendir el "Huáscar". Por amor a la patria tenía que dejar inmaculadamente limpio su nombre a las generaciones postreras. El ejemplo de los héroes peruanos que él conoció en su niñez debió presentarse ante sus ojos. Por eso, junto con la plegaria que

como católico practicante elevó a Dios, brotó, viril y entusiasta, el grito corajudo: ¡Viva el Perú!

Los oficiales y marineros silenciosos, estaban en sus puestos de combate. En lo más alto del "Huáscar" se agitaba el pabellón nacional, trasladando su sombra sobre las cabezas de los marineros. Calmo, besaba el mar los costados del monitor, como dándole acariciadoramente la despedida.

A las nueve y veinte una orden bajó, rotunda, desde la torre de mando. Potro bravío, el "Huáscar" agitó las crines de su clarín de guerra, relinchó por sus cañones e inició la lucha. De sus primeros disparos uno dio en el "Cochrane", pero la coraza de éste lo detuvo. Volvió a disparar. Contestó el Cochrane" cuando estaba a 300 metros de distancia y el "Huáscar" hizo nuevamente tronar sus cañones. Los primeros proyectiles chilenos que alcanzaron al monitor causaron grandes daños: un cañón quedó inutilizado y fuera de servicio el timón de combate. Otra granada de la segunda descarga enemiga cayó en la torre y estalló dentro. Grau y su Oficial de Ordenes, Ferré, volaron en pedazos. Los dientes del Gran Almirante quedaron incrustados en la cubierta como en postrer ósculo a ese pedazo de patria moribunda que era el "Huáscar".

Muerto el Comandante, siguió la lucha. Su espíritu continuaba animando al barco. El arca de sangre y de muerte que era el "Huáscar" vencido, convirtióse por el heroísmo de sus combatientes en un arca de gloria e inmortalidad. En el más eminente sentido de las cosas, no es verdad que el "Huáscar" fue vencido. Lo que este combate demostró en verdad, es que el "Huáscar" era invencible. Si los laureles y no los trofeos hacen la victoria, un combate donde el vencido cosecha todos los laureles y el vencedor recoge todos los trofeos no es una victoria para el vencedor ni una derrota para el vencido. El uno cuenta su victoria en valores terrenales y materiales, el otro cuenta su derrota en valores morales e ideales. Esos valores hacen definitivamente la victoria. Ellos transforman al vencido en vencedor y lo consagran a la eternidad en el amor, la admiración y la veneración de las generaciones.

Termino con las obras del argentino Aristóbulo del Valle, pronunciadas en homenaje de Miguel Grau: "Hombres que escucháis: ¡Conservad el recuerdo de sus hazañas, imitad sus virtudes, contad a vuestros hijos su muerte gloriosa! Mujeres de América: ¡Alabad sus dotes amables y llorad sobre su tumba, como las mujeres troyanas lloraban en los funerales de Héctor, el hijo de Príamo! ¡Y Vos, Señor, Dios del Universo, creador de los mundos, Vos que dais leyes a todo lo que existe, poned en el corazón de mis conciudadanos sentimientos de paz y de justicia; apartad del suelo de mi patria las calamidades de la guerra, para que bajo su cielo purísimo la familia humana crezca, se multiplique y cumpla su destino!

¡Gloria a la patria! ¡Gloria a Grau! ¡Gloria a la Marina de Guerra del Perú!

Miguel Grau y el Deber

El valor múltiple del Héroe Epónimo



El gran Almirante Grau.

"Todos los países necesitan ejemplos vivos entre los que están muertos; pues son los únicos ejemplos inmortales".
Luis Alberto Sánchez

Pretender escribir sobre la actitud que ante la vida tuvo siempre el Almirante Miguel Grau Seminario, resulta algo difícil. Tanta es la documentación que sobre él se ha recopilado y tanta la coincidencia entre los innumerables autores que estudiaron su vida y que en sus escritos plasman idénticos sentimientos de admiración y gratitud al insigne marino, que no se puede menos que aprender a amar a este hombre, que desde hace más de cien años es uno de los más auténticos forjadores espirituales de la nacionalidad.

Gratitud al Almirante, cuyo recuerdo nos acompaña NO como algo extraño y distante, sino como parte de nuestra vida, todas las horas.

A este hombre excepcional, marino ejemplar, ciudadano sin tacha, quien dedicó su vida al servicio de la patria.

Hoy, el mundo entero rinde homenaje al hombre, al marino, cuyo nombre es una esperanza alerta; cuyo nombre representa la continuidad de una común empresa en la que ciframos nuestra esperanza.

Miguel Grau, reconocido como el mejor y más calificado marino, no sólo del Perú, sino del mundo entero, llegó a la sublime y postrer ofrenda: su propia vida, conciente de aquello que en él fue inherente: su firme actitud frente al deber.

Aquí encontramos una de las normas capitales de su manera de ser. Héroe, grandioso y modesto a la vez, jefe sereno, justo y afectuoso, en su vida tuvo un solo norte: el cumplimiento del deber hasta el sacrificio, con entereza y fe.

Y es que, el deber no fue para Grau una obligación externa, ajena a la persona, que se deba cumplir por el mandato o el temor a la coacción. El Almirante vio el deber como una exigencia misma de su espíritu dentro de la realización de la propia vocación personal.

Decía el héroe de tantos epopéyicos combates, que no debe agradecerse a un hombre el cumplimiento de su deber. Apreciaba los elogios, pero afirmando que no los merecía, pues entendía que todas sus hazañas son únicamente formas de un mismo mandato.

Expresaba el 18 de junio de 1879, a su gran amigo Carlos Elías, al agradecer cordiales felicitaciones, que "no hay nada que merezca la pena... sino el cumplimiento estricto del deber".

En carta dirigida a José Antonio Miró Quesada y a Luis Carranza, desde Arica, el 5 de setiembre de 1879, les agradece un editorial de "El Comercio" y añade: "El vehemente deseo de servir a mi patria, con que hasta ahora he desempeñado las comisiones que se me han confiado, estaría satisfecho si estimase que en ellas he hecho algo más que cumplir estrictamente con mi deber".

Nos dice Jorge Basadre, en su famosa "Efigie a Grau", que "el heroísmo en Grau fue, así, resultado de su eficacia, parte integrante de ella, como el fuego sale del calor. No emergió, por cierto, como cosa recóndita o desapercibida para su pueblo". Y añade algo que nos embarga, emociona, y que nos guía a precisar aún más la actitud que frente al deber mantuvo nuestro Gran Almirante: "Su deber fue, de pronto, matar y destruir; pero al cumplirlo supo tener una nobleza de caballero antiguo".

Esto nos da una dimensión exacta de la caballerosidad e hidalguía del héroe de Angamos; por todo ello resulta Grau tan excepcional, "precisamente por haber estado formado nada más y nada menos que por las mejores y más simples virtudes que pueden pedirse a un varón cabal".

Una de las frases más dolorosas y que consolida los sentimientos que nos enseñan a respetar y amar al Almirante es la que enfatiza en que: "No sólo cumple con su deber sino que por él se inmola cuando es necesario".

La pluma, siempre mordaz de Gonzáles Prada, se rinde —para admiración de muchos— ante las virtudes del ínclito caballero y nos dice: "Grau sigue siendo el Perú civil y castrense, parlamentario y guerrero, tierno y tenaz".

Imbuidos en la historia del Almirante Miguel Grau, siguiendo paso a paso sus atributos de energía, heroicidad, bondad y ternura, evocando el recuerdo del insigne piurano, nacido un 27 de julio de 1834 en los extensos arenales de San Miguel de Piura, nos acercamos al fin, incrédulos, a la nefasta y brumosa mañana del 8 de Octubre de 1879, cuando Miguel Grau, el alma del "Huáscar", aceptó el reto de toda la escuadra chilena con la seguridad de perder el combate; pero también en la certeza que su último deber para con la patria era conservar incólume el honor de su rojo y blanco pabellón, enseñándonos a los peruanos, con su muerte, el camino de la inmortalidad, y al mundo entero que el cumplimiento del deber con abnegación

(Pasa a la pág. 62)

Ex Cadetes Navales Rindieron tributo al Gran Almirante Grau

Estamos aquí los ex-cadetes navales de retorno, un poco envejecidos o maduros, acatando los principios morales que nos inculcaron para manifestar que la pureza del sacrificio del Gran Almirante, vibra a cada instante en nuestros pechos..." fueron las primeras expresiones del vicealmirante Rafael Durán Rey, presidente de la Asociación de ex-cadetes navales del Perú, durante el homenaje que rindieron al "Caballero de los Mares" en la Escuela Naval del Perú.

La ceremonia se llevó a cabo el 1o. de Octubre, contando con la asistencia del contralmirante Director Eduardo Barragán Schenone y jefes, oficiales y cadetes de este importante centro de estudios.

En otro párrafo de su discurso, el almirante Durán Rey, dijo, que "la Escuela Naval donde crecimos y nos educamos, es el crisol que nos ha forjado a todos los que hemos pasado por sus aulas, y ahora está forjando a ustedes, cadetes y aspirantes de la actual generación, bajo la señera enseñanza del más grande de los marinos peruanos de todos los tiempos, Miguel Grau Seminario... Seguid su ejemplo...".





El vicealmirante Rafael Durán Rey, presidente de la Asociación de Ex-Cadetes Navales (arriba) y miembros de esa institución (izquierda).

Previamente, los directivos de la Asociación de Ex Cadetes Navales del Perú depositaron en medio de silbatos de saludo una ofrenda floral ante el monumento que perenniza la memoria del Gran Almirante Grau.

Finalmente, se entonó el Himno de la Marina de Guerra, que fue coreado por el regimiento de cadetes y por todos los presentes.

ASCOREFA rinde Homenaje al Caballero de los Mares

Los tradicionales y estrechos lazos de amistad y cooperación entre la Asociación de Coroneles y Capitanes de Navío de la Fuerza Armada (ASCOREFA) y la Marina de Guerra del Perú, fueron reafirmados con la entrega simbólica del Estandarte Naval que le hizo el Ministro de Marina, almirante Julio Pacheco Concha Hubner.

El acto tuvo lugar el 3 de octubre último, durante el homenaje que la Asociación rindió a nuestra institución con motivo de su semana jubilar.

La entrega se realizó en los salones del Club de Oficiales Navales de La Punta, en el transcurso de un almuerzo al que asistieron, además del titular de Marina, el Comandante General de la Marina, almirante Gerónimo Cafferata Marazzi, el Jefe del Estado Mayor General de la Marina, vicealmirante Víctor Nicolini del Castillo, almirantes, jefes, oficiales y socios de ASCOREFA.

En la Escuela Naval de La Punta, en la mañana, previamente, el Presidente de esta entidad, Coronel EP(r) Heraclio Fernández Péndola, acompañado de los miembros de su directiva, depositó una ofrenda floral ante el monumento que perenniza la memoria del Gran Almirante Grau. El acto fue presidido por el Director de este centro de estudios navales superiores, contralmirante Eduardo Barragán Schenone.

En el almuerzo hicieron uso de la palabra el capitán de navío(r) Fernando Burga Tello y el Coronel Fernández Péndola, quien destacó la trascendencia del acto, calificándolo de acontecimiento histórico que quedará inscrito en los anales de la tradicional amistad naval.

El Ministro de Marina, tras agradecer el gesto, destacó y relacionó el homenaje con el 8 de octubre de 1879, fecha "que va más allá del calendario, identificándose como el inicio de una guía para nuestra Marina de Guerra".



Presentes, los miembros de ASCOREFA ante la cripta del ínclito marino en la Escuela Naval del Perú.

Romería a la Cripta de los Héroes en el Presbítero Maestro



Altos oficiales de nuestra Marina, presididos por el Director General del Material, vicealmirante Víctor Silva Santisteban, en cumplimiento del programa de actividades conmemorativas por el Día de la Marina y la inmolación del Gran Almirante Grau, le tributaron un reverente homenaje al héroe de Angamos el 8 de octubre a las 9 de la mañana, en el Mausoleo que se levanta en su memoria y gloria en la Cripta de los Héroes, en el Cementerio Presbítero Maestro de Lima.

El Director General del Material y el Director de Proyectos Navales, procedieron a la colocación de una ofrenda floral simbolizando el escudo de la Marina de Guerra del Perú ante la Cripta.

El evocador y sentido toque de silencio rubricó el emotivo homenaje a nuestro Gran Almirante Grau.

Emotivo homenaje a los valerosos marinos peruanos en la Cripta de los Héroes...

Se recordó al Grumete Medina, último sobreviviente del Huáscar

Una delegación oficial de la Marina se dirigió al cuartel San Dámaso del Cementerio Baquíjano del Callao, para colocar una ofrenda floral ante la tumba del grumete Alberto Medina Cecilia, último sobreviviente de la plana menor del "Huáscar" que participó en la histórica epopeya de Angamos, a quien se le tributó de esta forma un merecido homenaje.

La ceremonia se cumplió el martes 8 de octubre a las 9 y 30 de la mañana, a la cual asistió el representante del Alto Mando Naval, contralmirante Luis Gálvez Aulestia, Director de Armas Navales, acompañado por jefes, oficiales, técnicos, oficiales de mar y grumetes.

El valiente tripulante del "Huáscar" nació en Lima en 1862. A los 15 años de edad se alistó en el "Apurímac" y después de adquirir experiencia se embarcó a bordo del legendario monitor a órdenes del capitán de navío Miguel Grau Seminario, teniendo oportunidad de participar en toda la campaña marítima de la guerra del Pacífico. Prisionero después de Angamos, fue llevado a Valparaíso. Al reintegrarse a la patria, sirvió en la Base Naval del Callao.

Fue una figura estimada que cada 8 de octubre asistía a las ceremonias de recordación del combate de Angamos, vestido con uniforme de grumete, que él supo llevar orgulloso y digno hasta el mismo día de su sensible desaparición. Actualmente, uno de los principales clubes de recreación de la plana menor lleva su nombre: Club de cabos, marineros y grumetes "Grumete Medina".



Patriótico homenaje rindieron inst



El Ministro de Marina pronuncia su discurso en la sesión solemne de Pro–Marina.



En la Asociación de Oficiales, Generales y Almirantes.



En la Benemérita Sociedad Fundadores de la Independencia.

Con diversos actos conmemorativos, durante la Semana de la Marina, diferentes instituciones rindieron fervorosos homenajes al Gran Almirante Grau por el 106o. aniversario de su holocausto en el Combate de Punta Angamos.

EN PRO MARINA

En la Asociación Pro Marina, con asistencia del Alto Mando Naval, el 1o. de octubre se celebró una sesión solemne, en cuyo curso el capitán de fragata Jean Jesú Doig Camino resaltó la campaña naval del Pacífico desde sus prolegómenos hasta su culminación en el combate de Angamos. En dicha sesión se efectuó la incorporación de nuevos socios a esta institución patriótica, culminando el acto con la entonación del himno de la Marina de Guerra del Perú.

EN ADOGEN

Presidido por el Ministro de Marina, almirante Julio Pacheco Concha Hubner, se realizó el 4 de octubre un acto conmemorativo del Combate de Angamos en la sede de la Asociación de Oficiales Generales y Almirantes (ADOGEN).

Al significativo acto asistieron altas autoridades navales, del Ejército, Fuerza Aérea y de las Fuerzas Policiales, así como ministros de Estado y socios de la institución. El discurso de orden estuvo a cargo del teniente general FAP Luis Arias Graziani, Presidente de la Asociación, quien vertió significativas palabras para el ilustre marino peruano y a los héroes que lo acompañaron en el glorioso monitor "Huáscar".

EN LA BENEMERITA SOCIEDAD FUNDADORES DE LA INDEPENDENCIA

Durante una sesión solemne, efectuada el 8 de octubre, la Benemérita Sociedad Fundadores de la Independencia tributó igualmente un homenaje a la figura del Gran Almirante Grau. Asistió a la ceremonia el Ministro de Marina, almirante Julio Pacheco Concha H. y altos mandos de las Fuerzas Armadas y Fuerzas Policiales, representantes de los Poderes Públicos y familiares del ínclito marino peruano.

El Titular de Marina destacó que el verdadero amor a la patria se expresa cabalmente con el fiel cumplimiento del deber, aun cuando sean duras las exigencias, frente a las responsabilidades que representa servir al país.

El Presidente de la referida institución, vicealmirante(r) Jorge Bellina Eggerstedt, en su discurso relevó en su verdadera magnitud la figura del héroe de Angamos.

ASOCIACION DE EGRESADOS DEL CENTRO DE ALTOS ESTUDIOS MILITARES

La Asociación de Egresados del Centro de Altos Estudios Militares (ADECAEM), en la sede del Club de Oficia-

ciones al Gran Almirante Grau

les de la Marina, en San Borja, se aunó al homenaje que todo el país rindió al Caballero de los Mares. El acto conmemorativo se realizó el 6 de octubre con la asistencia de las altas autoridades de la Marina, Ejército y de la Fuerza Aérea, así como egresados del CAEM.

Hizo uso de la palabra durante la ceremonia el Presidente del ADECAEM, general de división Jorge Chávez Quelopana y agradeció en nombre de la Marina de Guerra del Perú el Comandante General de la Marina, almirante Gerónimo Cafferata Marazzi, quien destacó el papel que realiza el CAEM desde su fundación en beneficio de la defensa y el desarrollo del Perú. En su turno, el contralmirante Carlos Valdez de la Torre pronunció un brillante e ilustrado discurso de orden.



Homenaje de la Asociación de egresados del Centro de Altos Estudios Militares (CAEM).

EN LA ASOCIACION DE EMPLEADOS CIVILES

El glorioso Combate Naval de Angamos, fue rememorado con unción patriótica el 2 de octubre por la Asociación de Empleados de la Marina, en el auditorio del Centro Médico Naval Cirujano Mayor "Santiago Távarra".

En representación del Ministro de Marina, presidió la ceremonia el contralmirante Daniel Mariscal Galiano, Director de Instrucción de la Marina, quien exhortó a los servidores civiles del Ministerio a continuar manteniendo en alto los sagrados ideales que iluminaron la vida del Gran Almirante Grau, así mismo a los heroicos subalternos que combatieron con honor y sacrificio a bordo del monitor "Huáscar".



El Ingeniero Max Alcántara, Presidente de la Asociación de Empleados Civiles, durante su disertación.

EN LA ASOCIACION MUTUALISTA DE TECNICOS Y OFICIALES DE MAR

Con una sesión solemne, la Asociación Mutualista de Técnicos y Oficiales de Mar, tributó un patriótico homenaje al Gran Almirante Grau y a sus compañeros que se inmolaron en el épico Combate Naval de Angamos.

La ceremonia la presidió el Director General del Personal de la Marina, vicealmirante José Carcelén Basurto, quien al relevar la figura epónima de Grau, demandó a todos los miembros de dicha asociación a seguir su ejemplo.

Por su parte, el Presidente de la Asociación Mutualista de Técnicos y Oficiales de Mar de la Marina, Técnico Marcial Ampuero Mansilla, en el curso de su homenaje, expresó entre otros conceptos: "El mundo moderno hace moderna también nuestra Marina de Guerra. La ciencia y la investigación es la labor diaria... nuevo equipamiento, importante presencia científica del Perú a través de la Marina en las investigaciones de la Antártida, en la labor de desarrollo nacional en los ríos de la selva, en los esteros, en el mar de Grau... Hasta el sacrificio de la vida en la sierra y ceja de selva. Por ello —finalizó— gloria y grandeza a ti, Marina de Guerra, gloria a nuestros marinos, que con el cumplimiento del deber sellaron muchas veces sus vidas con el sacrificio.



La Junta Directiva de ASMUTIOMAR en pleno tributó su patriótico homenaje al héroe de Angamos.

Marina de Guerra condecoró a destacadas Personalidades Civiles y Militares

Después de hacer un llamado a mantener una Marina siempre lista, vigilante, defensora de la paz y la Constitución, así como la de mantenerla incólume como pilar de nuestra nacionalidad, el Ministro de Marina, almirante Julio Pacheco Concha Hubner impuso la presea naval de la "Cruz Peruana al Mérito Naval" —Distintivo Blanco— en sus diversos grados, a destacadas personalidades civiles y militares, con ocasión del Día de la Marina de Guerra.

La significativa ceremonia se celebró el 5 de octubre en el salón "Huáscar" del portafolio de Marina, donde asistieron además del Ministro de Marina y Canciller de la Orden, el Comandante General de la Marina, el Jefe del Estado Mayor General de la Marina, almirantes, jefes, oficiales y familiares de los condecorados.

En esta ocasión, la Marina de Guerra distinguió en el grado de "Gran Cruz al Jefe del Estado Mayor General del Ejército Peruano, general de división Guillermo Monzón Arrunátegui, y al teniente general FAP Pablo Valera Novela, Comandante de Operaciones de la Fuerza Aérea del Perú.

Con el grado de "Gran Oficial" fue condecorado el Comandante de la Defensa Aérea, mayor general FAP, César Olivera Fernández por servicios excepcionales.

Asimismo, fue distinguido con la presea naval en el grado de "Comendador" el capitán de fragata(r) Héctor Morey Arróspide, y el Ministro Consejero y Cónsul en San Francisco, doctor Humberto Alfredo Urteaga Dulanto, por sus valiosas contribuciones al engrandecimiento y fortalecimiento de la Marina de Guerra del Perú.

También el miembro del directorio del club Regatas Lima, ing. Carlos Ríos Armero, recibió la condecoración "Cruz Peruana al Mérito Naval" en el grado de "Oficial" por su contribución al estrechamiento de vínculos con la institución naval.

Concluida la ceremonia, usó de la palabra el Jefe de Estado Mayor General del Ejército Peruano, general de división Guillermo Monzón Arrunátegui, quien a nombre de los distinguidos condecorados, resaltó la labor emprendida por la Marina de Guerra del Perú en el desarrollo socioeconómico del país, así como su glorioso historial desde 1821 y a la evocación de la épica jornada de Angamos, donde pasó a la eternidad el Gran Almirante Grau, dejando su ejemplar legado como testimonio a la posteridad.



El general de división E.P. Guillermo Monzón Arrunátegui, a nombre de los ilustres condecorados, agradeció al Alta Mando Naval, por la alta distinción recibida.

Cruz Peruana al Mérito Naval al Marinero IMA. Otto Díaz Narria

Por el valor y coraje demostrado durante una emboscada subversiva contra su patrulla en Ayacucho, el marinero de Infantería de Marina Otto Díaz Narria, fue condecorado con la Cruz Peruana al Mérito Naval, en el Grado de "Caballero" por Acción Distinguida.

La condecoración le fue impuesta por el Comandante General de la Marina, almirante Gerónimo Cafferata Marazzi, quien calificó al valeroso infante como ejemplar defensor de la patria.

Díaz tuvo una destacada intervención en una acción de armas ocurrida el 10 de noviembre del año pasado, cuando la patrulla que integraba fue emboscada en las inmediaciones de la localidad de San Francisco.

Luego de la imposición, el almirante Cafferata destacó que la Marina de Guerra y las Fuerzas Armadas, con su permanente accionar antisubversivo, están dando un ejemplo que el país valoriza y apoya en aras de lograr la estabilidad social y afianzar la Constitución y consolidar el sistema democrático.

También puso en alto el fiel acatamiento de las normas legales y constitucionales en las situaciones que ocurren dentro de la sacrificada y penosa tarea que libran en las zonas afectadas por la criminal y bárbara acción del terrorismo.

El Comandante General de la Marina, finalmente, exhortó a la civilidad, agrupaciones políticas, medios de comunicación, gremios, sindicatos, instituciones, y al país en general, a brindar su total apoyo para poner fin a la guerra interna que la subversión ha desatado con el oscuro propósito de destruir a nuestra patria.

Posteriormente tomó juramento al nuevo contingente de reclutas, integrado a nuestra institución al término de su entrenamiento básico.

Al concluir la ceremonia, a la que asistieron altas autoridades navales, personal de la Infantería de Marina y familiares del valiente marino, se realizó un desfile de honor.



Condecoración a Personal Superior, Subalterno y Civil de la Marina de Guerra

Por acción distinguida, esfuerzo intelectual, tiempo de servicios, servicios excepcionales y meritorios, la Marina de Guerra del Perú, condecoró a su personal que sirve en buques y dependencias con la "Cruz Peruana al Mérito Naval" en ceremonias simultáneas realizadas el jueves 3 de octubre y que fueron presididas por altas autoridades navales.



El vicealmirante Víctor Ramírez Isola impone la condecoración al personal superior del área del Callao.

EN EL MINISTERIO DE MARINA

La ceremonia de condecoración que se efectuó dentro del marco del "Día de la Marina", se llevó a cabo en la explanada principal del Ministerio de Marina (San Felipe) condecorándose al personal que labora en el área.



El vicealmirante Fernando Roca Alzamora impone la preciada condecoración a un Técnico en el Area del Ministerio.

El acto fue presidido por el Alto Mando Naval y ante la presencia del almirantazgo. Luego de haber sido leídas las resoluciones por las que se otorga la valiosa presea en sus diferentes grados, el Ministro de Marina, almirante Julio Pacheco Concha Hubner, el Comandante General de la Marina, almirante Gerónimo Cafferata Marazzi, del Jefe del Estado Mayor General de la Marina, vicealmirante Víctor Nicolini del Castillo, el Director General del Personal, vicealmirante José Carcelén Basurto, el Director General de Economía, vicealmirante Augusto Pérez del Solar y el Director General de Intereses Marítimos, vicealmirante Fernando Roca Alzamora impusieron la citada presea a oficiales, personal subalterno y civil que labora en el área del Ministerio, San Felipe y Maranga, CAEM, Comando Conjunto de las FF.AA., Escuela Nacional de Marina Mercante y Zona Judicial de Marina.

EN LA BASE NAVAL DEL CALLAO

Simultáneamente en la Base Naval del Callao, en ceremonia que presidió el Comandante de la Segunda Zona Naval, vicealmirante Víctor Ramírez Isola, se realizó la imposición de condecoraciones al personal que presta servicios en esta Base Naval en la Dirección General de Capitanías y Guardacostas en la Escuela Naval y en el Servicio del Transporte Terrestre.

EN LAS FUERZAS NAVALES

Otra similar ceremonia se realizó a bordo del buque Insignia Crucero B.A.P. "Aguirre" la que fue presidida por el Comandante General de Operaciones Navales, vicealmirante Willy Harm Esparza quien estuvo acompañado por los comandantes de las diferentes fuerzas y unidades navales. Fueron condecorados personal superior y subalterno de las Fuerzas de Superficie, de Submarinos, de Operaciones Especiales, de Aviación Naval y de Infantería de Marina.

En el Ministerio de Marina (San Felipe), durante la ceremonia de condecoración, el Ministro de Marina, almirante Julio Pacheco Concha Hubner, expresó: "La Condecoración "Cruz Peruana al Mérito Naval" es la más alta presea que la Marina otorga al personal que sirve en ella, por una vida de sacrificio con poca recompensa de tipo material. Esta condecoración que hoy día se les ha otorgado, si es verdad que es una representación material, el fondo de ella es la más importante. Es de origen espiritual. Es la recompensa de cada uno de nosotros por el hecho de hacerse merecedor a esta condecoración. Es la recompensa del sacrificio de nuestras vidas en la Institución".

El vicealmirante Víctor Nicolini del Castillo felicita a los empleados condecorados con la presea naval.



A bordo del buque insignia BAP "Aguirre" el vicealmirante Willy Harm Esparza condecorando al personal subalterno de la Escuadra.



Se develó en populoso distrito

Busto al Gran Almirante Grau en "Villa El Salvador"

En el distrito de Villa El Salvador, con más de 250 mil pobladores, en medio de intenso júbilo fue inaugurado el 7 de octubre, el parque que lleva el nombre del Gran Almirante Grau y un busto en su memoria.

Durante el acto se dio lectura a la Moción de la Orden del Día por la cual el Municipio de Villa El Salvador, en sesión solemne, acordó construir una plaza y erigir un busto en homenaje a la memoria del Gran Almirante Grau.

Luego, un representante de los pobladores dio la bienvenida al representante del Ministro de Marina y, a la vez, destacó el ejemplo que había dejado Grau para todos los peruanos.

Por su parte, el Alcalde del distrito, Miguel Ascueta al resaltar las virtudes del héroe expresó que "era un ejemplo de honradez, de nobleza, de paz y de justicia, una vida enteramente dedicada a la patria, por eso hemos levantado este busto en su homenaje, para convertir estos arenales en una estancia de paz y cultura".

Agradeció luego a la Marina de Guerra del Perú por su colaboración y a niños, madres y padres de familia, jóvenes y ancianos que una vez más dieron muestras de patriotismo al trabajar comunitariamente en esta obra que lleva el nombre del "Caballero de los Mares".

El representante del Ministro de Marina, capitán de fragata, Javier Salerno Gálvez, dijo que era sumamente reconfortante asistir a este acto pleno de alegría y patriotismo sublimado en el amor a nuestro máximo héroe, quien nos dejó un mandato imperecedero.

Se procedió luego al develado del busto y a su bendición a cargo del padre Eugenio Kirk, concluyendo la ceremonia con una bella y original canción dedicada a Grau por la alumna del Colegio "Los Libertadores", Ana Marisa Supe, natural de Tacna. Finalmente desfilaron alumnos de los diferentes colegios del distrito al son de marchas ejecutadas por sus propias bandas de músicos y de la Marina de Guerra del Perú.



"Grau, ejemplo de honradez, de nobleza, de paz y de justicia, una vida enteramente dedicada a la patria...."

En el distrito de San Juan de Lurigancho

Se recordó la inmolación del Gran Almirante Grau

Por segundo año consecutivo, el distrito de San Juan de Lurigancho tributó un merecido homenaje al "Caballero de los Mares", con ocasión del Día de la Marina de Guerra y el glorioso combate de Angamos. Fue el pasado 7 de octubre.



Durante la ceremonia, la doctora Eva Pinillos, directora de la Zona 08 de Educación, al usar de la palabra dijo que "don Miguel Grau Seminario representaba el prototipo del padre de familia, cuyo ejemplo de sacrificio y amor se mantuvieron firmes en los sagrados ideales de nuestro cristianismo, arraigado profundamente en la tradición del pueblo peruano".

Más adelante remarcó que el ilustre marino peruano, en circunstancias difíciles, supo sacar valor y fortaleza ante la superioridad numérica del enemigo, elevándose a la gloria para dignidad del Perú.

Por su parte, el representante del Ministro de Marina, capitán de navío Eleodoro Rouillón Sánchez, reafirmó la presencia de la institución naval en el proceso y desarrollo del país, y su plena convicción de las normas constitucionales.

El Alcalde distrital Oscar Venegas Aramburú, tuvo similares palabras de reconocimiento y compromiso con los ideales que iluminaron en vida al Gran Almirante Grau, en circunstancias cruciales de la Guerra del Pacífico.

Durante la ceremonia se colocaron numerosas ofrendas florales ante el busto que perenniza la memoria del ilustre marino peruano. Finalmente, se desarrolló el desfile cívico-patriótico con la asistencia de más de una treintena de delegaciones educativas y de un destacamento del Centro de Instrucción Técnica y Entrenamiento Naval (CITEN) con Banda de Músicos.



Patriótico homenaje al héroe de Angamos tributado por los vecinos de San Juan de Lurigancho.

Participaron dos Unidades de la Marina del Brasil

Fuerza Naval de la Amazonía conmemoró brillantemente Día de la Marina de Guerra

La Fuerza Naval de la Amazonía conmemoró brillantemente el 106o. aniversario del glorioso Combate de Angamos y el 164o. de la creación de la Marina de Guerra del Perú, en actos cívico patrióticos que se vieron realzados con la presencia de dos buques de la flota fluvial de la Armada del Brasil.

La ceremonia principal tuvo lugar a las 10.00 horas del pasado 8 de octubre en la Plaza de Armas de Iquitos, incluyendo una misa de campaña, la colocación de ofrendas florales, encendido de una llama votiva, lectura de la alocución patriótica y de la proclama del Ministro de Marina, la misma que fue leída en todas las bases, buques y dependencias navales del territorio nacional.

Tras la ejecución de los Himnos Nacionales del Perú y Brasil, a Grau y a la Marina de Guerra del Perú, el acto se cerró con un brillante y marcial desfile con la participación de las Fuerzas Armadas y delegaciones escolares y, de manera especial, de las dotaciones de los buques de la Marina de Guerra de Brasil NPF "Roraira" y NPF "Amapa".

A su arribo a aguas peruanas, las naves vecinas fueron recibidas en la boca del río Nanay por la cañonera "Amazonas", designado buque anfitrión que las escoltó hasta el muelle de Iquitos.

El saludo protocolar a los marinos visitantes fue presentado por el Comandante General de la Fuerza de la Amazonía y de la V Zona Naval, contralmirante Raúl Parra Maza.

Previamente a los actos oficiales, los marinos brasileros departieron con los nuestros en una serie de actividades de fraterna camaradería, como encuentros deportivos, paseos turísticos, almuerzos campestres, etc.

El día central, todas las naves surtas en el puerto de Iquitos enarbolaron sus pabellones y lucieron vistosamente sus empavesados.

SEMANA DE LA MARINA EN EL ORIENTE

Desde una semana antes, se llevaron a cabo una serie de actividades deportivas, conferencias televisivas y radiales, imposición de condecoraciones, sesiones solemnes, la elección de la "Señorita Gorro Blanco FNA 1985", retretas, concursos de tiro, competencias náuticas, etc., organizadas por la Fuerza Naval de la Amazonía.

Piura: Homenaje al Caballero de los Mares

El pueblo piurano está con la Marina de Guerra del Perú, y con sus hombres que desde sus oficiales, tripulantes y personal subalterno han sido templados y forjados bajo la mística del Gran Almirante Grau", fueron las expresiones del Dr. Jorge Gamio Vargas, durante la alocución patriótica en la plaza que lleva el nombre del "Caballero de los Mares" en la ciudad de Piura, con ocasión de la efemérides naval y Día de la Marina.

La trascendental ceremonia se celebró el 8 de octubre con la asistencia del Prefecto Enrique Andrade, el Alcalde Luis Paredes Macedo, autoridades edilicias, jefes y oficiales de la Fuerza Armada, Fuerzas Policiales y pueblo en general.

El izamiento del pabellón nacional estuvo a cargo del Comandante de la Primera Zonal Naval, contralmirante Guillermo Simpson Villagarcía, quien también encendió la llama votiva en homenaje al héroe de Angamos.

Posteriormente, el Vicario de la Arquidiócesis Mons. Pablo Alvarado, celebró el acto litúrgico. Seguidamente se dió lectura a la proclama del Ministro de Marina, almirante Julio Pacheco Concha Hubner.



En la tierra natal del Gran Almirante Grau, se recordó emotivamente al hijo dilecto.

Pueblo arequipeño tributó homenaje al Gran Almirante Grau

Las glorias y sacrificios del Gran Almirante Grau a bordo de su "minúscula nave"—como dijera el patricio arequipeño José Luis Bustamante y Rivero— fueron resaltadas con patriotismo en la "Ciudad Blanca", con ocasión del 106o. aniversario del combate de Angamos y Día de la Marina de Guerra del Perú.

El singular acontecimiento contó con la presencia del pueblo arequipeño, que desde tempranas horas de la mañana del 8 de octubre, cubrió el perímetro de la plaza que lleva el nombre del "Caballero de los Mares" para rendirle culto patriótico al igual que a los tripulantes del legendario monitor "Huáscar".

Entidades patrióticas, delegaciones educativas, asociaciones y miembros de la Fuerza Armada y Fuerzas Policiales, así como las principales autoridades políticas, edilicias y eclesiásticas, tributaron merecido reconocimiento al máximo héroe de la Marina de Guerra en el desarrollo de la ceremonia.

El contralmirante Fernando Crosby Trizano, Comandante de la Tercera Zona Naval de Arequipa, presidió este y otros acontecimientos importantes para conmemorar la efemérides naval en la capital sureña.

CONDECORACION A LA BANDERA DE LA PRIMERA ZONA NAVAL

El alcalde del Concejo Provincial de Piura, doctor Luis Paredes Maceda, condecoró con la Medalla de la Ciudad a la Bandera de Guerra de la Primera Zona Naval, por su contribución cívica.

El acto se celebró en el salón de actos "Almirante Grau" del palacio Municipal, donde se dieron cita las principales autoridades civiles y militares.

En Venezuela se conmemoró el Combate de Angamos

La Agregaduría Naval de nuestra embajada en Venezuela conmemoró en Caracas con especial sentimiento patriótico el 106o. aniversario del glorioso Combate de Angamos y el 164o. de la creación de la Marina de Guerra del Perú, con el generoso y fraternal auspicio de la Escuela Naval de ese país hermano.

Al acto asistieron numerosos invitados del mundo diplomático, así como agregados castrenses de diversos países, autoridades navales y militares locales, así como la representación peruana en pleno.

También estuvieron presentes oficiales, cadetes y tripulantes de la Escuela Naval venezolana, y personalidades civiles peruanas radicadas en Caracas.

La alocución patriótica de estilo estuvo a cargo del Agregado Naval del Perú, capitán de navío Guillermo Bazán Gonzáles.

La ceremonia se inició con la entonación del Himno de la Marina de Guerra del Perú. Luego, el Director de la Escuela y el embajador del Perú, acompañados por el Agregado Naval, depositaron sendas ofrendas florales en homenaje al Gran Almirante Don Miguel Grau. Previamente se procedió a la firma del Libro de Visitantes de ese centro de estudios y capacitación naval.

El acto finalizó con un brindis ofrecido por el Director del mismo, luego de ejecutarse el Himno Nacional de la hermana república del norte.

Se inauguró busto del Héroe en Buenos Aires

Argentina rindió homenaje al Gran Almirante Grau

El gobierno y el pueblo argentino honraron la memoria del Gran Almirante Miguel Grau el pasado 8 de octubre, inaugurando en Buenos Aires un busto del Héroe de Angamos, donado por nuestro gobierno.

De esta forma, la hermana República de la Argentina se sumó a los homenajes rendidos en el extranjero en memoria del glorioso Combate de Angamos y Día de la Marina de Guerra del Perú.

La ceremonia se vio realzada con la presencia del Ministro de Defensa de ese país, ingeniero Roque Guillermo Carranza.

El busto del "Caballero de los Mares" se levanta en la Plaza República del Perú", ubicada entre las avenidas Salguero y Figueroa Alcorta, en el centro de la Capital Federal.

Al referirse al vencedor de Iquique, luego de la ejecución de los Himnos Nacionales de ambos países, el Secretario General Naval de Argentina, contralmirante Emilio Osses, destacó que "rendir homenaje al Gran Almirante del Perú bajo cielo argentino, es honrar la cordialidad fraterna que desde siempre nos obliga toda vez que se menciona a la patria peruana".

"Como marino —agregó— la evocación nos convoca a las exigencias de la



Destacadas personalidades de la república hermana de Argentina honran al ilustre Caballero de los Mares....

más completa realización profesional y como argentinos oímos renovarse las corrientes más hondas que emparentan con el Perú desde el amanecer mismo de nuestra historia".

"Ello explica que la vida y figura del Gran Almirante Grau sea para nosotros algo tan próximo y admirable como la vigencia de nuestros propios héroes", destacó.

En el acto estuvieron presentes el Agregado Naval y el Encargado de Negocios del Perú, capitán de navío José Zorrilla Torres y Roberto Vélez Arce, respectivamente, el Jefe del Estado Mayor Conjunto, los Jefes de los Estados Mayores del Ejército, Marina y Aviación de la Argentina; funcionarios y parlamentarios de la nación hermana, así como embajadores y agregados castrenses extranjeros.

También asistieron delegaciones de alumnos de las escuelas "República del Perú", "Gran Mariscal del Perú Ramón Castilla" y "General Ignacio Alvarez Thomas", mientras que la formación militar estuvo a cargo de una agrupación conjunta integrada por efectivos del Regimiento de Infantería Patricios, de la Escuela Mecánica de la Armada y de la Policía Militar Aeronáutica.

EN LA PLAZA GRAU DE PUNO SE CONMEMORO ANIVERSARIO DEL EPICO COMBATE DE ANGAMOS

En la Plaza Grau de Puno se realizó una brillante ceremonia cívico patriótica en homenaje al 106o. aniversario del épico combate de Angamos y Día institucional de la Marina de Guerra del Perú, acto que contó con la asistencia del Prefecto del Departamento, del alcalde de la ciudad y el Presidente de la Corte Superior de Justicia, así como altos jefes de la Armada, Ejército y Fuerzas Policiales.

La ceremonia se realizó a las 09.30 horas del 8 de octubre último, ante el monumento al Héroe de Angamos, donde las principales instituciones representativas puneñas testimoniaron su homenaje depositando ofrendas florales.

La proclama del Ministro de Marina, almirante Julio Pacheco Concha Hubner, fue leída por el Capitán de Puerto, capitán de fragata David Fernández Orduña, mientras que el Obispo de Puno, Monseñor Jesús Calderón Barrueto, ofició una misa de campaña.

El Cónsul de Bolivia, Guillermo Gutiérrez de Las Heras, hizo llegar a nombre de su gobierno un efusivo mensaje de saludo, deseando que los sueños del Gran Almirante Grau sigan siendo los ideales que normen la conducta de nuestra Marina de Guerra.

La ceremonia se inició con el izamiento del pabellón patrio y la ejecución del Himno Nacional. Seguidamente se procedió a guardar un minuto de silencio y luego el alcalde de la ciudad pronunció el discurso de orden.

Finalmente se llevó a cabo un desfile con la participación de efectivos de la Marina, del Ejército y de las tres fuerzas policiales. También desfilaron delegaciones escolares de los diversos planteles de la ciudad lacustre.

Previamente, desde una semana antes, se realizaron diversas actividades alusivas, como el embanderamiento e iluminación del local de la Capitanía de Puerto, unidades navales y barcos mercantes surtos en el puerto, y locales públicos. Igualmente, se procedió a la elección de la Señorita Gorro Blanco 1985, el pintado de gigantescas anclas en los cerros Cancharani y Azoguine, así como competencias deportivas, sociales y culturales, incluyendo disertaciones patrióticas relacionadas a nuestras principales efemérides navales.

Con motivo de nuestra semana jubilar

Almirantes en retiro fueron homenajeados por la Marina de Guerra

El Ministro de Marina, almirante Julio Pacheco Concha Hubner, rindió homenaje a los señores almirantes de la institución naval que se hallan en la situación de retiro, con un almuerzo ofrecido en la Residencia de la Comandancia General de la Marina, en San Isidro.

En el ágape estuvieron presentes el Comandante General de la Marina, almirante Gerónimo Cafferata Marazzi, y el Jefe del Estado Mayor General de la Marina, vicealmirante Víctor Nicolini del Castillo.

El almuerzo tuvo lugar el pasado 2 de octubre y se realizó dentro de las actividades programadas con motivo del 106o. aniversario del glorioso combate de Angamos y el 164o. de la creación de la Marina de Guerra del Perú.

Al hacer uso de la palabra, el almirante Pacheco Concha Hubner puso en alto la permanente presencia de los almirantes, que no obstante su situación de retiro, siguen ligados a su institución, prestando su invalorable concurso y experiencia, contribuyendo a que la Marina de Guerra del Perú prosiga en la senda de permanente progreso y engrandecimiento.

Destacó igualmente la dedicación de quienes ofrecieron lo mejor de sus años y vida profesional por el engrandecimiento de la Armada, haciendo de ella una de las fuerzas tutelares de la nación de mayor poderío y prestigio entre sus similares del hemisferio occidental.

Las expresiones del Ministro de Marina fueron retribuidos con similares frases de agradecimiento por el vicealmirante (r) Francisco Torres Matos.



Almirantes en retiro reciben emotivo homenaje en la residencia de la Comandancia General de la Marina.

A bordo del BAP "Aguirre"

Homenaje al Periodismo Nacional

Como ya es tradicional en su semana jubilar, la Marina de Guerra del Perú, rindió homenaje al periodismo nacional y le ofreció un almuerzo servido a bordo del crucero portahelicópteros BAP "Aguirre", buque insignia de nuestra Escuadra, con asistencia del Alto Mando Naval, almirantes y jefes de la Marina, así como de los más destacados representantes de la prensa del país, entre ellos el Decano del Colegio de Periodistas del Perú, doctor Juan Vicente Requejo, y los directores de los diversos medios de comunicación.

El acto tuvo lugar el pasado 30 de setiembre como parte del programa conmemorativo del 106o. aniversario del glorioso Combate de Angamos y Día de la Marina de Guerra del Perú, dentro de un ambiente de fraternal camaradería, reafirmándose así aún más los estrechos vínculos de amistad entre marinos y hombres de prensa.

Al hacer uso de la palabra, el Ministro Pacheco Concha Hubner invocó al periodismo patriota y honrado a luchar al lado de la Marina de Guerra para eliminar los cobardes ataques a que la ciudadanía está expuesta a causa de la violencia homicida del terrorismo subversivo.

"El país está sumergido en una cruenta guerra contra un grupo demencial que trata de causar daño, destrucción y muerte, y el componente militar es el único que hasta ahora se encuentra actuando frente a él", añadió.

La lucha que libran las Fuerzas Armadas es en defensa de los Derechos Humanos, porque son defensoras, pilares y sustento de la democracia, anotó puntualizando que aquél que se sale de estas normas delinque y se hace acreedor a todo el peso de la ley, pues las instituciones tutelares no deben sufrir las consecuencias de actos y errores individuales aislados.

Tras recordar que la historia del Perú contiene páginas que relievan la vocación democrática de la Marina de Guerra, institución que siempre se ha caracterizado por la defensa de los derechos de la persona, el Ministro expresó su complacencia por tener a bordo del buque insignia de la Armada a un selecto grupo de hombres y mujeres que son dignos representantes de ese periodismo que es defensor de la democracia, veraz e inteligente, y sinónimo de entrega y martirologio de la libertad de expresión.

En otro pasaje de su intervención señaló que hay cierta prensa que da mayor importancia a las bajas de los sediciosos, en sus enfrentamientos con las fuerzas del orden, que a las ocasionadas por los arteros y cobardes ataques contra los defensores de la ley y gente inocente de la civilidad.

Finalmente adelantó que el gobierno asumirá muy pronto acciones socioeconómicas y sicosociales para enfrentar la extrema pobreza de zonas del país secularmente abandonadas, a fin de minimizar la amenaza terrorista.

A nombre de los hombres de prensa hizo uso de la palabra el doctor Vicente Requejo, quien luego de agradecer el gesto de nuestra institución, destacó que marinos y periodistas marchan juntos en el camino hacia el desarrollo, progreso y bienestar de nuestra patria.



El Ministro de Marina destaca el rol del periodismo nacional, a bordo del BAP "Aguirre".

Club Nacional tributó homenaje al Gran Almirante Grau

En acto de emotivos contornos, el jueves 3 de octubre el Club Nacional rindió un fervoroso homenaje al Gran Almirante Grau, al cumplirse el 106o. aniversario de su inmolación en el Combate Naval de Angamos.

A la ceremonia que se realizó en la "Sala Grau" de la sede de esta centenaria y prestigiosa institución, asistieron el Ministro de Marina, almirante Julio Pacheco Concha Hubner, el Comandante General de la Marina, almirante Gerónimo Cafferata Marazzi y altas autoridades navales.

Durante el acto, el presidente del Club Nacional, César Aramburú Raygada, luego de agradecer la presencia del Alto Mando Naval y del almirantazgo, expresó que "todos los socios del Club esperaban ansiosamente todo el año a que la Marina viniera a compartir nuestro homenaje al Gran Almirante Grau". A continuación recordó que el héroe de Angamos hizo su ingreso como socio del Club en julio de 1872 y se desempeñó como secretario del comité directivo; después —dijo— la gloria lo llamó para llevarlo a la inmortalidad.

El Club Nacional —añadió— se siente orgulloso de tener siempre todos los años a las autoridades de la Marina de Guerra del Perú para decirle a nuestro héroe, que este Club que también fue suyo, está presente hoy día para rendirte tributo por tu heroísmo y tu vida ejemplar; por ello quiero brindar por el Perú, por Miguel Grau y por la Marina de Guerra del Perú".



El Presidente del Club Nacional, César Aramburú Raygada, agradece la presencia del Alto Mando Naval

Al agradecer por el homenaje al Caballero de los Mares, el Ministro de Marina dijo: "Para nosotros es sumamente grato como ya es tradición en este club, reunirnos amigablemente todos los años en una cena de amistad, en una cena que no tiene otro propósito que reverenciar la figura del Gran Almirante Grau; quiero asimismo expresar al señor presidente del Club Nacional la viva satisfacción que me han producido sus palabras de admiración a nuestro héroe y a la Marina de Guerra".

Por Aniversario de la Marina de Guerra

Saludo de los Agregados Navales

Sumándose a los actos oficiales de la Semana de la Marina, los Agregados Navales extranjeros acreditados en nuestro país presentaron el saludo oficial de sus respectivos países al Ministro de Marina, almirante Julio Pacheco Concha Hubner. El acto tuvo lugar el pasado 4 de octubre en el Centro Naval San Borja.

A la ceremonia asistieron también el Comandante General de la Marina, almirante Gerónimo Cafferata Marazzi, y el Jefe del Estado Mayor General de la Marina, vicealmirante Víctor Nicolini del Castillo, así como almirantes y oficiales superiores.

El Agregado Naval de México, vicealmirante Venancio Delgado Yépez, hizo uso de la palabra a nombre de sus colegas extranjeros, destacando la figura del Gran Almirante Miguel Grau.

"Fue un marino y un hombre sin par, que en las circunstancias más adversas demostró valor y heroísmo, pues en desigual lucha tomó la decisión de no rendirse, inmortalizándose en el corazón y sentir de los peruanos y del mundo entero", dijo el vicealmirante Delgado Yépez.

El Perú, añadió, debe sentirse orgulloso de tener como héroe a quien fue el mejor marino del mundo.

El Ministro Pacheco Concha, tras agradecer las palabras del Agregado Naval de México, expresó que el diálogo fraterno entre las Armadas de nuestro continente es estrechar más aún los vínculos de amistad y cooperación entre los pueblos y gobiernos del hemisferio americano.

Similares frases de reconocimiento tuvo para las conceptuosas expresiones que utilizó el Agregado Naval de mayor graduación para con el Héroe de Angamos.



El Ministro de Marina almirante Julio Pacheco Concha H., agradece el saludo de los agregados navales.

En Club Regatas Lima se evocó la memoria del Gran Almirante Grau

El centenario club "Regatas Lima", aunándose a las diversas actividades conmemorativas del 106o. aniversario del épico Combate Naval de Angamos y en homenaje a la creación de la Marina de Guerra del Perú, organizó el 13 de octubre una ceremonia patriótica en su sede del distrito de Chorrillos.

La reunión se inició con la colocación de ofrendas florales ante el busto al "Caballero de los Mares", por parte de representantes del club y por el contralmirante Jorge Vila Saldívar representando al Ministro de Marina, y al contralmirante Edmundo Guzmán Lanfranco, en representación del Comandante General de la Marina.

Al hacer uso de la palabra, el Secretario del club, Carlos Heraud, resaltó la heroicidad y caballerosidad del *Gran Almirante Grau* al imprimir en la guerra naval, dinamismo y aliento patriótico que han resaltado las páginas gloriosas de nuestra historia, virtudes que nos sirven de ejemplo en los instantes más álgidos y para que sigamos el destino trazado que el nos dejó.

Al agradecer el patriótico homenaje, el representante del Titular de Marina dijo que esta significativa ceremonia era el testimonio de reconocimiento a nuestro gran héroe, el vencedor de Iquique y formuló votos para que este prestigioso club siga forjando un espíritu naval a la juventud, contribuyendo a cimentar cada día la imagen preclara del héroe de Angamos.

El presidente del club "Regatas Lima", agradeció la presencia de los representantes de la Marina, del presidente de la Benemérita Sociedad de Fundadores de la Independencia, vicealmirante Jorge Bellina, e igualmente agradeció la asistencia de los descendientes de Grau, Dr. Miguel Grau Wiese y Miguel Grau Malachowski.

Culminó el acto con la entonación del Himno de la Marina a cargo del Coro Polifónico del "Regatas Lima" con el acompañamiento de la banda de músicos de la Marina de Guerra del Perú.



La heroicidad y caballerosidad de Miguel Grau fue destacada en el Club Regatas Lima...

En el Distrito de Lince

Se recordó a Elías Aguirre

Con una ceremonia cívico patriótica, que se realizó el 30 de setiembre pasado en Lince, fue recordado el 106o. aniversario de la inmolación del héroe naval Elías Aguirre Romero. Con este significativo homenaje, organizado por la Asociación Nacional Pro Marina y la Municipalidad de ese distrito, se inició la semana de la Marina de Guerra.

En representación del Ministro de Marina concurrió el Comandante de la Fuerza de Aviación Naval, contralmirante Augusto Vargas Prada Perales. Asistieron, asimismo, altos jefes y oficiales, cadetes y personal subalterno; autoridades municipales y delegaciones de centros educativos.

El discurso de orden fue pronunciado por el vocal del directorio de la Asociación Nacional Pro—Marina, Pedro Sotomayor Pauli, quien relevó la figura del egregio marino que se inmoló el 8 de Octubre a bordo del legendario monitor "Huáscar". "El ejemplo dejado por el Comandante Elías Aguirre, —agregó—, perdurará por siempre".

Al hacer un breve recuento del glorioso combate naval, Sotomayor destacó que el comandante Elías Aguirre, al asumir el mando del glorioso monitor, tras la inmolación de Miguel Grau, prosiguió luchando con la misma mística y tenacidad que le había señalado el ínclito comandante del monitor.

Dijo que el pensamiento del formidable guerrero estuvo puesto en la patria y siguió en su firmeza, grandeza y honor en el mando, luchando como los bravos, hasta que un proyectil enemigo puso fin a su vida y heroica resistencia.



Vista panorámica de la ceremonia en la que el distrito de Lince rindió homenaje a Elías Aguirre.

CONGRESO DE LA REPUBLICA

Lima, 09 de octubre de 1985.

Of. No. 1504

Señor Comandante General de la Marina de Guerra del Perú

La Cámara de Diputados, en la sesión celebrada el día 07 del presente mes, aprobó la siguiente Moción de Orden del Día:

Los Diputados del Partido Popular Cristiano que suscriben,

CONSIDERANDO:

Que el 8 del mes en curso, la Marina de Guerra del Perú, conmemora un nuevo aniversario de su creación institucional y que, coincidentemente en la misma fecha, se recuerda la gloriosa inmolación del Caballero de los Mares, Almirante don Miguel Grau Seminario, en el Combate de Angamos;

Que todos los peruanos guardamos admiración y respeto por el Almirante don Miguel Grau Seminario, el más insigne marino del Perú;

Que la Marina de Guerra del Perú es legítima depositaria y heredera de las glorias del Almirante don Miguel Grau y de la heroica tripulación del Huáscar; y

Que es deber del Estado y en particular de la Cámara de Diputados, exaltar los valores de la nacionalidad y el ejemplo de quienes contribuyen a consolidar la institucionalidad democrática nacional.

ACUERDAN:

1o.— Rendir homenaje de admiración y reconocimiento a la memoria del Gran Caballero de los Mares Almirante don Miguel Grau Seminario, héroe nacional y permanente ejemplo para todos los peruanos.

2o.— Evocar al mismo tiempo a la valiente y heroica tripulación del Huáscar que el 8 de octubre de 1879 escribió con su sangre gloriosas páginas de nuestra historia, que todos los peruanos recordamos con orgullo;

3o.— Hacer llegar a los Ministros de Marina y Comandante General de la Marina de Guerra del Perú, el reconocimiento de la Cámara de Diputados con motivo de celebrarse un nuevo aniversario de su fecha institucional, y solicitar que por su intermedio se haga extensivo a los señores Almirantes, Comandantes, Oficiales, Cadetes, Oficiales de Mar, Marineros y al personal civil a su mando; y

4o.— Solicitar que la presente Moción sea transcrita a la brevedad para conocimiento de los componentes de nuestra gloriosa Marina de Guerra.

Lima, 03 de octubre de 1985.

(firmado): José Jiménez Mostajo.— Enrique Elías Laroza.— José Navarro Rodríguez".

Lo que tenemos la complacencia de poner en conocimiento de usted, señor Comandante, para los fines consiguientes.

Dios guarde a usted,

Dr. ALBERTO VALENCIA CARDENAS
Secretario de la Cámara de Diputados

CESAR LIMO QUIÑONEZ
Secretario de la Cámara de Diputados

CORRESPONSAL DE LA REVISTA DE DEFENSA

Por segunda vez, en algo más de un año, hemos tenido la oportunidad de presenciar una revista naval de la Armada Peruana. El motivo fue el aniversario de la inmolación de su mayor héroe: Gran Almirante Miguel Grau Seminario. Este insigne marino puso en práctica, con notable éxito, la guerra de corso durante el conflicto de 1879.

Sucesivamente fueron pasando diversas unidades frente a la presidencia, al tiempo que se efectuaban los saludos de ordenanza. Aviones y helicópteros de la Fuerza Aeronaval sobrevolaban el área. El espléndido sol contribuyó a dar vistosidad a la ceremonia. Cerrando el desfile, tras las corbetas misileras, pasaron submarinos de distintos tipos, Fuerza ésta en la que el Perú se encuentra a la cabeza de sudamérica.

El punto culminante, el desembarco, tuvo la espectacularidad que todos esperaban. La sucesión de explosiones, precedida por el lanzamiento de miembros de la Fuerza de Operaciones Especiales, "limpiaron" de obstáculos el área de desembarco. Finalizada su misión fueron recogidos por lanchas neumáticas a gran velocidad. Las sucesivas "pasadas" de patrulleras, "ablandaron" la resistencia enemiga mediante el fuego de sus piezas de 20 mm. Impresionó la precisión de los impactos. Acto seguido se procedió a las oleadas de desembarco. Fue esta la ocasión de mostrar al público uno de los más recientes productos del SIMA: las lanchas de desembarco LCVP.

El mejor resultado de la Revista ha sido, sin duda, conseguir que el pueblo peruano se identifique con su Marina. La razón de ser de cada una de las Fuerzas Navales se manifestó claramente en una fecha que marcará un hito en la memoria de los que tuvimos el privilegio de presenciar este acontecimiento.

RAFAEL CONESA
Corresponsal de la revista Defensa

AGENDA NAVAL 1986

Más de 400 páginas tamaño 21.5 x 14.5 cms.

Temas navales.

Incluye programa de ejercicios físicos para preservar la salud.

Empaste en badana con letras en pan de oro.

Suscripción: Dirección de Información

En cita realizada en Newport, EE.UU.

Estrategia concertada propuso COMGEMAR a Marinas Americanas frente al terrorismo

El Comandante General de la Marina, almirante Gerónimo Cafferata Marazzi, propuso a las Armadas del hemisferio americano la adopción de una estrategia concertada frente al fenómeno del terrorismo y asumir el rol de socias en la empresa de enfrentar a un enemigo común, en iguales condiciones y derechos.

Fue durante su intervención en el VIII Simposio Internacional de Poder Naval, celebrado recientemente en Newport, Rhode Island, en los Estados Unidos de América, cita a la que concurrió por especial invitación del Jefe de Operaciones Navales de la Marina de los EE.UU., almirante James D. Watkins.

El almirante Cafferata abordó el tema del Terrorismo y la Subversión en el Perú y en el Hemisferio Americano, participando como expositor en un panel que se denominó "Amenazas No Convencionales para las Marinas, Tráfico Ilegal, Piratería y Terrorismo".

Al señalar que la humanidad ha logrado adelantos sin precedentes en los recientes años, precisó que dentro de este contexto la última década ha estado signada por un fenómeno que calificó como "turbulencia".

Dijo que este fenómeno ha surgido por la presencia de un escenario inédito, diferente, caracterizado por la crisis mundial, el cambio y los conflictos, frente al cual la lógica y los métodos convencionales resultan extemporáneos.

Subrayó que esta aparición surge en una época difícil, con limitaciones económicas que alientan tensiones sociales, que hacen más distantes las aspiraciones de algunos pueblos y que, en algunos casos, frustran su desarrollo o lo hacen utópico.

Hoy, enfatizó, el virus de la violencia ha penetrado en muchos países y busca diseminarse por todo el organismo social.

En tales circunstancias, el concepto y el ámbito de la seguridad ha rebasado las clásicas responsabilidades y acciones, lo que obliga a nuestras instituciones a revisar estrategias, tácticas y métodos, adecuándolas a las características de los nuevos escenarios y nuevos fenómenos.

Afirmó luego que la subversión tiene básicamente un fundamento político y militar, que se constituye en mecanismo de dominio y en alternativa estratégica para imponer nuevos términos y condiciones en la lucha por la supremacía mundial, involucrando a otros países.

También aseguró que el terrorismo se complementa con acciones destinadas a desprestigiar y debilitar en lo interno a las instituciones armadas, porque ellas constituyen su principal obstáculo.

Es inobjetable que la subversión se ve ampliamente favorecida por la existencia de graves problemas sociales, cuya solución es prioritaria, ya que la opción militar resulta difícil si no va acompañada de condiciones socioeconómicas apropiadas, agregó.

Por lo tanto, sentenció el almirante Cafferata, se requiere de una acción integral para detener el avance de la subversión, y para ello, deben reducirse los altos niveles de tensión social que prevalecen en nuestros pueblos.



El Almirante Gerónimo Cafferata Marazzi acompañado por los asistentes al VIII Simposio Internacional del Poder Naval en Newport. (Estados Unidos de Norteamérica).

VOLVO



VOLVO (que en latín significa "yo ruedo") recorre los caminos del mundo.

Camiones y buses Volvo, autos Volvo, motores marinos, grupos electrógenos y motores estacionarios, Volvo Penta y maquinaria de construcción Volvo BM, ruedan por las carreteras de todo el mundo, garantizando kilómetro a kilómetro, la calidad que sólo Volvo puede ofrecer.

Además, el servicio y repuestos originales Volvo son los únicos que garantizan la seguridad y legitimidad de su Volvo internacionalmente.

Volvo del Perú cuenta con una extensa red de concesionarios autorizados en todo el país, para que su Volvo, siga siendo un Volvo original.

Vaya donde vaya, Ud. tiene la asesoría y la seguridad que le da Volvo a su vehículo. Porque aquí en el Perú, como en todo el mundo, Volvo rueda el mundo entero.



VOLVO DEL PERU

RELACION DE CONCESIONARIOS VOLVO EN EL PERU

PIURA: AUTOMOTORES SAN JORGE • **CHICLAYO:** VEHICULOS S.A. • **TRUJILLO:** CARLOS A. MANNUCCI S.A. • **TINGO MARIA:** CAMIONES DIESEL HUANUCO S.A. • **TARMA:** AUTOMOTORES DEL CENTRO S.A. • **LA MERCED - CHANCHAMAYO:** ANTONIO ROSALES DURAND E HIJOS S.A. • **HUARAZ:** FACTORIA INCA MOTORS S.A. • **TACNA:** AUTOMOTORES TACNA S.A. • **TARAPOTO:** AUTOMOTORES TARAPOTO S.A. • **HUANUCO:** CAMIONES DIESEL HUANUCO S.A. • **PUCALLPA:** CHIU HNOS. S.R. LTDA. • **AREQUIPA:** AUTOMOTRIZ ANDINA S.A. "AUTRISA" • **JULIACA:** AUTOMOTRIZ ANDINA S.A. "AUTRISA" • **CUZCO:** AUTOMOTRIZ ANDINA S.A. "AUTRISA" • **PUNO:** AUTOMOTRIZ ANDINA S.A. "AUTRISA" • **LIMA:** ROSALES DIESEL S.A. - ARDUR S.A. - CAMENA DISTRIBUIDORA S.A. "CADISA" - J. C. REPRESENTACIONES S.A. - AUTOMOTORES SAN JORGE S.A. - VOLVO DISTRIBUIDORA S.A.

VALIOSO APOYO DE LAS GRUMETES

Las actividades de la Semana Institucional

Un valioso e intenso apoyo brindaron las grumetes de la Marina de Guerra del Perú, durante las diversas ceremonias conmemorativas que, con motivo del 106o. aniversario del Combate Naval de Angamos programó la institución.

Vistiendo sus clásicos uniformes, las grumetes derrochando cortesía y gracia cumplieron sus delicadas responsabilidades asignadas por sus respectivos comandos.

Valiosas fueron sus intervenciones en las alegres verbenas que se realizaron en los malecones de los distritos de Chorrillos, Barranco, Miraflores, San Isidro y la Provincia Constitucional del Callao, donde instruyeron a los asistentes en torno a las incidencias y programas a realizarse.

Encomiables fueron también sus intervenciones en casos de emergencia o en el extravío de niños entre la multitud o atendiendo a los ancianos que igualmente se dieron cita frente al Mar de Grau para espectar la verbena y los buques de guerra que lucían bellamente con sus luces y engalanados, surtos en la bahía de Chorrillos.



Valioso apoyo prestaron las grumetes por la semana institucional.

DIFUSION CON VOLANTES PARA ACONTECIMIENTOS

Desde tempranas horas, las diligentes grumetes en calles, parques y establecimientos y vehículos de transporte masivo repartían programas alusivos a la realización de las grandes verbenas populares, Revista Naval y demostración del Asalto Anfibio en Chorrillos.

Valiosas fueron también sus atinadas intervenciones durante la Revista Naval y en la ceremonia central del 8 de octubre en la Plaza Grau del Callao, así como en otros actos programados por tan magna fecha.



Ellas difundieron programas e invitaciones a la verbena de la Marina.



También brindaron adecuada información al público sobre la Revista Naval.

Durante el desfile naval, ante la tribuna oficial el paso de las grumetes fue recibido con calurosos aplausos.

Por sus diversas intervenciones y su óptimo comportamiento, los respectivos comandos a las que ellas pertenecen, han congratulado a las grumetes, puesto que a su vez pusieron de manifiesto su tradicional garbo naval.

En el Callao y distritos ribereños de la Gran Lima

VERBENAS POPULARES

Barranco ganó el "Huáscar" de Plata

Teniendo como majestuosos escenarios los malecones que comprenden los distritos de Chorrillos, Barranco, Miraflores, San Isidro, Magdalena y del Callao, el sábado 5 de octubre, masivas concentraciones colmaron los diversos escenarios, donde durante cuatro horas se vivieron instantes de indescriptible alegría con la actuación de conocidos artistas, conjuntos folklóricos, coros polifónicos, solistas, representantes de clubes musicales que animaron las verbenas populares en homenaje a la Marina de Guerra del Perú y al Gran Almirante Grau en el 106o. aniversario de su holocausto en el combate de Angamos.

El codiciado premio "Huáscar de Plata" por la mejor presentación y organización de las Verbenas fue ganado por la Municipalidad de Barranco, mientras que el Trofeo Marina de Guerra del Perú por el mejor espectáculo lo obtuvo el distrito de Miraflores; igual premio obtuvo el municipio del Callao en mérito a su mayor esfuerzo.

VERBENAS SE INICIARON A LAS 7 DE LA NOCHE

Las verbenas se iniciaron a las 7 de la noche con la quema de cohetes, desfiles de antorchas a cargo de alumnos de los diferentes colegios de los respectivos distritos culminando con la profusión de fuegos artificiales.

Las autoridades ediles, organizadoras de las gigantescas verbenas, procuraron que a todo lo largo y alrededores de los malecones, plazuelas y paseos, se distribuyeran artísticos motivos náuticos, además de dotarlas con excelente iluminación.

En muchas plazas aledañas al Mar de Grau, donde actuaron nuestros artistas, ganados por el entusiasmo, jóvenes de ambos sexos bailaron al ritmo de la música ejecutada por conjuntos y por las bandas de músicos de las Fuerzas Armadas y Fuerzas Policiales.

En el Callao, la verbena se inició desde las seis de la tarde, con la concentración de alumnos de los diferentes colegios, quienes desfilaron con antorchas por las céntricas calles del primer puerto, con acompañamiento de la Banda de la Marina de Guerra. A las 7 p.m. se inició la retreta con la participación de las Bandas de Músicos de la Policía de Investigaciones y de la Marina. Posteriormente y para delicia del pueblo chalaco, la Orquesta "Combo Espectáculo Creación del Callao", el grupo "Nuevo Criollismo del Callao", la "Peña Martínez" del Callao y otros conjuntos musicales del puerto, se aunaron a la algarabía con lo mejor de su repertorio.



Espectacular quema de castillo de fuegos artificiales en Barranco.



Populares conjuntos brindaron su desinteresada colaboración y alegraron la noche.

Numeroso público asistió a la verbena en la Concha Acústica de Miraflores.



En la verbena estuvo presente el Alcalde Provincial del Callao, Miguel Monteverde Win y sus concejales, además de oficiales y personal subalterno y sus respectivas familias, quienes dieron realce a esta fiesta naval que culminó con la quema de fuegos artificiales.

Igualmente, en Magdalena, en la Plaza de "La Rotonda", la verbena fue

El pueblo con alegría y patriotismo demostró una vez más su conciencia cívica y amor a la Marina de Guerra

animada por la Banda de Músicos de la Guardia Republicana y hubo un show artístico a cargo de los conocidos artistas Miguel Barraza, Martha Chávez, Chicho Mendoza y los hermanos Aguirre, entre otros.

En San Isidro, la verbena transcurrió entre las ovaciones de los presentes a las intervenciones de la Banda de Músicos de la Guardia Civil, al conjunto musical de Piero Solari, al conjunto musical de Danzas y Canciones del Perú, dos conjuntos de música moderna, el Coro del Club "Regatas Lima" y solistas que se dieron cita en la "Plaza Guardia Civil", al final de la Av. Salaverry. Al término de estas actuaciones, como en los demás distritos se quemaron fuegos artificiales.

En Miraflores, los diversos conjuntos y solistas actuaron en la Concha Acústica, la que fue escenario de la apoteósica verbena, iniciándose con un paseo de antorchas por alumnos de los planteles educativos del distrito, destacando la actuación de la Banda de Músicos de la Marina, el Coro Polifónico de la Guardia Republicana, el conjunto criollo "Los Incas" con Jorge Armando y Oswaldo Campos; el cantante Piero Solari, cuarteto criollo del Restaurante Peña "Sachún", culminando con la quema de un vistoso castillo que iluminó el cielo miraflorino.

Asimismo, otros conjuntos de prestancia nacional actuaron en los distritos de Barranco y Chorrillos donde acudieron cientos de vecinos que al final de las exitosas presentaciones de los artistas espectaron la quema de fuegos artificiales.

En Barranco fue calurosamente aplaudida la Banda de Músicos de la FAP, la misma que desfiló al son de marchas desde la Plazuela de la Municipalidad hacia la Av. Saenz Peña, lugar donde se realizó la verbena con la magnífica participación de artistas criollos de la farándula barranquina, del grupo "Kontisuyu", que deleitaron con sus danzas folklóricas; asimismo fueron aplaudidos el Coro Polifónico del Club "Regatas Lima" y el grupo artístico "Acuario".

De igual forma, en el distrito de Chorrillos, animaron la retreta la Banda de Músicos del Ejército Peruano y de la Marina de Guerra del Perú. Actuaron también en este escenario el Coro del Club "Regatas Lima", el grupo "Acuario", el grupo "Kuntisuyū" y diversos grupos más, presentados por famosos artistas nacionales.



Las verbenas populares tuvieron multitudinaria acogida en el distrito de Barranco.

En estos últimos distritos se quemaron fuegos artificiales que iluminaron la "Costa Verde", causando fascinación entre los miles de asistentes a la verbena, la que se prolongó hasta primeras horas de la madrugada.

Como nota singular, destacó nítidamente el nombre de Grau, en un encendido espectacular en el Morro de Chorrillos. Esta nota fue especialmente aplaudida por el público asistente al Malecón General Iglesias.

Resaltaron los diferentes espectáculos de estas grandes verbenas los buques de superficie y submarinos que participaron en la revista naval del domingo 6, los que lucieron empavesados de gala y estuvieron convenientemente iluminados con potentes luces y guirnaldas que permitieron apreciar nítidamente sus siluetas desde los malecones, complementando así el grandioso espectáculo que deleitó a miles de limeños y chalacos.

Las verbenas populares, en las que participó el centenario club "Regatas Lima" con el total engalanado eléctrico de sus instalaciones y en la que intervinieron activamente los municipios de los distritos mencionados, además de la Provincia Constitucional del Callao, merecieron la aprobación espontánea de los miles de concurrentes.



Niños, jóvenes y adultos no se perdieron un solo detalle de las verbenas.

Homenaje a Grau en la capital de la República

Ante el monumento al Gran Almirante Grau, obra maestra del artista Victorio Macho, el 8 de octubre último, a las 9.30 de la mañana, el pueblo limeño rindió un patriótico homenaje al epónimo héroe de Angamos.

La ceremonia cívico patriótica fue presidida por el representante del Alto Mando Naval, vicealmirante José Carcelén Basurto, Director General del Personal de la Marina; asimismo, estuvieron presentes el Alcalde Metropolitano Dr. Alfonso Barrantes, el Prefecto Víctor del Castillo, autoridades edilicias, jefes, oficiales y público en general.

El vicealmirante Carcelén Basurto depositó una ofrenda floral con los colores que simbolizan a la institución naval, al pie del monumento dedicado a la memoria del comandante del monitor "Huáscar", mientras piteros navales, ejecutaban toques de saludo.

Posteriormente, a las 9.50, hora en que el Gran Almirante Grau se inmoló a bordo del monitor "Huáscar", en todo lo largo y ancho de la República, se guardó un minuto de silencio en homenaje a la memoria del ínclito marino peruano.

Un corneta naval ejecutó el toque de silencio, mientras que efectivos del regimiento de alumnos del Centro de Instrucción Técnica y Entrenamiento Naval (CITEN) realizaban con unción patriótica el saludo correspondiente.

Concluida la ceremonia, permaneció prendida la llama votiva que recuerda la gran efemerides naval y el tributo del pueblo limeño a la memoria de los legendarios defensores del célebre monitor "Huáscar".



Corneta Naval ejecuta toque de silencio en la Plaza Grau de Lima a las 09.50 horas....



El vicealmirante José Carcelén Basurto saluda al Pabellón del Regimiento formado en la Plaza Grau de la Capital.

Jefe de Estado rindió homenaje al Gran Almirante Grau en la Escuela Naval

El Presidente de la República, doctor Alan García Pérez, rindió homenaje al Gran Almirante Miguel Grau, colocando una ofrenda floral en la cripta donde se conservan las reliquias del Héroe de Angamos, en la Escuela Naval de La Punta.

Esta fue una de las actividades oficiales que cumplió el Jefe del Estado el pasado domingo 8 de octubre, al conmemorarse el 106o. aniversario del glorioso combate de Angamos y el 164o. de la creación de la Marina de Guerra del Perú.

El doctor García estuvo acompañado por el Ministro de Marina, almirante Julio Pacheco Concha Hubner, y por el Comandante General de la Marina, almirante Gerónimo Cafferata Marazzi.

Ante la cripta, en donde se alza el palo mayor de la corbeta "Unión" y arde permanente una llama votiva, se ejecutó previamente el Himno Nacional, seguido luego del Himno a Grau.

Antes de dirigirse al Casino de Cadetes, donde se le impuso la condecoración Gran Cruz Peruana al Mérito Naval, en el Grado de Gran Cruz, el primer mandatario de la nación descendió a la cripta para rendir su testimonio patriótico ante la urna donde para la posteridad reposan las reliquias del vencedor de Iquique, Antofagasta y Abtao.

Terminada la breve ceremonia, el Director de la Escuela, contralmirante Eduardo Barragán Schenone, invitó al Presidente de la República a departir un almuerzo que en su honor le ofreció el Alto Mando Naval.



El Presidente Alan García coloca ofrenda floral en la Cripta al Gran Almirante en la Escuela Naval.

En San Juan de Miraflores

Se inauguró gran Plaza y Busto del Gran Almirante

En el distrito San Juan de Miraflores, en una ceremonia cívico patriótica que concentró a cientos de sanjuaninos e invitados especiales, el 27 de octubre se inauguró una de las más bellas plazas de Lima Metropolitana que lleva el nombre del Gran Almirante Grau, cuyo busto igualmente fue develado durante este acto en memoria del "Caballero de los Mares".

El distrito de San Juan de Miraflores que se caracteriza por la gran cantidad de parques que posee, ha puesto el nombre del héroe de Angamos a uno de los más grandes, que está construido en un área de 3,344 m2., en cuyas cuatro partes que rodean al busto se han sembrado hermosos jardines y construido pasajes que llevan los nombres de Elías Aguirre, Diego Ferré, Melitón Carvajal, Enrique Palacios y los nombres de los combates de Angamos, Abtao, Iquique y Dos de Mayo.

La gran plaza está situada entre los jirones Santiago Rodríguez, José María Vilchez, José María Seguín, y Francisco de Paula y está al costado de la Avenida San Juan, la principal del distrito.

Esta significativa obra que enaltece el fervor patriótico de sus autoridades y vecinos, se ha realizado en continuas jornadas dominicales donde han colaborado padres de familia, jóvenes y niños, además de la efectiva cooperación de las distintas instituciones locales.

La ceremonia se inició con el paseo de la Bandera, e izamiento. Luego de entonarse el Himno Nacional se procedió a la develación del busto y colocación de ofrendas florales por parte del representante del Ministro de Marina, contralmirante Augusto Vargas Prada; por el alcalde del distrito Adolfo Ocampo Vargas y por el Presidente de la Comisión Pro Plaza, Alfonso La Torre.

A continuación se dio lectura de la Resolución declarando la Plaza en homenaje al Gran Almirante Miguel Grau y se procedió enseguida a la celebración de un acto litúrgico.

Hizo uso de la palabra el presidente de la mencionada Comisión, Alfonso La Torre, quien resaltó "la ayuda de los vecinos para hacer realidad nuestro patriótico objetivo". Invocó después para que todos ayuden en las tareas de conservación y mantenimiento de la plaza ya que la figura de Miguel Grau requiere por sus altos valores morales y humanos, el respeto y veneración eterna.

El burgomaestre de San Juan de Miraflores Adolfo Ocampo, destacó así mismo la labor de los vecinos enalteciendo el esfuerzo comunal y exhortando a los niños y jóvenes a continuar el ejemplo de Grau por su grandeza y caballerosidad.

En nombre de la Marina de Guerra del Perú, el contralmirante Augusto Vargas Prada agradeció al municipio sanjuanino, a las instituciones y a los vecinos que "convierten en una obra perpetua el reconocimiento de la ciudadanía a nuestro héroe máximo".

El contralmirante Vargas Prada en uno de los pasajes de su discurso recordó lo expresado por Jacinto López sobre la grandeza de Grau, dijo: "La hazaña de Grau es un hecho sin precedentes en la historia de las guerras navales del mundo y el "Huáscar" prestó al Perú servicios invalorables".

Culminó la ceremonia con la entonación del Himno de la Marina y con un desfile donde participaron destacamentos de la Marina, Fuerzas Policiales y delegaciones de los colegios del distrito.



Busto a Grau en San Juan de Miraflores.

En la lejana Holanda

Marinos del BAP "Almirante Grau" conmemoraron el Glorioso Combate de Angamos

Un grupo de marinos peruanos conmemoró con hondo fervor patriótico desde la lejana Holanda el 106o. aniversario del glorioso Combate de Angamos y el 164o. de la creación de la Marina de Guerra del Perú.

El grupo pertenece a la dotación del crucero BAP "Almirante Grau", que se halla en ese país sometido a un proceso de modernización.

La ceremonia fue presidida por el contralmirante Oscar Jhansen Raygada, Jefe de la Comisión de Inspección y Modernización de la nave, buque insignia de nuestra Armada.

El programa conmemorativo incluyó el izamiento del pabellón nacional, la entonación del himno patrio, una misa de campaña, un campeonato de fulbito y un almuerzo de camaradería.

El teniente primero Jorge Tello Delgado tuvo a su cargo la alocución patriótica, quien revaloró la gran herencia de peruanidad que el Héroe de Angamos nos dejó con su vida y su sacrificio.

A nombre de la dotación, el teniente Tello prometió toda clase de refuerzos y mayor capacidad profesional para llevar a buen término la misión encomendada por el Alto Mando Naval, retornando próximamente a la patria con el BAP "Almirante Grau", como la unidad de combate más poderosa del Pacífico Sur.

La ceremonia, que se caracterizó por su emotividad, patriotismo y añoranza por los seres queridos, finalizó con la ejecución del Himno de la Marina de Guerra del Perú.

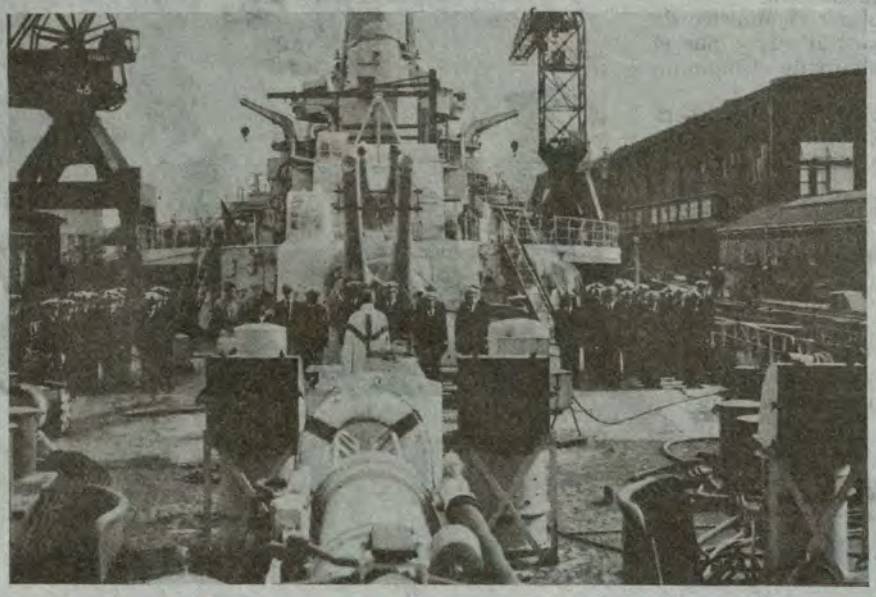

En Holanda, y a bordo del BAP "GRAU", marinos peruanos recordaron epopeya de Angamos.

Segunda etapa del Paseo "Héroes Navales" inauguró en Arequipa Ministro de Marina

El Ministro de Marina, almirante Julio Pacheco Concha Hubner, hizo entrega a la ciudad de Arequipa de la segunda etapa del hermoso Paseo "Los Héroes Navales", arteria que ha quedado convertida en una de las avenidas más bellas y modernas de la urbe mistiana, dándole una magnífica perspectiva estética al malecón sobre el río Chili.

La ceremonia tuvo lugar el 27 de setiembre pasado, a las 10.00 horas, con asistencia del vicealmirante Jorge Telaya Hidalgo, y de los contralmirantes Edmundo Guzmán Lanfranco, Augusto Parodi Rivera y Luis Bardales Vásquez, así como altos oficiales de la Tercera Zona Naval de Arequipa, jefes y oficiales superiores del Ejército, Aeronáutica, fuerzas policiales, autoridades municipales y políticas, personalidades civiles, etc., y público en general.

El almirante Pacheco, en compañía de su comitiva, develó los bustos erigidos en homenaje a los héroes Diego Ferré y Gervasio Santillana. En la inauguración de la primera etapa del Paseo se hizo lo propio anteriormente con las figuras de Elías Aguirre y Fermín Diez Canseco.

Posteriormente, el Ministro procedió a inaugurar el Museo Naval de Arequipa, obra realizada gracias a la iniciativa de la filial mistiana de la Asociación Pro Marina, y ambientada dentro del Centro Turístico "Fundo Fierro", a cuadra y media de la Plaza de Armas.

El Titular de Marina, al hacer uso de la palabra, dijo que le era doblemente grato, en su condición de Ministro y de hijo del departamento, hacer entrega del Museo Naval a la bella ciudad del Misti, concretando así una aspiración justa, tanto de la institución naval como del pueblo de Arequipa.

Seguidamente destacó los lazos que vinculan a la Marina con su departamento natal, resaltando la patriótica acción de muchos de sus hijos, mencionando entre estos al aspirante de Marina Manuel Sebastián Ugarte, muerto heroicamente en el Callao el 25 de mayo de 1880.

Señaló luego que todos los testimonios y reliquias reunidos en el Museo servirán para que quienes lo visiten puedan apreciar las glorias de nuestro pasado y solidez de nuestro presente.

El civismo del pueblo arequipeño, demostrado en múltiples ocasiones, se verá así reforzado "con esta racha de fresco aliento marinero", añadió.

Finalmente hizo entrega de una réplica de espada que damas peruanas residentes en Europa ofrecieran al Gran Almirante Miguel Grau en 1879, verdadera joya de filigrana en su confección, y muestra del gran aprecio que alcanzó nuestro Almirante aún antes de su sacrificio en Angamos.



Develación de busto a Garezón en el Paseo "Los Héroes Navales" de Arequipa.

Marina de Guerra del Perú condecoró al Presidente de la República

Nunca quise aceptar una condecoración porque nunca me he sentido acreedor a ningún homeneje ni a ningún honor, y nada he hecho de lo que no pueda complacerme, nada he hecho de lo que se me pueda agradecer. En esta ocasión, en este 106o. aniversario del heroísmo de Angamos, en esta nueva conmemoración de la Marina de Guerra del Perú, he roto este voto y ese compromiso, para aceptar esta condecoración al mérito naval. Lo hago como Presidente de la República no aceptando algo que signifique premio, sino aceptándolo como un compromiso de trabajo".

Así se expresó el Presidente Dr. Alan García Pérez, luego de que el Ministro de Marina, almirante Julio Pacheco Concha Hubner, le ciñera la condecoración Orden Cruz Peruana al Mérito Naval, en el grado de "Gran Cruz Especial".

El significativo acto se realizó el 8 de Octubre en el recinto de la Escuela Naval del Perú, ante la presencia de ministros de Estado, parlamentarios, el almirantazgo en pleno e invitados especiales.

El Ministro de Marina al imponerle la joya, dijo: los miembros de la Orden, recogiendo el sentir de la Marina en pleno, hemos querido que esta ceremonia tenga lugar en la Escuela Naval del Perú, Alma Mater de los marinos peruanos de los últimos siglos, porque es en ella donde mejor se percibe el espíritu de nuestra tradición naval, materializada por la Cripta al Gran Almirante Grau y el Palo Mayor de la corbeta "Unión".

"En este lugar se nos formó —continuó el Titular de Marina—, tal como se forma a las generaciones venideras, para que al egresar nos consideráse-mos doblemente obligados a servir a la Patria: primero como ciudadanos y luego como oficiales de Marina. Es de esta manera que nos sentimos obligados a observar el más grande respeto a la ley y a la voluntad popular; habiéndolo sabido demostrar en 1843 y 1872, cuando se quiso quebrar los principios constitucionales que regían nuestra vida como pueblo civilizado".



El Ministro de Marina coloca la Cruz Peruana al Mérito Naval al primer mandatario de la Nación en la Escuela Naval...

Finalmente, expresó el almirante Pacheco Concha: "Es nuestro deseo, señor Presidente, que la joya que le he entregado en nombre de la Marina de Guerra del Perú, contribuya a motivarlo en su esfuerzo por lograr tiempos mejores para nuestra patria y mejor vida para nuestro pueblo. En esta labor contará Ud. con el apoyo y cooperación permanente de la Marina, de cuyos hombres, herederos de los ideales del Gran Almirante Grau, recibirá la más decidida y leal contribución".

Por su parte, el Jefe de Estado, dijo: "Yo he dicho hace unos momentos, ante la inspiración de Grau, el heroísmo de Grau no lo será si su pueblo no lo sigue y continúa, que no podemos dejarnos ganar ni por el derrotismo ni por el estipendio compensatorio en nuestra vida, ni por el egoísmo de quienes entienden el Perú como un botín de paso, que tenemos que afirmar lo que tiene de trascendental, heroico y de histórico Grau, como continuidad de la patria, como alma nacional que pese a todos los nubarrones y dificultades se mantiene firme".

(Pasa a la pág. 62)

Dijo MINIMAR en la Escuela Naval

LUCHAREMOS EN DEFENSA DEL ORDEN CONSTITUCIONAL

Nunca hemos arriado bandera ni vamos a cejar contra el libertinaje en defensa del orden constitucional" ... "no se salva un país con sangre contaminada por el odio" .. y "no podemos aceptar calidad política ni reconocer derechos de guerrilleros a los que incitan a niños y adolescentes al asesinato" fueron entre otros los profundos conceptos expresados por el Ministro de Marina durante el almuerzo ofrecido en honor del Sr. Presidente de la República el 8 de Octubre en la Escuela Naval.

Previamente, remarcó que, dentro de la política naval señalada para el cabal cumplimiento de la misión constitucional encomendada, la Marina de Guerra viene realizando una exhaustiva evaluación de la estructura administrativa naval que persigue cuatro objetivos primordiales: el dimensionamiento adecuado de las Fuerzas Navales y del establecimiento terrestre de apoyo a dichas Fuerzas, la racionalización de la organización institucional para optimizar su accionar normativo, directivo y administrativo y, por último, afianzar la instrucción y educación de su personal de acuerdo a la tecnología moderna.

En este sentido, que conlleva a la mayor eficiencia en la administración y empleo de los recursos humanos, materiales y económicos, el Almirante Pacheco Concha señaló que "el plan que la Marina viene realizando, está basado en un profundo análisis de costo con miras a reducir gastos sin que sufra desmedro el desarrollo de la vida institucional ni su capacidad para cumplir su alta misión".

Al culminar su discurso, expresó: "Les pido nos acompañen a brindar a la memoria de nuestros héroes que con esfuerzo y sacrificio ejemplares llena las páginas de nuestra Historia Republicana al tiempo que la Marina de Guerra del Perú renueva con este brindis su más firme propósito de darle a la Nación la seguridad que garantice su más pleno desarrollo".

REVISTA NAVAL

Cientos de miles de personas apostados en toda la extensión de la Costa Verde, así como millones de peruanos a través de la televisión, tuvieron oportunidad de apreciar la brillante e impecable Revista Naval, con la que nuestra Marina de Guerra conmemoró el 106o. Aniversario del Glorioso Combate de Angamos, evento que contó con la presencia del Presidente de la República, doctor Alan García Pérez, así como de los más altos dignatarios de la nación.

Igualmente fueron espectadores del desembarco anfibio que siguió a la Revista, es decir el asalto y toma de una playa "enemiga", empleándose en forma sincronizada unidades de superficie y aeronavales, equipos, mandos y hombres, lo que constituyó una demostración de la alta preparación profesional y depurada técnica del arte de la guerra naval.

La imponente Revista, que duró más de una hora y que tuvo como adecuado marco un radiante sol primaveral, fue apreciada por el Jefe del Estado a bordo de la fragata misilera B.A.P. "Montero", convertida ese día en nave insignia presidencial. El buque permaneció fondeado en la bahía de Miraflores, frente al Faro de la Marina, a la altura del Malecón Cisneros.

El paso de las poderosas y modernas unidades de nuestra Escuadra causó gran admiración y fue saludado por el numeroso público ubicado en malecones, techos, azoteas, acantilados y cerros; se pudo notar que muchos espectadores, para no perderse el más mínimo detalle, utilizaron largavistas y hasta telescopios.

Al pie del Faro, una banda de músicos de la Armada matizó el espectáculo con numerosas y variadas interpretaciones, mientras que integrantes de la Reserva Naval atendían y orientaban a la gente. El Faro lució para la ocasión vistosamente engalanado y empavesado con los distintivos de la Marina de Guerra.

El Ejército, la Fuerza Aérea y las Fuerzas Policiales se hicieron presentes con sus Bandas de Músicos que amenizaron la Revista con aires marciales y criollos en varios puntos del amplio escenario que es la Costa Verde.

Antes de darse inicio al desfile naval, alrededor de las 11.00 horas, la "Montero" hizo su aparición por el lado norte de la bahía de Miraflores, procedente de la rada del Callao. Tras reducir su marcha fondeó frente al Faro y fue recibida con salvas de saludo disparadas por el B.A.P. "Carvajal".

Sucesivamente, con las fragatas misileras B.A.P. "Carvajal" y B.A.P. "Villavisencio", hicieron su paso los destructores misileros, destructores antisubmarinos, corbetas misileras, submarinos y unidades auxiliares y de apoyo.

Mientras de cada nave se rendían los honores correspondientes al primer mandatario, escuadrillas de aviones de



Helicópteros Navales y Corbetas misileras pasan frente a la Costa Verde.



Unidades de superficie entre ellas, el BAP "GALVEZ", escoltadas por unidades de la Aviación Naval.

Oficiales y tripulantes de la "Montero" en correcta formación.



El Presidente de la República recibe atenta da información del Alto Mando Naval.

Frente a la "Montero" hace su paso poderoso el destructor misilero BAP "Palacios".



EL PUEBLO PERUANO APRECIO LA PREPARACION DEL PAIS PARA LA GUERRA EN EL MAR

exploración de largo y corto alcance, tanto de ataque como de apoyo, así como helicópteros artillados con misiles, sobrevolaron la nave presidencial y el litoral circundante.

Las unidades de superficie, culminado el desfile, enrumbaron mar afuera para retornar a sus apostaderos en el Callao, en tanto que del B.A.P. "Montero" despegó un helicóptero a cuyo bordo iba el Jefe de Estado y el Alto Mando Naval para presenciar el espectacular asalto anfibio en Agua Dulce.



Cuatro modernas aeronaves Beechcraft pasan raudamente en la Revista Naval



Un submarino realiza una salva de saludo.



Perfecta sincronización de desplazamiento de la flota.

Presidente de la República dice:

Hay que tener fe y confianza en nuestra Marina de Guerra: es pilar de Nacionalidad

La Marina de Guerra del Perú es pilar de la nacionalidad y en la que hay que confiar como seguridad y continuidad de la patria, sostuvo el Presidente de la República, doctor Alan García Pérez, durante el almuerzo que le ofreció el alto mando naval a bordo de la fragata misilera BAP "Montero", luego de la Revista Naval que tuvo lugar el pasado domingo 6 de octubre.

Me siento orgulloso de nuestra Marina de Guerra y me siento en la obligación de rescatar todo lo enorme, valioso y patriótico que tiene, sobre todo hoy, cuando se agitan odios, y miradas fiscalizadoras se fijan sobre ella y nuestras Fuerzas Armadas, anotó en tono enérgico.

Por ello, mi homenaje a todos quienes conforman sus cuadros, sus comandos y dotaciones, dijo y agradeció por la brillante demostración de capacidad y profesionalismo que exhibió la escuadra en la Gran Revista Naval y posterior desembarco anfibio.

En un alto del ágape, el Ministro de Marina, almirante Julio Pacheco Concha Hubner, le obsequió una réplica en filigrana de plata del pailebote "Sacramento", la primera unidad que tuvo nuestra Marina de Guerra en los albores de la República.

Destacó que la réplica de la otrora nave lleva en sí el espíritu germinal de nuestra Marina, la que tiene en el Gran Almirante Miguel Grau su más pura expresión de patriotismo.

El Jefe del Estado, a su vez, tras señalar que para el Perú no existe pasado, presente ni futuro sin Grau, como tampoco sin Bolognesi y Quiñonez, subrayó que todos los peruanos necesitamos en algún momento de nuestra vida del ejemplo del héroe de Angamos.

Dijo que sólo le basta dirigir una mirada a la filigrana del "Huáscar" que tiene sobre su escritorio, para sobrellevar con decisión y entereza todos los problemas inherentes a su función de gobernante.

"Sigo su ejemplo, porque el Vencedor de Iquique fue héroe en todos sus actos, por su acción constitucional, sus afectos, compromisos políticos, audacia, patriotismo, valor, enorme caballerosidad y calidad humana", expresó sentenciando que Grau sin morir fue héroe.

Al retomar la palabra, el almirante Pacheco destacó también que la "Sacramento", llamada más tarde "Castelli", fue capturada a los españoles en Máncora por los hermanos Cárcamo, durante la epopeya de la emancipación de nuestro país.

Admirado por todos, el citado pailebote permaneció fondeada en Paita, puerto norteño donde Grau niño soñaba con barcos, cañones, mares y cielos tachonado de estrellas, forjando desde ya una vida que más adelante se convertiría en canto de peruanidad.

Su captura se produjo la noche del 17 de marzo de 1821, en un acto de audacia y patriotismo protagonizado por los hermanos Andrés y Victoriano Cárcamo, quienes como su padre, Don Victoriano Cárcamo, muerto combatiendo en la gesta del 2 de Mayo de 1866, lucieron el glorioso uniforme naval, subrayó al concluir el titular de Marina.



Veloz corbeta misilera BAP "Santillana" se desplaza airosa...



Ceremonia Central por Combate de Anga

Con asistencia del Presidente de la República, doctor Alan García Pérez, el Alto Mando Naval, Ministros de Estado, Presidentes de los Poderes Públicos y otros altos dignatarios de la nación, el 8 de octubre pasado tuvo lugar en la Plaza Grau del Callao la ceremonia central conmemorativa por el 106o. aniversario del glorioso Combate de Angamos y el 164o. de la creación de la Marina de Guerra del Perú.

Fue una cita de peruanidad en la que el civismo y el patriotismo se dieron la mano con el recuerdo eterno y agradecido hacia el Gran Almirante Miguel Grau, coloso de Angamos, vencedor de Iquique, Antofagasta y Abtao.

La ceremonia se inició a las 11.35 horas con la llegada del Jefe del Estado, a quien se le rindieron los honores de reglamento.

Seguidamente, en compañía del Ministro de Marina, almirante Julio Pacheco Concha Hubner, y del Comandante General de la Marina, almirante Gerónimo Cafferata Marazzi, el Presidente de la República rindió homenaje a las banderas de guerra de la Escuela Naval del Perú y de las escuelas de oficiales del Ejército, Aeronáutica y Fuerzas Policiales, para luego presenciar el izamiento del pabellón nacional a los acordes del himno patrio, que fue coreado por todos los presentes.

A continuación, siempre acompañado del Alto Mando Naval, el primer mandatario procedió a colocar una ofrenda floral al pie del monumento al Héroe de Angamos.

Posteriormente tuvieron lugar los discursos de orden, haciendo uso de la palabra en primer lugar el alcalde del primer puerto, Miguel Monteverde Win.

En su condición de Comandante General de la Marina, el almirante Cafferata Marazzi tomó la renovación del juramento al personal naval.

El Ministro de Marina leyó enseguida una proclama institucional, la misma que fue difundida previamente a las 08.00 horas en todos los buques, bases y dependencias de la Marina de Guerra.

Las palabras de cierre fueron pronunciadas por el doctor García Pérez en las que hizo una vibrante apología del "Caballero de los Mares", exhortando a todos, militares y civiles, a seguir su ejemplo y su heroísmo, para conducir a nuestro país por la senda del desarrollo y el progreso.

La ceremonia finalizó con un desfile de honor en el que participaron compañías de la Escuela Naval, de la Escuela Nacional de Marina Mercante "Miguel Grau", Centro de Instrucción Técnica y Entrenamiento Naval (CITEN), Infantería de Marina, Fuerzas de Operaciones Especiales y enfermeras de la Sanidad Naval, precedidas por agrupamientos de banderas y escoltas, encabezados por los Jefes del Primer y Segundo Agrupamiento, vicealmirante Víctor Ramírez Isola, y contralmirante Juan Ribaudo de la Torre, respectivamente.

También participaron escoltas de



Belleza y marcialidad mostraron las enfermeras de la Sanidad Naval.

Los empleados civiles del Ministerio de Marina se hicieron presente en la ceremonia...



En correcta formación desfilan efectivos de la Escuadra....



DE OCTUBRE

os se realizó en la Plaza Grau del Callao

las escuelas de oficiales del Ejército, Aeronáutica, Guardia Civil, Guardia Republicana y Policía de Investigaciones, así como dos compañías del Batallón de Infantería BI 19 del Ejército, y del Ala No. 3 de la Fuerza Aérea.

El desfile fue matizado con el pasaje rasante y espectacular de unidades de la Fuerza de Aviación Naval, entre ellas aviones Cessna T34-C, de entrenamiento; Beechcraft 200, Focker de largo alcance, Trackers antisubmarinos, así como helicópteros AB-212 antisubmarinos y Sea King de ataque, armados con misiles Exocet AM-39.



Vista panorámica de la imponente ceremonia en la majestuosa Plaza Grau del Callao, recientemente remodelada...

Sostiene el Presidente de la República

Todos los peruanos deben sentirse marinos y tripulantes del "Huáscar"

De nada valdría el sacrificio y el heroismo de Grau si los peruanos de hoy no se sienten marinos, grumetes y tripulantes del "Huascar", sostuvo el Presidente de la República, doctor Alan García Pérez, en el discurso que pronunció el 8 de octubre en la Plaza Grau del Callao, con ocasión del 106o. aniversario del glorioso Combate de Angamos y Día de la Marina de Guerra del Perú.

De nada valdría todo lo que hizo el Gran Almirante si a la primera dificultad hay quienes se ponen de rodillas y dan la espalda al futuro, sin asumir la responsabilidad de hacer una patria diferente, señaló.

Por ello, ante Grau, ante la Marina de Guerra y ante todos los que han hecho un compromiso la lucha por la patria, el Jefe del Estado llamó a sumarnos a la causa nacional, que es la causa del heroismo y la continuidad de la gloria del Héroe de Angamos.

Miguel Grau, dijo, fue marino a los 10 años y llegó a ser héroe naval. Como político alzó varias veces su voz en defensa de los ideales que consideró justos y constitucionales, agregó.

Cuando en mayo de 1879 una Junta apresurada y empírica ordenó la partida de la Escuadra hacia el sur, él fue el primero en advertir que sin armas y sin entrenamiento no era el momento de precipitar las acciones de nuestra Marina de Guerra, recordó.

No obstante sus propias advertencias, Grau partió el 16 de mayo a su encuentro inevitable con la historia, rumbo a la gloria eterna por la dignidad de la patria.

Grau no se rindió ni de joven en el naufragio ni de conductor de la Marina en la guerra, y por eso es que antes de morir era ya héroe, porque la heroicidad no se mide sólo en el instante supremo de la muerte, sino que se escudriña y se comprueba a lo largo de toda la vida, afirmó el Presidente de la República.

Miguel Grau fue, pues, héroe por todo, por audaz, por humano, por generoso, por su audacia combativa y sobre todo porque nunca reclamó un estipendio o compensación a cambio de su gloria, añadió el primer mandatario de la nación, recordando que cuando el Gran Almirante y los que con él cayeron en el Huáscar el Estado les debía cuatro meses de salarios.

También recordó que el héroe rechazó en Arica elogios y tan sólo pidió "sus granadas", anteponiendo su deber por encima del fuego fatuo de las loas.

El doctor García expresó que el 106o. aniversario de tales circunstancias es una oportunidad propicia para evocar no sólo su muerte, sino también su vida y contrastarla con las nuestras, porque Grau dejaría de ser héroe si el pueblo peruano deja que su huella se borre, si quienes lo siguen no entienden su heroismo.

La entrega de Grau, que nunca pidió salario o compensación y que todo lo dio, podría olvidarse si los peruanos de esta hora no entienden que hoy es el momento de hacer un examen desnudo de elogios, de ilusiones y pretensiones, sólo para mirarse como seres humanos en el espejo de Grau.

Sólo hay dos clases de hombres: los que se rinden y los que quieren triunfar. Grau fue de los segundos. Sólo hay dos clases de seres: los que piden salario para cumplir con su deber y los que cumplen sus obligaciones sin exigir nada a cambio. Grau también fue de los segundos, señaló el Presidente, subrayando que nada haríamos por el Perú y restaríamos la gloria del Almirante si no cumplimos con él en estos mismos principios.

De nada valdría entonces la gloria y la muerte de Grau si el pueblo no lo comprende, si no lo entiende, si no está dispuesto a seguir su estela y su ejemplo, anotó luego.

Tras reclamar no traicionar la epopeya de Angamos y reaccionar ante esa gesta con la misma fuerza y raza de Grau, el Presidente de la República invocó a todos los peruanos para que, así como se guarda un minuto de silencio, se guarde también un siglo de reflexión sobre lo que fue Grau, para compenetrarnos en la obligación de hacer patria, de comenzar de nuevo si es necesario, con entereza y sacrificio y para que, principalmente, la gloria y el heroismo del Almirante refulja realmente.

Finalmente afirmó que Grau llevó puesto consigo el suspiro, el sustento y la esperanza de la patria, y que por tal mandato los peruanos no podemos rendirnos aunque nos cerquen las dificultades y los infortunios.

Este es el sentido del himno y canto a Grau, ese es el sentido de los que visten uniforme y de los que luchan en el mundo civil, y esa es la invocación en este 106o. aniversario de la gloria de Angamos y en este 164o. aniversario de nuestra Marina de Guerra, concluyó el más alto dignatario de la nación, solicitando vivas al Perú y a su Armada.

ALTA TECNICA, PROFESIONALISMO Y EMPUJE

DESEMBARCO ANF



Raudas hacia el objetivo avanzan las lanchas de desembarco LCVP en la playa Agua Dulde.

Una vez finalizada la Gran Revista Naval, tuvo lugar el asalto anfibio a la playa de Agua Dulce, operación que se destacó por la alta técnica profesional demostrada por los efectivos de la Fuerza de Infantería de Marina y Fuerza de Operaciones Especiales así como de los pilotos aeronavales.

De ello fue testigo el doctor García Pérez a bordo de un helicóptero AB—212, que previamente se posó en la cubierta de vuelos de la "Montero", para recoger al Jefe del Estado, al Ministro y al Comandante General de la Marina, almirante Julio Pacheco Concha Hubner y Gerónimo Cafferata Marazzi, respectivamente.

Así tuvo un amplio panorama visual para apreciar el gran realismo puesto de manifiesto por más de medio millar de infantes de marina que se lanzó en lanchas LCVP de desembarco hacia el "objetivo", mientras que aviones y helicópteros "sembraban" la playa y el mar con paracaidistas, hombres rana, buzos estratégicos y demoledores submarinos, con la misión de despejar previamente el terreno a tomar.

Asimismo, las baterías de la flota, esta vez a cargo de patrulleras de costa, por medidas de seguridad, efectuaron disparos de ablandamiento con series de progresión para preparar y dejar apta la misión de desembarco de la Infantería de Marina.



Los infantes de marina listos para tomar la cabecera de playa...



La playa "enemiga" es batida con nutrido fuego de artillería



El asalto final y la misión a punto de concretarse....



Toma panorámica del espectacular asalto anfibio.

BIO EN CHORRILLOS

A esas alturas de la acción, numerosas lanchas habían zarpado de los buques de desembarco B.A.P. "Eten", B.A.P. "Pisco" y B.A.P. "Callao", surtos en la bahía de Chorrillos.

En la playa, el "enemigo" estratégicamente camuflado, mantenía un nutrido fuego, dando visos de gran realismo a esta operación, considerada como una de las más difíciles y de alto costo, tanto en vidas como en materiales, en el arte de la guerra.

Como ejemplo se puede mencionar que normalmente las fuerzas de desembarco pierden alrededor del 30 por ciento de sus efectivos. Igualmente sensibles son las bajas entre el enemigo, que es sometido a un intenso y concentrado bombardeo por parte de la escuadra atacante.

En el desembarco en la isla de Iwo Jima, ocupada por el Japón, en la Segunda Guerra Mundial, las unidades aliadas dispararon un promedio de 60 proyectiles de alto poder por metro cuadrado.

Nuestra demostración del asalto anfibio, en suma, constituyó un claro testimonio de la eficiente preparación profesional y moral de los hombres que conforman nuestra Marina de Guerra, dignos herederos de la gloria de Grau e integrantes de la fuerza garante de la soberanía marítima e integridad territorial del Perú.



Intrépida acción de un FOES desde un helicóptero "Sea King", de nuestra Aviación Naval.

"Acción y Valor": guía de los infantes de marina que desembarcan...



Efectivos de la Fuerza de Operaciones Especiales en plena "misión suicida".

Los infantes toman posesión en la primera línea de fuego.





En compañía del Ministro de Marina

Estación Naval EL SALTO fue visitada por el Presidente Alan García

La Estación Naval El Salto, en Tumbes, fue visitada por el Presidente de la República, doctor Alan García Pérez, en compañía del Ministro de Marina, almirante Julio Pacheco Concha Hubner.



El Presidente Alan García acompañado del Ministro de Marina y la oficialidad de la Base Naval El Salto en Tumbes.

El Jefe del Estado, acompañado de su comitiva oficial, recorrió las instalaciones de la Estación, ubicada en la zona del extremo norte del país donde está la sede de la Flotilla de Patrulleras de Esteros, incluyendo un destacamento de Infantería de Marina.

El Primer Mandatario de la Nación comprobó la eficiente preparación profesional del personal naval que ejerce el control de patrullaje en esa zona, contribuyendo a cautelar la soberanía marítima e integridad territorial del país.

Para ello dispone de unidades diseñadas para navegar por los innumerables e intrincados canales que conforman los esteros tumbecinos, desde Punta Capones hasta la Caleta Grau.

Aparte de su específica misión tutelar, esta flotilla realiza una reconocida labor de acción cívica, llevando educación y asistencia médica a puertos, caseríos y caletas norteñas.

Difusión de actividades en semana naval

Amplio apoyo del periodismo recibió la Marina

La gran Revista Naval y la demostración de asalto anfibio, así como los actos cívico patrióticos programados por la Marina de Guerra conmemorando el 106 aniversario del épico Combate de Angamos, contaron con una amplia y destacada colaboración del periodismo nacional que desplegó una extraordinaria cobertura informativa sin precedentes, contribuyendo fundamentalmente a los éxitos alcanzados durante el desarrollo de los mismos.

La prensa capitalina, en especial, movilizó equipos y hombres que mantuvieron informada a la ciudadanía hasta el más mínimo detalle de estas efemérides, incluso desde una semana antes de realizadas.

La televisión montó un gigantesco "pool" a través de canal 7, a cuyas imágenes en directo desde aire, mar y tierra, se sumaron los canales 4 y 5.

Desde buques, helicópteros, playas, malecones, plazas públicas y numerosos lugares estratégicos, las imágenes y notas de estos acontecimientos trasmitidos por microondas fluyeron nítidamente hasta todos los hogares del país.

El Alto Mando Naval, conciente de la vital colaboración del periodismo, brindó las facilidades del caso, poniendo a disposición de los hombres de prensa un helicóptero y dos patrulleras de costa, las BAP "Río Zaña" y "Río Pativilca", que fondearon a las aletas de babor y estribor de la fragata misilera "Montero", convertida en ese día en nave insignia presidencial.



La patrullera guardacostas BAP "Pativilca" fue puesta a disposición de los hombres de prensa que cubrieron la Revista Naval...

Testimonios de esta invalorable colaboración, de la cual la Marina de Guerra queda sumamente reconocida y relieva en toda su dimensión, fueron las fotografías y titulares de primera plana en todos los diarios de circulación nacional, y en la vasta cobertura radial que llevó la oportuna voz informativa a todos los rincones del territorio nacional.

En igual forma, los principales diarios capitalinos publicaron suplementos especiales, destacando la función tutelar de nuestra Armada, así como la estela permanente de gloria y tradición que guía sus actos, perennizados en la memoria del Gran Almirante Grau y de los demás héroes navales que nos permiten contar con una singular trayectoria nacional e internacional.

Posteriormente, el Ministro de Marina y la Dirección de Información de la Marina, que tuvo a su cargo la ejecución y coordinación de toda la cobertura informativa, dirigieron cordiales notas de reconocimiento a todos los medios de difusión que apoyaron y destacaron adecuadamente las numerosas y variadas actividades de la Semana de la Marina de este año, expresándoles su profundo agradecimiento por tan patriótica labor que tiende a cimentar aún más la conciencia naval de nuestro pueblo.

En el Perú se celebró "Día Marítimo Internacional"

La Organización Marítima Internacional , entidad dependiente del sistema de las Naciones Unidas, el 27 de setiembre, en la sede del Club Náutico de La Punta, realizó una ceremonia especial conmemorando el "Día Marítimo Mundial". Asimismo, similares actos se realizaron en otros puertos del mundo, vinculados directamente al mar.

El acto estuvo presidido por el Director General de Capitanías y Guardacostas, vicealmirante Andrés Ferrari Rodríguez y el Director General de Intereses Marítimos, vicealmirante Fernando Roca Alzamora y contó con una nutrida asistencia de personalidades de la actividad naviera y marítima.

Este día se dedica a resaltar el marco general de "una navegación más segura y un mar más limpio" el cual abarca con gran precisión los dos objetivos de la Organización Marítima Internacional que son la de incrementar la seguridad en el mar y la protección del medio marino.

Durante la ceremonia, el representante de la OMI, capitán de navío(r) José Luis Guérola Lazarte a través de su discurso y luego de resaltar la trascendencia de la OMI, ante la selecta concurrencia, dio lectura al conceptuoso mensaje enviado por el secretario general de la Organización Marítima Internacional, señor Chandrika P. Srivastava.

En el curso del acto conmemorativo se relevó la importancia de la segunda reunión de Cooperación Marítima Internacional con la participación de México y Panamá realizada en Lima del 3 al 7 del mismo mes, en donde se consolidó la Red Operativa de Cooperación Regional entre autoridades marítimas de la subregión, siguiendo con un programa de trabajo por lo que resta del año, y para 1986, con el propósito de integrar esfuerzos y compartir experiencias que conduzcan a alcanzar un nivel regional más coherente, además de asegurar una mayor participación de la flota mercante latinoamericana.



Capitán de Navío(r) José L. Guérola Lazarte lee mensaje de la Organización Marítima Internacional.

Igualmente en el curso de la ceremonia se congratuló a la Dirección General de Capitanías y Guardacostas de la Marina de Guerra del Perú, por hacerse merecedora al "Premio Marítimo Internacional".

En esta oportunidad, se puso de manifiesto la necesidad de que el sector naviero nacional, estatal y privado, pueda apoyar coordinadamente los esfuerzos de la estrategia económica de nuestro país que exige abaratar los costos del transporte marítimo y hacer más competitivos nuestros productos en los mercados de exportación.

Al finalizar el acto celebratorio se invitó a los asistentes a un almuerzo de camadería, en el curso del cual se brindó por los representantes del Alto Mando Naval, de la Asociación de Armadores, de las Direcciones de Transporte Acuático y del Medio Ambiente, la Asociación peruana de Agentes Marítimos, ENAPU, SERTEMAR y ADEX.

En su mensaje el señor Chandrika P. entre otros conceptos, expresó: "Abrigo la sincera experanza de que el Convenio de búsqueda y salvamento contribuirá asubrayarlos todavía más en los quehaceres de nuestra organización. Me cabe el gran honor y la satisfacción personal de recomendar este convenio y sus objetivos a toda comunidad marítima internacional en ocasión tan auspiciosa".

Segunda Reunión tuvo el Perú como Sede

Cooperación Marítima regional entre países sudamericanos, México y Panamá

Lima fue sede, del 3 al 7 de setiembre de 1985, de la Segunda Reunión sobre Cooperación Marítima Regional entre Países Sudamericanos, México y Panamá, en la que se debatieron diferentes y trascendentales puntos en lo referente al transporte marítimo principalmente. La reunión contó con la asistencia de 10 países invitados, y fue organizado por la Dirección General de Capitanías y Guardacostas por encargo de la Marina de Guerra del Perú.



"Como Ministro de Marina del Perú, es para mí un privilegio inaugurar la Segunda Reunión sobre Cooperación Marítima Regional entre los Países Sudamericanos, México y Panamá, destinada a contribuir a que se consolide la Red Programada en octubre de 1983, en la hermana ciudad de Santiago de Chile".

"Esta importantísima reunión adquiere singular sentido si se da el apropiado relieve a las circunstancias históricas en que se realiza, ya que la América Latina, por razones que nos son conocidas, enfrenta graves problemas de orden económico que afectan su desarrollo integral, y con ello nuestro futuro".

Fueron las palabras introductorias del Titular de Marina, almirante Julio Pacheco Concha Hubner con motivo de la inauguración de la Segunda Reunión de Cooperación Marítima Regional que se condujo en el hotel "El Pardo" de Miraflores.

(Pasa a la pág. 62)

Expertos en seguridad marítima de América del Sur se reunieron en Lima. El vicealmirante Andrés Ferrari lee mensaje....

LA FUERZA DE SUP
Poder que define la guerra en el mar y p
de la Marina de Guerra del Perú

Como componente del Poder Naval, la Fuerza de Superficie constituye el mayor potencial que posee el país para la conducción de la guerra en el mar. No podría ser de otra manera por cuanto los requerimientos y condiciones que se dan en este medio para conquistar la victoria, hacen necesario contar con unidades de superficie potentes, modernas y entrenadas del tipo y cantidad suficientes que permita imponer condiciones al eventual adversario.

En consecuencia, dentro de las Fuerzas Navales, la de Superficie es la que posee una significativamente mayor cantidad de medios humanos y materiales los que, lógicamente, requieren un alto nivel de recursos presupuestarios para su mantenimiento y operación.

Todo esto demanda el mayor esfuerzo y preparación profesional del Comando y de los Oficiales y tripulantes de esta gallarda Fuerza para obtener la máxima eficiencia en la conducción y administración de sus medios.



Las corbetas misileras de la Fuerza de Superficie, son elementos importantes del Poder Naval. Aquí vemos a la BAP "De los Heros".

Los hombres que dotan sus unidades, concientes de esta responsabilidad desarrollan, a través de su vida naval, un permanente ciclo: "instrucción—entrenamiento—servicio a bordo" empleando todo su vigor, entusiasmo y vocación patriótica para obtener los mejores resultados al menor costo posible.

El hablar de la proyección del poder militar es hablar necesariamente de buques de superficie; son ellos los que transportan las tropas y el material requeridos para la conquista del territorio enemigo, los que permiten el asalto anfibio y la conquista de una cabecera de playa por la fuerza de desembarco mediante el contundente fuego de bombardeo y, los que posteriormente permiten y protegen el desembarco administrativo y el abastecimiento logístico continuo de las tropas terrestres.

La Fuerza de Superficie alberga al Comandante Naval Táctico que conduce la guerra en el mar; su insignia se iza en uno de sus buques y desde éste ejerce el mando y el control de las operaciones en el área asignada; esta característica compromete aún más la responsabilidad de sus componentes para asegurar las mejores condiciones que requiere esta importantísima función.

En el Perú, son sus buques los que con mayor frecuencia visitan los puertos y caletas del país, llevando a los pobladores de la costa un mensaje permanente de afecto naval así como la garantía de la seguridad en la más amplia frontera que es el mar.

Igualmente, en los cruceros de instrucción al extranjero, son sus buques los que proyectan la imagen institucional y nacional sentando la presencia naval del Perú en todos los puertos del mundo como embajadores de buena voluntad.

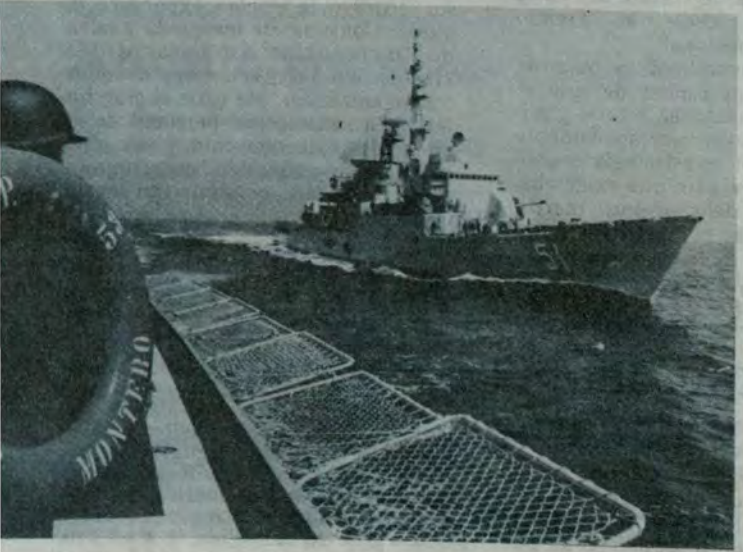

La "Carvajal" en aproximación con la "Montero". Dos de las más poderosas unidades de nuestra Armada.

Nuestras Unidades de superficie son celosas guardianas de nuestras fronteras marítimas.



RFICIE
ncial medular



Perfecto descenso de un "Sea King" en la cubierta de vuelo de un portahelicópteros.

Resumen histórico

Los antecedentes históricos de la Fuerza de Superficie se remontan a los albores mismos del Virreinato.

En efecto, a mediados del siglo XVI, el Virrey Francisco de Toledo vislumbró el importantísimo rol que desempeña el mar como factor decisivo en la guerra.

El Virrey Toledo se encargó entonces de organizar una poderosa escuadra con la finalidad de disuadir cualquier acto de piratería o iniciativa bélica en contra de las Colonias de la corona española por parte de otras potencias coloniales, principalmente Inglaterra y Portugal.

(Pasa a la pág 40

Entrevista a COMFAS Contralmirante Gonzalo Gambirazio Martini

A continuación transcribimos una entrevista gentilmente concedida por el contralmirante Gonzalo Gambirazio Martini, Comandante de la Fuerza de Superficie, a nuestra revista, en la cual, entre otros importantes conceptos, este alto jefe naval se refiere a la disciplina como piedra angular en la que se sustenta la estructura del Poder Naval.

El Monitor: Contralmirante Gonzalo Gambirazio Martini ¿cuánto tiempo ha permanecido Ud. como Comandante de la Fuerza de Superficie?

Contralmirante Gambirazio: A fines de diciembre de 1985 cumpliré dos años en el cargo.

Monitor: ¿Cuál es su principal objetivo y preocupación como Comandante de la Fuerza de Superficie?

G.G.M.: La misión asignada por el Alto Mando Naval me impone la responsabilidad de preparar a la Fuerza de Superficie para la guerra, es decir lograr que todas y cada una de las unidades de la flota se encuentren listas y aptas para cumplir oportunamente y a cabalidad con la misión encomendada en los planes de guerra, tanto en lo que concierne al material como al personal y el entrenamiento del mismo.

Monitor: ¿Cuáles son, almirante Gambirazio, los principales lineamientos o políticas establecidas por Ud. para cumplir con la misión que acaba de indicar?

G.G.M.: Todas las acciones siempre estarán dirigidas a obtener el más alto nivel de disciplina, piedra angular en que se sustenta la estructura de la fuerza naval. Dentro de este contexto, los superiores serán ejemplo permanente para los subalternos, elevando al máximo el nivel individual de disciplina y de presentación personal.



Contralmirante Gonzalo Gambirazio Martini.

Así, los oficiales deben mantenerse estrechamente ligados a su personal y conducir las actividades de mantenimiento y entrenamiento, a fin de mantener el cien por ciento de la capacidad operativa de cada unidad, para usufructuar al máximo las condiciones del buque y conservarlo aún en las situaciones más adversas.

Monitor: A su criterio, ¿cuáles son las actividades más importantes de la Fuerza de Superficie en estos dos últimos años?

G.G.M.: Puedo mencionar entre estas los cruceros de verano, las operaciones combinadas Unitas y la realización de más de 20 operativos, así como la gran Revista Naval Internacional efectuada el 27 de julio de 1984 con ocasión del Sesquicentenario del natalicio del Gran Almirante Miguel Grau, y la del 6 de octubre de este año, ambas en Chorrillos, para cuya organización esta Comandancia fue designada por la Comandancia General de Operaciones Navales. Podría mencionar también el desplazamiento de nuestras unidades a distintos puertos por períodos prolongados, con lo que se logra la desconcentración de la Fuerza y una mayor compenetración entre su personal, realizando actividades culturales, sociales, deportivas y de acción cívica, contribuyendo a una mayor identificación entre la civilidad y la Marina de Guerra.

En el aspecto artillero, en tanto, se han cumplido con todo éxito los programas de ejercicios de tiro dispuestos por la Comandancia General de Operaciones Navales.

En lo que corresponde a misiles, se ha podido constatar que tanto éstos como los sistemas de lanzamiento de los buques están en óp-

(Pasa a la pág. 40)



LA FUERZA DE SUPERFICIE

VIENE DE LA PAG. ANTERIOR

Toledo no tuvo mayores inquietudes durante su período respecto a ataques contra las costas y puertos del virreinato. Los piratas, por ejemplo, se abstuvieron de incursionar por las costas de esta parte del continente.

Uno de ellos, el inglés Davis, inclusive, se alejó a toda vela del Callao ante el poderío de la escuadra de la Colonia.

Más tarde, los sucesores del Virrey Toledo descuidaron por completo el mar, aunque posteriormente, con la llegada del Virrey Gil de Taboada y Lemus, la inoperante escuadra fue reorganizada al solicitarse a España nuevos buques de guerra. Gil de Taboada recibió los bergantines "Limeña" y "Peruano". Asimismo, fundó la Escuela Náutica y creó el Apostadero Naval del Callao. La labor de este Virrey en lo que concierne a la cuestión marítima fue en suma muy positiva.

San Martín y el mar

Más la obra del Virrey Taboada no fue continuada por sus sucesores, quienes dieron mayor importancia a la política y a las frivolidades, lo que favoreció posteriormente el desembarco de la Escuadra Libertadora del General José de San Martín en nuestras costas.

Los brotes libertadores registrados durante los mandatos de los últimos virreyes, Joaquín de la Pezuela y José de la Serna, sumado al descuido en mantener una flota poderosa y eficiente, facilitaron la labor del Libertador.

San Martín, conocedor de la vital importancia que significa en una guerra el control absoluto del mar, fue un convencido de que mientras el mar no sea controlado la conquista del territorio enemigo sería imposible. Así, sin mayores contratiempos, desembarca en Paracas y toma la bahía como base y cuartel de sus futuras acciones.

Posteriormente, consumada la gesta libertadora del Perú, el Libertador forma y organiza la Escuela nacional, incorporando en 1821 la primera unidad de guerra, la "Sacramento", capturada por los patriotas hermanos Andrés y Victoriano Cárcamo. Luego se incorporan a la incipiente flota el bergantín "Pezuela" y la goleta "Moctezuma". Con estas primeras adquisiciones se da prácticamente la partida de nacimiento a la Fuerza de Superficie de nuestro país, la que con el correr del tiempo fue evolucionando hasta llegar al nivel actual, convertida en una de las más modernas, eficientes y poderosas de América Latina.

De acuerdo con los tiempos

La historia de los últimos 50 años nos ha enseñado que no podemos descuidar en ningún momento la organización y permanente modernización de las unidades de nuestra flota de guerra.

Conocedores de esta responsabilidad histórica, los altos mandos de la Marina de Guerra se han empeñado en modernizar las fuerzas navales y, en este sentido, han convertido a la Fuerza de Superficie en un arma suficientemente poderosa y capaz para garantizar con éxito la defensa de la soberanía marítima y la integridad nacional.

Los diferentes componentes que conforman la Fuerza de Superficie son las divisiones de cruceros, fragatas y destructores misileros, destructores antisubmarinos, corbetas misileras, buques de desembarco y naves auxiliares.

Modernización y eficiencia

1973 fue el inicio de una era en la Marina de Guerra del Perú. A partir de ese año se adquieren las primeras unidades misileras, los Destructores B.A.P. "Palacios" y B.A.P. "Ferré", quedando atrás la época en que el poder naval giraba en torno a la efectividad de la artillería tradicional.

Es pues 1973 año que cierra un capítulo en los anales de nuestra Marina de Guerra y abre otro: el de la modernización y el de la tecnología avanzada.

Uno de los logros indiscutibles y que representa un hecho sin precedentes en la historia de la industria naval peruana, además de constituirse en un timbre de orgullo, es la construcción de la fragata misilera "Montero", concebida y materializada íntegramente en los astilleros del SIMA.

A esta poderosa unidad se sumará en breve la "Mariátegui", fragata de similares características que indudablemente aumentará el poderío de la Escuadra. También forman parte de este poder otras dos fragatas misileras construidas en astilleros italianos: la "Carvajal" y la "Villavisencio", que fueron entregadas en 1978 y 1979 respectivamente. Igualmente se agregan las corbetas misileras "Velarde", "Santillana", "Larrea", "Sánchez Carrión", "Herrera" y "De los Heros", construida en Francia a fines de la década de los años setenta.

En 1978 la Marina de Guerra adquiere en Holanda el portahelicópteros "Aguirre", unidad dotada de los temibles y letales misiles "Exocet AM39" portados por los helicópteros SEA KING (reyes del mar). En el mismo año y en los subsiguientes, se incorporan los destructores "García y García", "Castilla", "Quiñones", "Villar", "Gálvez", "Diez Canseco", "Bolognesi" y "Guise".

En cuanto a la División de Desembarco, últimamente han sido incorporados los buques "Paita", "Pisco", "Callao" y "Eten".

Todo ello configura un poder naval lo suficientemente potente para disuadir cualquier pretensión de agresión contra nuestro país, lo que, unido a la preparación profesional y calidad moral de los integrantes de la Marina de Guerra del Perú, hacen de la Fuerza de Superficie una de las armas navales más poderosas del continente.

Nuestra soberanía está garantizada con nuestra potente y versatil flota de superficie.



Entrevista a COMFAS
(viene de la pág. anterior)

timo estado de funcionamiento, lo que se ha podido evidenciar de los grandes sucesos alcanzados en el lanzamiento de un misil "Exocet" en 1984 por el BAP "Ferré", a una distancia de 36 kilómetros, así como el lanzamiento, en julio de este año, de un misil "Otomat" desde el BAP "Montero", con teleguía intermedia de un helicóptero, haciendo impacto en un blanco situado a 124 kilómetros de distancia. Igualmente eficaces han sido los lanzamientos de dos misiles "Aspide" desde fragatas contra blancos aéreos telecontrolados a alta velocidad.

Monitor: ¿Cuál es el actual nivel de entrenamiento de la Fuerza de Superficie?

G.G.M.: La fuerza de Superficie se halla hoy en un alto nivel de entrenamiento, gracias al esfuerzo y entusiasmo desplegado por los comandos y las dotaciones de las unidades que la conforman.

Monitor: ¿Desearía Ud. agregar algún comentario final?

G.G.M.: Tan sólo para agradecer a "El Monitor" por la oportunidad de ofrecerme sus páginas para divulgar la labor que cumple la Fuerza de Superficie, y también para agradecer y expresar mi reconocimiento a todos y cada uno de los oficiales y tripulantes bajo mi mando, quienes con su esfuerzo y cabal sentido del cumplimiento del deber, trabajan profesional y permanentemente para la mejor preservación del material y su eficiente operatividad, coadyuvando de esta forma a que la Fuerza se encuentre permanentemente identificada con el cumplimiento de su misión y lista para cualquier contingencia.

Ex Cadetes Navales visitaron instalaciones de Base Naval del Callao y Buques de la Armada

Los integrantes de la Asociación de Ex Cadetes Navales, prosiguiendo con el programa anual de actividades de visitas y de intercambio profesional, con los comandos de las unidades y dependencias de la Marina, recorrieron el 26 de octubre las instalaciones de la Base Naval del Callao y las modernas unidades de la Armada, acoderadas en muelles.

Luego de la pre-concentración en el local de la Comandancia de la Base Naval, los ex cadetes navales fueron divididos en dos grupos de 20 personas, abordando los omnibuses de la Dirección de Bienestar de la Marina, para iniciar el recorrido de la Base.

Durante el trayecto, observaron los logros obtenidos en las construcciones navales operadas por el Servicio Industrial de la Marina (SIMA-CALLAO), los avances del Plan Piloto del Centro de Instrucción Técnica y Entrenamiento Naval (CITEN), las labores de remodelación y afirmación del cauce del río y los terraplenes y diques para ganar terreno al mar.

También constataron la eficiencia de las avenidas que circunscriben el perímetro de la Base Naval del Callao, diseñadas y construidas íntegramente por la Dirección de Infraestructura Terrestre de la Marina.

Culminado este corto pero fructífero recorrido, los "viejos lobos de mar" visitaron las instalaciones del BAP "Villavisencio", donde fueron recibidos por el capitán de navío Dante Matellini Burga, comandante de esta moderna unidad, quien les dio la bienvenida a bordo y les deseó una agradable permanencia.



Una de las modernas unidades submarinas es visitada por ex-cadetes navales.

Mientras tanto el segundo grupo, recordando aquellos viejos tiempos de "una vez submarinista siempre submarinista", abordaron las unidades BAP "Pisagua" y BAP "Casma", donde departieron cordialmente con sus tripulaciones.

A bordo del BAP "Pisagua", el capitán de fragata Pablo Jhery García, hizo una minuciosa explicación a los ilustres visitantes, sobre las bondades del arma submarina y en especial de los submarinos de la clase 209, construidos en Alemania Federal.

También los ex cadetes navales tuvieron la oportunidad de visitar las corbetas misileras BAP "Herrera" y el BAP "Sánchez Carrión", recordando risueñamente anécdotas de aquellas épocas cuando llegaron los primeros cruceros, destructores y caza torpederos de la Armada.

Al culminar el amplio recorrido por las modernas unidades de nuestras fuerzas operativas, los visitantes se dirigieron a bordo del BAP "Aguirre", donde fueron recibidos por el capitán de navío César Vidal, comandante de esta unidad de la Fuerza de Superficie.

Inmediatamente, los cuarenta socios asistentes, bajo la presidencia del vicealmirante Rafael Durán Rey, dieron inicio a la asamblea ordinaria donde trataron diversos temas de importancia de la vida institucional de la asociación.

Posteriormente se sirvió un coctel, donde el comandante del BAP "Aguirre", a nombre de la dotación entregó un presente recordatorio a los ilustres visitantes, siendo retribuído por el almirante Durán Rey, con la entrega del emblema de la Asociación de Ex Cadetes Navales.

El acto culminó con la celebración de un ágape de camaradería entre los marinos de hoy y de ayer a bordo de esta moderna unidad de la Armada.



35º ANIVERSARIO DEL CAEM

En una significativa ceremonia realizada en el auditorio del Centro de Altos Estudios Militares (CAEM), se conmemoró el treinticinco aniversario de su creación. Durante el acto, se resaltó la iniciativa y gran visión de su fundador, el General José del Carmen Marín al igual que el valioso papel que cumple al capacitar al más alto nivel a jefes de nuestras Fuerzas Armadas y a funcionarios de la administración pública y privada en aspectos tan vitales como son la Defensa Nacional y otros de carácter estrictamente castrense. El discurso de ofrecimiento estuvo a cargo de su Director, contralmirante Luis Murguía Benvenuto.

ANIVERSARIO CREACION ESNARU

La patriótica Asociación Nacional Pro Marina llevó a cabo una sesión solemne en su local para rendir homenaje al 164o. aniversario de la creación de la Escuela Naval del Perú. Los oradores relevaron el rol fundamental que cumple el Alma Mater de nuestra Marina de Guerra al formar a los hombres que regirán los destinos de nuestra Armada, recalcando además que son los preclaros exponentes del lacónico y profundo lema: Cadetes Navales: "Seguid su Ejemplo" en alusión al patrono institucional, el Gran Almirante del Perú, Don Miguel Grau.



La entrevista del mes

Alumnas del Liceo Naval "Almirante Guise" entrevistaron al Dr. Luis Alberto Sánchez

Dos alumnas del cuarto año de secundaria del Liceo Naval "Almirante Guise", Magali Bravo Moreno y Pamela Gutiérrez Damiani, lograron realizar una exitosa entrevista al eminente Dr. Luis Alberto Sánchez, Primer Vicepresidente de la República y Presidente de la Cámara de Senadores.

La cita, que tuvo lugar el pasado 9 de octubre, fue encomendada por la profesora de esta asignatura, Clorinda Salazar, con la misión de dialogar con un escritor nacional contemporáneo de renombre.

Las respuestas del Dr. Sánchez, absolviendo las inquietudes de las emprendedoras "reporteras", son consignadas por "El Monitor" a continuación:



Magali Bravo Merino:

A manera de ambientación deseo hacerle una pregunta, doctor Luis Alberto Sánchez, que nos permita tender un verdadero puente de comunicación entre su generación y la nuestra. Sabemos que todo en este mundo es relativo y que todo depende del tiempo y lugar, o a mi modo de ver, con el cristal que se miren las cosas. Luego de este preámbulo le pregunto ¿es cierto que todo tiempo pasado fue mejor?

Luis Alberto Sánchez:

Bueno, no, no es cierto; depende del temperamento de cada persona. Los que no tienen dinamismo y no piensan en el porvenir, piensan que todo es el pasado. Pero, evidentemente, en el pasado hay muchas cosas mejores que en el presente por mucho tiempo, y eso ha ocurrido en todos los siglos y en todos los tiempos de la humanidad.

M.B.M.: Ahora una pregunta difícil de responder, Dr. Sánchez, en una entrevista tan breve como ésta, pero seguramente con la habilidad que Ud. tiene podrá contarnos en breves momentos la historia de su vida.

L.A.S.: La historia de mi vida resulta la novela de un joven pobre. Hace muchos años, a un escritor francés muy célebre, Anatole France, le preguntaron cómo podría sintetizar la vida de la humanidad y dijo: nacimos, crecimos y morimos. En la vida uno es así. Uno nace, crece, vive y muere; esa es toda la historia. Sin embargo, le diré que lo que yo he hecho son tres cosas fundamentales. He sido y soy escritor; he sido maestro y, ocasionalmente, he sido político. Como escritor sigo trabajando, he publicado muchos libros; como maestro, pues he sido maestro de primaria, de secundaria muchos años, de universidad desde los 26 años y rector de la Universidad de San Marcos en tres ocasiones; he sido también profesor en muchas universidades de otros países de Europa, América del Norte y de América del Sur. De manera que esa es mi vida de profesor. Y, en cuanto a político, me inicié en el APRA y sigo aprista hasta hoy. Después de 55 años de afiliado no he cambiado absolutamente. Soy uno de los fundadores y estoy contento de que el partido haya llegado por fin al poder.

Pamela Gutiérrez Damiani:

Según su criterio Dr. Sánchez, ¿en qué género literario se considera Ud.?

L.A.S.: Yo no creo en los géneros. Primera cuestión, porque son divisiones literarias que se hacen para facilitar el estudio de los alumnos, pero no es posible decir que un novelista no tenga parte de poeta o que un poeta no tenga parte de narrador. De manera que todos los géneros andan mezclados, pero, en todo caso, yo creo que soy ensayista, fundamentalmente ensayista, y tal vez un narrador.

P.G.D.: Ya que hablamos de sus obras literarias, quisiéramos saber ¿cómo nació en Ud. la vocación de escritor?

L.A.S.: Pues yo creo que nació con la primera tomadita de leche del seno de mi madre, porque me gustaron las letras desde el comienzo y empecé a escribir para el público desde los 9 años, de suerte que es completamente mi vida.

M.B.M. Sabemos que Ud. es un hombre de muchas realizaciones y quisiéramos saber, en el campo literario, ¿cuál de sus obras considera la mejor?

L.A.S.: Es muy difícil que uno pueda opinar sobre eso. Al respecto deben opinar los demás, pero personalmente, con toda vanidad, mi "Garcilaso Inca de la Vega" y mi "Don Manuel", que creo que son dos libros que tienen mucho de personal y mucho de datos, de información y mucho de entretenimiento; por último, no me disgusta pero no estoy muy conciente de ello, las cuatro novelas que he publicado: "Los Señores", "Los Revoltosos", "Los Redentores" y los "Burgueses" que me parece que retratan a la Lima en que yo nací y he vivido.

P.G.D.: Quisiera saber cómo se siente Ud. no como político ni como escritor, sino como persona en la sociedad.

L.A.S.: Bueno, no me siento bien; un poco aparte de la sociedad. Realmente no me interesa como telón de fondo, me interesa como tema, la sociedad como un problema que hay que estudiar; pero como parte de ella me interesa muy poco, realmente. Viviendo solo me siento mejor.

M.B.M.: Para terminar quisiera hacerle un pedido en calidad de alumna del Liceo Naval "Almirante Guise", a un gran hombre público para que nos aconseje en general a toda la juventud peruana y en particular al Liceo Naval, a fin de ayudar a nuestra Patria.

L.A.S.: Yo creo que la primera cosa es aprender. No por ser joven se debe ser solamente rebelde, ya que la autoridad y la jerarquía son indispensables para una sociedad y de eso se están olvidando: que existe una cosa que se llama moral o ética y que trabajan al margen de la ética o moral como si no existiesen. Creo que una prueba de la jerarquía y la moral es la cortesía que está tan olvidada en nosotros y que son formas que envuelven a la personalidad, aunque no sea la personalidad misma. Por eso, yo creo en los Institutos Navales. Muchas veces se enseña esto, que pudiéramos llamar la envoltura de la persona, que es tan necesaria para presentar mejor las personalidades. En suma, creo que la ética, la moral y la educación cívica son tan importantes como la ciencia y como cualquiera de las disciplinas humanísticas.

Al despedirse, las alumnas del Liceo Naval le expresaron al Dr. Luis Alberto Sánchez su agradecimiento en nombre de todos sus compañeros y compañeras del liceo y aprovecharon la ocasión para felicitarlo por su cumpleaños, que se celebraba el 12 de octubre.

Un Centro con mística y alegría

Centro Educativo Especial "Santa Teresa de Courdec"

Numerosos niños del Centro Educativo Especial "Santa Teresa de Courdec" hicieron un alto a sus acostumbradas clases para poner en práctica el aforismo latino "Mente sana en cuerpo sano" con ocasión de su participación en los "Primeros Juegos Teresianos".

El certamen se inauguró el 6 de setiembre último, al cual asistieron padres de familia, especialistas, facultativos y personal docente y administrativo que presta servicios en este importante centro educativo de la Marina de Guerra del Perú.

Este pequeño mundo infantil brinda tratamiento cuidadoso y altamente especializado en terapia de lenguaje, retención de memoria, audición, movimiento psico-motriz y otros que conforman el amplio espectro de la educación especial.

Uno de los objetivos del proceso enseñanza—aprendizaje, es la integración de los pequeños alumnos en este tipo de actividades educativas y deportivas, que contribuyen positivamente al desarrollo de los procedimientos de la adaptación y rehabilitación de niños.



La alegría infantil fue la nota fresca en el Centro Educativo "Santa Teresa de Courdec".



Doctora Yolanda Tristán Gonzales declara a "El Monitor".

NUEVA EXPERIENCIA CURRICULAR Y EDUCATIVA

Para conocer al detalle sobre el funcionamiento, proyectos y desempeño de los especialistas en las diferentes materias y terapias psicológicas impartidas a los niños en edad escolar, EL MONITOR dialogó con la doctora Yolanda Tristán Gonzales, directora de este centro educativo.

Entre los numerosos logros obtenidos desde la creación de este prestigioso colegio, figura el haber elaborado su propio "Plan de Trabajo Curricular" en las asignaturas de lenguaje, matemáticas, habilidades psicomotrices, terapia en el lenguaje y audición en base a las experiencias adquiridas en el campo de la educación especial.

Todo este cúmulo de realizaciones será expuesto en el "Primer Simposium de Técnicas de Evaluación de la Junta de Patología" que se realizará a fin de año en este centro educativo, con la participación de expertos y especialistas en la materia.

La doctora Tristán manifestó también, que entre los muchos proyectos de corto plazo, se ha organizado el "Primer Taller Protegido del País", el mismo que se ha iniciado con la producción de cerámica, juguetería, trabajos manuales y repujados en cuero, que se venden actualmente en el Bazar de la Marina.

ESCUELA DE PADRES DE FAMILIA

Para lograr reforzar el éxito deseado en la educación especial, nuestra entrevistada incidió en la necesidad de preparar en forma dinámica a los padres de familia a fin que se constituyan en agentes promotores de la rehabilitación de sus propios hijos.

El curso tiene como duración 3 ciclos de capacitación teórico—prácticas, sobre temas relativos a la terapia de lenguaje, audición y comportamiento de retardo infantil. Culminando los seis semestres, los agentes promotores estarán en condición de orientar y comprender a sus propios hijos y de conducir grupos humanos en educación especial.

La educación especial, además de requerir una infraestructura adecuada, necesita de instrumentos complementarios y de ayuda directa de entidades como las Asociaciones de padres de familia y otras que contribuyan directamente en favor de la educación, anotó la doctora Tristán.

Amplia vista de las instalaciones deportivas de este moderno centro especializado.



Escuela Superior de Guerra Naval: 55 Años

La Escuela Superior de Guerra Naval cumplió este mes 55 años como centro de instrucción de alto nivel, haciendo honor a uno de sus objetivos principales, es decir mantener actualizados los más importantes conceptos doctrinarios sobre la guerra en el mar.

La fecha se conmemoró el pasado 17 de agosto, conjuntamente con la celebración del XXV aniversario del Curso de Comando y Estado Mayor, actos que fueron presididos por el Ministro de Marina, almirante Julio Pacheco Concha Hubner.

Al hacer uso de la palabra, el titular de Marina expresó su satisfacción por encontrarse en el Alma Mater de "nuestra preparación profesional en cuyos 55 años de vida se han forjado generaciones que han dado mucho por nuestra Marina y que han hecho de nosotros lo que somos o deberíamos ser".

Finalmente, al rendir su homenaje a los alumnos, profesores y directores, el Ministro deseó a todos sus más sinceros parabienes y éxitos futuros.

La ceremonia se realizó en el Aula Magna de la Escuela, en La Punta, y se inició con la ejecución del Himno Nacional. Seguidamente, el Brigadier del Curso, capitán de corbeta Jorge Rouillón De Martes, hizo una breve exposición de los diversos cursos de Comando y Estado Mayor efectuados hasta la fecha.



El vicealmirante (r) Javier Pinillos Cabada recibe presente recordatorio del Brigadier del Curso, Capitán de Corbeta Jorge Rouillón....

A nombre de los representantes de la primera promoción hizo uso de la palabra el vicealmirante (r) Javier Pinilla Cabada.

Acto seguido el almirante Pacheco develó una placa recordatoria en compañía del Jefe del Estado Mayor General de la Marina, vicealmirante Víctor Nicolini del Castillo, y del Director de la Escuela, contralmirante Alberto Vattuone Michelini.

Luego de servirse un vino de honor, se procedió a la entrega de presentes recordatorios a los ex-Directores de la Escuela, así como a los representantes de las diez promociones egresadas hasta ahora del Curso de Comando y Estado Mayor, y, en forma especial, al Ministro de Marina y al Jefe del Estado Mayor General de la Marina.

La Escuela Superior de Guerra Naval, desde que fue fundada en 1930, ha capacitado además a 64 oficiales de las Marinas de Argentina, Bolivia, Brasil, Colombia, Estados Unidos, Guatemala, México, República Dominicana y Panamá, así como a 80 del Ejército Peruano y 60 de nuestra Fuerza Aérea.

La Oficina de Enlace en su V Aniversario

La oficina de Enlace acaba de cumplir su Vo. aniversario el 18 de setiembre. Su actividad es intensa como imprescindible, aunque su labor dentro de la dinámica de la institución es poco conocida y por ello hemos creído conveniente hacer una breve entrevista a su actual jefe, capitán de fragata Eduardo Navarrete Salomón quien con suma gentileza nos ha contestado a las siguientes preguntas.

Comandante Navarrete, ¿Qué es la Oficina de Enlace?

—Se puede decir que la Oficina de Enlace del Estado Mayor General de la Marina es el brazo diplomático del Instituto a nivel castrense; depende directamente del Jefe del Estado Mayor General de la Marina, quien dicta la política a seguir dentro del contexto de la política general de la Marina de Guerra del Perú.

¿Cuál es la historia y misión de esta oficina?

—La misión de la oficina de Enlace, es la mantener coordinación permanente con los agregados navales acreditados en el Perú, para la atención de los asuntos oficiales que ellos presenten o que el instituto requiere, con el fin de contribuir al buen entendimiento entre la Marina de Guerra del Perú y las misiones diplomáticas.

Inicialmente esta misión estuvo a cargo de la División de Enlace, División que a su vez pertenecía a un negociado de la Segunda Sección del Estado Mayor General de la Marina. Posteriormente por disposición de la Comandancia General de la Marina, el 18 de setiembre de 1980, se creó la Oficina de Enlace como órgano dependiente directamente del Jefe del Estado Mayor General de la Marina.

Esta Oficina ha tenido como Jefes a los entonces capitanes de fragata Guillermo Schneider Anderson (1980); Luis Osorio Ramal (1981—1982); Atilio Escobar Zamalloa (1983) y Abel Castellanos Zegarra (1984).

Podría decirnos Comandante., ¿cuáles son las funciones más importantes de la Oficina de Enlace a su cargo?

—Son múltiples y heterogéneas, empero, se pueden clasificar en tres grandes aspectos, el profesional, el protocolar y el social.

Entendemos que la esposa del jefe de la Oficina de Enlace participa en las actividades de la misma, ¿en qué forma?

—Las funciones de los tres aspectos que he mencionado son de íntegra responsabilidad del Jefe de las Oficinas, sin embargo, cabe mencionar que en las funciones inherentes al aspecto social es sumamente importante y casi imprescindible la colaboración de la esposa del jefe de la Oficina de Enlace, ya que ella sirve de eslabón coordinador para el apoyo mutuo de la asistencia humanitaria, benéfica y social que realizan,

(Pasa a la pág. 62)



Dotación de la Oficina de Enlace celebra su 18o. aniversario, presidido por su jefe, capitán de fragata Eduardo Navarrete.

Fuerzas Armadas rindieron homenaje a la Virgen de las Mercedes, Patrona de las Armas del Perú

Con una misa y Te Deum, a la que asistieron los Ministros de Marina, Guerra y Aeronáutica, así como los integrantes del Comando Conjunto de las Fuerzas Armadas, en la mañana, y con la procesión de la imagen de la Virgen de las Mercedes por las principales arterias de la ciudad, en la tarde, las Fuerzas Armadas rindieron homenaje a la Gran Mariscala y Patrona de las Armas del Perú.

Los actos tuvieron lugar en la Basílica de Nuestra Señora de la Merced, con asistencia además de agregados castrenses extranjeros y altos jefes y oficiales superiores de nuestros institutos armados y policiales.

La tradicional procesión se realizó a partir de las 16.00 horas y en ella participaron cadetes navales, de los cuales cuatro formaron la Guardia de Honores, juntamente con sus similares de la Escuela Militar de Chorrillos, Aeronáutica de Las Palmas, y de las tres fuerzas policiales.



Cadetes de los institutos armados forman guardia de honor ante la Patrona de las Armas del Perú.

El recorrido tuvo su punto de partida en la Basílica de La Merced, en el Jirón de la Unión. Luego se dirigió por los jirones Miró Quesada, Carabaya, Junín, Callao y Camaná, para retornar finalmente a su santuario.

Seguida con gran fervor católico y fe religiosa por numerosos fieles, la sagrada imagen recibió a su paso diversos homenajes y sus andas fueron cubiertas de pétalos de flores y papel picado, que le arrojaron desde techos, azoteas y ventanas.

La Fuerza Aérea agradece Colaboración de la Marina

El Comandante General de la Fuerza Aérea, General del Aire, Luis Abram Cavallerino, agradeció a la Marina de Guerra del Perú su inapreciable colaboración en la búsqueda y rescate de un avión M-5P, accidentado el pasado 28 de agosto. El reconocimiento a nuestra institución está expresado en una nota cursada al Comandante General de la Marina, almirante Gerónimo Cafferata Marazzi, que a continuación transcribimos:

Lima, 18 de Setiembre de 1985

V—55—OPA 3—No. 0010

Sr. Almirante AP.
Dn. GERONIMO CAFFERATA MARAZZI
Comandante General de la Marina.
CIUDAD

Es muy grato dirigirme a esa Comandancia General, a fin de expresarle el más sincero agradecimiento de esta Comandancia General FAP, por la inapreciable colaboración de la Fuerza de Aviación Naval y de Unidades de la Fuerza de Superficie en las operaciones de búsqueda y rescate del avión M-5P accidentado el 28 de Agosto del año en curso.

Así mismo, esta CG-FAP, por su intermedio hace extensiva su gratitud a todo el personal Superior y Subalterno del Comando de Operaciones Navales que de una u otra forma han intervenido tan eficientemente, en las operaciones antes mencionadas, poniendo de manifiesto un alto nivel de preparación profesional, espíritu de cuerpo y cohesión ante un requerimiento de la Fuerza Aérea. Acciones como estas deben siempre ser, norma en el trabajo y cooperación permanente de nuestras Fuerzas que buscan con ello el mantener muy en alto un sentimiento de solidaridad en beneficio de los grandes intereses Institucionales.

Hago propicia la ocasión para reafirmarle los sentimientos de mi consideración más distinguida.

Atentamente
El General del Aire
LUIS ABRAM CAVALLERINO

(firmado)
Comandante General de la FAP

PRO MARINA

Acción naval de Chancay

En sesión solemne efectuada el jueves 12 de setiembre, la Asociación Nacional Pro Marina recordó la valerosa acción naval de Chancay y rindió homenaje al centenario "Club Regatas Lima", cuyos socios participaron en esta hazaña bélica cumplida por los marinos peruanos, notable por la inteligencia y astucia de su conductor, el teniente segundo Decio Oyague, quien utilizando una singular estratagema, hizo volar a la goleta chilena "Covadonga" durante la Guerra del Pacífico.

Durante el homenaje, en el que estuvieron presentes el representante del Ministro de Marina, contralmirante Gonzalo Gambirazio Martini y el contralmirante Guillermo Zariquiey Alegre, en representación del Comandante General de la Marina, el Presidente de la Asociación Pro Marina, general de brigada EP (r) Víctor Miró Quesada Ureta, incorporó a la referida institución patriótica a miembros de nuestras Fuerzas Armadas y a profesionales civiles, quienes recibieron sus credenciales como socios activos.

Al término del acto de incorporación, el teniente segundo Walter Tapia Zanabria, pronunció su discurso de orden, tocándole hacer uso de la palabra después al Presidente del "Club Regatas Lima", Alfredo Salazar Pérez. Ambos oradores destacaron el arrojo y patriotismo de los socios de entonces, por su valerosa intervención en la acción naval de Chancay.

En el curso de la ceremonia, el Presidente de Pro Marina entregó un presente recordatorio al Presidente del "Club Regatas Lima", dándose ésta por concluida luego de entonarse el Himno de la Marina.

CANVAK SA

AV. SAN LUIS 1983 OF. 205 SAN BORJA, LIMA TEL.: 32—8342
DITRIBUIDOR EXCLUSIVO PITAGORAS

LONAS MARINAS MILITARES
¡PERUANAS CON ORGULLO

NO MAS IMPORTACIONES
PREFIERE LO NUESTRO

NUESTRA CALIDAD COMPROBADA
DESPLAZA A LAS IMPORTADAS

SALUDAMOS A LA MARINA DE GUERRA EN SU DIA!

PROVEEMOS:

* TODO TIPO DE LONAS: LIGERAS, PESADAS, IMPERMEABLES, ETC. ANTI DETECCION INFRAROJA
* ARTICULOS CONFECCIONADOS CON LOA
* BLINDAJES FLEXIBLES Y RIGIDOS
* CHALECOS A PRUEBA DE BALAS

Agregado Naval en Washington nuevo Decano de Agregadurías Extranjeras



Nuestro Comisionado y Agregado Naval en Washington, contralmirante Julio de Los Ríos Rosas, fue designado Decano de los representantes de 73 agregadurías navales extranjeras acreditadas en los Estados Unidos.

La distinción le fue conferida por el Cuerpo de Agregados Navales extranjeros y sus esposas en Washington, con lo que nuestro representante ha logrado reafirmar y consolidar el prestigio de la Marina de Guerra del Perú en el ámbito internacional.

El contralmirante de Los Ríos recibió la designación durante la reunión del imponente espectáculo cívico denominado "A Navy Summer Pegeant", prestigiosa cita de unión que anualmente organiza la Armada de los Estados Unidos de Norteamérica.

El hecho está consignado como "Distinción de Honor" en la página de una publicación que se edita bajo el título "Honor del Cuerpo de Agregados Navales", calificando al contralmirante De Los Ríos como "Huésped Distinguido".

Invitado por la Marina de Guerra

Comandante en Jefe de las Fuerzas de Defensa de Panamá visitó el Perú

El Comandante en Jefe de las Fuerzas de Defensa de la República de Panamá, general Manuel Antonio Noriega, que visitó nuestro país invitado por el Alto Mando Naval, fue condecorado por el Ministro de Marina, almirante Julio Pacheco Concha Hubner, con la Cruz Peruana al Mérito Naval en el Grado de Gran Cruz, Distintivo Blanco.

La ceremonia se realizó el 3 de setiembre pasado en el Centro Naval de San Borja, con asistencia del Comandante General de la Marina, almirante Gerónimo Cafferata Marazzi, así como de altos jefes y oficiales superiores de nuestra institución.

Luego de agradecer la imposición de tan alta distinción, el general Noriega tuvo frases conceptuosas al referirse al Gran Almirante Miguel Grau, a quien calificó como combatiente de singulares y epopéyicas jornadas marinas, destacando que el Héroe de Angamos es paradigma para las Marinas de América y el mundo.

En otro aparte expresó su reconocimiento al Alto Mando Naval del Perú por su contribución a la organización y funcionamiento de la Armada de su país, especialmente por la capacitación que se les brinda a efectivos panameños en los diversos centros académicos de nuestra Marina de Guerra.

Después de otorgar la condecoración, el Ministro Pacheco Concha Hubner anotó que la conexión político administrativa que devino en la historia americana, ha sido feliz creadora de un acercamiento espiritual sin sombras y sin interrupciones entre el Perú y Panamá.



El Comandante de la Fuerza de Defensa de Panamá, general Manuel Antonio Noriega, acompañado por el almirante Gerónimo Cafferata Marazzi y el vicealmirante Víctor Nicolini del Castillo.

La Marina se suma a medidas de austeridad

Destructor Antisubmarino BAP "Guise" pasa al retiro

Nuestra Marina de Guerra, consecuente con los esfuerzos de austeridad que el país exige en la hora actual, dio de baja el viernes 20 de setiembre al destructor antisubmarino BAP "Guise", en una breve y emotiva ceremonia presidida por el Comandante de la Fuerza de Superficie, contralmirante Gonzalo Gambirazio Martini.

Este singular esfuerzo, que se suma al anterior arriado del pabellón nacional de otro destructor antisubmarino, el BAP "García y García", y de los buques de desembarco "Lomas", "Atico", "Chimbote" y "Salaverry", permitirá a nuestra institución disminuir la carga de su pliego presupuestal y disponer de recursos para mantener operativa a la flota, dando cabal cumplimiento a la misión que la patria le tiene asignada como fuerza tutelar de la soberanía marítima e integridad territorial del Perú.

La ceremonia de despedida del "Guise" tuvo lugar a las 09.30 horas en el muelle 9 del Terminal Marítimo del Callao, en la que se dio lectura al Decreto Supremo que autoriza el pase a retiro de esta unidad, considerando su situación de inactividad y carencia de valor militar, que no justifican su costo de rehabilitación.

La enseña patria fue arriada a los acordes del Himno Nacional en presencia de su dotación de oficiales y tripulantes.

Seguidamente, el Comandante del buque, capitán de corbeta Carlos Motan Clayssen, entregó al contralmirante Gambirazio el pabellón arriado.

El BAP "Guise" fue construido en Holanda hace 17 años y pertenece a la clase "Freisland". Mide 116 metros de eslora, 11.7 de manga y 5.2 de puntal.

Desplaza 3,070 toneladas y su velocidad es de 36 nudos. Tenía una dotación de 240 hombres, entre oficiales y tripulantes, y su armamento principal está constituido por dos torretas dobles de 4.5 pulgadas automáticas, dos lanzadores múltiples de rockets A/S, una mesa lanzacargas de profundidad y dos lanzacohetes A/S.

FUNDAMENTOS DE DISCIPLINA

EL SALUDO MILITAR

Saludar es manifestar, mediante palabras o signos exteriores, el deseo de buena voluntad y de afectos así como de respeto, que una persona se siente inclinada a expresar a otra.

El saludo militar es el signo exterior que expresa el respeto del subordinado al superior y de respuesta de éste al inferior por la misma consideración.

Asimismo, el saludo militar expresa el respeto a los Símbolos de la Patria y al Santísimo Sacramento.

LO QUE SE TRANSMITE AL SALUDAR:

El saludo es el modo conveniente para iniciar una relación, así como para permanecer relacionado con los demás.

A través de los modos de conducta que una persona adopta, exterioriza frente a los demás las convicciones que guarda en su interior.

El saludo, como exteriorización de lo que uno piensa sobre el otro, es la mejor demostración del valor que uno se da a sí mismo y del respeto que guarda a los demás. Es por ello que uno se exige a sí mismo saludar a otros, así como exige de otros a que se le salude o se le retorne la respuesta a su saludo.

Si saludar es expresar el bien que se desea a otro; la ausencia del saludo en las relaciones personales es el modo de manifestarle agresividad, distanciamiento o indiferencia irrespetuosa.

LO QUE SE GANA AL SALUDAR:

Mediante los modales que adopta una persona, expresa a los demás los valores y principios en los que cree. Pertenecer a una organización es modelar la conducta individual, bajo las exigencias de los principios que han dado origen y asegurar la estabilidad y permanencia de la institución a la que se pertenece.

Los principios y valores de las instituciones cobran vida si son encarnados por sus miembros.

Cuando las conductas de un conjunto de personas se guían por los principios del grupo institucional al que pertenecen, las normas legales y reglamentarias de la organización son cumplidas.

Dado que las normas expresan en su contenido los principios que caracterizan a la institución, al cumplirse las normas se asegura la efectiva influencia de los valores institucionales en las personas que conforman la organización.

Así, la Marina de Guerra del Perú tiene principios y valores que son exigidos al personal que conforma el Instituto, exigencia que se materializa en el cumplimiento de las normas reglamentarias institucionales. Marino de Guerra es aquél que adoptando en su modo de ser los principios y valores de la Institución, es capaz de cumplir con sus hábitos de conducta las disposiciones legales y las normas de la tradición naval.

Este dinamismo de los principios, las conductas y las normas que toda institución posee como característico puede graficarse así:

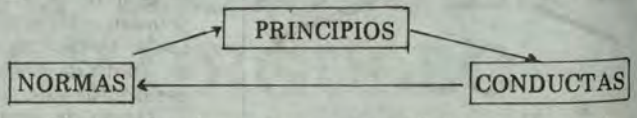

Una institución asegura su identidad y permanencia, si es capaz de formar a sus miembros en base a los principios que la rigen, y si sus miembros cumplen las normas institucionales. Dado que así se asegura en efecto, mediante el cumplimiento de las normas, la conservación e influencia de los principios. Se produce pues, un movimiento circular en el que un factor es sostén de otro y a su vez está sostenido por el que le precede.

El Marino de Guerra asimila el principio institucional de la dignidad personal y de valor que significa ser miembro del instituto. Por ello las conductas de los Marinos de guerra se amoldan al principio, para expresar esa convicción de respetar a los demás por el valor personal e institucional que encarnan. Es así que, la norma reglamentaria del saludo es esmeradamente cumplida por todos los marinos de guerra; en tanto que son concientes que por su cumplimiento fiel, el principio institucional de la dignidad de la persona y el valor de ser marino de guerra, han de conservarse y practicarse para que la Institución permanezca sin deterioro ni falsificaciones; para que la Marina de Guerra no sea alterada por la inconformidad de las conductas de sus miembros.

LA CONSIGNA:

El saludo militar es el reconocimiento de la autoridad que encarna el superior y la manifestación de obediencia por parte del subalterno. Dos caras de la misma medalla: la disciplina. Corresponde a quienes ejercen autoridad en las diversas escalas jerárquicas del mando naval, velar por la disciplina, una de cuyas expresiones más significativas es el SALUDO MILITAR.

SE ESTABLECE SISTEMA DE UNIDADES DE MEDIDA

El gobierno, mediante la dación de la ley No. 23560, ha establecido el Sistema Legal de Unidades de Medidas del Perú y el Reglamento de la Ley de Metrología, instrumentos que se hallan en aplicación en nuestra institución por disposición de la Comandancia General de la Marina.

La ley tiene como objetivos, entre otros, realizar contraste de pesos y medidas (afericiones) de los instrumentos de medición para extender distintivos y certificados, así como aprobar los modelos de los intrumentos que se utilizan en las actividades comerciales y de uso corriente.

De acuerdo al dispositivo, el sistema está constituido por Unidades del Sistema Internacional de Unidades, compuesto a su vez por siete unidades de base consideradas convencionalmente independientes en cuanto a sus dimensiones.

Entre las medidas más usuales figuran el metro, el kilogramo, el segundo y el ampere.

Figuran también las Unidades Suplementarias, que son aquellas que aún no han sido clasificadas ni como unidades de base ni como unidades derivadas.

Las derivadas son las que están dadas por expresiones algebraicas a partir de las unidades de base a suplementarias, algunas de las cuales tienen nombre especial y símbolo particular, que a la vez pueden ser utilizadas para expresar otras unidades derivadas.

Estas son el metro cuadrado, metro cúbico, kilogramo por metro cúbico, metro por segundo, metro al cuadrado por segundo, metro por segundo al cuadrado, etc.

Una muestra de efemérides navales auspició el Ministerio de Educación

Una exposición de cuadros y óleos referidos a nuestras principales efemérides navales, incluyendo una de las fieles y logradas réplicas del glorioso monitor Huáscar, tuvo lugar en octubre en el Ministerio de Educación, con el concurso de la Marina de Guerra del Perú.

La muestra estuvo conformada por 16 cuadros y óleos, que desde el 7 al 16 de octubre fueron apreciados por numeroso público, especialmente por profesores y delegaciones escolares de diversos planteles de la capital.

Uno de los testimonios más admirados de la exposición fue la réplica del "Huáscar", que pertenece al Centro Naval de La Punta, cedido gentilmente para la ocasión.

El interés y la curiosidad de los alumnos fue satisfecha con las explicaciones del caso por el capitán de corbeta Manuel de la Haza, de la Dirección de Información del Ministerio de Marina.



El C. de C. Manuel De la Haza y funcionarios de Educación.

El certamen fue auspiciado por el Ministerio de Educación, que se sumó así a los actos conmemorativos organizados por nuestra institución naval con motivo del 106o. aniversario del épico combate de Angamos y del 164o. de la creación de la Marina de Guerra del Perú.

En el éxito logrado jugó papel decisivo la adecuada difusión del evento, gracias a los mil 500 afiches confeccionados por el Ministerio de Marina, que fueron oportunamente distribuidos en centros educativos, galerías comerciales, salas de espectáculos públicos, etc.

El vice—Ministro de Educación, doctor Ibico Rojas Rojas, clausuró la exposición, que tuvo una singular acogida entre los miles de visitantes que diariamente concurren al citado Portafolio.

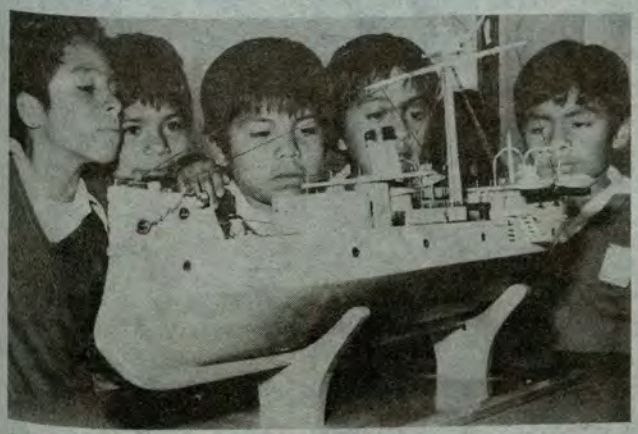

Escolares aprecian la maqueta del "Huáscar"...

Exposición Pictórica Naval

Las grandes gestas navales registradas en la Guerra del Pacífico, que tuvieron su máxima expresión en el sublime sacrificio del Gran Almirante Miguel Grau y en la gloriosa dotación del monitor "Huáscar", han sido plasmadas en forma amena, sencilla y didáctica por un joven dibujante nacional que se desempeña en el Departamento de Arte de la Dirección de Información del Ministerio de Marina.

Nos referimos a Mario Soto Moriano, limeño nacido el 2 de febrero de 1953, conocido cariñosamente entre nosotros como "Marito", quien recientemente expuso una selecta muestra de sus trabajos en la Galería de la Gran Fraternidad Universal de la Fundación del Doctor Serge Reynauld de la Ferriére.

Se trata de una exposición de historietas, óleos, acuarelas y muestras a témpera y lápiz, en las que el autor describe objetivamente temas acerca de las grandes acciones protagonizadas por el Héroe de Angamos.

Aparte de los combates de Antofagasta, Pisagua, Chipana, Dos de Mayo y Angamos, y las acciones de la corbeta "Unión", los trabajos de "Marito" también resaltan el heroísmo del alférez Bondy y de los defensores del Morro en la epopeya de Arica.

Pese a sus escasos 32 años, nuestro joven compañero de labores, que desde muy niño se sintió ganado por el arte, pues también ha incursionado en la música y la literatura, tiene una vasta experiencia en los diarios "La Crónica" y "Expreso", concretada posteriormente con singular éxito en las editoriales "Bruño" y "Universo", así como en nuestra institución naval.

Su muestra en la Gran Fraternidad Universal estuvo expuesta con notable acogida durante un mes, desde el 4 de octubre al 4 de noviembre.

Actualmente la profícua producción de Mario Soto nutre a "El Grumete", uno de los tres órganos de difusión de la Dirección de Información de la Marina de Guerra, ilustrándolo totalmente con historietas navales a modo de "comics".



El arte de Mario Soto es apreciado en la muestra.....

FOTOCRONICA



El Titular de Marina, almirante Julio Pacheco Concha Hubner, recibió el 2 de setiembre la visita protocolar del embajador de Chile, Juan José Fernández.



Las instalaciones del club "Contramaestre Dueñas" acogieron a los familiares y tripulantes del buque insignia BAP "Aguirre" en la reunión familiar que se celebró el 12 de setiembre.



Posa para el recuerdo, parte de la dotación del BAP "Sánchez Carrión", quienes festejaron su cuarto aniversario con una amena reunión de camaradería realizada el 13 de setiembre en el club "Dueñas".



Estrechando aún más los lazos de amistad y camaradería institucional, los agregados castrenses extranjeros acreditados en el país, saludaron al Titular de Marina almirante Julio Pacheco Concha Hubner. El acto se cumplió el 16 de setiembre en el despacho ministerial.



El Director de Información de la Marina, capitán de navío Carlos Ponce Canessa y el representante de la Fuerza de Operaciones Navales, capitán de navío Hugo Arévalo, ofrecieron una conferencia de prensa en el Centro Naval del Callao para dar a conocer el programa en homenaje a la Marina.



La Sra. Matilde Gaige de Pacheco, durante la reunión de trabajo destinada a promover las obras de bien social dentro de la institución, recibió el apoyo decidido de la Asociación "Stella Maris".



El 7 de setiembre y con numerosa asistencia se celebro en el Centro Naval de San Borja, la tradicional "Noche Italiana", donde se recordaron canciones como "Tornasorrento", y otras del cancionero peninsular.



Prosiguiendo con el desarrollo de las efemérides navales, la Asociación Nacional Pro—Marina recordó el 12 de setiembre la "Acción de Chancay". La ceremonia fue presidida por el general de Brigara (r) Víctor Miró Quesada.



Con el fin de estrechar los vínculos fraternos de amistad el Ministro de Marina Almirante Julio Pacheco Concha Hubner, recibió el saludo protocolar del embajador de Irlanda.



En el Seminario de Exportadores Navieros, se llegó a conclusiones prácticas en favor del desarrollo nacional. A la reunión asistieron miembros de la Asociación de Exportadores y de DESTRANSMAR dirigido por el capitán de navío Naím Benavente.



Con una significativa ceremonia realizada en la cubierta del BAP "Montero", se celebró el 26 de setiembre, su primer aniversario del izamiento del pabellón nacional. Esta unidad fue construida por el SIMAC.



Los primeros miércoles de cada mes, la Asociación "Stella Maris" viene realizando exitosamente los Cafés Culturales en el Centro Naval de San Borja. En esta oportunidad se presentaron los conjuntos musicales de Santiago Silva y el actor Ricardo Fernández.

FOTOCRONICA



El contralmirante Alberto Trigoso Trigoso del Comando Conjunto de la Fuerza Armada, expone el 11 de Octubre un importante tema ante la delegación de la Junta Interamericana de Defensa durante su visita al país.



Numerosos niños en edad escolar recorrieron el 11 de octubre, las instalaciones y compartimentos del buque insignia BAP "Aguirre". Ellos pertenecen al Centro Educativo "María de las Mercedes" y estuvieron acompañados por sus profesoras y tutores.



El BAP "Carrillo", buque hidro—oceanográfico perteneciente a la flotilla de unidades de la Dirección de Hidrografía y Navegación de la Marina, cumplió el 8 de octubre su primer aniversario del izamiento del Pabellón Nacional. Los actos fueron presididos por el contralmirante Jorge Del Aguila Sánchez.



El 11 de octubre en el Ministerio de Guerra se llevó a cabo una importante reunión de coordinación sobre Tratamiento de la Información, Organizaciones y Funciones, donde estuvieron presentes los Jefes y Oficiales responsables de esta materia en los Institutos Armados.



Con diversos actos deportivos y culturales, se recordó el 31 de octubre, el aniversario del destructor antisubmarino BAP "Castilla". Las celebraciones conmemorativas fueron presididas por el contralmirante Gonzalo Gambirazio Martini, Comandante de la Fuerza de Superficie.



Con entusiasmo y amplia camaradería institucional, se inauguró el 18 de octubre en el Centro Naval de San Borja, el campeonato de básket interpromociones de la Escuela Naval. En la foto apreciamos a los integrantes de la Promoción 1975 "A".

En reñido concurso

Ana María fue elegida "Señorita Gorro Blanco 1985"

En reñida competencia en la que participaron más de 40 bellas jóvenes en el tradicional concurso "Señorita Gorro Blanco", fue ungida como soberana de los cabos, marineros y grumetes, la simpática chiquilla Ana María Arce, representante de la Dirección del Cuartel de Guardacostas.

La ceremonia de elección se realizó en el Club de Cabos, Marineros y Grumetes y estuvo presidida por el capitán de navío Carlos Chiappe Traverso, quien a su vez formó parte del Jurado conjuntamente con la señorita Miss Gorro Blanco 1984 y tres grumetes del Club de Cabos y Marineros, quienes tuvieron la difícil misión de elegir a la más bella de las representantes de buques y dependencias.

Luego del desfile de las jóvenes concursantes, entre entusiastas aplausos se anunció a la ganadora del concurso, ciñéndose la corona y la banda a la guapa Ana María Arce, "Señorita Gorro Blanco 1985".



La guapa Ana María Arce, reina de nuestros tripulantes.....



El jurado del concurso "Srta. Gorro Blanco" aprecia a las guapas concursantes...

En esta alegre ceremonia, destacó la participación por primera vez de las grumetes femeninas que le dieron un marco original al evento. Asimismo fue notable la participación de alumnos del CITEN que realizaron representaciones teatrales y ejecutaron números musicales.

Al término de la elección, se inició una gran fiesta para nuestros tripulantes, amenizada por la orquesta de la Escuela Naval del Perú.

A bordo del BAP "Aguirre"

Concurso de Pito de Contramaestres fue ganado por equipo del CITEN

Con la participación de los más representantes piteros y maniobristas de las dotaciones de buques y dependencias de nuestra institución, el pasado primero de octubre tuvo lugar el tradicional concurso "Pito de Contramaestre".

Fue a bordo del BAP "Aguirre", como parte de las actividades conmemorativas organizadas en homenaje al 106 aniversario del glorioso Combate de Angamos y 164o. de la creación de la Marina de Guerra del Perú.

La competencia individual fue ganada por el alumno Jaime Pacherres, del Centro de Instrucción Técnica y Entrenamiento Naval (CITEN), en tanto que la de equipos fue ganada por la delegación de la División de Corbetas Misileras, integrada por los oficiales de mar Germán Justo, Pedro Carrillo y Víctor Flores.

La prueba congregó a doce piteros pertenecientes a las dotaciones de las Divisiones de Desembarco, de Fragatas, Destructores y Corbetas Misileras, así como de la Policía Naval y del CITEN.

El capitán de navío César Augusto Vidal, Comandante del BAP "Aguirre", tras felicitar a los participantes, les deseó éxitos en sus compromisos futuros y los exhortó a trabajar con el mismo entusiasmo demostrado en el concurso, por el engrandecimiento de la Marina de Guerra y el cumplimiento de su elevada y patriótica misión.



Los flamantes ganadores de la División de Corbetas Misileras posan con el codiciado trofeo del concurso...

SERVICIO DE
~CREDITOS
~AHORROS

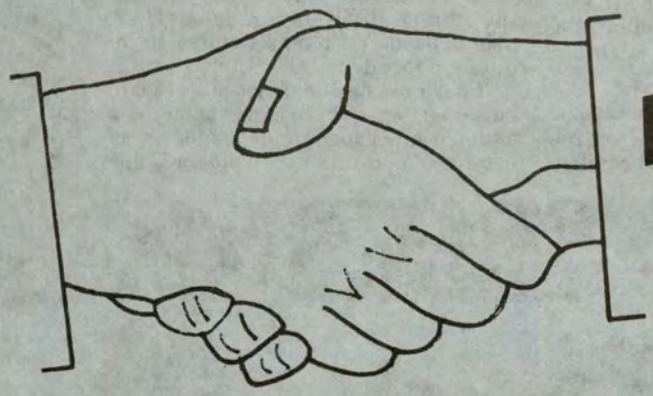

A.P.A.G.

¡ALTO!

¿POR QUE ACUDE A OTRAS INS-TITUCIONES FINANCIERAS?

....SI NOS TIENE A NOSOTROS....

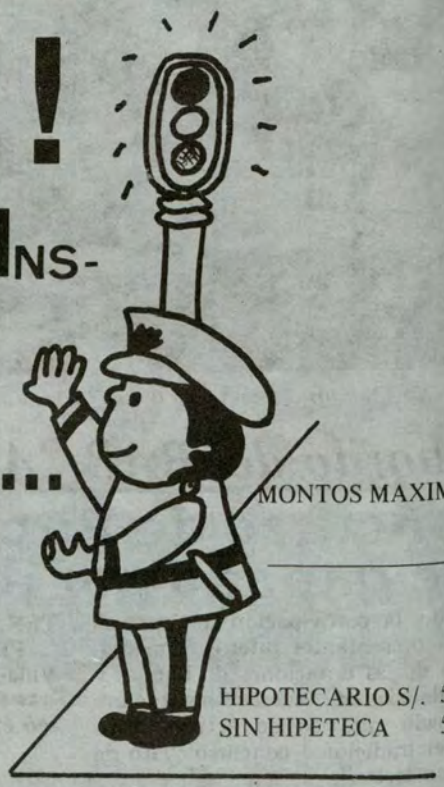

MONTOS MAXIMOS

HIPOTECARIO S/. 50'
SIN HIPETECA 50'

Otorgamos CREDITOS a todos los miembros de la MARINA DE GUERRA DEL PERU, para solucionar sus problemas de vivienda (adquisición, mejoras, construcción, cuotas iniciales, etc.)

bajos intereses . . . . . Requisitos mínimos . . . . . .
. . . .no cobramos COMISION DE ESTUDIO . . . .



apag

ASOC. PRO-VIVIENDA ALMIRANTE GRAU

AV. RAFEL ESCARDO 665 MARANGA
TELF. 515742

NAVEGUE CON CONFIANZA, EN EL MAR DE SUS FINANZAS

-INVERSION INDIVIDUAL
-AHORRO NAVAL

PLAZO FIJO

CREDITOS INMEDIATOS
(48 HORAS)



¡CONFIE EN NOSOTROS!

CONOCEMOS TODAS LAS FORMAS DE HACER RENDIR EL MAXIMO A SU DINERO

MAS SERVICIO EN MENOR TIEMPO

INFORMACIÓN

Telfs. 515742 - 517849

SISTEMA DE AHORRO Y PRESTAMO PARA VIVIENDA
BANCO DE LA VIVIENDA DEL PERU

AV. RAFAEL ESCARDO 665 - MARANGA

21 AÑOS COMPARTIENDO BIENESTAR

Cobarde atentado terrorista contra Base Aeronaval del Callao

Nuevamente nuestra institución fue blanco de la cobarde y siniestra acción de la subversión terrorista, atacando esta vez a la Base Aeronaval del Callao, haciendo estallar un vehículo cargado con explosivos, resultando herido el oficial de mar tercero Giovani Vásquez Huarcaya.

El atentado ocurrió en las primeras horas de la mañana del pasado 20 de setiembre y fue dirigido contra la estación de control de ingreso a la base.

De acuerdo a versiones de algunos testigos, el ataque fue perpetrado por dos elementos desquiciados que rápidamente se dieron a la fuga.

A consecuencia de este bárbaro hecho, el oficial de mar Vásquez fue afectado con lesiones en el vientre y extremidades inferiores. Actualmente se halla fuera de peligro tras su oportuna atención en el Centro Médico Naval.

Auxilio Espiritual a la Zona de emergencia está llevando nuestra Infantería de Marina

Nuestra Infantería de Marina, al margen de las acciones inherentes a su misión como fuerza encargada de lograr la calma y tranquilidad de la población, está llevando oportuno auxilio espiritual a las zonas de emergencia de Ayacucho, impartiendo principalmente el sacramento del bautismo en numerosos pagos y villorrios.

Esta acción está a cargo del Capellán de la Infantería de Marina, capitán de fragata Fortunato Romero Guardia, complementada con la celebración de misas, enseñanza del catecismo y el dictado de charlas de orientación religiosa a campesinos y a los propios infantes.

Hasta la fecha han sido bautizados más de 250 niños y bebes en zonas aledañas a las bases de operaciones en las localidades de Santa Rosa, Luisiana, San Francisco, Sivia y Lloshagua.

Los recorridos religiosos por la región han permitido apreciar grandes posibilidades de desarrollo turístico, así como la oportunidad de promover la explotación de cultivos como el cacao, café, frutales y cítricos, para su utilización como materia prima para una posterior industrialización.



Infantes de Marina llevan seguridad y bienestar a la población ayacuchana.





LA GACETA DEL BAZAR

Se reabre el Supermercado en Diciembre

Pronto llegará el momento esperado en nuestro Bazar. Será en diciembre cuando se reabran las puertas del Supermercado, que con nuevas y modernas instalaciones brindará el confort y la amplitud que merecen los miembros de la familia naval.

Y esta será la ocasión para que nuestro Bazar "tire la casa por la ventana", ofreciendo unas ofertas excepcionales que no tendrán competencia alguna en el mercado local, especialmente en lo que respecta a varios artículos de primera necesidad. En nuestro próximo número publicaremos los precios increíbles de las citadas ofertas...

CAMPAÑA DE JUGUETES

Los más novedosos juguetes serán ofrecidos en el stand especial que el Bazar preparará para la primera semana de diciembre en su Tienda 02. Los precios, atractivos como siempre, serán al contado, con un descuento especial, y también serán ofrecidos al crédito...

OTRAS NOVEDADES

Se acaban de reiniciar las ventas de Perfumería al crédito en nuestro Bazar del Complejo de Maranga, en la rotonda de la Tienda 02. Hay una amplia variedad para satisfacer al exigente cliente naval...

Acaban de llegar nuevas mercaderías de la línea SANYO como hornos por microondas, extractores de jugo, equipos de sonido, radios, máquinas de afeitar y radiograbadoras, todas las cuales también se venden al crédito. Por otra parte, se acaba de inaugurar la zapatería "Calzados CHIC" con una extensa variedad de modelos para damas y caballeros.

PREMIOS AL MERITO

Por el esfuerzo y la constancia de haber cumplido 25 años de servicios, el Gerente del Bazar Naval, capitán de fragata Dante Cossío Velasco entregó el 8 de noviembre hermosos platos recordatorios a Luisa Marky Valderrama (Jefe de cajeras del Supermercado), Aurora Hernández Mori y Manuela Salazar Luna (Contabilidad) y Raúl Cornejo Menendez (pintor). La entrega de estos presentes se realizó en una grata reunión donde resaltó la camaradería existente entre el personal del bazar.



NAVALGRAMA

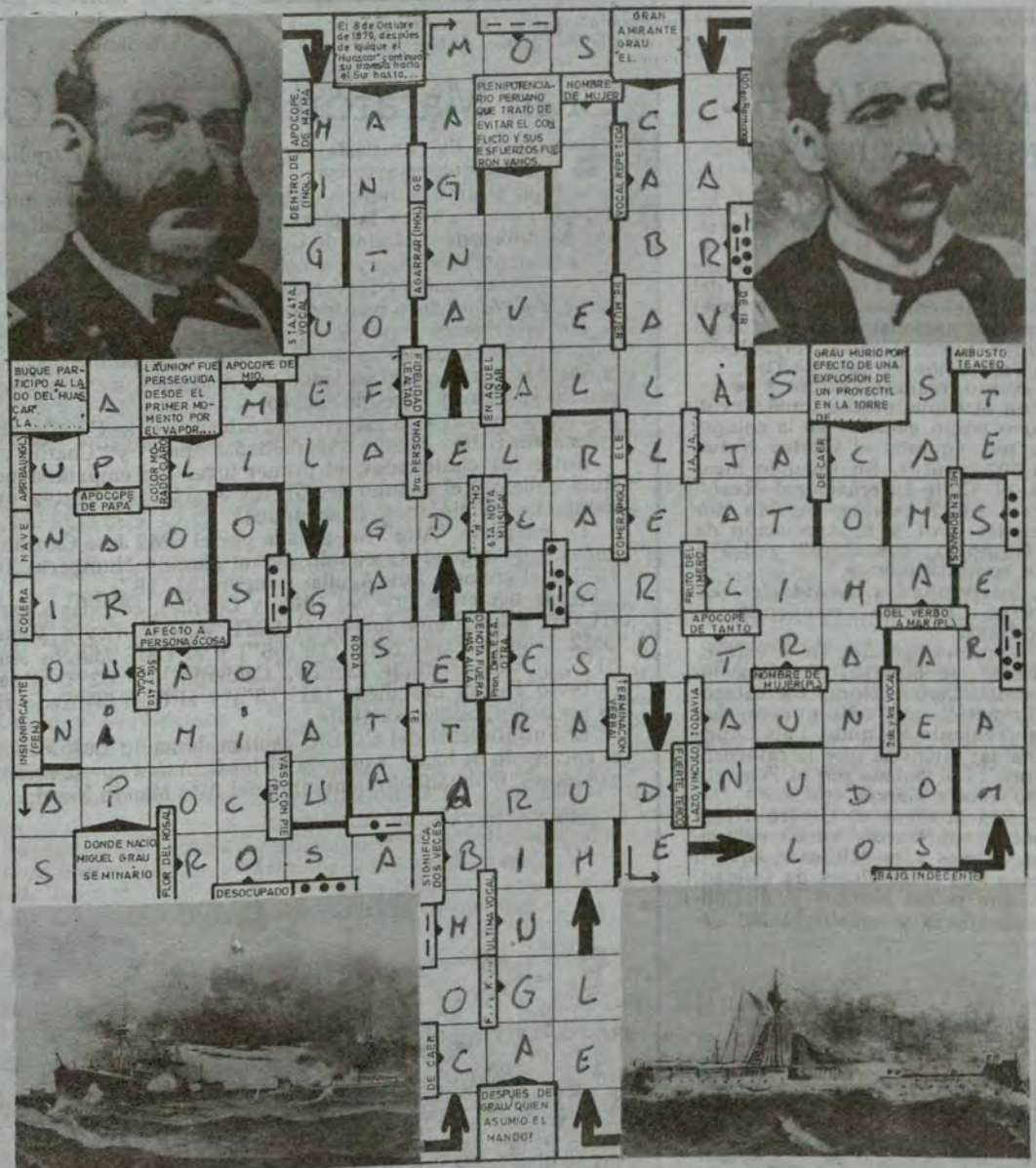

DEPORTES

Clásicos Hípicos en honor a la Marina de Guerra

Nuevamente el hipódromo de Monterrico fue escenario de 3 clásicos en honor de la Marina de Guerra del Perú, organizados por el Jockey Club del Perú.

La reunión tradicional se celebró el 6 de octubre con la asistencia del representante del Alto Mando Naval, vicealmirante Víctor Silva Santisteban Magni, Director General del Material de la Marina, y de almirantes, jefes, oficiales, y altos directivos del Jockey Club.

En esta oportunidad, el clásico "Almirante Grau" fue ganado por el caballo "Delta", conducido acertadamente por el jinete Guillermo Herrera, quien, haciendo gala de su habilidad y maestría dobleteó en los estelares, obteniendo también el premio "Combate de Angamos" con la yegua "Good Night".



En representación del Alto Mando Naval, el vicealmirante Víctor Silva Santisteban Magni entrega el presente recordatorio a los ganadores del Clásico "Marina de Guerra del Perú".

"Delta" en la primera competencia se reafirmó como uno de los mejores de la jornada, estampando el tiempo de 2'4" 2/5 para los 2,000 metros, llevando ventaja a los caballos "Tito Caro" y "Satélite" en los primeros 1,000 metros.

En la sétima carrera el clásico "Marina de Guerra del Perú", fue ganado por la yegua "Monita" bajo la conducción de su hábil jinete Ricardo Quispe, que atropelló en los 1,600 metros, seguido de cerca por "Labradora" y "My Makita" que ocuparon el segundo y tercer lugar, obteniendo meritoriamente el premio concedido por el Titular de Marina para esta ocasión.

Los propietarios de los caballos ganadores en los tres clásicos recibieron los trofeos "Marina de Guerra del Perú" de manos del vicealmirante Silva Santisteban.

CENTRO NAVAL Campeón en Tiro

En el marco de las actividades organizadas por el 164º aniversario de la creación de la Marina de Guerra, destacó el triunfo obtenido por el representativo del Centro Naval del Perú, que se coronó campeón en el campeonato nacional de Tiro en la especialidad Fuego Central, organizado por la Federación Peruana de Tiro.

El evento, realizado el día 8 de octubre en el Club Internacional Revólver, tuvo como ganador en la competencia por equipos al Centro Naval, con 1,693 puntos. En segundo lugar quedó el Club Internacional Revólver, con 1,687 puntos, seguido por la Guardia Civil y la Asociación de Tiro Olímpico, con 1,593 y 1,575 puntos, respectivamente.

En los resultados individuales por categorías, también campeonó el Centro Naval.

En el primer puesto, en la categoría "Elite", se clasificó el tirador internacional Carlos Hora. La categoría "Primera" con 560 puntos, fue para el Teniente Segundo Luis López de Vinatea; mientras que la categoría "Segunda" fue ganada por el Teniente Primero Gabriel García, con 558.

De esta manera el Centro Naval ratificó su supremacía en las competencias, gracias a su calificado equipo conformado por tiradores de calidad, en los que prima siempre la disciplina, camaradería y caballerosidad deportiva.



Gran Maratón del 12 de Octubre

En medio de entusiasta expectativa y con el ya tradicional espíritu deportivo que caracteriza a los integrantes de nuestra institución, el 12 de octubre último se llevó a cabo la gran maratón naval que tiene como recorrido la distancia entre las plazas Grau de Lima y el Callao, en homenaje a la semana jubilar de la Marina de Guerra del Perú.

La prueba, que incluyó a más de un centenar de corredores procedentes de buques, dependencias y escuelas de capacitación profesional de nuestra Armada, tuvo un duro recorrido de 20 largos kilómetros.

Por el esfuerzo y pundonor deportivo que desplegaron todos los participantes, merecieron el aplauso del numeroso público que se dio cita desde tempranas horas a ambos lados del recorrido, alentándolos constantemente con sus aplausos y voces de aliento.

La competencia consideró las categorías de Clasificados (profesionales) y Amateur (Alfa). También las llamadas "Beta" y "Charlie".

Entre los clasificados, el primer lugar fue empatado por el OM3 Pedro Ruiz Vallejo y el alumno del CITEN José Bonilla Cortez, que estamparon un tiempo de 46 minutos y 17 segundos.

La categoría "Alfa" fue ganada por el OM2 José Carrillo, que puso 50 minutos y 04 segundos, seguido por el alumno Humberto Torres Ramos (51' 10"), y el grumete Luis Aguilar Rengifo (51' 19").

En las siguientes pruebas (Beta y Charlie), corridas a partir de la Av. Faucett, los triunfadores fueron el OM1 Marcelo Leyva Meneses (19' 37"), el OM2 Liborio Rivas Salas (19' 56") y el OM2 Marcos Antón Carrillo (20' 51"); el OM1 Enrique Ramírez Calderón (19' 02"), el capitán de corbeta Roberto Patrón Castañeda (21' 13") y el OM1 Wilfredo Herrera (21' 15"), en ese orden, respectivamente.

El Sub-Director del CITEN, capitán de navío Luis Mellet del Castillo, fue el encargado de hacer la entrega de los trofeos a que se hicieron acreedores los ganadores, felicitándolos a nombre del Alto Mando Naval.



En el Circuito Santa Rosa

Premio Automovilístico "Gran Almirante Grau"

El domingo 20 de octubre se disputó en el Circuito de Santa Rosa la competencia automovilística "Gran Almirante Grau", organizada por el Club de Automóviles Sport en homenaje al 106o. aniversario del Combate de Angamos y 164o. de la creación de la Marina de Guerra del Perú.

En representación del Ministro de Marina, almirante Julio Pacheco Concha Hubner, asistió el capitán de navío Hugo Mur, mientras que la Banda de Músicos de la Marina amenizó el espectáculo y un grupo de simpáticas grumetes colocó los clásicos laureles del triunfo a los pilotos ganadores.

La prueba fue ganada por el piloto argentino Jorge Recalde, en Turismo Mejorado "C", totalizando 46 vueltas con un tiempo de una hora, 36 minutos y 13 segundos.



Nuestras guapas grumetes premian con laureles a los ganadores en las diversas pruebas automovilísticas del cirtuito de Santa Rosa. Abajo, las simpáticas grumetes, un competidor y un jefe de nuestra Armada.



Segundo fue Gianni Galleti, con igual número de vueltas, pero con el tiempo mayor de una hora 36 minutos y 27 segundos. Tercero quedó el volante Ivo Kelez.

En la categoría Turismo Mejorado "B", triunfó Raúl Orlandini, 44 vueltas, estampando una hora 36 minutos. Luego siguieron Carlos Nash, Javier Rodríguez, Jorge Luis Valencia y Eduardo Suárez, en ese orden.

En otra de las pruebas, Standard Mejorado "D", se impuso Fidardo Manchelli, con una hora 35 minutos y 23 segundos, contabilizando 42 vueltas.

La segunda colocación fue para Juan Dibós y la tercera para Ricardo Dasso.

Competencias de Remo y Vela en el Mar de Grau

Nuevamente los cadetes navales, obtuvieron una notable victoria para los colores de la Escuela Naval, al conseguir el trofeo "Marina de Guerra del Perú" en la categoría 8 remos, frente a los excelentes bogas del club Regatas Lima, Unión y Universitario de Deportes de La Punta, con ocasión del homenaje al "Caballero de los Mares" en el 106o. aniversario del combate de Angamos.

La competencia de remo se llevó a cabo el 6 de octubre último, teniendo como escenario la Bahía del Callao, frente a las poderosas unidades de la Armada, que se preparaban para la Gran Revista Naval.

En esta oportunidad, integraron la representación de la Escuela Naval, los cadetes Fernando Puga (timonel), Julio Cruz, Jorge Palacios, Jimmy Castillo, Fernando Román, José Namihas, César Cier, Omar Medina y Jorge Navarro.

También cabe resaltar la brillante participación de los bogas navales, que alcanzaron un sitial preferencial en las categorías de 4 con timonel, dos con timonel y dos sin timonel.

Por otro lado, en la competencia de vela, realizada en dos fechas, 6 y 8 de octubre, sorprendió por primera vez el aspirante Luis Cortés, quien obtuvo un merecido primer lugar en la competencia de "Sunfish". Asimismo, en la clase crucero, el velero "Victoria" comandado por el Teniente Primero Pedro Rosell ocupó el segundo lugar después del velero "Lapacho", conducido acertadamente por Alberto D'Angelo.

Mejor suerte no pudieron alcanzar los aspirantes y cadetes navales que participaron en las clases "Lightning" y "Windamill" donde llegaron en tercer lugar, adquiriendo una gran experiencia para las próximas competencias náuticas.



Aviación Naval Campeón de VI Juegos Deportivos de las Fuerzas Operativas

Con diferentes pruebas, en el gramado de la Escuela Naval, se clausuraron los VI Juegos Navales de las Fuerzas Operativas de la Marina, organizados por la Comandancia General de Operaciones Navales.

El certamen se llevó a cabo el 4 de octubre último, como parte del programa de actividades conmemorativas del combate de Angamos y a la creación de la Marina de Guerra.

Durante la ceremonia de clausura usó de la palabra el Comandante General de Operaciones Navales, vicealmirante Willy Harm Esparza, quien destacó que los deportistas pusieron en práctica el aforismo latino de "Mente Sana en cuerpo sano", bajo los principios e ideales del deporte y de los nobles sentimientos de caballerosidad, camaradería y cortesía naval, aspectos que deben siempre caracterizar a los deportistas de la institución.

Más adelante, la citada autoridad naval, al felicitar a la Fuerza de Aviación Naval que ganó los referidos juegos, dijo que el esfuerzo y optimismo desplegados por los integrantes de las Fuerzas Operativas de la Marina, es el claro exponente de las motivaciones que animaron para llevar a efecto este y otros eventos con verdadero éxito.

Entregó luego el trofeo y presentes recordatorios al equipo ganador, congratulando posteriormente a los representativos de la Fuerza de Submarinos, Infantería de Marina, Superficie y Operaciones Especiales por su entusiasta participación.

En el transcurso de la ceremonia, la delegación de la Fuerza de Submarinos fue distinguida con un trofeo especial por su brillante participación en el campeonato de fulbito, natación y tiro.

También los participantes de la Fuerza de Infantería de Marina se hicieron merecedores a los premios de la Comisión Organizadora, por haber alcanzado el primer lugar en el campeonato de fútbol y nudo de guerra.

Los representativos de la Fuerza de Superficie y Operaciones Especiales, recibieron trofeos por su relevante participación en los torneos de Básquet y Pentatlón, respectivamente.



Al concluir la reñida jornada deportiva, se entonó emotiva y patrióticamente el Himno de la Marina.



La difícil prueba de tiro al blanco formó parte de las pruebas del pentatlón naval.

En el pentatlón naval, la mejor calificación la obtuvo la Fuerza de Aviación Naval, cuyos integrantes acumularon valiosos puntos en las diferentes pruebas, tales como la de tiro al blanco en una distancia de 80 metros; natación de 350 metros en el mar, circuito ciclístico de tres vueltas al distrito de La Punta, carrera de encostalados y prueba de 500 metros en el perímetro del campo deportivo de la Escuela Naval.

El vicealmirante Willy Harm Esparza entrega el trofeo al representante del equipo de Aviación Naval.



Posando para el lente de "El Monitor", el equipo de la Fuerza de Operaciones Especiales (FOES), que destacó en los juegos.



MENTE SANA EN CUERPO SANO

En el Club Contramaestre Dueñas

Campeonato de Fulbito Interdependencias

Con la participación de más de una treintena de equipos representativos de buques y dependencias de la Marina, el 20 de setiembre se inauguró el campeonato de fulbito interdependencias 1985, en el club de técnicos y oficiales de mar "Contramaestre Dueñas".

El evento deportivo se desarrolló como parte de las actividades anuales, promovidas por CERTECOMAR, en homenaje a la efemérides naval y Día de la Marina.

La nota singular de la ceremonia, la pusieron las simpáticas y agraciadas damitas que presidieron las delegaciones de los numerosos equipos que disputarán la preciada copa "Marina de Guerra del Perú".

Entre los equipos representativos figuraron los del Centro de Instrucción Técnica y Entrenamiento Naval (CITEN), BAP "Aguirre", BAP "Montero", BAP "Villavisencio", Estación Naval de San Lorenzo, BAP "Ferré", Policía Naval, Dirección de Comunicaciones, Ministerio de Marina, Base Naval del Callao, BAP "Casma", Fuerza de Aviación Naval, Infantería de Marina, BAP "Villar", BAP "Bolognesi" y otros.

El campeonato tendrá una duración de dos meses aproximadamente y se desarrollará en dos series clasificatorias: la de Oficiales de Mar y la de Técnicos.



Simpáticas madrinas presidieron los equipos en las competencias interdependencias disputadas en homenaje a la Marina.



II Torneo Nacional de Paleta-Frontón

Como en años anteriores, en el Centro de Esparcimiento del Jockey Club del Perú, el 15 de setiembre último, se desarrolló la ceremonia de clausura del II Torneo Nacional de Paleta-Frontón, donde participaron numerosos representativos capitalinos y de provincias, confirmando la importancia y participación de este esforzado deporte.

En esta oportunidad, la delegación del Centro Naval del Perú, se hizo merecedora al trofeo nacional por su valiosa participación a dar brillo a este evento deportivo. En la foto apreciamos al capitán de fragata Jorge Morante Bardelli y otros dos representantes.

En torneo de Tiro con revólver

Marina de Guerra campeón Inter-Fuerzas Armadas

El día viernes 18 de Octubre se llevó a cabo el primer concurso "Comando Conjunto de la Fuerza Armada" con la participación de cinco tiradores de revólver calibre 38 de los equipos de la Marina de Guerra, Fuerza Aérea Peruana y Ejército, logrando el equipo naval ocupar el primer puesto con 1,334 puntos, en estrecha final con el equipo de la Fuerza Aérea que obtuvo el segundo puesto con 1,333 puntos, ocupando el equipo del Ejército el tercer puesto con 1,306 puntos.

El equipo ganador estuvo integrado por el capitán de fragata Jorge Bianchi Muñoz, teniente primero Víctor García Arispe, teniente segundo Luis López de Vinatea y los alféreces de fragata Raúl Seminario Quesada y Luis Ríos Rodríguez. Como delegado participó el capitán de corbeta Enrique Sanders Giol.



Los nuestros doblegaron a los expertos tiradores del Ejército Peruano y la Fuerza Aérea del Perú.

MIGUEL GRAU: EL VALOR MULTIPLE DEL HEROE EPONIMO
(Viene de la Pág. 7)

y valor son ejemplo del triunfo imperecedero, del espíritu y coraje sobre la superioridad material.

La fidelidad a su propia vocación y el respeto entrañable a la patria hizo que, voluntariamente, buscara un fin glorioso a su existencia. No es ocioso insistir en su imagen de heroísmo y de héroe. Podría decirse que es la actitud heroica, en el caso de don Miguel Grau, la expresión más alta dentro de la obediencia a las propias responsabilidades. No una escena extraordinaria y aislada, sino la natural consecuencia de una vida de fiel entrega a las propias obligaciones.

Sin vanidad ni estridencias, Grau, que se define como hombre de pocas palabras, abrumado por la responsabilidad que vive con sencillez y por la gratitud de todos los peruanos, en un breve autoretrato dice: "Si los héroes son como yo, declaro que no han existido héroes en el mundo".

Este es el valor múltiple de Grau. Esta, su enseñanza sin límites. No nos queda sino aceptar que el Almirante Grau marchando estoicamente al sacrificio, imbuido de abnegación y valor, de esfuerzo denodado, no hizo sino lo que consideró justo y correcto.

Hombres como el "Caballero de los Mares" hacen que se fortalezcan en nosotros valores como los que él propugnó, con su propia vida y ejemplo, ya que la gloria de Grau no es sólo la del 8 de Octubre. Es, muchos días y semanas y meses antes, cosa cotidiana, tarea menuda y trabajo sin cesar.

Por esto es que reconocemos en toda su magnitud la frase grande que es luz y guía para los marinos de hoy y del futuro:
"Cadetes Navales, Seguid Su Ejemplo"

CONDECORACION AL PRESIDENTE DE LA REPUBLICA
(Viene de la pág. 29)

El Presidente Alan García, dijo luego: "Nuestro compromiso es entonces señores, hacer algo por el Perú; yo creo que por el Perú debemos hacer algo todos en este momento, un algo que signifique esfuerzo heroico y paciente, un algo que no puede ser repartir ilusiones, sino invertir crecimiento, desarrollo y justicia. Yo estoy seguro que todos los que están aquí saben que su destino y el de sus hijos depende de su capacidad de comprender hoy las dificultades que tenemos que atravesar y me dirijo entonces, a los oficiales, a los almirantes, a los grumetes y marineros; también tienen que hacer lo propio por el Perú, y a lo diputados y a los aspirantes a la gloria política, que no sacrifiquen por esa gloria efímera el Perú de hoy. Estamos atravesando una circunstancia demasiado dramática para que pueda dejarse librada al apetito de gloria efímera del titular de periódico, por lo que tenemos que hacer algo grande por el Perú, ojalá lo entendamos.

Mi único compromiso con esta condecoración al Mérito Naval, que no merezco porque nada he hecho por la Marina, es hacer en el futuro algo por el Perú y ojalá pueda lograrla. En el futuro me dirán ustedes si me dejé derrotar por las adversidades, porque supe mantener en alto lo que había ofrecido", finalizó el Presidente constitucional de la República.

COOPERACION MARITIMA REGIONAL
(Viene de la pág. 37)

A continuación expresó su agradecimiento a los señores delegados por su presencia, así como por el esfuerzo que realizarían a fin de concretar los planes y programas destinados a lograr que "nuestras esperanzas se conviertan en una realidad de orden práctico que beneficie a nuestros pueblos, y en una perspectiva que las grandes potencias miren con generosidad".

Este certamen se efectuó con la finalidad de fortalecer la participación de los países de la región en el transporte marítimo y contó con los auspicios de la Organización Marítima Internacional (OMI) y del Programa de las Naciones Unidas para el Desarrollo (PNUD).

La cita buscó igualmente, establecer un programa de trabajo integrado regional para provecho de todos los países participantes, con el fin de evitar duplicidad de esfuerzos y alentar el intercambio de experiencias.

Esta reunión fue clausurada el 7 de setiembre, tras cuatro días de trabajo ininterrumpido, con la presencia de las diferentes delegaciones invitadas al evento: representantes de la OMI, de la PNUD, de CEPAL y representantes de los Programas de Cooperación Técnica en el Perú.

La ceremonia de clausura fue presidida por el vicealmirante Andrés Ferrari Rodríguez, Presidente de la Secretaría de la Red Operativa de Cooperación Regional ante Autoridades Marítimas —ROCRAM—, recibiendo la felicitación unánime por la forma cómo dirigió esta reunión, ya que citas como ésta contribuyen a reforzar los esfuerzos nacionales, buscando un intercambio entre nuestros países.

RESOLUCIONES:

Al cabo de largas deliberaciones, en esta reunión se aprobaron más de 23 resoluciones entre las que mencionamos el Establecimiento de Grupos de Coordinación; la Centralización de Información de Legislación Marítima; la Facilitación del Tráfico Marítimo; la Aplicación de la Computación en el Sector Marítimo; la Cooperación a Bolivia y el Premio Marítimo Internacional 1986, entre otros importantes puntos ampliamente debatidos y analizados, conducentes todos a lograr el desarrollo económico, en un plano de cooperación internacional, camino que conduce a la paz y a la prosperidad, a la que tanto contribuye el estudio cooperativo internacional sobre el rol que los mares deben jugar en el inmediato futuro de los habitantes de este planeta.

OFICINA DE ENLACE EN SU ANIVERSARIO
(Viene de la pág. 44)

tanto la Asociación "Stella Maris" como la Asociación de esposas de Agregados Navales acreditados en el país.

¿Cuál es el aporte de esta oficina a nuestros agregados en el extranjero?

—Esta Oficina, al lograr la coordinación correspondiente para ampliar las facilidades personales que la Marina de Guerra pueda brindar a los agregados extranjeros en el país, facilidades como las inherentes a bienestar, asistencia médica, entre otras, por el derecho de reciprocidad, redunda en nuestros agregados navales en el extranjero, colaborando de esta forma individualmente con ellos.

Comandante, ¿nos puede decir algo sobre el personal que labora con Ud.?

—El personal de técnicos, oficiales de mar, cabos, grumetes, y personal civil que labora en esta oficina ha sido cuidadosamente seleccionado en razón al medio en que se desenvuelven las actividades de esta oficina.

VISITO EL PERU...
(Viene de la pág. 47)

Recordó que una prueba de ello es el acuerdo de cooperación recíproca suscrito entre la Marina de Guerra del Perú y las Fuerzas de Defensa de Panamá, firmado el 13 de junio de 1984.

También destacó que desde 1983 las puertas de la Escuela Naval del Perú están abiertas para instruir a cadetes panameños, recibiendo, al igual que los futuros oficiales navales peruanos, eficiente instrucción y capacitación profesional.

El almirante Pacheco mencionó además la capacitación de grumetes panameños en la Escuela de Reclutas de la Isla de San Lorenzo, anunciando que el próximo año se otorgará a Panamá dos vacantes más en la Escuela Naval de La Punta, y diez para el Curso Básico de Infantería de Marina.

Deportistas Náuticos recibieron premios

En una ceremonia realizada en el Club Náutico de La Punta, se realizó el jueves 17 de octubre la premiación a los participantes en los campeonatos de caza submarina, remo y vela, realizados en el marco del programa de actividades de la Semana de la Marina.

Luego de entonarse el Himno Nacional se realizó la entrega de diplomas a los participantes que concursaron en los citados campeonatos denominados "Marina de Guerra del Perú 1985".

El Sub director de Intereses Marítimos, contralmirante Jorge Vila Saldivar, a nombre del Ministro de Marina, entregó los premios, haciéndolo en primer lugar a Carlos Fung López, campeón individual en caza submarina y a los demás participantes en esta modalidad. Luego lo hizo el equipo ganador del campeonato de remo, obtenido por la Escuela Naval del Perú, en tanto el primer puesto en el campeonato de Vela, clase Cruceros lo obtuvo Alfredo Queirolo del Carpio, quien recibió también un artístico trofeo.

Después de la premiación a los participantes, quienes asistieron con sus respectivos familiares, el contralmirante Jorge Vila Saldivar, expresó que "esta entrega de premios es una justa recompensa al esfuerzo y sacrificio puestos de manifiesto por los cultores de estas exigentes actividades deportivas, a quienes congratuló por el camino de superación deportiva que se han trazado.

Añadió luego, "deseo manifestar a nombre de la Marina de Guerra del Perú y en el mío propio a los señores dirigentes de la Federación de Caza-Submarina, Remo y Vela, así como a los clubes, instituciones y deportistas participantes en las diversas competencias, nuestro reconocimiento". Finalmente dijo: "quiero terminar estas breves palabras, citando las frases del Gran Almirante Grau al recibir un homenaje: 'Yo soy sólo un marino que trata de servir a su patria'. Este es el ejemplo a seguir", remarcó.



El contralmirante Jorge Vila Saldivar, a nombre del Ministro de Marina felicita a los participantes.

Escuela Naval Campeonó en Tiro con Pistola

En homenaje a la creación de la Marina de Guerra del Perú y del 106 aniversario del Combate de Angamos, el 25 de octubre último, en el moderno Polígono de la Escuela Naval, se realizó el Campeonato de Tiro con Pistola 9 mm, a nivel Cadetes de la Fuerza Armada, organizada por la Federación Deportiva Militar del Perú.

En la mencionada competencia, que además sirvió para ratificar los estrechos lazos entre los futuros oficiales de las Fuerzas Armadas, en la clasificación por equipos conquistó el campeonato la Escuela Naval del Perú con 1,224 puntos; el segundo puesto lo ocupó la Escuela de Oficiales de la Fuerza Aérea del Perú con 1,164 puntos y el tercer puesto la Escuela Militar de Chorrillos con 1,023 puntos.

En lo que respecta a la clasificación individual obtuvieron el primer y segundo puesto el cadete del 3er. año Javier Rada y el cadete del segundo año José Gonzáles, ambos de la Escuela Naval del Perú con 263 y 261 puntos, respectivamente; ocupando el tercer puesto el cadete de la Fuerza Aérea Iván Gálvez con 258 puntos.

Aviación Naval: Campeón en Fútbol

Luego de una brillante campaña a lo largo de 10 fechas, el representativo de la "Aviación Naval" logró coronarse campeón de 2da. División de la Liga de Surquillo y con ello obtuvo el ascenso a 1ra. División.

Un equipo muy bien constituido que se preparó con anticipación bajo una sola consigna: Lograr el campeonato.

Hay que resaltar y tomar como ejemplo el apoyo incondicional del Comando, y el aliento de la numerosa barra que lo acompañó a través de todo el campeonato, cerrando con broche de oro al vencer al "Víctor Mantilla" por 1 a 0.

Una vez más quedó demostrada la caballerosidad en el campo, el amor a la camiseta y el espíritu deportivo, "BRAVO ZULU".





En Paita

Verbena para el Recuerdo

En la pintoresca Plaza de Armas de la provincia de Paita, se celebró con algarabía y en medio de sugestivos castillos construidos especialmente por expertos pirotécnicos, el 106o. aniversario del glorioso combate de Angamos y Día de la Marina de Guerra del Perú. Una verbena para el recuerdo sin lugar a dudas que perdurará entre los paiteños...

Campeonato Interdependencias de la Primera Zona Naval

En vibrante encuentro sostenido entre los representativos de la Estación Naval de Paita y del Centro de Comunicaciones, culminó el segundo campeonato de fulbito organizado por la Comandancia de la Primera Zona Naval de Piura, donde participaron ocho equipos pertenecientes a las dependencias y capitanías de puerto de la referida zona naval.

En esta oportunidad salió airoso el elenco de la Estación Naval de Paita, al imponerse frente a su similar de comunicaciones por la cuenta de 3 goles a 1.

Previo al encuentro y bajo los acordes de la banda de músicos de la Marina, desfilaron entusiastamente las simpáticas madrinas, presidiendo a sus respectivos equipos.

Durante el acto inaugural, usó de la palabra el contralmirante Guillermo Simpson Villagarcía, quien exhortó a los participantes a mantener incólume el alto espíritu naval que conlleva siempre al triunfo, reafirmando la gran amistad y camaradería que debe reinar entre los integrantes de esta gran familia.

Los equipos participantes fueron el destacamento de Infantería de Marina, Estación Periférica Norte, Comandancia de la Primera Zona Naval, Escuela de Reclutas, Capitanía de Puerto Bayovar, Estación Naval de Paita, Centro de Comunicaciones y Capitanía de Puerto de Paita, respectivamente.



Una atractiva mascota no perdió los papeles; por el contrario, dio originalidad a la fiesta deportiva en Paita.



Con vibrante entusiasmo se celebró el segundo campeonato de fulbito promovido por la Primera Zonal Naval, donde campeonó la Estación Naval de Paita...

el monitor

ORGANO INFORMATIVO DE LA MARINA
DE GUERRA DEL PERU
LIMA – PERU – NOV. – DIC. 1985 – N.162

Almirante Julio Pacheco Concha Hubner: Máxima Distinción Naval



Comandante General de la Marina inspeccionó Fuerzas Navales



FOES: en los Esteros de Tumbes



Editorial

La Disciplina

La disciplina compendia el conocimiento y cumplimiento de todos los deberes, y abarca, por consiguiente, la obediencia, el respeto a los superiores y a los subalternos, la observancia de las leyes y la sujeción estricta a los reglamentos.

En la idea de disciplina están comprendidos la uniformidad, el orden, el aseo, el compañerismo, la puntualidad, el pundonor que evita cometer aquellas faltas que hacen desmerecer en el concepto público la sumisión incondicional al que manda y la abnegación, que llega hasta anular voluntariamente la propia personalidad dentro del conjunto, y hasta el sacrificio de la vida.

La disciplina es la base fundamental de los institutos castrenses. Sin ella, podrá haber masas de hombres armados, pero no hay verdadera corporación militar. Así, vemos que todos los pueblos en los que se han desarrollado con amplitud las instituciones armadas, se han distinguido por su especial cuidado en la conservación de la disciplina.

La disciplina se cifra no en el ciego temor al castigo, sino en los más puros ideales del cumplimiento voluntario del deber y del culto de la patria.

Este concepto de la disciplina pone de relieve la grandeza de la misión educadora que han de realizar los conductores de hombres.

Dicen los historiadores de las legiones romanas, que era común entre los jefes esta máxima: "Verba volant, exempla trahunt", (Las palabras vuelan, los ejemplos arrastran).

Contribuyen a sostener la disciplina el sentimiento instintivo que se impone por sí solo, de la capacidad del superior, de su energía y dotes de mando, de su amor a la justicia y de sus desvelos en beneficio del subalterno, y el aprecio que nunca debe regatear el superior a todo acto meritorio que el subalterno lleve a cabo.

En estas breves palabras se condensa todo un programa de moral naval, que debe firmemente proponerse cumplir el llamado a gobernar a otros en todos los niveles de la cadena de mando.

El mando no puede ser arbitrario; y aunque el subalterno no debe discutir la personalidad del que lo dirige, es indudable que para mandar hace falta una autoridad que no la dan precisamente los galones, sino el saber, el carácter, la honestidad, la elevada moral, el profesionalismo, el exacto cumplimiento de los deberes que son correlativos a las prerrogativas del mando, y la inquebrantable adhesión a la Institución.

el monitor

Director: Capitán de Navío: Carlos Ponce Canessa. Jefe de Operaciones: Capitán de Fragata Néstor Garrido Guevara. Jefe de Prensa: Ricardo J. Vega Pardo. Redacción: Sixto Huanambal Peralta, Pedro Florez Garmendia. Coordinador Fotográfico: Jesús Torres. Fotografía: Laboratorio DIMAR, Tec. 3 Felipe Luna, Secretaria: Juana Jiménez Galán. Impresión: Abril Editores e Impresores. Redacción: Ministerio de Marina. Av. Salaverry, Cdra. 24. Teléfs. 634141 - 630399 y 635151, anexos 226, 134 y 240. Lima, Perú.

Cuartel General de Infantería de Marina

Ministro de Marina condecoró Pabellón de Guerra



El pabellón de la Fuerza de Infantería de Marina es condecorado por el Ministro de Marina, almirante J. Pacheco Concha Hubner.

Por el heroísmo y abnegación puesto en alto por sus efectivos en la difícil tarea para derrotar a la subversión en la zona en emergencia, el Pabellón de la Fuerza de Infantería de Marina fue condecorado con la Cruz Peruana al Mérito Naval en el Grado de Comendador.

La ceremonia, que tuvo lugar el 8 de noviembre último, fecha en la que esta Fuerza cumplió el 164º aniversario de su creación, fue presidida por el Ministro de Marina, almirante Julio Pacheco Concha Hubner, quien tuvo a su cargo imponer la honrosa distinción.

El acto se realizó a las 11.30 horas en el cuartel de la Fuerza de Infantería de Marina, ubicado en Ancón, y contó con la asistencia del Comandante General de la Marina, almirante Gerónimo Cafferata Marazzi, el Comandante General de Operaciones Navales, vicealmirante Willy Harm Esparza, altos jefes, oficiales y personal subalterno.

El Ministro, al hacer uso de la palabra, ponderó la capacidad profesional, destreza y arrojo del personal de la infantería de Marina, testimonio de su óptima preparación para la guerra, especialmente en el campo anfibio.

Tras destacar que durante los tres años que esta fuerza opera en la zona en emergencia, combatiendo al terrorismo de acuerdo a la Constitución y respeto a los derechos humanos, el almirante Pacheco Concha anotó que en ese lapso los infantes han sufrido, lamentablemente, nueve bajas, tres en 1983, cuatro en 1984 y dos en lo que va del presente año.

También destacó que actualmente, al margen de las operaciones puramente militares, se está prestando a los pobladores de la zona mayor apoyo en el campo económico, político y sicosocial.

El Comandante de la Fuerza, contralmirante Augusto Parodi Rivera, agradeció al Alto Mando Naval la honrosa distinción y comprometió, a nombre de todos sus integrantes, mantenerla, al igual que su pabellón, siempre en alto, renovando, a la vez, el compromiso de trabajar sin desmayo en la preparación y capacitación permanente del personal.

Luego de los discursos se efectuó un desfile de las unidades de este cuerpo y una exhibición del Batallón "Guarnición de Marina", que lucieron los gloriosos uniformes con los que sus antecesores combatieron en las épicas jornadas de San Juan y Miraflores, realizando variados y vistosos desplazamientos al compás de aires folklóricos ejecutados en ritmo marcial.

Seguidamente, el Titular de Marina develó una talla en madera del siglo XVII de la Virgen de la Inmaculada, e inauguró una capilla de campaña.

Finalmente, tras colocar una ofrenda floral al pie del busto al Héroe de la Infantería, capitán Juan Fanning, declaró inaugurado el flamante museo de nuestra Infantería de Marina.

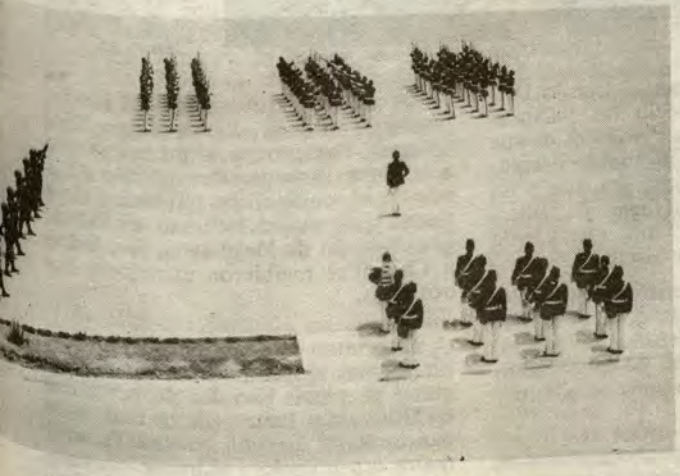

El batallón "Guarnición de Marina" rinde homenaje a los infantes caídos, disparando salvas de honor.



Los infantes de marina desfilan gallardamente en la explanada del cuartel de la IMA.

Descendiente sugiere:

Restos de Lizardo Montero deben reposar en Cripta de los Héroes

Los restos del almirante Lizardo Montero Flores, ilustre marino que ejerció el comando del Ejército del Sur en los aciagos días de la Guerra del Pacífico, deben reposar merecidamente en la Cripta de los Héroes.

Así lo sostuvo recientemente el comandante AP Fernando Ferreyros Flores, sobrino nieto de Montero, al disertar sobre su antepasado en un acto académico realizado en el Centro de Estudios Histórico-Militares del Perú.

El traslado de sus restos al santuario patriótico, dijo, saldaría una deuda de gratitud que el país tiene contraída con uno de sus hijos más preclaros.

Actualmente, los restos del único marino que haya ejercido el mando supremo de la nación, asumido en los momentos dramáticos de la ocupación chilena, descansan en un nicho adyacente a unos 20 metros de la Cripta de los Héroes en el Cementerio Presbítero Maestro de Lima.

Tras hacer una semblanza de su antecesor, el comandante Ferreyros anotó que Montero tuvo una decidida vocación por la carrera de las armas y que muy joven se incorporó a la Marina de Guerra de nuestra patria, donde tuvo un rol destacado y protagónico, actuando siempre a la altura de sus convicciones y responsabilidades, tanto en la guerra como en la paz. Fue dilecto amigo de Grau, con quien integró el célebre cuarteto de los cuatro ases, con García y García y Ferreyros.

Recordó que Lizardo Montero, al finalizar la guerra, fue electo en 1880 senador por Piura, cargo que había ya desempeñado, y que al fallecer, cinco años después, era Vocal del Consejo Supremo de Guerra y Marina.

La ceremonia, realizada en ese prestigioso centro, fue presidida por el general de división (r) Jorge Carlín Arce, quién expresó su felicitación al conferencista, haciéndola extensiva a la Marina de Guerra.

Barranco: la mejor Verbena

El Pueblo debe querer a su Mar y a su Marina de Guerra

Barranco ganó el "Huáscar" de Plata por haber organizado la mejor verbena.

La Marina de Guerra del Perú quiere que el pueblo la quiera y quiera a su mar, el "Mar de Grau", dijo el Ministro de Marina, almirante Julio Pacheco Concha Hubner, luego de hacer entrega de los premios a los Concejos distritales ganadores del concurso de verbenas que tuvo lugar como preámbulo a la Gran Revista Naval y desembarco anfibio del 8 de octubre último.

En tal sentido manifestó que la Marina de Guerra estima que las revistas navales y verbenas populares organizadas con motivo del sesquicentenario del nacimiento del Gran Almirante Miguel Grau, en julio del año pasado, y por el 106º aniversario del glorioso combate de Angamos, en octubre de este año, deben realizarse anualmente a fin de proyectarse y llegar al pueblo, que es a quien se debe realmente.

Tras destacar y expresar su profundo reconocimiento por la colaboración prestada por los municipios del Callao, Magdalena, San Isidro, Miraflores, Barranco y Chorrillos, el almirante Pacheco Concha recordó que, en compañía del Comandante General de la Marina, almirante Gerónimo Cafferata Marazzi, tuvo oportunidad de recorrer las verbenas y ser testigo de excepción del entusiasmo del público y del gran esfuerzo y espíritu de trabajo de los alcaldes, concejales y demás miembros en la organización de las mismas.



El titular de Marina entrega al alcalde de Barranco el preciado trofeo que representa la réplica del monitor "Huáscar".

El alcalde de Barranco, Danilo Delgado Bedoya, agradeció las palabras del titular de Marina a nombre de sus colegas y anotó que el pueblo barranquino mira al mar todos los días y en su imaginación ve navegar al "Huáscar" comandado por Grau, ejemplo de bondad, nobleza y heroísmo.

Seguidamente recordó la obligación de todos los peruanos de evocar permanentemente al Vencedor de Abtao, Iquique y Antofagasta, porque "habrá distancia en el tiempo pero no olvido".

La ceremonia se llevó a cabo a las 12.30 horas en el despacho ministerial, con asistencia de alcaldes y sus representantes, así como miembros del jurado calificador.

De acuerdo al dictamen del jurado, presidido por el doctor César Miró Quesada Bahamonde, el primer premio a la mejor verbena correspondió a Barranco, el mejor show artístico a Miraflores y el mejor esfuerzo al Callao. Los distritos de Magdalena, San Isidro y Chorrillos recibieron menciones honoríficas.

El primer premio consistió en una réplica del Monitor "Huáscar" en filigrana de plata. Escudos de la Marina de Guerra del Perú y platos recordatorios también fueron entregados para el mejor espectáculo y el mejor esfuerzo, mientras que las menciones honrosas fueron distinguidas con presentes representativos de la institución naval.

MINIMAR, al agradecer condecoración:

La Marina de Guerra obliga a cultivar los más altos valores morales



El almirante Julio Pacheco Concha Hubner es condecorado por el Comandante General de la Marina con la Orden Cruz Peruana al Mérito Naval, en el grado de "Gran Cruz Especial".

La misión de la Marina de Guerra, tanto en la defensa nacional como en su contribución al desarrollo del país, obliga a quienes la conforman a cultivar y mantener los más altos principios que un hombre puede poseer, a fin de corresponder dignamente a la confianza que la nación tiene depositada en sus integrantes, destacó el Ministro de Marina, almirante Julio Pacheco Concha Hubner.

Dijo que sólo así se hará honor al preclaro ejemplo que legó el Gran Almirante Miguel Grau, quien rechazando honores y privilegios, justamente conferidos, no vaciló en optar por la entrega de su propia vida en aras de la patria.

El Ministro formuló estos conceptos en el discurso que pronunció luego de ser condecorado por el Comandante General de la Marina, almirante Gerónimo Cafferata Marazzi, con la Orden Cruz Peruana al Mérito Naval, en el grado de Gran Cruz Especial.

La ceremonia tuvo lugar el pasado 26 de noviembre en el salón "Huáscar" del despacho ministerial, con asistencia de la plana mayor de nuestra institución, así como de altos jefes y oficiales.

Distinciones de esta naturaleza cumplen un rol muy importante en una institución como la Marina de Guerra, alimentando espiritualmente a quien la recibe y comprometiendo a continuar, dando lo mejor de sí por el engrandecimiento de la institución, expresó el almirante Pacheco Concha.

Dentro de estas virtudes puso como ejemplo la lealtad, pilar fundamental en todo trato humano, tanto entre superiores y subalternos como para con su institución.

Cuando a la lealtad se anteponen la soberbia y las aspiraciones personales, mellándola y haciendo escarnio de ella, la institución y todos sus miembros se ven afectados, anotó, precisando que situaciones de esta naturaleza jamás deben ensombrecer el glorioso pasado de la Marina de Guerra, ni amenazar su continuidad en el futuro.

Manteniendo incólume la institución naval, se estará defendiendo uno de los pilares fundamentales en los que se sustenta nuestra patria y nuestra sociedad, hoy día tan peligrosamente agredida por ideas extrañas y demenciales actos de terrorismo, subrayó el titular de Marina.

El almirante Cafferata, a su turno, tras expresar su satisfacción por el alto honor que le correspondió al imponer la distinción, en un acto de simbolismo y significación, destacó la personalidad del Ministro, quien con desprendimiento ha dejado su mar y sus buques para aceptar una nueva responsabilidad en la conducción del Estado, como miembro del gabinete del actual gobierno constitucional.

La Marina de Guerra, dijo, está en la mira de quienes pretenden socavar sus cimientos con insanía y necedad, y a tal efecto obran en común el terrorismo avieso y repelente, que asesina y destruye, y un tipo de prensa mendaz y degradada que, olvidando sus nobles fines, ha emprendido la infructuosa y despreciable tarea de engañar y confundir al pueblo.

Esta clase de periodismo pretende, también, dividir vanamente a nuestra institución, a efecto de preparar el escenario donde pueda campear el caos y enseñorearse la anarquía, puntualizó.

El almirante Cafferata puso especial énfasis al expresar que estas mezquinas y menguadas intenciones no prosperarán, porque la Marina de Guerra es un todo coherente e indivisible, y que a quienes visten el glorioso uniforme de Grau, todo los une y nada los divide.

Dijo que ante estos hechos, superables por cierto, los marinos herederos de Grau tienen que aportar con firmeza y convicción su capacidad profesional por la consolidación y vigencia del sistema democrático, y el respeto a la Constitución y sus leyes.

Es por ello que estamos inmersos en la tarea primordial que la Constitución nos asigna, que es la defensa nacional y, como ordena la misma, también, coadyuvando en el desarrollo del país, misiones que marchan paralelas y que inciden en el mantenimiento de la paz y la superación socio-económica de la nación, añadió.

Remarcó que los marinos, por lo tanto, son protagonistas del trascendental e inédito instante que nos ha tocado vivir en nuestra historia republicana.

Finalmente, el Comandante General de la Marina exhortó a cautelar y reforzar, por sobre todas las cosas, el espíritu de cuerpo y la disciplina, pues hoy más que nunca se requiere de este espíritu institucional.

La Marina de Guerra es nuestra prioridad y por ella debemos redoblar los esfuerzos para alcanzar sus objetivos. He aquí un mandato y un reto, sentenció.

Con Gallardete de Eficiencia distinguen a B.A.P. "Talara"

El BAP "Talara", unidad auxiliar de nuestra Marina de Guerra, fue distinguido con el gallardete "E" de Eficiencia, calificativo de máxima excelencia, por su performance en el cumplimiento de contratos de transporte de petróleo en lo que va del presente año.

El distintivo —un gallardete de color azul con una letra "E" en el centro —fue entregado al buque el pasado 5 de noviembre en la rada exterior del Callao, y será exhibido en su mástil mayor durante dos meses, según lo dispone el reglamento respectivo.

La entrega fue hecha por el Jefe de la Oficina Naviera Comercial de la Marina, capitán de navío José Di Bello Doria, al Comandante de la nave, capitán de navío Víctor Gonzáles Pacheco.

"Es motivo de orgullo y satisfacción hacer entrega de este gallardete de eficiencia a esta unidad que administra la Naviera Comercial, por su labor realizada en provecho del desarrollo nacional", dijo el comandante Di Bello.

La Dirección de la Naviera Comercial de la Marina realiza una fructífera labor, contribuyendo, a través de los buques auxiliares de la Armada, a satisfacer el normal abastecimiento de combustibles y otros insumos a numerosas poblaciones e industrias del país.

Esta acción no significa en modo alguno la desatención del entrenamiento naval y apoyo logístico a los buques de nuestra Escuadra en los diversos operativos que cumplen para mantenerse en alto grado de alistamiento.



Dotación del B.A.P. "Talara" mostrando con orgullo el gallardete de eficiencia.

En esta modalidad de acción cívica, nuestra Marina de Guerra cumple una importante tarea en el desarrollo naviero, ahorro de divisas y al fomento de la industria naviera peruana de alto bordo, contribuyendo positivamente al desarrollo socio-económico del Perú.

El comandante Gonzáles Pacheco destacó que el BAP "Talara" realizó 33 viajes, navegando 25 mil millas marinas en mil 830 horas, transportando 768 mil toneladas de crudo y derivados de petróleo, superando los requerimientos específicos en cuanto a liquidación y performance de contratos, alistamiento, mantenimiento y presentación marinera.

La ceremonia se inició con la ejecución del Himno Nacional y concluyó con la entonación del himno de la marina, tras el izamiento del gallardete en presencia de los siete oficiales y 54 tripulantes de la nave.

El "Talara" fue el segundo buque-tanque de 25 mil toneladas de peso muerto construido por el SIMA. Es gemelo de los BAP "Trompeteros" y "Bayóvar".

Su construcción se inició en octubre de 1975 y su lanzamiento se registró en julio del año siguiente, y desde esa fecha presta servicio bajo operación de la Dirección de la Naviera Comercial de la Marina.

Dispone de 22 tanques con capacidad total de 35 mil 662 metros cúbicos. Mide 171.15 metros de eslora, 9.53 de calado y 25.03 de manga. Su velocidad es de 15.5 nudos.

PRO MARINA

Conmemoró 164° Aniversario de creación del Apostadero Naval del Callao

La Asociación Nacional Pro Marina, cuya labor está inspirada en los patrióticos ideales y vocación de servicio a la Marina de Guerra, conmemoró el 164º aniversario de la creación del apostadero naval, el pasado 5 de noviembre.

A la significativa ceremonia asistieron el representante del Comandante General de la Marina, contralmirante Alejandro Martínez Frisancho, el capitán de navío Carlos Ramos Montoya, de la Dirección de Intereses Marítimos, así como funcionarios de la Empresa Nacional de Puertos.



El teniente Walter Chamorro G. lee el discurso de orden durante la ceremonia de aniversario del Apostadero Naval en Pro Marina.

El discurso de orden estuvo a cargo del teniente primero Walter Chamorro Gutiérrez, quien manifestó que, gracias al virrey Gil de Taboada y Lemus, se evidenció la vocación marítima del Perú a través de la historia de la colonización española y del proceso de comercialización internacional.

Más adelante —sostuvo el orador— que el apostadero naval, ingresó en 1808 a un sorprendente desarme debido a que los ahorros obtenidos se debían invertir en socorrer a la península ibérica, a consecuencia de su mala situación económica.

Posteriormente, el Callao se constituyó en el centro de operaciones de los grandes acontecimientos de la historia marítima del Perú. Hoy por hoy, nuestro primer puerto se constituye en el emporio de las exportaciones e importaciones, operaciones vitales para el desarrollo nacional.

Visitó Unidades y Dependencias

Almirante Cafferata inspeccionó componentes del poder Naval

El Comandante General de la Marina, almirante Gerónimo Cafferata Marazzi, inspeccionó en noviembre y diciembre, una por una, las cinco fuerzas componentes de nuestro poder naval, así como dependencias, escuelas y centros de capacitación profesional.

La inspección del almirante Cafferata a las instalaciones y unidades de las bases de la Fuerza de Aviación Naval, Infantería de Marina, Fuerza de Superficie, Estación de Submarinos, Fuerza de Operaciones Especiales y Centro de Instrucción Técnica y Entrenamiento Naval (CITEN), se enmarcó dentro de las actividades institucionales propias en su calidad de Comandante General de la Marina.

La visita comprendió básicamente una revista al personal y material de estas fuerzas, donde el alto jefe naval constató la eficiencia en el mantenimiento y conservación de las unidades, equipos y obras de infraestructura, así como el porte y profesionalismo de sus integrantes.

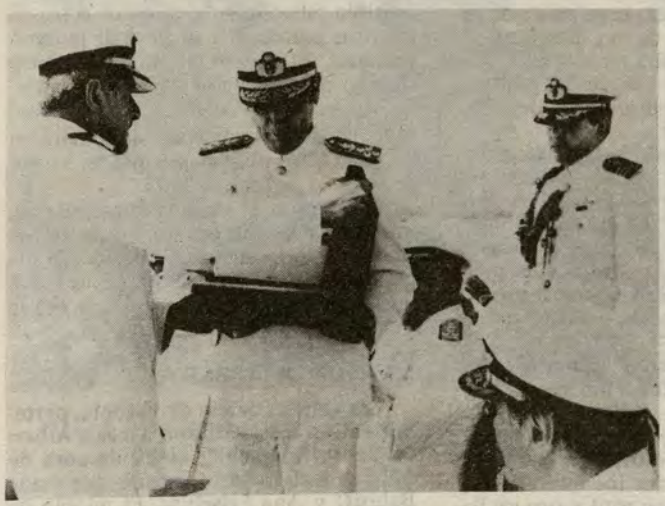

El almirante Cafferata recibió muestras de reconocimiento y respeto por su profesionalismo, entrega y lealtad a la Marina de Guerra del Perú.

En cada unidad y dependencia, el Comandante General de la Marina recibió expresiones de gratitud y respeto por el ejemplo que representa como profesional y por su entrega total, con cariño, afecto y verdadera lealtad hacia la Marina de Guerra del Perú.







Cada fuerza componente del poder naval fue inspeccionada por el Comandante General de la Marina, quien constató el mantenimiento de las unidades visitadas, la infraestructura de las dependencias, así como el porte y capacidad profesional de cada uno de sus integrantes.

Forjador de Deportistas Navales

Falleció Alberto Babroff, "El Pibe" gran campeón, gran profesor y u

Pegá Pibe, Pegá!, eran palabras características de un profesor de box cuando enseñaba en el ring los secretos del viril deporte de los puños a una gran legión de discípulos de nuestra Marina de Guerra.

Para ellos, cadetes de la Escuela Naval del Perú y para los alumnos del CITEN, que estudiaron en ambos centros hasta abril de 1979, aparte de la totalidad de jefes de nuestra Armada en actividad y en el retiro, esas palabras son muy conocidas pues retumbaron en los gimnasios navales desde 1941.

Creemos que todos saben a quien nos referimos, a excepción de las nuevas generaciones de cadetes y tripulantes del CITEN. A estos últimos les decimos que ese profesor, cariñoso maestro y amigo de todos los que visten y vistieron el uniforme azul y oro, se llamaba Alberto Babroff Lifschitz, quien tras una fructífera y larga trayectoria de 38 años de servicios, transpuso por última vez la puerta "Unión" de la Escuela Naval el 27 de abril de 1979, después de recibir el emotivo homenaje de sus discípulos, quienes sin distingo de grados, desde almirantes hasta cadetes, le testimoniaron en ese acto la gratitud y el gran afecto que había sabido ganar Alberto, "El Pibe", en la familia naval.

EL ADIOS A UN GRAN MAESTRO

Seis años después de esta dolorosa despedida de las filas activas, por límite de edad, el profesor Alberto Babroff dijo también más tarde el último adiós a la vida el 9 de noviembre de este año cuando tenía 78 años. La noticia de su sensible fallecimiento conmovió los cimientos emotivos y el alma de la familia naval. El deceso de "El Pibe" causó sincero pesar y dolor en quienes tuvieron la suerte de asimilar sus enseñanzas, no sólo deportivas, sino también humanas, propias de un padre, de un amigo. . .

Sin temor a equivocarnos, afirmamos que sus últimos momentos los habrá dedicado a sus seres queridos, a sus alumnos y a su Marina, a quienes tanto amó en vida, pues esta trilogía era la razón de su existencia. . .

LA VIDA DE ALBERTO, EL PIBE. . .

Las gélidas tierras de Estonia, perteneciente a Rusia, vieron nacer a Alberto Babroff Lifschitz el 20 de abril de 1907 en el hogar formado por Isaac Babroff y Ana Lifschitz. El pueblo de origen se llamaba Staroduska, que muy pronto vió emigrar al niño y a sus padres con rumbo a la Argentina.

Ambientado muy pronto a la idiosincracia de la gente del país hermano, Alberto inició sus estudios primarios, a cuyo término, cuando tenía 12 años, comenzó a frecuentar a hurtadillas el entonces novedoso y prohibido deporte del box. A medida que proseguía con sus estudios, más le apasionaba presenciar las peleas que se hacían en escondidos galpones bonaerenses. Tenía 12 años cuando un entrenador le ofreció subir al ring y calzar guantes al fascinado chiquillo. Y ahí se inició la admirable trayectoria de Alberto, pues en este primer encuentro noqueó a su contrincante, mayor y más experimentado que él.

Desde entonces, mostrando guapeza y pundonor comenzó a entrenar intensamente, tumbando a la lona a cuanto púgil se le pusiera al frente. Pasaron los años, el box fue autorizado en todo el mundo con reglas específicas. Encontramos a nuestro personaje, después de haber ganado los campeonatos nacional y sudamericano de box en la categoría Mosca, integrando el equipo argentino que intervino en 1932 en las Olimpiadas de Los Angeles, EE.UU. de Norteamérica.



Apenas llega a Lima, es contratado por el coliseo "Manco Cápac" para impulsar el box en nuestro medio.



Alberto Babroff: "El Pibe"

un amigo

En esta competencia mundial, Alberto Babroff se consagró internacionalmente al ganar el campeonato olímpico en su categoría. Con la medalla de oro en su pecho, escuchó entonces el himno de su patria adoptiva en el podio de los triunfadores. Se retira del box años después, cumpliendo con creces su promesa con su patria adoptiva.

Coronado de laureles, pero con espíritu aventurero, siente la necesidad de emigrar a otro país para seguir enseñando su deporte favorito. Y para suerte de nosotros, escoge al Perú como primera meta. . .llega a Lima para tentar suerte en 1934, contratado por el coliseo "Manco Cápac" para impulsar el box en nuestro medio.

ALBERTO EN EL PERU

Inicialmente forma un club en un barrio limeño y comienza a forjar a los primeros boxeadores peruanos, jóvenes que desean emular sus pergaminos de gran campeón. Pero no todo es pugilismo en su vida. También tiene un gran corazón, que se lo entrega a una peruana. Ella es Consuelo Araoz Vásquez, con quien se casa, y luego el hogar es alegrado con el advenimiento del primer y único hijo, Alberto Babroff Araoz.

EL CAMPEON OLIMPICO INGRESA A LA MARINA

EL MONITOR revela este hecho que es casi desconocido. Se iniciaba la década del 40 y se había organizado una gran feria en el Campo de Marte.

En uno de los stand, se lucía Alberto Babroff —como Campeón Olímpico que era— difundiendo las bondades del Ovomaltine, como complemento nutritivo de grandes deportistas, en especial en una época cuando el box recién comenzaba a practicarse en nuestro medio.

Un día, el campeón Babroff vió que un grupo de matones se hallaban molestando a unas damitas. Casualmente, pasaba por allí un grupo de cadetes de la Escuela Naval que habían ido a conocer el campo ferial y al apreciar también el trato abusivo de los sujetos, resolvieron defender a las chicas, liándose a golpes contra ellos. Hasta que llegó el momento en que Alberto, que seguía las incidencias de esta gresca, bajó del ring de demostración y la emprendió contra los numerosos fascinerosos, quienes ante los certeros ganchos y "uppercut" del campeón, fueron cayendo, uno a uno, al piso. Tanto los cadetes, que estaban magullados, como las damitas, agradecieron la providencial actuación de nuestro personaje.

Al retornar al local de la Escuela Naval, después del franco, los valientes cadetes dieron parte de este suceso al Oficial de Guardia, quien a su vez se lo trasmitió al Director, el entonces capitán de navío Roque A. Sadías. Después de dialogar con los protagonistas, el comandante Saldías dispuso que un par de Oficiales vayan a buscar al "gallardo y efectivo defensor de sus cadetes".

La comisión se cumple y Alberto Babroff se entrevista con el Comandante Director, quien luego de conocer su curriculum y sus cualidades personales, lo contrata inmediatamente para "enseñar a los cadetes navales a defenderse como campeones".

No solamente imbuido por cumplir con el requisito de nacionalizarse para trabajar con nosotros, sino que ya se había encariñado con nuestro país, Alberto adquiere la nacionalidad peruana, plenamente convencido que aquí estaba su futuro y que había encontrado la patria anhelada.

Y comienza la tarea. Forja a aspirantes y cadetes en el deporte de los puños, enseñando además a cultivar un férreo espíritu de lucha y pundonor por la vida que desarrollarán como Oficiales de Marina. Y así van desfilando las generaciones de los futuros marinos, a quienes llega a querer como si fueran sus hijos. Ellos sienten muchas veces que hasta el cariño, cualidad extrovertida del profesor, "acompaña sus golpes". . . Igual sucede en el CITEN, donde también forma boxeadores, teniendo que resaltar en este aspecto que su trabajo con los tripulantes, él mismo se lo impuso, sin querer recibir recompensa económica alguna. Había ocasión que él sólo se enfrentaba con 30 cadetes o alumnos, a la vez, haciendo un round con cada uno de ellos. Tenía admirable físico. . . hasta que se retiró del servicio.

Paralelamente, promueve el box en Lima, convirtiéndose en promotor del Luna Park y entrenando posteriormente al famoso Perico García, y en su época inicial al campeón peruano Mauro Mina.



Forjador de aspirantes, cadetes y tripulantes en general, cultiva la enseñanza del box, profundamente identificado con la Marina y un gran cariño por cada uno de sus discípulos.



Ceremonia oficial en el Alma Mater de la oficialidad de la Marina.

Cultivando la enseñanza del box a todo nivel en el Perú, profundamente identificado con la Marina, derrochando afecto por sus cadetes y sus ex-discípulos, convertidos en jefes y oficiales, transcurre la fructífera vida de Alberto Babroff, el hombre que hacía sentir su gran cariño por nosotros cuando nos encontrábamos en cualquier lugar, apretándonos en cálido abrazo, y trasmitiéndonos con ese gesto un profundo mensaje que elevaba el espíritu y la moral, en especial cuando nos hallábamos en los trances normales de la vida. . . recordando sus ejemplares lecciones de coraje y bravura, que no sólo debe ejercerse en el ring, sino en el transcurso espiritual de nuestra existencia, tanto en el trabajo, en el hogar y en todo lugar. . .

Seguiremos luchando tal como tú nos enseñaste, profesor y con el corazón conmovido por tu ausencia física, musitamos una oración a Dios para que te conceda la vida eterna, tal como la mereciste cuando estuviste con nosotros. . .

¡Adiós, Ché Pibe Alberto!

Ecos de Octubre

Con actividades sociales, deportivas y culturales, se conmemoró la Semana de la Marina en Santiago.

El evento central tuvo lugar el 9 de octubre en las Casas de Servicio que la Marina de Guerra del Perú posee en las Comunas de Las Condes y Providencia. Asistió a estos eventos personal superior y subalterno de la Armada de Chile, representantes castrenses y civiles acreditados en las Embajadas, directivos de los Círculos de Oficiales y Suboficiales de la Asociación de Agregados y miembros de instituciones culturales e históricas de Santiago. Los ciudadanos peruanos residentes en Chile, presididos por la directiva del Club Peruano, acudieron como en ocasiones anteriores a esta tradicional celebración patria.

El Embajador del Perú doctor José Luis Bustamante y Rivero, el Jefe del Estado Mayor General de la Armada, Vicealmirante Germán Guesalaga Toro, el Alcalde de Santiago don Carlos Bolbal Otaegui entre otros, dieron realce a la conmemoración y recibieron un presente recordatorio en madera y cobre, representativo de la Armada del Perú, con un lema que reza: "Un solo norte, el deber; tan solo un rumbo, el honor".

Se publicaron en la Revista de Marina del mes de octubre y revista "Vigía", ambas de la Armada de Chile, sendos artículos intitulados: "Miguel Grau, el Héroe a través del Hombre" y "Caleta Grau y Arrecife Dolores", cuyo autor es el C. de N. Fernando Cassaretto, Agregado Naval del Perú en ese país. Estos temas fueron comentados en el sintonizado programa "Tertulia", del canal de televisión 4 de Valparaíso y 5 de Santiago.

Los representativos de fulbito de la Agregaduría Militar y Naval de Uruguay y el de la Agregaduría Naval del Perú jugaron el partido final de un campeonato realizado en el mes de octubre, como parte de la programación relacionada con nuestro Día de la Marina.

Estas actividades, reeditaron otras similares que tuvieron lugar en octubre de 1984 y que siembran ya una tradición naval peruana, lejos de la patria, pero cerca de ella en el sentir institucional.

Nueva Directiva en Asociación Nacional Pro-Marina

En la Asamblea General Ordinaria del día sábado 14 de diciembre de 1985, para la elección de la nueva Junta Directiva que regirá los destinos de la Asociación Nacional Pro Marina durante el período 1986-1987, han sido elegidos los siguientes señores socios:

Presidente	Doctor	Carlos S. Delta Peterson
1er. Vice Presidente	C. de N. (r)	Jorge Guerrero Lang
2do. Vice Presidente	Doctor	Emilio Castañón Pasquel
Fiscal	C. Alm. (r)	Jorge Hidalgo Reátegui
Fiscal	Señor	César Cavero Lavalle
Secretario General	C. de F. AP.	Jean Jesu Doig Camino
Secretario de Actas	Cap. EP. (r)	Christian Rodríguez Vera
Secretario Auxiliar	Tte. 1ro. AP.	Jorge L. Barboza Garcés
Secretario Auxiliar	Tte. 1ro. AP.	César Giovanni Freyre
Secretario de Prensa y Propaganda	Señorita	Olga del Risco Yika
Tesorero	Señor	Carlos Roca López
Pro Tesorero	Señor	Alfredo Lucero Alvarez
Bibliotecario	Doctor	Héctor Ugarte Chamorro
Maestro de Ceremonias	Doctor	Luis F. Quevedo Valderrama
Porta Estandarte	Señor	Jaime Larrea Quesada
Vocal	Doctor	Juan F. La Rosa Sánchez
Vocal	C. de F. AP.	Nicolás Vega Castellanos
Vocal	Tte. 1ro. AP.	Walter Chamorro Rodríguez
Vocal	Doctor	Raúl Tupayachi Segura
Vocal	Señora	América Checa Angeles
Vocal	Señor	Pedro Sotomayor Pauli

Sostiene Jefe

La En aplic

El vasto y casi ilimitado campo de la aplicación de la energía nuclear en el contexto marítimo, fue sustentado por el capitán de navío Cristóbal Miletich Souza Peixoto, Jefe de la Oficina de Proyectos Nucleares de la Dirección de Proyectos Navales, en una exposición que ofreció el 12 de noviembre pasado en el Instituto de Estudios Histórico-Marítimos del Perú, conjuntamente con un grupo de oficiales de nuestra Armada capacitados en diversos temas nucleares.

El comandante Miletich abordó el tema "La Energía Nuclear y el Poder Marítimo", dentro del marco de los tratados internacionales sobre el uso de esta energía con fines pacíficos, suscritos por el Perú.

Tras hacer una reseña histórica del desarrollo de la energía nuclear a nivel mundial, así como el estado de las fuentes de energía disponibles y los fundamentos de su aplicación, el jefe naval describió su empleo en los sistemas de propulsión de buques mercantes como fuente alterna en el futuro, ante la previsible escasez de petróleo.

Detalló también el uso de plantas bifuncionales para desalinizar agua del mar y generar energía eléctrica, con un potencial del orden de los 70 megavatios, a fin de constituir polos de desarrollo agro-industriales en nuestro litoral, de acuerdo a la relación costo-beneficio que se debe analizar.

Igualmente explicó la aplicación de técnicas relacionadas a radiotrazadores para estudios oceanográficos y transporte de sedimentos, optimizando el dragado de puertos e instalaciones portuarias.

Otro uso es el empleo de fuentes compactas para faros y boyas, dado lo prolongado de la vida útil de las sustancias radioactivas aplicadas, así como el empleo de lámparas de tritio co-



ergía Nuclear tiene ilimitada ción en el contexto marítimo

mo fuente alternativa de energía con más de doce años de duración.

El comandante Miletich mencionó además nuevas técnicas para la verificación de soldaduras en las construcciones navales (gamma y neutrografía) y el control de procesos en serie con controles automáticos gobernados por fuentes radioactivas.

Detalló el control ambiental radiosanitario del litoral, a fin de garantizar la seguridad pública en casos de tránsito inocente de naves que transportan sustancias radioactivas, y el empleo de plantas de irradiación para prolongar tiempos de almacenaje de productos del mar, cuadriplicando, el algunos casos, dichos tiempos en condiciones aptas para el consumo humano, a costos sumamente aceptables.

En otro aparte, destacó la desinfestación de alimentos asociados a los productos hidrobiológicos, eliminando bacterias y microorganismos, y la potabilización de agua para consumo a bordo en casos de emergencia, además del control radiológico del personal que manipula equipos y fuentes de radiaciones ionizantes.



El ilimitado campo de la aplicación de la energía nuclear en el contexto marítimo fue sustentado el C. de N. Cristóbal Miletich, conjuntamente con un grupo de oficiales de nuestra Armada.

Al referirse a la aplicación de la energía nuclear en el campo del poder naval, el Jefe de la Oficina de Proyectos Nucleares de nuestra institución dejó claramente sentado que, en el caso de naves de guerra, su uso está en concordancia con los tratados internacionales sobre la no proliferación de armas nucleares, al no ser este caso de aplicación bélica.

Luego de establecer un paralelo entre motores Diesel, turbinas y calderas, actualmente en uso en unidades navales de guerra, reveló que a nivel mundial existen más de 400 buques propulsados con energía nuclear, la mayoría submarinos, a los que otorga características excepcionales, es decir autonomía prácticamente ilimitada, en inmersión, velocidades sostenidas superiores a los 35 nudos y niveles de ruido comparables a los sumergibles convencionales.

Destacó asimismo la relación costo-beneficio de este tipo de propulsión, tomando como referencia el último conflicto por las Malvinas, anotando los proyectos de construcción de submarinos nucleares por parte de Argentina, Brasil, España e India.

Finalmente explicó las aplicaciones relacionadas a equipos de combate nocturno con señalizadores de tritio, balizaje de helipuertos y aeropuertos remotos, iluminación de baja intensidad en casos de pérdida de fluido eléctrico, ionización de válvulas electrónicas, y sistemas de defensa pasiva ante la no deseada alternativa de vernos afectados por una conflagración mundial nuclear.



Asistentes a la exposición sobre Energía Nuclear

Ejército condecoró al Comandante General y al Jefe de Estado Mayor de la Marina

El Ejército Peruano impuso su más alta condecoración —la Cruz Peruana al Mérito Militar, en el grado de Gran Cruz— al Comandante General y al Jefe del Estado Mayor General de la Marina, almirante Gerónimo Cafferata Marazzi y vicealmirante Víctor Nicolini del Castillo, respectivamente.

Fue el pasado sábado 7 de diciembre, como parte de los actos celebratorios por el Día del Ejército.

La condecoración fue impuesta también a los Presidentes de las Cámaras Legislativas, doctor Luis Alberto Sánchez y Luis Negreiros Criado, así como al senador, Armando Villanueva del Campo, en su calidad de Presidente de la Comisión Senatorial de la Defensa Nacional, y a los Directores Superiores de la Guardia Civil y Policía de Investigaciones.

Condecoración Póstuma en zona de emergencia

En ceremonia plena de emotividad, el viernes 20 de diciembre, el Alto Mando Naval condecoró póstumamente a los abnegados infantes de Marina que cayeron a consecuencia de las balas homicidas del terrorismo en la Zona de Emergencia.

El acto se efectuó el viernes 20 a las 12 horas en el cuartel de la Fuerza de Infantería de Marina, en Ancón, y fue presidida por el Ministro de Marina, almirante Julio Pacheco Concha Hubner y por el Comandante General de la Marina, almirante Gerónimo Cafferata Marazzi, contando con la asistencia de almirantes, jefes y oficiales y personal subalterno y familiares de los valerosos infantes, a quienes el Titular de Marina les ciñó la condecoración "Cruz Peruana al Mérito Naval en el grado de "Caballero", distintivo rojo.

Al imponerles la mencionada condecoración, el Canciller de la orden expresó: "Tengo el honor de haceros entrega en calidad de depositarios de esta insignia de "Caballero", distintivo rojo de esta altísima distinción, a los que los familiares de los infantes de marina caídos en acción distinguida se han hecho acreedores, formulando votos porque las cuideis con legítimo orgullo por el mérito que ella simboliza".

Los infantes de marina que recibieron la condecoración póstuma, y que simbólicamente fueron impuestas a sus familiares más cercanos, son el capitán de corbeta Carlos Cieza Castellanos; T3. Ima. Pedro Cueva Vásquez; OM1 Ima Felix Rosas Zevallos; OM1 Ima. Johny Ordoñez Rias; OM1 Ima Andrés Casas Negreiros; OM2 Luis Ojeda Casane; OM2. Ima. Miguel Cortez Peña; OM3 Huilfredo Lozano Hilario; CB2 Ima, Enrique Monteoro Escurra; Cb2. Ima. Herbert Meléndez Varas y Mar. Ima. Martín Ledesma Silva.

MINISTRO DE MARINA: MURIERON DEFENDIENDO LA CONSTITUCION

Al referirse a nuestros abnegados marinos caídos en la Zona de Emergencia, el Ministro de Marina, dijo que ellos murieron defendiendo la nación, defendiendo la democracia, defendiendo la Constitución, defendiendo la legalidad y defendiendo a toda la ciudadanía de nuestra patria.

Los terroristas, dijo, hablan de revolución y liberación, pero carecen de la fibra y el valor que sí tienen los héroes y mártires nacionales caídos.

En otra parte de su discurso dijo que la Marina de Guerra del Perú siempre se mantendrá fiel al respeto de la Constitución, a los derechos humanos y a las leyes de la República. Está dispuesta asimismo, a continuar la lucha contra la sedición, porque así lo exige el Perú y la memoria de los caídos.

Luego de las palabras del Ministro de Marina en nombre de los familiares condecorados, hizo uso de la palabra la esposa del capitán de corbeta Carlos Cieza Castellanos, señora Olga Jesús Benzajen, quien expresó: "En nombre del personal de la Marina caído en cumplimiento de su deber en la Zona de Emergencia, quiero agradecer profundamente al Canciller de la Orden y por su intermedio al Alto Mando Naval, quienes han tenido el noble gesto de condecorar a nuestros seres queridos, quienes ofrendaron sus vidas defendiendo los sagrados intereses de nuestra patria, lo cual servirá de ejemplo y guía para nuestros hijos; asimismo agradezco a la Marina de Guerra del Perú y a la Fuerza de Infantería de Marina por el apoyo brindado en cada momento por lo que estamos eternamente agradecidos".

OTRA NOTA HUMANA

Luego de la imposición de las condecoraciones a los familiares de los infantes caídos en acción y cuando el Alto Mando Naval ocupó de nuevo sus respectivos lugares en la tribuna oficial, el niñito Jorge Peter Cueva de 3 años de edad, hijo del T3 Ima. Pedro Cueva Vásquez, inocentemente, obviando la solemnidad del acto, corrió hacia al Comandante General de la Marina, almirante Gerónimo Cafferata Marazzi, quien lo levantó en sus brazos, pidiéndole el pequeño que se le colocara uno de los cintillos de la alta autoridad naval; en el instante emotivo el Ministro de Marina, almirante Julio Pacheco Concha Hubner en peculiar y paternal gesto le impuso el cintillo-condecoración, ante la emoción de los presentes, en tanto el rostro de su madre, señora María Valverde viuda de Cueva se inundaba de lágrimas. Igualmente conmovió a los aguerridos in-



Entre el Ministro de Marina y el Comandante General de la Marina, posa sonriente el niño Jorge Cueva, luego de ser "condecorado" por el almirante Pacheco Concha Hubner.

Infantes de Marina caídos



Familiares de los infantes caídos en la zona de emergencia recibieron la condecoración póstuma "Cruz Peruana al Mérito Naval" en el grado de "Caballero".

fantes de Marina, compañeros de campaña del padre del niño, mientras los "flashes" y las cámaras de televisión imprimían la inolvidable escena.

HOMENAJE DE LA COMPAÑIA "JUAN FANNING"

Como homenaje a los caídos, al término de la ceremonia en el patio del cuartel, una compañía de infantes de marina con uniformes de la época cuando sus antecesores, con el nombre de "Guarnición de Marina" en 1881 lucharon en las batallas de San Juan y Miraflores, realizaron evoluciones a pie firme, resaltando su excelente preparación, al compás de las notas marciales peculiarmente peruanas ejecutadas por la Banda de Músicos de la Infantería de Marina.



La señora Olga Benzajen, esposa del C. de C. Cieza Castellanos, hizo uso de la palabra en nombre de los familiares asistentes al emotivo acto.

Al clausurar año académico en la Escuela Naval

Presidente Alan García pidió q desciendan sobre el Perú

El Presidente de la República, doctor Alan García Pérez, pidió que la gloria y el espíritu del Gran Almirante Miguel Grau desciendan sobre el Perú hoy más que nunca, para señalarnos el camino del esfuerzo, de la dignidad, el heroísmo y el valor.

Fue durante el breve y significativo discurso que pronunció en la Escuela Naval del Perú en La Punta, en la que se incorporaron a nuestra Marina de Guerra 81 nuevos alféreces de fragata de la promoción 1985, quienes recibieron del Jefe del Estado sus espadas de mando y despachos como oficiales navales, entre estos el Alférez de Fragata José Jara Schenone, Espada de Honor, al obtener la más alta calificación durante sus cinco años de formación profesional. También se recibió como Oficial de Marina el cadete José Luis Jara Borjas de nacionalidad venezolana.

"Al saludar la incorporación a nuestra Marina de Guerra de los nuevos y jóvenes oficiales que habrán de enriquecer con savia nueva sus fuerzas, frente a la imagen que perenniza a Miguel Grau, en nombre de la nación e invocándolos a que sumen sus sueños juveniles con la realidad y el esfuerzo, y vuelquen en aras de la patria sus conocimientos, preparación, fé y espíritu de servicio, declaro clausurado el año académico de la Escuela Naval del Perú", dijo el primer mandatario.



Alférez de Fragata José Jara Schenone, Espada de Honor de su promoción.

El doctor García llegó al Alma Mater de la oficialidad de la Marina de Guerra a las 11.00 horas, en compañía del Ministro de Marina, almirante Julio Pacheco Concha Hubner, y fue recibido por el Comandante General de la Marina, almirante Gerónimo Cafferata Marazzi, y el Director de la Escuela, contralmirante Manuel Ramos Montoya.

Tras recibir los honores de estilo correspondientes a su alta investidura, el Presidente saludó a la Bandera de Guerra de la Escuela y luego se ubicó en la tribuna oficial, donde aguardaban Ministros de Estado, el Presidente del Comando Conjunto de la Fuerza Armada, general del aire Luis Abram Cavallerino; el cuerpo diplomático, agregados navales acreditados en nuestro país, así como altas autoridades navales, militares, civiles y eclesiásticas.

Seguidamente se produjo el relevo de escoltas y entrega de mando entre brigadieres, tras lo cual el Director de la Escuela procedió a leer su discurso memoria.

Destacó el contralmirante Manuel Ramos Montoya que la gran extensión de nuestra frontera marítima y amazónica, demandan de la Marina de Guerra velar por su riqueza y garantizar su inviolabilidad.

Desde su origen, la Armada cumple con el propósito de garantizar la integridad de la nación y colabora con el desarrollo nacional, precisó.

Subrayó que una adecuada conciencia marítima nacional hace que la Marina cumpla con el mandato constitucional y cuente con los elementos necesarios para cumplir su misión.

En este contexto, dijo, la Escuela Naval del Perú debe mantener actualizados métodos, técnicas, procedimientos y equipos, añadió.

Luego de dar cuenta al Presidente de la República cómo se desarrolló el año académico, el contralmirante Ramos Montoya señaló que el Gran Almirante Miguel Grau irradia sus virtudes sobre esta Alma Mater, lo cual constituye el mejor legado que pueda brindarse a Escuela Naval alguna.

Señaló que con la promoción que deja la Escuela lo hacía también un oficial de Venezuela y que actualmente siguen estudios en ella cadetes de Bolivia y Panamá, mientras que cadetes peruanos lo hacen en la Argentina y los Estados Unidos de Norteamérica.

Finalmente invocó un mensaje a los egresados y a sus padres, recordándoles que están comprometidos con la patria y con la institución que los formó, incluyendo el ofrecimiento de sus vidas en cumplimiento de su juramento.

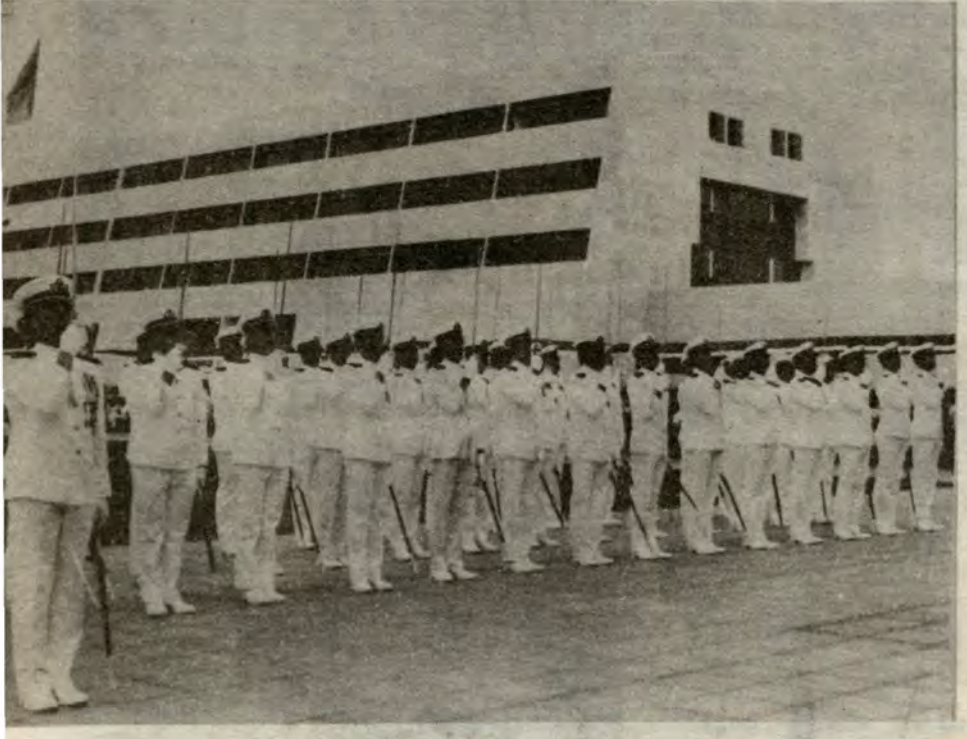

Ochentiún nuevos alféreces de fragata de la promoción 1985, recibieron del Jefe de Estado sus espadas de mando y despachos de oficiales navales.

la Gloria y Espíritu de Grau



El Alférez de Fragata Carlos Ponce Bezold luce orgulloso la flamante espada de mando.



Como es ya tradicional, el Presidente de la República es el que hace entrega de la espada de mando.

El Ministro de Marina procedió seguidamente a imponer la Medalla de Honor de la Marina al alférez Jara Schenone, y a tomar el juramento correspondiente a los integrantes de la Promoción 1985.

La ceremonia concluyó con la ejecución del Himno de la Marina y un desfile de los nuevos oficiales y del batallón de cadetes y aspirantes. Posteriormente el Jefe del Estado fue invitado al Casino de Oficiales, donde brindó con los flamantes alféreces y departió con la alta oficialidad de nuestra Armada e invitados.

ESUP clausuró año académico 1985

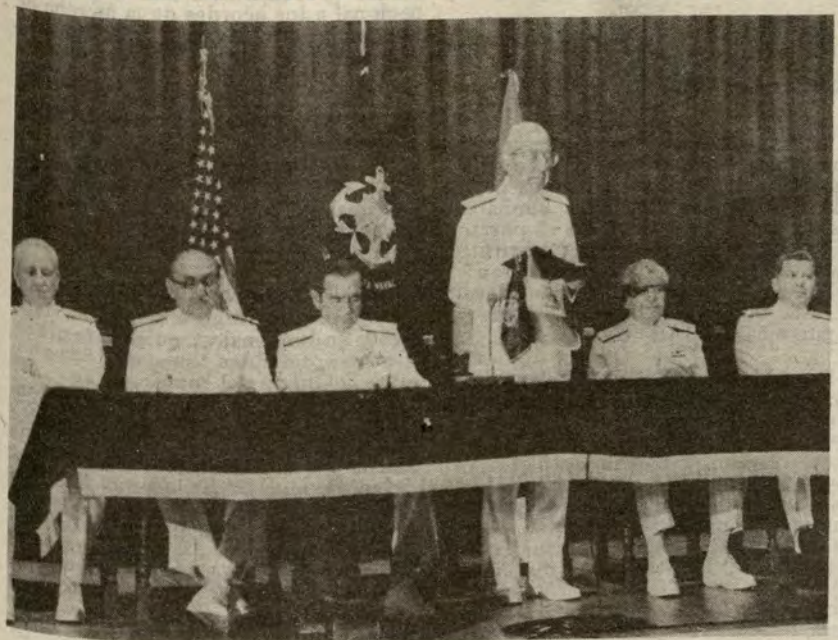

La Escuela Superior de Guerra Naval clausuró en diciembre el XXV Curso de Comando y Estado Mayor, en el que se graduaron 33 capitanes de corbeta de nuestra Marina de Guerra, uno de la Marina de los Estados Unidos y otro de la Armada de Argentina, así como un mayor de la Fuerza Aérea Peruana y otro del Ejército Peruano.

La ceremonia tuvo lugar en la sede central de la escuela, en La Punta, y asistieron el Ministro de Marina, almirante Julio Pacheco Concha Hubner, el Comandante General de la Marina, almirante Gerónimo Cafferata Marazzi, el Jefe de Estado Mayor de la Marina, vicealmirante Víctor Nicolini del Castillo, y el Comandante General de Operaciones Navales, vicealmirante Willy Harm Esparza. El discurso memoria fue leido por el Director de la escuela, contralmirante Alberto Vattuone Michelini.

Este centro de altos estudios navales tiene como misión desarrollar y fomentar conocimientos sobre los principios fundamentales que gobiernan la conducción de la guerra moderna, con la finalidad de preparar oficiales navales para el Comando, las funciones de Estado Mayor y el Alto Mando Naval.

Año Académico del CAEM

Fue clausurado por el Presidente de la República

El presidente de la República, Dr. Alan García Pérez, reconoció que la formación y preocupación por la instrucción es un afán permanente de nuestros Institutos Militares alternada por oficiales y profesionales de la vida civil, durante el discurso pronunciado el 19 de diciembre, al clausurar el año académico 1985 del Centro de Altos Estudios Militares (CAEM).

Más adelante, expresó el Jefe de Estado que las Fuerzas Armadas tienen el palpitar permanente y la transformación cotidiana de la sociedad. Dentro de este contexto, el Mandatario dijo que debe abrirse paso hacia una concepción realista de transformación sustentada en un proyecto nacional, cuyos grandes objetivos deben ser el principio y afirmación de la nacionalidad.

La lectura del discurso memoria estuvo a cargo del director del CAEM, contralmirante Luis Murguía Benvenuto, quien afirmó que la defensa de la patria está íntimamente ligada al desarrollo del país, exhortando a los egresados a poner todos los conocimientos adquiridos al servicio de los grandes objetivos de transformación.

Finalmente, el Primer Mandatario clausuró los cursos de Defensa Nacional de Guerra Naval y de alto mando de la Fuerza Aérea Peruana, entregando a sus 112 participantes los respectivos diplomas e insignias de graduación.

A la ceremonia asistieron los Ministros de las Fuerzas Armadas, Embajadores y representantes del cuerpo diplomático, así como el Alcalde de Lima y los Comandantes Generales de las tres armas, entre otras personalidades civiles y militares.



El Presidente García durante el discurso que pronunció en la clausura del año académico del CAEM.

Reservistas renovaron Juramento de Fidelidad al Pabellón Nacional

Los reservistas, cadetes y alumnos de las escuelas de Sub-Oficiales de las Fuerzas Armadas, renovaron su juramento de fidelidad al sagrado bicolor nacional durante una ceremonia realizada el domingo 1º de diciembre con motivo del Día del Reservista Peruano.

El acto tuvo lugar en la Plaza de La Bandera, en Pueblo Libre, y fue presidido por el Jefe de Estado, doctor Alan García Pérez, a quien acompañaban el Presidente del Comando Conjunto de las Fuerzas Armadas, general del aire Luis Abram Cavallerino, y los Ministros de Marina, almirante Julio Pacheco Concha Hubner; de Aeronáutica, general del aire José Guerra Lorenzetti; y de Guerra, general de división Jorge Flores Torres. De igual forma, estuvo presente el Comandante General de la Marina, almirante Gerónimo Cafferata Marazzi.

El Jefe del Estado llegó a las 11.00 horas y fue recibido por el Jefe de Línea, general EP. Julio Salazar. Seguidamente se dio inicio al paseo de la Bandera, que bajo los acordes de la marcha "Tacna" fue portada por miembros de diversas asociaciones y sociedades cívico-patrióticas.

Luego, cadetes de los institutos armados procedieron a izar el pabellón nacional a los acordes de la Marcha de Banderas, ante los aplausos del numeroso público que se dio cita en la plaza.

Tras el juramento de fidelidad, pronunciado por los reservistas, cadetes y alumnos, se entonó las notas del Himno Nacional.

El Vicario General Castrense, Monseñor Eduardo Pitcher Calderón, celebró una acción litúrgica, en tanto que el discurso de orden corrió a cargo del general de brigada Rodolfo Carrera Román.

Recordó que el Día del Reservista Peruano se instituyó el 20 de mayo de 1980, en homenaje a quienes se alistaron para defender Lima en 1881, durante la Guerra del Pacífico.

Precisó que la Reserva estuvo conformada por diez divisiones y dos brigadas, entre ellas la "Guarnición de Marina" y la "Guardia Chalaca", que defendieron con patriotismo y sacrificio a nuestra ciudad capital.

Finalmente, se leyó la proclama del primer mandatario de la Nación, en la cual invocó a los reservistas a sumar esfuerzos y recursos para luchar contra el subdesarrollo y lograr el bienestar de nuestro pueblo.

En Piura y Paita

Ex - Cadetes Navales en el Norte

Por primera vez desde que se fundó la Asociación de Ex-Cadetes Navales del Perú el 8 de octubre de 1955, treinticinco miembros de esta institución, iniciaron un periplo fuera de Lima para visitar la Primera Zona Naval con sede en Piura.

El viaje de los ex-cadetes navales que se realizó con el apoyo y colaboración de la Comandancia General de la Marina, de la Comandancia General de Operaciones Navales, de la Comandancia de la Fuerza de Aviación Naval y de la Comandancia de la 1º Zona Naval se efectuó el viernes 29 de noviembre y estuvo presidido por el vicealmirante Rafael Durán Rey, quien presidió igualmente las visitas y actos cívico-patrióticos en la cuna del Gran Almirante Grau.

Dentro de estas actividades, el 29 del citado mes en la Plaza Grau en Piura, la Asociación de ex-Cadetes Navales en coordinación con la Comandancia de la Primera Zona Naval a cargo del contralmirante Guillermo Simpson Villagarcía, organizó una ceremonia dedicada al héroe de Angamos. Similares ceremonias se realizaron en el puerto de Paita, así como en el "Instituto Gran Almirante del Perú Miguel Grau", de Piura y la visita a la Estación Naval de Paita, donde se hallaba acoderada la fragata misilera BAP "Carbajal".

Durante estos actos de identificación naval, el "Instituto Gran Almirante del Perú Miguel Grau", confirió al presidente de la Asociación de ex-Cadetes Navales, vicealmirante Durán Rey la distinción de "miembro honorario". Fue significativo que en esta ceremonia se invitara al ex-cadete naval piurano Dr. Raúl Mata La Cruz como secretario del Instituto para instalar, y organizar la primera filial de la Asociación de ex-cadetes Navales del Perú en Piura.

Treinta modernos departamentos

MINIMAR entregó quinta etapa de casas de servicio en San Borja

El Ministro de Marina, almirante Julio Pacheco Concha Hubner entregó el 30 de diciembre último, 30 modernos departamentos a igual número de oficiales de nuestra institución, correspondientes a la Quinta Etapa de Casas de Servicio de San Borja, programa habitacional puesto en marcha por la Dirección de Bienestar de la Marina.

El titular de Marina hizo entrega de las llaves de los departamentos, en forma simbólica; al oficial más antiguo de los beneficiarios, capitán de fragata Carlos Bejarano Guarda.

Previamente, las viviendas, ubicadas en un bloque de cinco pisos, fueron bendecidas por el Capellán de la Dirección de Bienestar, capitán de fragata José Málaga Málaga.

Al acto asistieron el Comandante General de la Marina, almirante Gerónimo Cafferata Marazzi; el Jefe del Estado Mayor de la Marina, vicealmirante Víctor Nicolini del Castillo; el Director Superior del Consejo de Bienestar, vicealmirante José Carcelén Basurto; y el Director de Bienestar, contralmirante Alfredo Arnaiz Ambrosiano, entre otros altos jefes navales.

El almirante Pacheco Concha, al hacer uso de la palabra, expresó su satisfacción por presidir un acto que culmina un proyecto largamente concebido y ejecutado, para beneficio de una necesidad muy sentida del oficial de Marina.

En este sentido tuvo frases de reconocimiento para el almirante Jorge Du Bois Gervasi, quien dio inicio a este ambicioso programa durante su gestión como Ministro en el despacho de Marina.

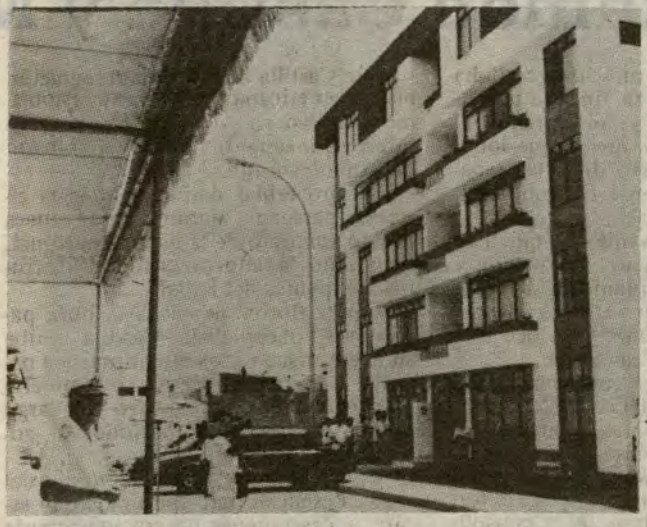

El almirante Pacheco Concha durante la entrega de modernos departamentos de servicios a 30 oficiales de la institución.

Tras agradecer al vicealmirante Carcelén por la feliz culminación del programa, así como a la Junta de Administración, a las firmas de Inspectoría y Asesoría, y la empresa constructora, por la entrega en el plazo previsto, el Ministro exhortó a los futuros habitantes del edificio a mantenerlo en buenas condiciones, con amor y cuidado.

Precisó que este agrupamiento se suma a otros ejecutados en Arequipa, Paita e Iquitos, y confió que con el devenir del tiempo toda la oficialidad naval disponga de una vivienda confortable.

Respecto a futuros proyectos, el Jefe del Departamento de Vivienda de la Dirección de Bienestar, capitán de fragata, arquitecto, Eduardo Zamora Flores, informó que está listo el estudio para llevar a cabo un nuevo programa en la Habilitación Urbana San Luis de San Borja, que prevee la construcción de 300 departamentos en un área de 28 mil metros cuadrados, incluyendo una guardería infantil y oficinas administrativas.

De ENAMM

Egresaron Treinta Alféreces de Fragata (R.N)

De la Escuela Nacional de Marina Mercante "Miguel Grau", joven de infraestructura pero dueña de un abolengo que data de 1657, egresaron de sus aulas 30 flamantes Alféreces de Fragata de la Reserva Naval, con los títulos de Tercer Piloto y Tercer Ingeniero, que se integrarán en provecho del transporte marítimo nacional.

A la emotiva ceremonia, realizada el 17 de diciembre último, asistieron el Ministro de Transportes y Comunicaciones, Ing. José Murguía, el titular de Marina, almirante Julio Pacheco Concha Hubner, agregados navales acreditados en el país, autoridades eclesiásticas, empresarios, funcionarios del sector público y privado, y jefes y oficiales de este prestigioso centro académico.

El capitán de navío César Linares Velásquez, Director de la ENAMM, en su discurso memoria resaltó los logros obtenidos en los diversos campos de la actividad académica, destacando la valiosa contribución de la Marina de Guerra y del sector privado durante el presente año.



Gran Mariscal del Perú: Don Ramón Castilla y Marquesado

Cuando el Perú más lo necesitaba para que pusiese fin a la confusión y al desorden, y, restaurando el orden constitucional, hiciera predominar el imperio augusto de la ley, apareció providencialmente Ramón Castilla y Marquesado

Es uno de los grandes a quien se puede apostrofar como encarnación y paradigma de la peruanidad. La gran pasión de su vida fue un Perú grande, próspero, altivo y feliz, y colocó este ideal por sobre todas las cosas.

Presidente de la República en los años 1845-1851 y 1855-1862. Múltiples e importantes obras jalonan su vida de estadista. Bástenos citar algunas: la ley del presupuesto y el reconocimiento y pago de nuestra deuda externa e interna, como base de la consolidación del crédito del Estado; la abolición de los mayorazgos y el tributo indígena; la proclamación de la libertad de los esclavos negros; la construcción del primer ferrocarril de Sudámerica, Lima-Callao y Lima-Chorrillos; el inicio de los estudios para el ferrocarril de Islay a Arequipa; la construcción de la Penitenciaría, la renovación de la Alameda de los Descalzos, y la planificación del alumbrado a gas y del servicio doméstico de agua en Lima.

Fue Castilla adalid de la integración hispanoamericana contra el expansionismo europeo en América. Reconocido internacionalmente como Campeón del Americanismo.

Su proverbial desinterés por la riqueza personal, permitió que fuera atento custodio de la riqueza nacional, e impidió la improvización de fortunas a expensas del Estado.

Como florón de su vasta obra patriótica y nacionalista, Castilla exhibe su acertadísima y ejemplar política naval y el tezón sin desmayo y mucho ahínco con que la mantuvo a lo largo de sus dos proficuos períodos de gobierno.

Convencido de que el dominio del mar es esencial para todo país que aspire a desempeñar un rol importante en asuntos internacionlaes y a conseguir la máxima prosperidad y seguridad para la patria, se entregó a la nobilísima tarea de incrementar nuestro poderío naval.

Tal vez el desarrollo de la Marina de Guerra del Perú tenga su partida de nacimiento en el proyecto de ley que el gobierno de Castilla envió al Congreso Nacional a efecto de que éste autorizara al Poder Ejecutivo la adquisición de buques de acuerdo al progreso naval internacional. Reproducimos seguidamente un fragmento de la nota que acompañó a tan preciado documento:

> ". . . los objetivos principales de nuestra Marina Militar son, en primer lugar servir a la defensa de la nación en los casos de guerra; y, en segundo lugar, proteger a nuestra Marina Mercante en su libre intercurso y en la preservación de las inmunidades que el derecho concede a los buques de comercio.
>
> No es pues posible que ella permanezca en el estado en que este gobierno la encontró y que nuestro creciente comercio marítimo esté a merced de agresiones imprevistas y se hace necesario decidirnos a invertir cantidades proporcionales del presupuesto de la nación, con el fin de adquirir elementos navales.
>
> Por otra parte el gobierno cree que para crear y desarrollar una Marina eficaz debe dotársele de los elementos modernos, y, en este sentido, atendiendo a los informes de los capacitados para emitir una opinión, ha resuelto

Hace 130 años llegaron al Callao tres Históricos Buques de Guerra

El pasado 12 de noviembre se cumplieron 130 años de la llegada al Callao de tres buques de guerra adquiridos en Inglaterra, que significaron el resurgimiento de la Escuadra en una época de inestabilidad política y cambios de gobierno, que hicieron descuidar a nuestra Marina de Guerra.

Se trató de la fragata mixta "Apurímac", de mil 660 toneladas y armada con 44 cañones de a 70 y 32; y de las goletas "Loa" y "Tumbes", ambas de 700 toneladas y cuatro cañones.

La misión de traerlas al Callao fue encomendada por el gobierno del general Echenique a una comisión presidida por el capitán de navío José María Salcedo. Corría el año 1852.

Tres años después, el 12 de noviembre de 1855, la flotilla llegó a nuestro primer puerto procedente de los astilleros "Greem" de Londres.

Su arribo al Callao coincidió con la llegada de la histórica fragata "Amazonas", la que, apenas poco más de un mes, el 25 de octubre del mismo año, emprendiera su épico viaje alrededor del mundo, recorriendo 42 mil millas náuticas en algo más de dos años y medio.

Entre otros acontecimientos, que forman parte de la profusa historia de la Marina de Guerra del Perú, la "Apurímac" se sublevó en Arica el 16 de octubre de 1856, durante el enfrentamiento entre el general Vivanco y el Mariscal Castilla. En su insurrecto viaje al Callao, la "Loa" se le une a la altura de las islas Chincha y juntas enrumban hacia el primer puerto del país para protagonizar uno de los tantos episodios que caracterizaron a los primeros años republicanos de nuestra patria.

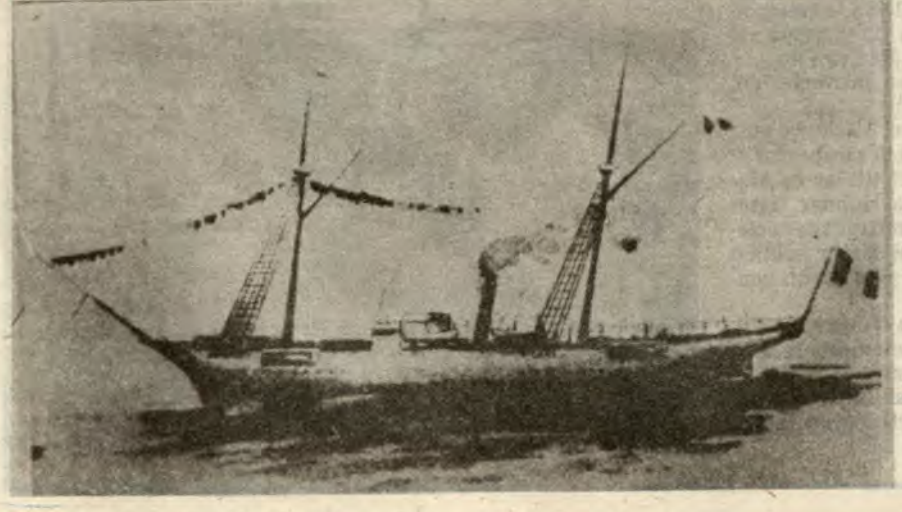

La goleta "Tumbes"

El primer buque de guerra a propulsión por vapor que tuvo el Perú: el "Rímac".



que en adelante sean de vapor los buques de la Armada Peruana".

Las primeras adquisiciones para la Armada las realizó el gobierno de Castilla en 1845, con la compra de los bergantines "Guise" y "Gamarra", las goletas "Héctor" y "Peruana", la fragata "Mercedes" y el transporte "Alayza".

Al poco tiempo pudo apreciarse lo acertado de este proceder. En efecto, Inglaterra, pretendiendo que se negara el ingreso en el país a un grupo de esclavos embarcados en el transporte peruano "Tres amigos", amenazó al Gobierno de Castilla con apoyar sus demandas mediante la acción de un buque de guerra. Nuestro Gobierno le hizo saber a la primera potencia naval del mundo, "que el Perú no cedía, estando resuelto a todo", y no cedió. Nuestra actitud estuvo amparada tanto en la justicia de su causa como en las naves con que ya contaba.

Además, en el primer período gubernamental de Castilla, fue adquirido el primer buque de guerra a propulsión por vapor que tuvo el Perú, el "Rímac", que fondeó en el Callao el 27 de julio de 1848.

Otras importantes adquisiciones constituyeron las fragatas "Amazonas", buque mixto a vela y vapor, y la "Apurímac"; también se ordenó la construcción de las cañoneras "Loa" y "Tumbes".

Castilla, que en galana y decidora expresión de Basadre tenía la "conciencia de un Perú naval", volcó su atención hacia la cuenca amazónica y la red fluvial que la cruza, en la convicción de que esta hoya merecía toda dedicación porque su incorporación a la peruanidad fue una obra grandiosa tachonada de episodios heroicos y sublimes, y porque en el futuro sería la despensa mejor surtida del país, permanentemente codiciada por otras naciones.

Es así que dispuso, en su segunda administración presidencial, la construcción de los vapores "Morona", "Pastaza", "Napo", "Putumayo" y la lancha "Tumbes", en Inglaterra.

Asimismo, atento a las enormes posibilidades que brinda el Lago Titicaca para el desarrollo del sur del país, y a la necesidad de su permanente seguridad, contrató Castilla la construcción desarmable de los vapores lacustres "Yaraví" y "Yapurá", llegados al Perú en 1863.

La proyección naval del Perú que tuvo la genial visión de Castilla se inserta, como imperativo histórico para la presente y futuras generaciones, en su legado patriótico, que debe ser la constante del pueblo y Gobierno peruanos, en lo referido al incremento permanente de nuestro Poder Marítimo.



Gran Mariscal del Perú, don Ramón Castilla y Marquesado. Fue presidente de la República en los años 1845-1851 y 1855-1862.

En los Esteros del Norte

Fuerza de Operaciones Esp

La Fuerza de Operaciones Especiales (FOES), uno de los componentes de nuestro Poder Naval, ofreció recientemente renovadas muestras de su potencia operativa, autonomía y ductilidad en sus acciones bélicas demoledoras en mar y tierra, contra los más difíciles y capacitados "enemigos".

Fue durante las maniobras realizadas en los campos de operaciones de la Estación Naval El Salto, en Tumbes.

Los ejercicios incluyeron ataques a naves, misiones especiales, infiltraciones con empleo de embarcaciones ligeras, tareas de espionaje, levantamiento de planos, "limpieza" de playas, etc.

Los hombres que integran esta versátil y poderosa fuerza, volvieron a dar testimonio de su accionar en ataques sorpresivos y fulminantes, poniendo en prueba sus excepcionales condiciones para el combate, tales como excelente preparación física y sicológica, rapidez de movimientos, desprecio total al peligro y aún a la muerte, deducción instantánea y profundo sentido de la mi-



Ejercicios de lanzamiento en paracaídas...





A orillas de los esteros el [illegible] objetivo.



autonomía y potencia
ciales:en mar, aire y tierra



...adas a los espesos man... ...os.

sión encomendada.

Aunque en esta oportunidad el "campo de batalla" fueron los esteros norteños, el desempeño de los FOES es tan efectivo tanto en las profundidades del mar, en los lagos, pantanos, en la enmarañada maleza de la selva, en las frías alturas andinas, como entre las impetuosas corrientes de los ríos.

Así, merced a las variadas y difíciles zonas geográficas donde sus integrantes se preparan, nuestra Fuerza de Operaciones Especiales se ubica, dentro de su especialidad, entre las mejores del mundo.

Los ejercicios incluyeron también lanzamientos de paracaídas comandados, tiros nocturnos de precisión a 200 metros de distancia, incursiones fulminantes en "kayacs", disparos de granadas con "bazookas" hasta mil 500 metros de distancia, demoliciones de "objetivos" con 30 segundos de margen para salir del área, etc.

De acuerdo a la tradicional misión del buzo táctico de hundir y averiar naves, los integrantes de esta fuerza llevan consigo, personalmente o valiéndose de diferentes tipos de embarcaciones, cargas explosivas o minas de adhesión magnética. Tal es su perfil operacional.

Su área de actividad es la guerra no convencional y asume mayor preponderancia en operaciones de guerrilla y acciones antiterroristas, pues reúne los requisitos necesarios, esto es flexibilidad y sofistificación para identificar o aislar al enemigo en el ambiente acuático.

Otra de sus actividades básicas es la de preparar las playas con anticipación a los desembarcos anfibios de la Fuerza de Infantería de Marina, tarea que puede realizar sin que sus hombres sean descubiertos desde la superficie, empleando equipos de respiración adecuados.

Sus misiones las efectúan solos o en grupo, pero nunca en más de seis, pues

Pasa a la Pág. 22



Camuflando el "kayacs".





Potentes cargas son ma... ...por un grupo de ...

FOES: autonomía y potencia en mar, aire y tierra

Viene de la Pág. 21

su accionar se basa en el elemento sorpresa, casi siempre al amparo de la noche y con el máximo silencio posible como premisa fundamental.

Desde sus inicios, esta fuerza, llamada entonces Equipo de Demolición Submarina, basa su filosofía en que "el hombre es el arma", ya que tan solo el hombre puede cambiar sus armas por otras aptas para combatir a distintos tipos de objetivos.

Este cuerpo, que está conformado por hombres altamente preparados para la guerra moderna, funcionó inicialmente en las instalaciones del Servicio de Salvamento, permitiendo a los buzos tácticos desempeñarse en otras funciones específicas que no fueran únicamente las de salvataje.

Posteriormente se le cambió de nombre y misión, tomando la denominación de Grupo de Demolición Submarina, primero, Grupo de Operaciones Especiales, luego, y finalmente Fuerza de Operaciones Especiales, designación que ostenta a la fecha, convertida en otra de las eficientes y potentes fuerzas operativas con que cuenta nuestra Marina de Guerra.



"El hombre es el arma".



¡Fuego!



Blanco determinado



Misión cumplida

Fructífera Acción Cívica

Realizaron Buques Tópicos en la Amazonía

Tres unidades de la Fuerza Fluvial de la Amazonía, los buques tópicos "Daniel A. Carrión", "H. Jordán" y el buque dispensario BAP "Morona", realizaron este año una efectiva y fructífera labor de acción cívica llevando atención médica y apoyo técnico a numerosas poblaciones ubicadas en las márgenes de los ríos Putumayo, Tigre, Corrientes y Yavarí. La primera de ellas atendió, incluso, a más de 30 poblados colombianos.

El "Daniel A. Carrión" efectuó su recorrido entre el 16 de julio y el 15 de agosto, visitanto 70 localidades peruanas, atendiendo a mil 555 pacientes, de ellos 832 niños, así como 578 prestaciones odontológicas y la aplicación de 475 dosis de vacunas infantiles.

Similar ayuda brindó a una treintena de poblados y caseríos colombianos, realizando paralelamente estudios sobre número de habitantes, escuelas, postas médicas, vías de comunicación, recursos, fuentes de aprovisionamiento, producción agrícola, pesca y caza, aspiraciones, problemas, etc., de cada población visitada.

El "H. Jordán", en tanto, tocó 15 localidades en las márgenes del Tigre y siete en las del Corrientes, llevando asistencia técnica y médica, desarrollando además un plan de vigilancia de puertos y fronteras, a fin de contribuir a la detección de infiltración de agentes subversivos, contrabando y tráfico ilegal de drogas.

El BAP "Morona", por su parte, en su cuarto viaje del año, tocó 22 poblados entre el 8 de agosto y el 5 de setiembre, brindando atención a 744 pacientes, de ellos 414 mujeres, incluyendo a 25 gestantes. También proporcionó atención odontológica a 185 personas, además de 106 intervenciones quirúrgicas bucales.

La acción de los médicos y sanitarios de nuestra Fuerza Fluvial de la Amazonía se vio reforzada con la participación de ocho médicos especialistas de los Estados Unidos, que se sumaron a la travesía entre Santa Teresa y Angamos.

Esta labor fue complementada con una serie de recomendaciones y charlas educativas, respecto a medios sencillos de prevenir enfermedades, mejorar la calidad nutritiva de las comidas, reforzar hábitos alimenticios, hervir el agua antes de consumirla, usar mosquiteros, etc.

Actualmente, el "Daniel A. Carrión", se halla en su cuarta travesía en lo que va del año, recorriendo el río Putumayo, debiendo llegar a la guarnición peruana de Gueppi.

Aparte de brindar apoyo y asistencia a 49 poblados nacionales y 33 colombianos, el buque está efectuando una actualización de los papiros e información del río, que posee el Servicio de Hidrografía y Navegación de la Amazonía.

En el Museo Naval del Perú

Primera Exposición Cartográfica del Callao

Desde hace más de cuatrocientos años, el Callao viene sirviendo como el más importante apostadero de la Colonia y desde 1821 como el centro de operaciones de la Marina de Guerra del Perú, al constituirse como Base Naval del Callao y terminal marítimo de embarcaciones nacionales y extranjeras. Fue por este y otros motivos históricos que nuestra Armada organizó una excelente exposición cartográfica de la historia del primer puerto de la república

Esta importante exposición fue inaugurada el 18 de diciembre con la asistencia del Ministro de Marina, almirante Julio Pacheco Concha Hubner, del Comandante General de la Marina, almirante Gerónimo Cafferata Marazzi, del Jefe del Estado Mayor General de la Marina, vicealmirante Víctor Nicolini del Castillo y de almirantes, jefes y oficiales.



El titular de Marina en su exposición durante la inauguración de esta importante exposición.

En esta oportunidad se expusieron 30 reproducciones, dentro de las cuales destacó la primera Carta Náutica de Bartolomé Ruíz del año 1528; este es el inicio de la vasta recopilación histórica de datos, que constituyen una gran ayuda para nuestros historiadores, arqueólogos y estudiosos del mar.

Asimismo, se aprecia la reproducción del fragmento peruano en el mapamundi que data de 1529 del geógrafo Diego Ribero. También la primera aparición del Callao en un portulano europeo elaborado artísticamente en 1550.

Las reproducciones del portulano de Quiróz; el Callao amurallado de Mancera de 1650; la versión de nuestro primer puerto de Frazier de 1713; las obras portuarias y defensivas, así como las construcciones de la población civil del Callao que fueron arrasadas por el maremoto de 1746.

Por otro lado, ilustraciones de La Bonité (1836-1837), planos del antiguo Callao amurallado, traspuesto al portulano de 1980. La exposición concluye con la última edición del portulano del Callao, publicado por la Dirección de Hidrografía y Navegación de la Marina.

La investigación histórica y explicaciones de la sugestiva e importante exposición, estuvo a cargo del capitán de fragata(r) Fernando Romero, auspiciado por la Dirección General de Intereses Marítimos y Dirección de Hidrografía y Navegación de la Marina, respectivamente.



Patrullera guardacostas en acción conjunta con helicóptero del Ejército Peruano.

Fuerzas Armadas

Alto Grado de Profesionalismo en acción conjunta de rescate

Con gran realismo, demostrando su alto grado de preparación profesional, la Marina de Guerra, Ejército y la Fuerza Aérea, llevaron a cabo en forma conjunta y perfectamente coordinada una operación de rescate y salvamento marítimo, a consecuencia del supuesto "accidente" de un avión comercial de pasajeros frente al Callao.

En el operativo, realizado a la altura de Punta La Chira, a unas cinco millas afuera de la rada del Callao, participaron helicópteros de la Aviación Naval, del Ejército y de la FAP, así como patrulleras de costa de la Dirección General de Capitanías y Guardacostas.

Un bote de goma, con ocho supervivientes de la supuesta aeronave siniestrada, fue ubicado en la zona sin conocimiento alguno de las otras unidades de rescate, correspondiendo el mérito de avistarla a un helicóptero "Sea King" de la Fuerza de Aviación Naval.

El simulacro se inició en momentos en que las operaciones en el aeropuerto internacional se realizaban cotidianamente. Súbitamente se dio aviso de una emergencia al tenerse conocimiento que un avión de línea comercial que venía a Lima "había perdido" todo contacto con la torre de control.



La balsa salvavidas fue avistada a cinco millas fuera de la rada del Callao. Su tripulación espera el ansiado rescate.

Confirmada la "tragedia", se dio comienzo a una complicada red de comunicaciones y coordinaciones, que fueron perfectamente cumplidas, movili-

Uno de los náufragos es izado al helicóptero de la Aviación Naval. En seguida recibe el oportuno auxilio. Presumiblemente afectado recibe respiración artificial por uno de los tripulantes del "Sea King".





zándose flotillas de helicópteros y veloces naves de superficie, que en contados minutos se desplazaron hacia la zona donde podría haber caído el avión de pasajeros.

Tan pronto el "Sea King" ubicó el bote con los sobrevivientes, su dotación se comunicó con la patrullera guardacostas BAP "Huarmey", al mando del capitán de corbeta Rolando Chiappo, que inmediatamente enrumbó hacia el lugar.

Hombres rana, lanzados desde el helicóptero naval, atendían mientras a los "náufragos": el piloto, copiloto, aeromozas y pasajeros, quienes prestaron su valioso concurso, pues el simulacro se efectuó en condiciones difíciles y tanto el clima como el mar no reunían las garantías para un salvataje de este tipo.

La operación fue dirigida por el capitán de navío Marcos Bravo Velarde, con la participación de las patrulleras BAP "Huarmey" y "Pativilca", —la que tuvo a su cargo el traslado de los "náufragos" hacia la zona del "desastre"—; así como una considerable flota de helicópteros navales, del Ejército y de la FAP.

El simulacro dejó indudablemente un saldo sumamente positivo, que permitirá al personal de rescate de los institutos armados a estar en condiciones de afrontar con éxito los casos de siniestros aéreos en el mar, hechos que desgraciadamente no pueden descartarse.

Mención especial merecen los hombres rana de nuestra Armada, quienes desde el pincipio hasta el final se mantuvieron en el agua, prestando ayuda y aliento hasta que el último sobreviviente fuese rescatado sano y salvo.



La balsa es izada por la patrullera "Pativilca".



Sanos y salvos, los tripulantes arriban a la Aviación Naval.

Aniversarios

Oficina de Informática de la Marina



Con un nutrido programa de actividades culturales y deportivas, el 31 de octubre último se celebró en el club "Contramaestre Dueñas", el décimo tercer aniversario de la creación de la Oficina de Informática del Estado Mayor General de la Marina. Durante la reunión se efectuaron juegos recreativos entre el personal civil y militar de esta oficina. La siguiente muestra fotográfica, expresa la algarabía y entusiasmo con que sus integrantes celebraron un aniversario más en el devenir de las realizaciones y logros de la Oficina de Informática.

Inspectoría General de Marina



La Inspectoría General de la Marina de Guerra, órgano de control y supervisión del cumplimiento de las metas y objetivos de nuestra institución naval, cumplió este 6 de noviembre el 45º aniversario de su creación.

La fecha fue recordada en el Club de Técnicos y Oficiales de Mar "Contramaestre Dueñas", donde tuvo lugar un campeonato relámpago de fulbito entre otras actividades deportivas y recreativas, y un almuerzo de camaradería, con asistencia del Inspector General, vicealmirante Jorge Telaya Hidalgo, y el Sub-Inspector de la misma, contralmirante Jorge Saz Pegorari, así como jefes, oficiales, personal subalterno, personal civil y marineros de esta dependencia.

En Pro Marina

Nuevo local recreativo

Con el fin de promover aún más los lazos de amistad y camaradería institucional, los miembros de la Asociación Nacional Pro Marina podrán disfrutar a partir de la fecha de una aparente sala de lectura y descanso, donde encontrarán, además de los principales diarios capitalinos, una amplia gama de informativos institucionales de la Fuerza Armada y Fuerzas Policiales.

Los asociados podrán disfrutar diariamente y en forma ininterrumpida de los servicios de la cafetería, donde se expenderá bebidas calientes, un surtido completo de aperitivos, pastas y gaseosas.

Por otro lado, para un mejor control y renovación de las antiguas tarjetas de identidad personal, los asociados deberán acercarse al local institucional a fin de contribuir en el nuevo sistema de identificación. Para ello, se pueden apersonar a la oficina portando dos fotografías de frente tamaño carnet, recabando la nueva tarjeta.

Centro Médico Naval

Se clausuró Curso de Enfermeros



La promoción "Daniel Alcides Carrión", integrada por 33 oficiales de mar, egresó de la Escuela de Sanidad de la Marina, al concluir satisfactoriamente el curso de calificación para enfermeros navales en las especialidades de traumatología, oftalmología, farmacia y anatomía patológica.

La emotiva ceremonia se llevó a cabo el viernes 20 de diciembre en el auditorio del Centro Médico Naval Cirujano Mayor "Santiago Távara" y estuvo presidida por el director Médico, contralmirante David Paredes.

El capitán de navío (SN) César Larraín Alzamora, director de este prestigioso centro de estudios, exhortó a los recién egresados a seguir superándose en las diferentes ramas de las ciencias médicas para beneficio propio y del personal naval.

Posteriormente, en el local de la Escuela de Enfermeros, se develó una placa recordatoria de la referida promoción apadrinada por el técnico Juan Gómez Rivas.

Durante la ceremonia fueron congratulados los oficiales de mar, Juan Hinojosa Lozano, José Gil Infante, Gustavo Vargas Toro y Oscar Rojas Vega, quienes alcanzaron las máximas calificaciones en las especialidades de Anatomía Patológica, Farmacia, Oftalmología y Traumatología, respectivamente.

Banda de Músicos de la Marina de Guerra

Celebró Día del Músico y de su Patrona

Galardonada como ganadora del Primer Festival de Marineras y del XIII Campeonato de Fútbol, certámenes musical y deportivo realizados con la participación de sus similares de las Fuerzas Armadas y Fuerzas Policiales, la Banda de Músicos de nuestra institución celebró el Día del Músico y de su Patrona, Santa Cecilia.

La ceremonia tuvo lugar el jueves 31 de octubre, en el Club Contramaestre Dueñas, acto en el que se rindió homenaje a los fundadores, así como a los prestigiosos maestros y compositores que a través del tiempo han integrado este conjunto, tanto en desfiles militares, ceremonias oficiales, conmemoraciones, verbenas populares, etc., constituyéndose además en sus viajes al extranjero en una verdadera embajadora del variado repertorio de nuestro acervo musical.

El acto se inició con una misa de campaña oficiada por el capellán de la Marina. El discurso de orden estuvo a cargo del TS Víctor Lázaro Ruedas.



La Banda de Músicos de la Marina celebró el Día del Músico y de Santa Cecilia, su Patrona.



El general de brigada E.P. (r) Víctor Miró Quesada, Presidente de la Asociación Nacional Pro Marina hace entrega del premio correspondiente a la Banda de Músicos de nuestra Armada.

FESTIVAL DE MARINERA ORGANIZADO POR PRO MARINA

La Banda de Músicos de nuestra Armada se hizo del Primer Premio en el Festival de Marinera realizado en octubre pasado en la Concha Acústica del Campo de Marte, auspiciado por la Asociación Nacional Pro-Marina, en el que interpretó, entre otras, su nueva creación denominada "Marinera Marinera"

El jurado calificador estuvo integrado por el Presidente de la Asociación, general de brigada E.P. (r) Víctor Miró Quesada Ureta, y por los representantes de la Escuela Nacional de Música y de la Orquesta Sinfónica Nacional, César Bedoya Vera y Jorge Matías, respectivamente.

TAMBIEN CAMPEON EN FUTBOL...

En el XIII campeonato de fútbol, el once musical de nuestra institución ratificó su calidad haciéndose del título, tras doblegar a los equipos de la Guardia Republicana (4-2), Fuerza Aérea (2-1), Ejército (1-0), empatar con la Policía de Investigaciones (0-0) y caer ante la Guardia Civil (0-2).

El elenco "marinero", que se hizo acreedor al trofeo "Presidente de la República", estuvo conformado por los OM1 Víctor Argumedo, Herbert Delgado, José Espinoza, Hilario Espinel, Oswaldo Méndez, César Roman, José Chang; y los OM2 Luis Soto, Oscar Gutiérrez, Wilfredo Guanilo, Javier Guerrero, Víctor Campos y Félix Gutiérrez. El entrenador es el T2 Salvador Layseca.

DICAPI Organiza Seminario Internacional

Un seminario internacional sobre Reconocimiento e Inspección de Buques, dictará entre el 20 y 24 de enero próximo la Dirección General de Capitanías y Guardacostas, en el que se examinarán aspectos relacionados a los convenios internacionales sobre Líneas de Carga, Solas, Enmiendas y Marpol.

Se desarrollará en el auditorio del Instituto de Formación y Capacitación Portuaria, con la participación de autoridades marítimas de Argentina, Bolivia, Brasil, Colombia, Chile, Ecuador, México, Panamá, Paraguay, Uruguay, Venezuela y Perú.

El certamen ha sido organizado por un grupo de oficiales de la Dirección General de Capitanías y Guardacostas, presidido por el capitán de navío SGC. Marcos Bravo Velarde, y constituye uno de los más importantes acontecimientos en el ámbito marítimo de América Latina.

"Stella Maris" organizó exitoso BINGO

Aunándose a la gran cruzada nacional efectuada en beneficio de la "Fundación por los Niños del Perú", entidad que preside la esposa del Presidente de la República, señora Pilar Nores de García, la Asociación "Stella Maris", organizó el pasado 8 de noviembre, un Bingo Show que se realizó en el Centro Naval de San Borja.

Para contribuir a que se superen las graves dificultades de estos niños que son el futuro de nuestro país y que por diversos motivos han quedado en la orfandad, peligro moral y abandono, la Asociación "Stella Maris" acudió al llamado de ayuda de la "Fundación por los Niños del Perú", con decidido entusiasmo y apoyo a esta gran obra emprendida.

La noble tarea que realiza la referida asociación, que preside la esposa del titular de Marina, Matilde Gaige de Pacheco, así como el comité de damas que la acompañan en la realización de diversas obras sociales en beneficio de la familia naval, ha contribuido positivamente con 110 millones de soles, obtenidos en el bingo efectuado en el Centro Naval de San Borja.

En esta y otras actividades de bien social, se contó con la presencia del Ministro de Marina, almirante Julio Pacheco Concha Hubner y del Comandante General de la Marina, almirante Gerónimo Cafferata Marazzi, almirantes, oficiales y socias de "Stella Maris", ratificando así el apoyo de la Marina en esta obra de bien.



SHOW DE BENEFICIO

Este gran bingo estuvo amenizado por la competente orquesta y coro de los Hermanos Silva, quienes interpretaron diversas canciones del acervo nacional e internacional.

El premio mayor fue de mil dólares, el cual fue obtenido por cuatro ganadores que son la señora Rosario Minaya, la señora Victoria Roque, el señor Hugo Huaringa y el señor Ricardo Solís.

Los 4'500.000 de soles fueron repartidos entre los participantes Gustavo Lucen y César Caso, en tanto que el pasaje aéreo Lima - Iquitos fue obtenido por la señora Ivonne Costa.

De esta manera la Asociación "Stella Maris" se hizo presente en esta jornada de beneficio para los niños del Perú.







El Bingo Show a beneficio de la "Fundación por los Niños del Perú" resultó todo un éxito. Se recaudó 110 millones de soles, lo que engrosará la cantidad destinada a la encomiable labor de proporcionar ayuda a los niños peruanos en abandono moral y material. La Asociación "Stella Maris" siempre presente en estas obras de bien.

ENAMM

En V Zona Naval se desarrolló Curso de Capacitación Fluvial

La Escuela Nacional de Marina Mercante "Almirante Miguel Grau" (ENAMM), clausuró en Iquitos, el 29 de noviembre pasado, su Primer Curso de Capacitación Fluvial, certamen que permitió entrenar a 60 tripulantes en diversas asignaturas de seguridad, tales como supervivencia en ríos, control de averías, lucha contra incendios, reglamento de pilotaje naval, reparación de motores y equipos, primeros auxilios, etc.

El curso tuvo como objetivo principal elevar el nivel de rendimiento del personal de cubierta e ingeniería que labora en los medios de transporte fluvial, así como desterrar el empirismo en las tripulaciones y reducir los riesgos de siniestros en los ríos, en base a una capacitación adecuada.

La ceremonia de clausura se realizó en la Base Naval "Teniente Clavero", con asistencia del Director de la ENAMM, capitán de navío César Linares Velásquez; del Capitán de Puerto de Iquitos, capitañ de fragata Luis Sotomayor Cabrejos; del Prefecto de Loreto, doctor Alfredo Marrill, entre otras autoridades navales y civiles.



Ceremonia de clausura en la Base Naval "Teniente Clavero".

Teófilo Marín Aliaga, representante del Ministerio de Transportes y Comunicaciones, presidió el acto de clausura, destacando la activa participación de la V Zona Naval en el desarrollo del mismo.

En la organización intervinieron con alto sentido de cooperación la Asociación de Armadores de Loreto, el Sindicato Unico de Oficiales y Tripulantes de la Marina Mercante y la Dirección Regional de Transporte Acuático.

El curso tuvo una duración de 30 días y se llevó a cabo en el Centro de Instrucción Técnica y Entrenamiento Naval - Iquitos (CITENI). De esta forma, la ENAMM sigue contribuyendo en el desarrollo de la región amazónica de nuestro país.

En "El Salto", Tumbes

Infantería de Marina rehabilita Centro de Educación Especial

El comando del destacamento de Infantería de Marina de "El Salto", en Tumbes, rehabilitó el Centro de Educación Especial 001 "San Juan de Dios" de esa ciudad, que desde inicios de este año se hallaba en estado de emergencia, seriamente dañado por las torrenciales lluvias de años anteriores.

Igualmente, en una acción conjunta entre médicos navales y civiles, se realizaron exitosamente intervenciones quirúrgicas, corrigiendo malformaciones faciales congénitas en 12 pequeños, y 660 exámenes de otorrinolaringología y audiometría entre los 64 alumnos del plantel, considerados niños excepcionales.

En cooperación con la Asociación "Stella Maris", filial de Tumbes, y con otras entidades, entre ellas la Corporación Departamental de Desarrollo, se logró reconstruir el local escolar, dotándolo además de energía eléctrica, agua y desague.

En la atención de los niños prestó sus servicios profesionales el doctor Julio Chiang Alarcón, quien se desplazó hasta esa ciudad en compañía de una enfermera especializada, con pasajes solicitados por el Comandante de la Primera Zona Naval a la Asociación "Stella Maris".

Lo propio hicieron el capitán de fragata SN(MC) Luis Fernández Orduña (Otorrinolaringólogo), el capitán de corbeta SN(MC) Jorge Ho Sierra (Anestesista), el técnico supervisor 2º Enf. Pablo Marchena Méndez (Técnico Anestesista), y Norma Pahuano Bazán (Técnica en Audiometría).

Los resultados de este apoyo a la niñez tumbecina son sumamente satisfactorios y merecedores del sincero reconocimiento de la ciudadanía de todo el departamento norteño que siente en su Marina de Guerra a una institución amiga.

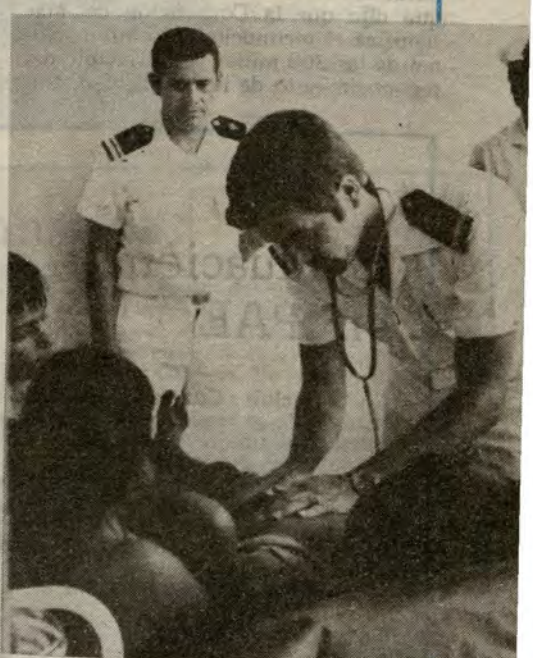

Sobre Doctrina de 200 Millas Peruanas

Valioso aporte de la obra "El Dominio Marítimo del Perú"

De valioso aporte para el afianzamiento de la tesis de la doctrina de las doscientas millas marinas, postulada, establecida y legalmente constituida por el Perú, fue la opinión unánime en torno a la aparición de la nueva obra "El Dominio Marítimo del Perú" cuyo autor es el embajador Miguel Bákula Patiño, quien obtuvo el primer premio del concurso jurídico 1984-1985 convocado por la Fundación "Manuel J. Bustamante de La Fuente".

A la ceremonia de presentación, que se efectuó el 17 de diciembre último, asistieron distinguidas personalidades, entre ellas el Ministro de Relaciones Exteriores, Allan Wagner, estudiosos y especialistas en Derecho del Mar y diplomáticos.

A nombre de la Fundación "Manuel J. Bustamante de la Fuente" hizo la presentación el decano de la Facultad de Derecho de la Universidad Católica, doctor Fernando de Trazegnies, quien se refirió a la trayectoria profesional del autor y su contribución para que el Perú no sea visto en el exterior solamente como un país andino, puesto que cuenta con una variedad geográfica principalmente marítima.

En su turno, el embajador Juan Miguel Bákula llamó la atención sobre la importancia que tiene la defensa de nuestros recursos marítimos, por lo que dijo que la Convención del Mar significa el reconocimiento internacional de las 200 millas y el principio del reconocimiento de la Humanidad, ampliado a los fondos marinos".



Presentación de la obra del embajador Bákula. Al acto asistió el Ministro de Relaciones Exteriores, Allan Wagner, estudiosos y especialistas en Derecho del Mar.

En un aparte, el embajador Bákula haciendo alusión a los barcos arrastreros soviéticos, precisó que tienen un carácter tributario y que para abordarlo habría que definir hasta qué punto las leyes tributarias obligan a los tripulantes de los barcos que transcurren por aguas peruanas".

Representantes de la Fundación J. Bustamente de La Puente, especialistas en Derecho del Mar y políticos ligados a esta área, ponderaron la importancia y proyección de esta obra.

Graduación en IPAE

En el club Contramaestre "Dueñas", se realizó el 15 de noviembre una reunión por la graduación de más de una treintena de Técnicos Supervisores pertenecientes a unidades y dependencias de la Armada, al haber culminado en forma exitosa los cursos de Administración y Supervisión en el IPAE.

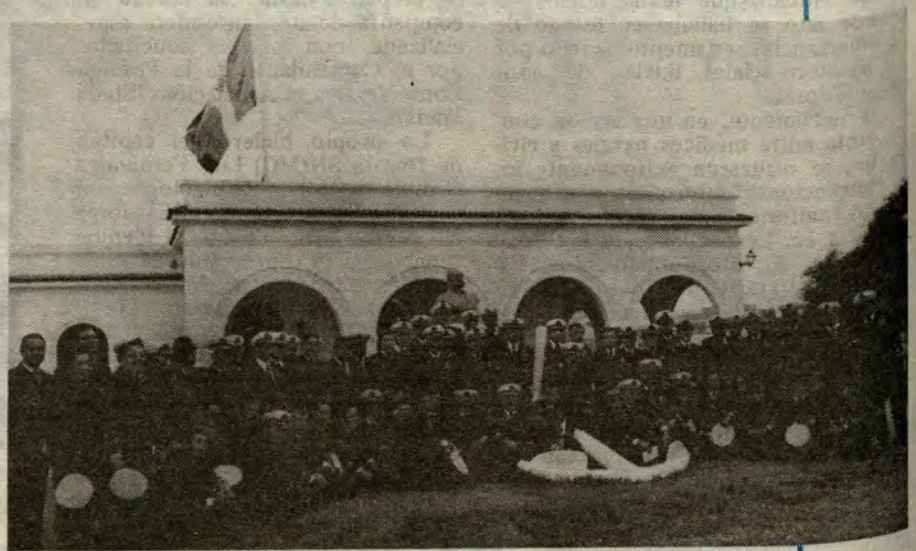

Treinta años de Servicio

Don César Zúñiga se retiró de DIMAR

Tras 30 años al servicio del Estado, de ellos nueve y medio en la Marina de Guerra, se ha retirado de la Dirección de Información de nuestra institución don César Zúñiga Murillo, quien se desempeñaba como diagramador de esta revista.

"Don César", como cariñosamente lo tratamos, ingresó a la Marina el 15 de febrero de 1976. Anteriormente trabajó en la Fuerza Aérea, diagramando la revista "Aviación" y el informativo de la FAP.

Su ingreso a DIMAR coincidió prácticamente con un hecho significativo, pues "El Monitor" adquirió primeramente características de tabloide y luego volvió a ser revista, tal como se edita actualmente, de acuerdo a los últimos adelantos de la técnica de impresión.

Al alejarse físicamente, César Zúñiga, "joven" abuelo de tres nietos, deja entre nosotros un gran vacío, pues con su menuda figura, su hablar pausado y franca mirada a través de sus infaltables gafas, se hizo querer y estimar por todos sus compañeros de trabajo.

Arequipeño, "emigrado" a Lima a los 20 años de edad, don César atesora muchos recuerdos de los años que estuvo a nuestro lado en la redacción de "El Monitor".

Hoy, ganado el justo retiro, se dedicará a ediciones particulares con firmas a las que siempre estuvo ligado, así como a una pequeña empresa que dará sus frutos este verano.

Zúñiga no oculta su nostalgia y sabemos que guardará por siempre —según nos prometió— recuerdos inolvidables al lado de sus compañeros, como el doctor Hugo Cárdenas, Sixto Huanambal, Pedro Flores Garmendia, Mario Soto Moriano, Carmen Soto de La Torre, "Juanita" Jiménez, Ricardo Vega Pardo, y otros periodistas posteriormente incorporados a DIMAR.

Iguales sentimientos, a los que suma agradecimientos por el trato y deferente consideración que siempre se le dispensó, guarda para quienes calificó de dilectos jefes, así como al personal subalterno de la dependencia.

"El Monitor", por su parte, agradece al señor César Zúñiga por el constante esfuerzo y cariño que puso siempre en el diseño de estas páginas las que, día a día, han venido siendo más atractivas para sus lectores, cumpliendo en esta forma el objetivo de llegar lo más cercano posible al personal naval.

Buena suerte don César y quedamos permanentemente a la espera de su visita, sabiendo, a la vez, que en Ud. contamos con un amigo dispuesto a colaborar con nosotros.



César Zúñiga Murillo, siempre un amigo.

En DIRECOMAR



En una sencilla reunión realizada en la Dirección General de Economía de la Marina, el Director Ejecutivo de esa dependencia, contralmirante Samuel Sánchez Checa despide oficialmente al archivero Emilio Rojas, por haber laborado durante 30 años en la Marina. Asistieron al acto jefes, oficiales, funcionarios y empleados civiles de esa repartición.

Concurso de Radioaficionados



Posan para "El Monitor" los cadetes navales que participaron en el concurso de Radioaficionados obteniendo merecidas calificaciones por la habilidad en el manejo de los medios radiales de comunicación. El acto se cumplió el 11 de noviembre y contó con la asistencia de Jefes y Oficiales de la Armada.



FOTOCRONICA

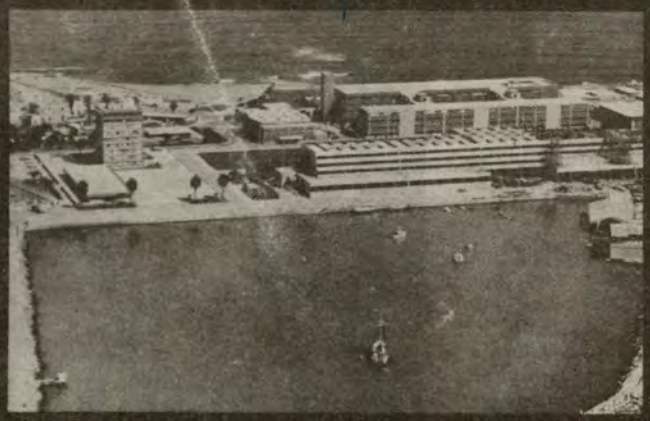

La Escuela Naval del Perú, Alma Mater de la Marina de Guerra, cumplió el primero de noviembre el 164º aniversario de su fundación. Uno de los actos conmemorativos fue la misa de campaña oficiada al pie de la Cripta donde se conservan reliquias del Gran Almirante del Perú.



La Asociación Nacional Pro Marina se sumó a los homenajes rendidos a la Escuela Naval del Perú con motivo del 164º aniversario de su fundación, realizando una ceremonia en su local institucional, presidida por su presidente, general EP (R) Víctor Miró Quesada U.



El 12 de noviembre, la Dirección de Información de la Marina celebró el noveno aniversario de su creación. Durante el acto, el Director de Información, C. de N. Carlos Ponce Canessa, exhortó al personal militar y civil a continuar trabajando eficientemente por la Institución.



El Ministro de Marina, almirante Julio Pacheco Concha Hubner recibe el saludo del embajador del Brasil, Dr. Luis Augusto Souto Maior. La visita se cumplió el 11 de noviembre en el Salón "Huáscar", del despacho ministerial.



Con numerosos actos conmemorativos se recordó el décimo segundo aniversario del Destructor Misilero B.A.P. "Ferré". La ceremonia se efectuó el 14 de noviembre en el club "Contramaestre Dueñas", con asistencia de la primera dotación, la que fuera distinguida por su actual comandante, C. de N. Oswaldo Gavidia.



En las instalaciones del club "Contramaestre Dueñas" se celebró el 30 de octubre, el Vo aniversario del afirmado del pabellón nacional del destructor A/S antisubmarino B.A.P. "Castilla".



La señora Olga Jesús Benzajen, viuda del C. de C. Carlos Cieza Castellanos recibe la condecoración de manos del Ministro de Marina, almirante Julio Pacheco Concha H. Los infantes de marina caídos recibieron esta condecoración postuma el 20 de diciembre.



Senadores de la República, presididos por su Presidente y del primer vicepresidente de la República, Dr. Luis Alberto Sánchez, fueron recepcionados en el B.A.P. "Aguirre" el 11 de diciembre por el Alto Mando Naval. Estuvieron presentes almirantes, jefes y oficiales.



En significativo acto realizado en la explanada del Cuartel de Infantería, en el que fue condecorado el Pabellón de Guerra de la IMA, se inauguró el museo de nuestra Infantería de Marina. En él destacan principalmente las fotos de los caídos en acción en la zona de Ayacucho.



Con la asistencia del veterano deportista Tito Drago del club "Deportivo Municipal", y de su hijo Titín Drago, que milita en la "U", el representativo de fulbito de la Estación de "Alfonso Ugarte", campeón Interdependencias Navales 1985, posa para nuestro reportero gráfico.



Con una serie de actos conmemorativos, el personal de la Estación de Submarinos celebró en el 15 de noviembre un aniversario más de su creación, sustentado en una brillante tradición. El próximo año, esta poderosa Fuerza cumplirá sus Bodas de Diamante.



En el club "Grumete Medina" se clausuró el 15 de noviembre, el curso de choferes militares, recibiendo sus constancias más de una veintena de tripulantes navales.

"APAG", SIRVE AL PERSONAL DE LA MARINA DE GUERRA DEL PERU

¿ PIENSA UD. EN TENER SU CASA PROPIA ?

¡ ACUDA A NOSOTROS !

OTORGAMOS PRESTAMOS PARA :

- CONSTRUCCION.
- AMPLIACIONES Y MEJORAS EN VIVIENDA UNICA.
- CUOTAS INICIALES, PARA ADQUISICION DE CASA, DEPARTAMENTO ó TERRENO.

..... VISITENOS Y CONVENZASE.....



ASOCIACION PRO VIVIENDA "ALMIRANTE GRAU"

Av. RAFAEL ESCARDO 665 MARANGA- SAN MIGUEL Telfs. 515742-517849



mutual naval

AMCV Y CAJA DE AHORRO Y PRESTAMO PARA VIVIENDA

¡ FABULOSOS SORTEOS !

30.11.85	$	4'000,000
30.12.85	$	6'000,000

APERTURE UD.SU CUENTA DE AHORROS, O REACTIVE LA SUYA,CON UN DEPOSITO DE $ 200,000 Y PARTICIPE EN LOS ACTUALES SORTEOS, Y EN LOS FUTUROS QUE NOS ENCONTRAMOS PROGRAMANDO.



Res.BANVIP N° 14863-85-EF/101 DMV.

Av.RAFAEL ESCARDO 665 MARANGA SAN MIGUEL.

Telfs.515742 - 517849

SIGLAS

En el mundo de hoy predomina el uso de las siglas, que son las letras iniciales que se emplean como abreviatura de palabras. Con el objeto de familiarizarnos con ellas, presentamos un compendio de algunas de las principales.

EN EL PLANO INTERNACIONAL

- ETA: País Vasco y Libertad
- FAO: Organización para la Agricultura y Alimentación
- GB: Gran Bretaña
- OEA: Organización de Estados Americanos
- OMS: Organización Mundial de la Salud
- ONU: Organización de las Naciones Unidas
- OPEP: Organización de los Países Exportadores de Petróleo
- OPS: Organización Panamericana de la Salud
- OTAN: Organización del Tratado del Atlántico Norte
- RDA: República Democrática Alemana
- RFA: República Federal Alemana
- UNESCO: Organización de las Naciones Unidas para la Educación, la Ciencia y la Cultura.
- URSS: Unión de Repúblicas Soviéticas Socialistas
- USA: Estados Unidos de América

EN EL PLANO NACIONAL

- CONCYTEC: Consejo Nacional de Ciencia y Tecnología
- CORPAC: Corporación Peruana de Aeropuertos y Aviación Comercial
- CPV: Compañía Peruana de Vapores
- CRETT: Comisión Reguladora de Tarifas de Transporte
- ECASA: Empresa de Comercialización del Arroz
- ENACE: Empresa Nacional de Edificaciones
- ENAFER: Empresa Nacional de Ferrocarriles
- ENATRU: Empresa Nacional de Transporte Urbano.
- ENTEL: Empresa Nacional de Telecomunicaciones.
- FOPTUR: Fondo de Promoción Turística
- IGP: Instituto Geofísico del Perú
- IMARPE: Instituto del Mar del Perú
- INABEC: Instituto Nacional de Becas y Crédito Educativo
- INABIF: Instituto Nacional de Bienestar Familiar
- INAP: Instituto Nacional de Administración Pública
- INC: Instituto Nacional de Cultura
- INE: Instituto Nacional de Estadística
- INP: Instituto Nacional de Planificación
- IPEN: Instituto Peruano de Energía Nuclear
- IPD: Instituto Peruano del Deporte
- IPSS: Instituto Peruano de Seguridad Social
- ITINTEC: Instituto de Investigación Tecnológica Industrial y de Normas Técnicas
- JNE: Jurado Nacional de Elecciones
- SEDAPAL: Servicio Nacional de Agua Potable y Alcantarillado de Lima
- SENAHMI: Servicio Nacional de Hidrología y Meteorología
- SINACOSO: Sistema Nacional de Comunicación Social
- TGC: Tribunal de Garantías Constitucionales

MENTE SANA EN CUERP

Centro Naval del Perú, Campeón de Basquet.

El campeonato de básquet de la categoría Infantil de la Superior, que finalizó recientemente en el coliseo del Puente del Ejército, ha tenido a un merecido ganador al club del Centro Naval del Perú, que en un dramático encuentro para decidir la gran final, doblegó a su similar del Club Regatas Lima por 68 a 65 puntos.

Los infantiles del Centro Naval del Perú, entrenados por Fernando Paz Chávez, tuvieron que enfrentarse con equipos con mayor experiencia como el Regatas Lima, Chama, Militar, Guardia Republicana y Hebraica.

Es la primera vez que la Liga de Básquet de Lima, promueve este tipo de eventos en las categorías infantiles de la Superior, como elementos sustantivos para la promoción de nuevos valores en el deporte nacional.

Durante el certamen participaron 16 equipos, agrupados en dos series, los que se enfrentaron los días sábados y domingos en el referido coliseo, ante una numerosa afición que alentó a sus parciales.

Carlos Marrou y Moisés Morales del quinteto del Centro Naval del Perú, se constituyeron en los pilares del equipo acumulando un promedio de 25 a 30 canastas por partido.

Los integrantes del equipo naval en esta ocasión fueron: Andrés Sánchez Zuloeta, Ismael Merino, Antonio Giraldo, Alberto Galagarsa, Pierre Sallazar, David Mutal, Christian Emmem Etiene de la Ferrandiere, José Saldaña y Néstor Corbeto y delegada fue Gladys Soriano.

PROVEEDOR

VENTAS LIMA S.A.

JOSE DE LA TORRE UGARTE 264

LINCE - LIMA

TELFS. 400158-226110-405325



Destacada participación del Centro Naval

Campeonato de Caza Submarina "Contralmirante Lizardo Montero"

En el marco de las actividades subacuáticas programadas por la Federación Peruana de Caza Submarina, los días 9 y 10 de noviembre se llevó a cabo el campeonato nacional "Contralmirante Lizardo Montero" en las islas Guanape (Trujillo).

De esta manera, el litoral de la "Ciudad de la Primavera" sirvió de escenario a los expertos deportistas, quienes compitieron en diferentes modalidades de este deporte.

El buzo Jaime Fung resultó ganador absoluto de la clasificación individual, seguido del oficial de mar Elio Armas de la Fuerza de Operaciones Especiales, y de Enrique Roig, quien obtuvo la especie de mayor peso.

En la clasificación por parejas, la primera categoría fue para Peter Hanschke y Carlos Fung. En la siguiente categoría, los tenientes segundos José Mosquera Lenti y Alejandro Philipps del Centro Naval del Perú, obtuvieron el primer puesto.

El representativo del Centro Naval del Perú, con los tenientes segundos Alfredo Silva y Erick Giovannini ganaron la tercera categoría, quienes fueron escoltados por la pareja conformada por el teniente primero Wladimiro del Centro Naval del Perú, y el oficial de mar Elio Armas,del FOES.

Organizado por AECMM

Bazar de la Marina campeón de Torneo de Fulbito

Nuevamente, el representativo de fulbito del Bazar de la Marina es el flamante campeón del último torneo organizado por la Vocalía de deportes de la Asociación de Empleados Civiles de la Marina, realizado en el centro de esparcimiento de la avenida Venezuela.

El evento deportivo, concentró a más de una veintena de equipos participantes pertenecientes al área del Ministerio de Marina.

La campaña deportiva del equipo campeón —Bazar Naval— fue destacada por su eficiente delantera que doblegó a sus adversarios con contundentes goleadas, empatando tan sólo en cuatro oportunidades, mereciendo en forma absoluta el trofeo "Asociación de Empleados Civiles del Ministerio de Marina".

En el último partido definitorio, venció a su similar del departamento de Vestuario de la Base Naval del Callao, por la cuenta de 2 goles a 0. El tercero y cuarto lugar, fueron para los elencos de la Dirección de Bienestar de la Marina y Comandancia de la Segunda Zona Naval.

En esta oportunidad participaron los siguientes equipos, Imprenta de Marina, Zona Judicial, Escuela Naval, Servicio Naval de Transporte, Aduana, Dirección General de Capitanías y Guardacostas.

También estuvieron presentes los representativos del Centro Médico Naval, Inspectoría, Departamento de Víveres, Departamento de Materiales y Dirección de Abastecimiento, entre otros.

El encargado de clausurar el referido evento, fue el vocal de actividades culturales y deportivas, Alfredo Puccinelli Coello.



En Campo Deportivo del Club Hebraica

Centro Naval participó en Campeonato Interclubes de Lima



Con juego ameno y de pases cortos, el representativo juvenil de fútbol del Centro Naval del Perú, participó el 15 de noviembre último en el festival deportivo organizado por el Club Hebraica.

El evento agrupó a los mejores elencos deportivos de la capital, confirmando la presencia de nuestra juventud naval, gracias a las gestiones de sus altos directivos, donde ocuparon un meritorio lugar.

Nuestros juveniles del Centro Naval del Perú demostraron fuerza y pundonor, adquiriendo experiencia para próximas competencias a realizarse en nuestro medio.

Equipo del CITEN

Campeonó en Ligas de Fútbol del Callao

El representativo de fútbol del Centro de Instrucción Técnica y Entrenamiento Naval (CITEN), gracias a su tesonero esfuerzo y dedicación ha logrado en apenas año y medio de permanencia en la Liga distrital del Callao, coronarse campeón por dos veces consecutivas adquiriendo el pase para disputar con el equipo ganador de la serie del distrito de Ventanilla.

Muchos han sido los factores que han contribuido positivamente a la conquista de las metas y objetivos propuestos por nuestro dinámico y aguerrido equipo de fútbol.

Fue el 3 de mayo de 1984, cuando un grupo de oficiales, profesores de Educación Física y técnicos deportivos, se reunieron bajo la gestión del entonces director del CITEN, capitán de navío José Zorrilla para formalizar la creación del club Deportivo en referencia, adquiriendo la categoría al club Deportivo Centromin-Perú de la Segunda División de la Liga Distrital de Fútbol del Callao.

Lo que en un principio parecía utopía, se concretó ese mismo año, con el triunfo categórico del CITEN en Segunda División de Fútbol.

Al año siguiente, los integrantes del CITEN, lograron otra hazaña, doblegando contundentemente a 14 equipos de 15 de la Primera División, perdiendo tan solo frente al club Racing por tres goles a uno.

Los alumnos Luis Solano Guerrero y Feliz Aranzana Rosas, se constituyeron en los goleadores de la temporada, con 12 y 8 goles a favor, respectivamente.

Los jugadores entrenados por el profesor Alfredo Puccinelli, quien contó con la colaboración del T3 Gerardo Olaya Palacios, y el kinesiólogo Juan Mayta, fueron: Carlos Andrade Temoche (capitán), Oscar Guerra Olivera, Luis Solano Guerrero, Víctor Navarro Gómez, Juan Samané Málaga y Marcos Reyna Córdova.

También, integraron Julio Dávila Manihuari, Tomás Ochoa Pavón, Féliz Aranzana Rosas, Guillermo Cueto, David Vásquez, César Costagne, Abraham Ballumbrusio, Jhonny Pérez, Juan Delgado, Luis Silva y Juan Cano Rosales.

Asimismo, conformaron el equipo los jugadores Luis Carbone, Rafael Aragón, Miguel Casaverde, Gil Arango, Víctor Ojeda, José Sotelo, José Peña, Richard Ordoñez, Ismael Villagomez y Efrain Miranda, respectivamente.



El bravo equipo del CITEN, campeón indiscutible de la Liga Distrital del Callao.

En la Escuela Naval

Gran Festival Náutico

Con diversas pruebas de habilidad y destreza, se desarrolló el 1º de noviembre último, el Festival Náutico. Este festival es realizado año a año, en conmemoración del Aniversario de Creación de la Escuela Naval.

Las numerosas disciplinas deportivas y atractivos juegos recreativos, se ejecutaron simultáneamente en escenarios apropiados y originalmente decorados.

En esta oportunidad, el campo de maniobras de este prestigioso centro académico y Alma Mater de la Marina, se convirtió en un hermoso y sugestivo lugar de aeromodelismo, donde aeronaves y helicópteros evolucionaron con precisión meridiana, dirigidos magistralmente por hábiles conductores.

No podía faltar la parte amena y jocosa del festival, donde cadetes del tercer año, acompañados por simpáticas damitas protagonizaron el juego del "glotón", constituyendo la nota atractiva del evento.

Por otro lado, en la bahía del Callao, pequeñas embarcaciones se hacían a la mar, animados tan sólo por el entusiasmo y recreación de sus tripulantes.

Durante el festival no dejó de animar la competente Orquesta Naval, que ejecutó música del repertorio nacional e internacional en los amplios salones del edificio Grau.

Los niños se divirtieron con los atractivos propios para su edad, como los cochecitos y trenes, que recorrían los principales lugares de la Escuela Naval, realizando el circuito interno de los escenarios y ambientes donde se protagonizaba el referido festival.

Numerosos padres de familia, acompañados de sus hijos, abordaron las embarcaciones proporcionadas por la Fuerza de Superficie para recorrer la bahía del Callao y admirar las unidades de nuestra Armada.





El Festival Náutico tuvo el amplio apoyo y decisiva participación de la institución naval, resultando así un día pleno de alegría, colorido, y belleza. El compañerismo fue la nota saltante del referido festival





MEN IA DE MARINA EN ANCON

...e Julio Pacheco Concha Hubner, acompañado ...nte Gerónimo Cafferata M. pasan revista, previa ...ecoración del Pabellón de Guerra de la IMA.

En

C





FUERZA DE OPERACIONES ESPECIALES

En intensas prácticas en los esteros del norte del país.



SALVAMENTO Y RESCATE

Operación conjunta de rescate resultó un éxito. Todos los "sobrevivientes" fueron rescatados.



FESTIVAL NAUTICO

Colorido y acción en el Festival Náutico efectuado en conmemoración del aniversario de creación de la Escuela Naval del Perú.