MARINA DE GUERRA DEL PERU

El Monitor

UN SÓLO NORTE, EL DEBER; TAN SOLO UN RUMBO, EL HONOR



Ejercicios conjuntos
En nuestro litoral

Cadete Naval
Visión de futuro

EN MEMORIA DEL OM2 VÍCTOR VALLE MORALES Y OM2 DAVID FARFÁN ARIAS

La Marina de Guerra del Perú, siempre coincidió con la opinión de que, para acabar con el terrorismo, era necesario una gran cruzada nacional, restauradora del orden en lo personal y en lo social y, permanente observancia de nuestra identidad nacional.

Así, desde los años 80 formamos parte de las acciones contraterroristas, indispensables para enfrentar a las organizaciones terroristas de Sendero Luminoso que habían iniciado la guerra sucia contra la población, asesinando cruelmente a civiles de toda edad, a militares y policías, creando una atmosfera de confusión, temor e inestabilidad en la conciencia de la población.

Hoy, estamos cumpliendo similar misión en la zona del Valle de los ríos Apurímac y Ene, (VRAE) donde se realiza una tenaz lucha contra los remanentes subversivos, que han encontrado refugio en esta zona agreste del país, en cuyos poblados realizan proselitismo, amedrentamiento y ataques armados a la fuerza del orden. En dos de estos encuentros, fueron víctimas de la bala artera, el 27 de junio del 2008 el OM2 OES Víctor Valle Morales y, el 28 de febrero del presente año, el OM2 IMA David Farfán Arias. Ambos no vacilaron en ningún instante sacrificar su vida con el propósito de contribuir al restablecimiento de la vida democrática en la región.

El MONITOR
Publicado por la Dirección de Intereses Marítimos e Información de la Marina
Fundado el 19 de junio de 1967 Año XLI
N° 311 - Enero - Febrero 2009
•Director: **Calm. César Prada Ugás** •Subdirector de Informnación: **C. de N. Fernando Valeriano-Ferrer González** •Jefa del Departamento de Prensa: **C. de C. Ingrid Fernández Sauri** •Editor: **Sixto Huanambal Peralta** •Jefa de Redacción: **Milagros Aguilar Rojas** •Redacción: **Richar Luna V., Tatiana Figueroa L., Gustavo Ramírez S.** •Diagramación: **Víctor Contreras Lázaro** •Jefa del Departamento de Diseño y Producción: **C. de C. Magaly Garmendia Pizarro** •Fotografía: **T1 H. Palacios, T2 J. Morales, T2 P. Ricra, T3 W. Livias, T3 M. Condori, OM1 R. Tito, OM1 M. Díaz, OM2 B. Alcca, OM2 R. Merino, OM2 R. Rubiños, OM3 R. Nalvarte, OM3 C. Gutiérrez, E/C J. Palomino.** •Colaboración: **Elías Narváez Martel**
•Dirección: **Av. Insurgentes Cdra. 6 s/n. Alt. Cdra. 36 Av. La Marina - Cuartel Naval La Perla Callao - Perú** •Teléfono: **614-2900** • Anexos: **2332 / 2329** Fax: **614-2924**
• Web: **http//: www.marina.mil.pe**
• E-mail: **diminmar_webmaster@marina.mil.pe**
• Hecho el depósito legal en la Biblioteca Nacional del Perú: 1995-0452 Impresión: Corporación Gráfica Noceda S.A.C

Los valerosos jóvenes–héroes contemporáneos–que habían dado inicio a un exitoso itinerario profesional en la Institución, comprendían la verdadera dimensión de la amenaza subversiva en sus aspectos político, cultural, social y económico como lo saben sus compañeros que están luchando en el teatro de operaciones, quienes multiplican sus esfuerzos y asumen con más tesón las acciones que corresponden para neutralizar a estos elementos antipatriotas que se han tornado en secuaces asalariados del narcotráfico y se valen de las condiciones de extrema pobreza de la gente que allí habitan.

Acabar con este grupo armado, es acabar con el único centro de operaciones que le queda a la subversión. Hoy, están exasperados dado que las acciones que viene ejecutando el Comité Multisectorial del Programa de Desarrollo del Valle de los Ríos Apurímac y Ene (VRAE), están alcanzando lo proyectado.

En efecto, los Gobiernos Regionales, Provinciales y Locales, así como los actores sociales de la zona, para lo cual, en el sector Seguridad y Defensa Nacional, se ha determinado la participación de las Fuerzas Armadas para el control y mantenimiento del orden interno, cada cual y, coordinadamente, trabajan con optimismo, coherencia y fe, con el fin de cumplir con puntualidad y esmero el plan diseñado

Específicamente, nuestra Marina de Guerra está representada por el Componente Naval en el VRAE, cuyos integrantes cumplen su abnegada misión en las inmediaciones del área de convergencia de los ríos Mantaro, Ene y Apurímac, neutralizando a los terroristas en esa extensión geográfica donde éstos encuentran su vital elemento: el dinero del narcotráfico y la pobreza que aún perdura, problema cuya solución, está dentro del programa diseñado por el mencionado Comité.

De tal manera, nuestro personal, con la misma mística victoriosa iniciada en la década de los 80, con el mismo valor, orgullosos y optimistas realizan su misión en las turbulentas aguas de los ríos o en la abrupta y extensa geografía de la zona donde la Marina de Guerra del Perú, acaba de perder a otro de sus valientes integrantes.

La ausencia de los OM2 OES Víctor Valle Morales y OM2 IMA David Farfán Arias, ha enlutado a nuestra Institución, a ellos testimoniamos nuestro reconocimiento y perdurable recuerdo.

Hoy,y siempre, honremos su memoria y rindamos merecido homenaje a su heroicidad.

EL DIRECTOR







Autoridades Navales asumen cargos

El Comandante General de la Marina, Almirante Rolando Navarrete Salomón, en diferentes ceremonias realizadas el 5 de enero, presentó a las nuevas autoridades navales. En la Escuela Naval del Perú, el Vicealmirante Alberto Lozada Frías fue reconocido como Jefe del Estado Mayor General de la Marina. Asimismo, a bordo del buque insignia BAP *Almirante Grau*, el Vicealmirante Carlos Chanduví Salazar, asumió el cargo de Comandante General de Operaciones del Pacífico, quien también en el mes de febrero, fue reconocido como Comandante del Comando Operacional Marítimo. En la Base Naval del Callao, el Vicealmirante José Cueto Aservi fue presentado como Inspector General de la Marina.

Al siguiente día, igualmente, fueron presentados por la primera autoridad naval, el Director General de Capitanías y Guardacostas, Vicealmirante Carlos Weston Zanelli; el Director General del Personal, Vicealmirante Carlos Tejada Mera; el Director General del Material, Contralmirante Ernesto Lermo Rengifo; el Director General de Educación, Contralmirante Raúl Vásquez Alvarado.

En la ciudad de Iquitos, el día 9 de enero, el Comandante General de la Marina presentó al nuevo Comandante General de Operaciones de la Amazonía, Vicealmirante Reynaldo Pizarro Antram.







AUTORIDADES RECONOCEN A JEFE SUPREMO DE LAS FUERZAS ARMADAS

El Presidente de la República Doctor Alan García Pérez, el 7 de enero fue reconocido como Jefe Supremo de las Fuerzas Armadas en el curso de una ceremonia que se desarrolló en el Patio de Honor de Palacio de Gobierno.

En el solemne acto, estuvieron presentes el Ministro de Defensa, Doctor Ántero Flores-Aráoz, el nuevo Jefe del Comando Conjunto de las Fuerzas Armadas, General de Ejército Francisco Contreras Rivas; el Comandante General de la Marina de Guerra, Almirante Rolando Navarrete Salomón; el Comandante General de la Fuerza Aérea, General del Aire Pedro Minaya Torres y el Comandante General del Ejército, General de Ejército Otto Guibovich Arteaga.
La ceremonia se inició con los honores al Presidente de la República, quien pasó revista a los destacamentos militares ubicados en el Patio de Honor y presentó su saludo a la Bandera de Guerra. Tras la entonación del Himno Nacional, el General Francisco Contreras expresó: *"Por mandato constitucional reconocemos como Jefe Supremo de las Fuerzas Armadas al señor Presidente Constitucional de la República, Doctor Alan García Pérez, obedeciéndole y respetándole. Subordinación y valor"*, exclamó.

Condecoraciones



En el Salón Grau de la Comandancia General de la Marina, en la Estación Naval de La Perla, el 6 de enero se condecoró a los Agregados Navales a las Embajadas de Chile y de Brasil acreditados en el Perú, Capitán de Navío Julio Silva Munich y Capitán de Navío Jorge Nery Soares, respectivamente, con la Orden Cruz Peruana al Mérito Naval - Distintivo Blanco en el grado de *Comendador*.

La condecoración fue impuesta por el Comandante General de la Marina, Almirante Rolando Navarrete Salomón, en representación del Canciller de la Orden.

En el acto estuvieron presentes el Embajador de Chile en el Perú, Favio Vio Ugarte, el Embajador de Brasil Jorge D´escragnolle Taunay, el Jefe del Estado Mayor General de la Marina, Vicealmirante Alberto Lozada Frías, oficiales almirantes, oficiales superiores, familiares e invitados.

Igualmente el 23 de enero el Comandante General, en reconocimiento a su eficiente labor condecoró al Agregado de Defensa de Bolivia en el Perú, Capitán de Navío José Ledo Mérida con la Orden Cruz Peruana al Mérito Naval en el grado de *Comendador*.



Agregado de Defensa de Bolivia es distinguido.



Honor al Mérito
Distinción otorgada por ASOMAR

En la ceremonia de juramentación de la nueva Directiva de la Asociación de Oficiales de Marina, realizada el 26 de febrero, en el Centro Naval del Perú sede San Borja, el Comandante General de la Marina, fue distinguido con la Medalla de Honor al Mérito de la Asociación, la cual fue ceñida por el Presidente de la Institución, Vicealmirante (r) Wálter Indacochea Queirolo.

Al expresar su agradecimiento, el Almirante Navarrete señaló: "señores integrantes de la Asociación de Oficiales de Marina, al reiterarles mi sincera satisfacción de acompañarlos en este significativo acto conmemorativo, los exhorto a continuar trabajando juntos, bajo el lema: "siempre marinos", con la seguridad que dispensaré mis mejores esfuerzos para preservar y fomentar el acercamiento entre nuestra querida Marina y su prestigiosa Asociación".

Visitas al Comandante General



Para desearle éxitos en su gestión así como su permanente apoyo, representantes de diferentes instituciones saludaron al Comandante General de la Marina, Almirante Rolando Navarrete Salomón, quien recibió, en el salón Huáscar a una comitiva de la Benemérita Sociedad Fundadores de la Independencia, que se dio cita el 16 de enero y estuvo liderada por el General de División (r) Carlos Tafur Ganoza.



El 23 de enero, estuvieron en su despacho integrantes de la Asociación de Oficiales de Infantería de Marina, presidida por el Contralmirante (r) Carlos Sarmiento Dupuy.



El día 27 el Presidente de la Asociación de Oficiales Generales y Almirantes en Retiro, General FAP (r) Arnaldo Velarde Ramírez, entregó un diploma al Almirante Navarrete, que lo distingue como Miembro Honorario.



El 19 de enero, recibió la visita del nuevo Agregado Naval de Brasil, Capitán de Navío Roberto Fiuza de Oliveira, y del Agregado saliente, Capitán de Navío Jorge Nery Soares, a quien felicitó por la eficiente labor desempeñada durante su estadía en el Perú.



Asimismo, una comitiva de la Asociación de Egresados del Centro de Altos Estudios Nacionales, liderada por su Presidente, el Contralmirante (r) Lizardo García Milera, se dieron cita en la nueva sede de la Comandancia.







Los Presidentes de las Asociaciones de Oficiales de Marina, de Ex Cadetes Navales y de Oficiales Submarinistas del Perú; Contralmirante (r) Jaime Carrera Rivera, Vicealmirante (r) Ricardo Villarán Tapia, y Contralmirante (r) Luis Bardales Vásquez de Velasco, respectivamente, el 20 de enero expresaron su felicitación a la primera autoridad naval.

Viaje de Instrucción
Navales en amplio egue operacional



Cadetes de Tercer y Primer año de la Escuela Naval del Perú, iniciaron el Crucero de Instrucción por el Litoral, el mismo que comprendió dos etapas; la primera, hacia el sur que se llevó a cabo del 6 al 22 de febrero, y la segunda, del 2 al 15 de marzo. Los Cadetes efectuaron intensos ejercicios a bordo de unidades de superficie. Igualmente en el buque hidrográfico BAP *Carrasco* y velero *Marte*, en las cuales, a la vez que se familiarizaron con la vida en el mar, tuvieron la opción de conocer los distintos puertos del litoral y sus actividades vinculadas a la defensa y al desarrollo del país.

En el curso del Crucero, los futuros Oficiales de Marina formaron parte de los entrenamientos operacionales intermedios programados por la Comandancia General de Operaciones del Pacífico, ejercicios conjuntos de amplio despliegue operacional, en los que participaron unidades de superficie, submarinas, de aviación naval, personal de la Fuerza de Infantería de Marina y de la Fuerza de Operaciones Especiales. En este gran operativo se contó con la intervención del Ejército Peruano y de la Fuerza Aérea.

En la Primera Etapa del Crucero, los Cadetes navales, a su arribo a los puertos de Ilo, Matarani y San Juan de Marcona, efectuaron actividades cívico patrióticas, visitas a autoridades locales, centros educativos y compartieron con autoridades y poblaciones locales.

En la Amazonía

En el marco del desarrollo de la I etapa, cumpliendo con lo programado, los Cadetes se trasladaron a la Amazonía para continuar su instrucción a bordo de unidades fluviales. Durante las travesías tomaron conocimiento de todo lo que concierne a la navegación fluvial y a la realidad geográfica amazónica así como conocieron la vastedad de las fronteras del Perú, en esta extensa región del país.

Previamente, tras su arribo a la ciudad de Pucallpa, en escenarios previstos, se ejecutaron caminatas guiadas, ejercicios con armamento menor y ejercicios de supervivencia en la selva.

Por otra parte, en Yarinacocha, participaron en el desfile cívico. En la plaza de armas, izaron el Pabellón Nacional, llevaron a cabo una acción cívica en el asentamiento humano Próceres de la Independencia del distrito de Manantay e hicieron entrega de útiles escolares y juguetes

De retorno al Litoral Sur, el 12 de febrero, los Cadetes arribaron al puerto de Matarani en Arequipa, en cuya zona presentaron su saludo a las autoridades locales y participaron en una acción cívica realizada en el asentamiento humano Las Brisas, en la ciudad de Islay en Matarani. Aquí se hizo entrega de víveres a la población, se brindó desayuno a los niños y realizaron cortes de cabello.

Posteriormente, asistieron a una sesión solemne organizada por la Asociación Nacional Pro Marina, filial Mollendo, que se realizó en la Capitanía de dicho puerto.

Incursión anfibia en Catarindo

Como parte del entrenamiento del Grupo de Tarea 91.1 a cargo del Crucero de Instrucción por el Litoral, el 12 de febrero se llevó a cabo una incursión anfibia en la playa Catarindo. El ejercicio lo presidió el Jefe del Comando Operacional Sur (COS), General de División EP Paúl Da Silva Gamarra, quien estuvo acompañado por el Comandante General del Ala Aérea N° 3, Mayor General FAP Pedro Gracey Aráoz y el Comandante de la Tercera Zona Naval, Contralmirante Manuel Váscones Morey.

En este operativo conjunto, participaron helicópteros *MI-25* del Ala Aérea Nro 3, la Compañía de Ingeniería Anfibia Nro. 113 del Ejército del Perú, Comandos Anfibios de Infantería de Marina y el buque de desembarco BAP *Callao*.

El Comandante de la Tercera Zona Naval, se mostró satisfecho con el trabajo realizado en este ejercicio conjunto que refleja el excelente nivel de entrenamiento con el que cuenta el perso-





nal participante del Comando Operacional del Sur.

En Pisco

Al arribar a Pisco, el 20 de febrero se ofreció una conferencia de prensa a cargo del Jefe del Grupo de Tarea 91.1 Capitán de Navío Edwin Zegarra Valdivia. En este puerto se procedió después a efectuar una acción cívica en el Centro Educativo Inicial Sagrado Corazón de Jesús, brindándose atención en medicina general, otorrinolaringología, cirugía y entrega de medicinas. Se procedió también al pintado de paredes exteriores cambio de fluorescentes, arreglo de cables, así como reparación de muebles.

Entre otras de sus actividades, visitaron Viña Tabernero, recorrieron la planta de PLUSPETROL CAMISEA-PISCO, ENAPU-PUERTO SAN MARTÍN. Aquí los representantes de la Agencia Marítima COSMOS y CONSORCIO TERMINALES efectuaron una exposición sobre las operaciones que realizan.

Durante un recorrido a través de la bahía de Paracas a inmediaciones de la plataforma de PLUSPETROL, los Cadetes recibieron detallada información del proyecto CAMISEA.

Como culminación de sus actividades, en el puerto de Pisco, se colocó una ofrenda floral ante el monumento del Gran Almirante Miguel Grau, en la plaza del mismo nombre. En este acto, estuvieron presentes la Gobernadora de la Provincia de Pisco, Carmen Rosa Ferreira León y el Capitán de Puerto, Capitán de Corbeta Sandro Trigoso Rochabrun.

Etapa Norte

El 6 de marzo arribaron al puerto de Salaverry en Trujillo, las unidades integrantes del Crucero de Instrucción, donde las dotaciones, realizaron diferentes actividades cívicas, entre éstas, colocación de ofrendas florales ante el monumento del Gran Almirante Miguel Grau Seminario en la plaza que lleva su nombre en Trujillo y ante el busto del Teniente Primero Raúl Ribotty Villalpando

Desembarco anfibio en playa Huanchaquito

Con la toma de cabecera de playa, el 8 de marzo, se inició el desembarco anfibio en la playa Huanchaquito donde participaron unidades de superficie y aeronavales, desde las cuales se lanzaron paracaidistas y operadores especiales para destruir las defensas de costa.

En el desarrollo de este ejercicio anfibio, desembarcaron del BAP *Eten* y BAP *Pisco*, Infantes de Marina para la toma de la playa, realizando una serie de detonaciones.

Consolidada esta delicada misión, grupos de paracaidistas desde una aeronave Antonov a más de 12 mil pies de altura descendieron a tierra, igual lo hicieron desde 6 helicópteros, los comandos especiales, realizando fast rope.

Al término del despliegue operacional, todos los efectivos navales portando el Pabellón nacional llegaron hasta la costa, culminando una exitosa misión



El Comandante General de Operaciones del Pacífico, Vicealmirante Carlos Chanduví Salazar refiriéndose a este entrenamiento dijo que es parte de lo programado, para futuras acciones que se realizarán el próximo año a fin de que el personal esté listo para hacer frente a cualquier situación bélica.

En los referidos ejercicios participaron cerca de 300 hombres, entre ellos Infantes de Marina, Operadores Especiales, tripulantes de unidades de Superficie y de aeronaves de la Fuerza de Aviación Naval.



Incursión anfibia en Catarindo



Infantes de Marina toman playa en Huanchaquito

Asociación Nacional Pro Marina recordó hazañas navales



En concurridos actos, la Asociación Nacional Pro Marina, en coordinación con la Municipalidad de San Isidro y Miraflores, respectivamente, en sendos actos evocaron el Combate Naval de Abtao y la Doble Ruptura del Bloqueo de Arica, en las que estuvieron presentes distinguidas autoridades civiles, militares y público en general.

Combate Naval de Abtao

En el parque Las Américas, se recordó el 143 aniversario del glorioso Combate Naval de Abtao, en el cual se resaltó el significado de este hecho histórico y se rindió homenaje al Contralmirante Manuel Villar Olivera . Al acto, llevado a cabo el 9 de febrero asisitieron el Contralmirante Jorge Cochella Maldonado y el Contralmirante Carlos De Izcue Arnillas. Luego, en la sesión solemne en la sede de Pro Marina, su Presidente Capitán de Navío (r) Jorge Guerrero Lang y el Contralmirante José Boggiano Romano participaron del programa, durante el cual se distinguió con la condecoración Medalla de Honor Pro Marina en el Grado de Maestre al Obispo Castrense de las Fuerzas Armadas y Policía Nacional, Monseñor Salvador Piñeiro García-Calderón, así como se condecoró en forma póstuma con la Medalla de Plata, al Capitán de Navío Daniel Nieva Rodríguez y entregó un diploma de "Dama de la Mar" a su esposa, señora Rosa Ruiz Vda. de Nieva, otorgada por la Federación Internacional de Asociaciones y Ligas Marítimas y Navales (FIDALMAR)



Doble Ruptura del Bloqueo de Arica

En el parque Manuel Villavisencio, en Miraflores, el Contralmirante (r) Jorge Villavisencio Soto, en representación de la familia, al agradecer recordó la lúcida trayectoria naval de su abuelo recordando las frases que pronunció el 17 de marzo de 1918, en la ceremonia de instalación del mástil de la corbeta Unión: *"El Perú desarmado y sorprendido aceptó la guerra del 79 porque el honor nacional así se lo exigió"*.

En su turno, el Alcalde de Miraflores, Manuel Masías le rindió su homenaje, ante la presencia del Comandante de la Fuerza de Superficie, Contralmirante Edmundo Deville del Campo, asimismo estuvo presente el Comandante del BAP Villavisencio, Capitán de Navío Andrés Eduardo Salas Jaén, En horas de la noche, se llevó a cabo una sesión solemne, en la cual su Presidente distinguió al Comandante General de la Marina, con la Medalla de Honor al Mérito Pro-Marina, en el grado de *Maestre*. Asimismo, en forma póstuma se otorgó la condecoración Medalla de Honor al Mérito Pro Marina en el grado de *Caballero* al OM2 David Farfán Arias, la cual fue entregada a sus padres.

El Doctor Miguel Ángel Rodríguez Mackay, a cargo del discurso de orden, señaló pasajes de la efeméride y con amplio dominio del tema sobre Delimitación Marítima, trató aspectos de los acuerdos que ha desarrollado el Estado Peruano para sustentar nuestra demanda en la Corte Internacional de Justicia en la Haya.





En Cádiz - España se inaugura Busto de Miguel Grau

En el curso de una significativa ceremonia a la cual asistieron autoridades de la Marina de Cádiz, funcionarios del consulado peruano e integrantes de Pro Marina – filial España y del Perú, el 13 de marzo se inauguró un busto del Almirante Miguel Grau en el Paseo Marqués de Comillas en la ciudad de Cádiz - España.

Esta es una iniciativa de la filial Pro Marina en España y de la Alcaldesa de la ciudad Teófila Martínez Saiz quien resaltó los vínculos de hermandad que nos unen a través de la historia . Al respecto señaló que desde Cádiz salieron las carabelas que hace más de 500 años arribaron al continente americano.

La heroica gesta

Batalla de Miraflores

El 15 de enero de 1881, durante la guerra con Chile, el Parque Reducto N°2 fue un importante bastión defensivo en la Batalla de Miraflores. Para recordar esta heroica gesta, se llevó a cabo una evocativa ceremonia, en el referido parque, en la cual se develó un busto y una placa recordatoria en memoria del niño héroe Manuel Bonilla, se realizó un disparo del cañón Grieve y colocaron ofrendas florales en homenaje a los héroes caídos en dicha gesta, como el Capitán de Navío Juan M. Fanning y el General de División Ramón Vargas Machuca.

En la ceremonia estuvieron presentes el Jefe del Comando Conjunto de las Fuerzas Armadas, General de Ejército Francisco Contreras Rivas; el Comandante General del Ejército, General de Ejército Otto Guibovich; el Director del Instituto Superior Tecnológico Naval, Contralmirante Hugo Ormeño Baglietto; el Director de Hidrografía y Navegación, Contralmirante Guillermo Hasembank Rotta.

En el marco de conmemorativos actos, el 16 del citado mes, se rindió homenaje al Contralmirante Abel Bergasse Du Petit Thouars, por su heroica intervención en esta gesta, evitando el bombardeo y saqueo de Lima.



Reverendo Padre Guillermo Oviedo Gambetta

"En el Perú siempre se ha tenido un gran respeto por la Marina de Guerra, Institución tutelar de la Patria"

El Jefe de la División de Ética y Moral de la Escuela Naval del Perú, Guillermo Oviedo Gambetta, intelectual inagotable, funcionario nivel 5 de la Marina de Guerra del Perú, inició sus estudios en la Pontificia Universidad Católica del Perú, en la Università degli Studi Roma. En la universidad de Navarra, Pamplona, España se licenció de Abogado y Doctoró en Derecho, con la Tesis Génesis Histórico Jurídica del Derecho de Patronato en el Nuevo Mundo antes de la Emancipación Americana, se diplomó en Historia de América, en la Universidad La Rábida, Huelva, España y efectuó un post doctorado, en Ética y Factor Humano en la Universidad de Cambridge, Massachusetts, Estados Unidos. Ejerció la docencia siendo Capellán Mayor en la Universidad de Piura en Lima, y es abogado del Tribunal Eclesiástico de la Arquidiócesis de Lima. Ha ocupado importantes cargos en áreas que él dice: "Mi profesión es Abogado, el Sacerdocio es mi vida". Con él sostuvimos el ilustrativo diálogo que a continuación alcanzamos al lector naval.

¿Qué significa para usted Dr. Oviedo formar conciencia en función a la ética y la justicia, y del mismo modo, a la recta observancia de las normas navales?

Debemos empezar por la definición misma de CIENCIA ÉTICA. Digo "ciencia" ya que la Ética lo es. Es la *ciencia que estudia la bondad o malicia de los actos humanos, a la luz natural de la razón*. Por lo tanto, la Ética estudia los *actos humanos*, no a las personas, sino, a "sus actos". Es oportuno decir que "acto humano" es aquél que procede de la *inteligencia* y de la *voluntad* con conocimiento del *fin*. Es decir, los actos por los que la persona, como ser individuado, como individuo[1] responde. Desde este inicio hay que advertir que no existen actos "no éticos". Es una frase muy de moda que decir "tu conducta no es ética"... Se ha de advertir que todos los actos humanos son "éticamente buenos, aceptables" o "éticamente malos o reprochables" Sólo los actos de las personas que no tienen uso de razón, por ser niños o por ser enfermos que no discurren ni razonan, no "son éticos".

Seguidamente, se me pregunta por "formar la conciencia". Habrá que definir "conciencia ética": es *un juicio del entendimiento práctico que a partir de principios comunes –objeto, circunstancia y fin o intencionalidad-, determina la bondad o malicia de los actos humanos.*

Desde esta perspectiva, entonces, hay que decir que la conciencia DEBE JUZGAR. La conciencia *juzga aquí y ahora sobre la bondad o malicia de un acto humano*[2]. Entonces hay que formular el axioma que ese juicio ético versa sobre la coincidencia de MI SER y MI OBRAR[3].

1. *Vale la pena advertir que el término "individuo" viene de "indiviso". La persona es siempre la misma.*
2. *Hay que tener presente que "acto humano", como se señala, es el que procede de la inteligencia y voluntad con conocimiento del fin. Vale la pena decir: aquél del cual respondo yo. La conciencia ética juzga "actos"; no juzga intenciones.*
3. *El verbo "hacer" y "obrar", en un contexto ético, tienen un significado muy peculiar: "HACER", por ejemplo, limpiar, lavar, barrer, etc. En cambio el "hacer ético" se le denomina "OBRAR", que equivale a la pregunta que una madre puede hacer a su hija, a su hijo : "¿Qué estás HACIENDO con tu vida?*



Velación de Espadas junto a la del Almirante Miguel Grau

Cuando el "obrar" no coincide con el "ser" estamos hablando de una conducta éticamente no correcta; por eso es necesario asumir la propia realidad de persona en las diversas circunstancias de las encrucijadas que se encuentra en su vida individual, intransferible y única.

Justamente, la Ciencia Ética tiene un vínculo único con la virtud cardinal de la justicia: ésta –la justicia- es *una constante y perpetua voluntad de darle a cada uno lo suyo...* lo que le corresponde realmente; para aplicar un criterio con "justicia" hay que "juzgar" con rectitud[4]. De modo que una persona que tiene una conducta que no resulta éticamente laudable y correcta, puede, por decir lo menos, ser una persona con cierta labilidad o cierta ausencia de "autoridad moral" que permitiría confiarse de sus decisiones. A más probidad de vida personal, más confiabilidad de las decisiones o laudos, o medidas que se tomen.
En el caso concreto de la observancia de las normas navales, no queda, sino, aplicar los criterios enunciados, ya que las normas que rigen nuestra Institución obedecen a criterios de justicia, eficiencia y, especialmente eficacia para cumplir los cometidos que son propios, reconocidos en el ordenamiento legal del Perú.

En la línea de principios generales, ¿qué importancia le asigna a los que norman la conducta del personal de Marina?

Debo entender a quienes, constituidos en autoridad dentro de Marina, tienen la misión de normar actitudes, principios y hechos en lo que respecta a los fines propios de Marina. Es evidente que en el ámbito de la vida privada, personal, *cada individuo es el único responsable de su individualidad*[5] de su libertad, y Marina carece de la capacidad jurídica para normar la privacidad de sus integrantes; para que la Marina de Guerra del Perú pueda normar los actos de su conducta singular, es sólo aquellos actos que de un modo directo se refieren a los fines propios y específicos que competen al ámbito de la Institución. La Marina de Guerra del Perú no puede corporativamente asumir las responsabilidades también singulares de sus integrantes, sea en el nivel que sea, ya sean Oficiales, Personal Subalterno y Marinería o Funcionarios o Empleados Civiles de Marina. Cierto es que existen parámetros de índole estrictamente relacionados con el Derecho o Ley Natural, con los Principios Generales de la Ciencia Ética, que no están positivados en una norma o ley escrita, ya que pertenecen al ámbito de la persona y a sus virtudes humanas que son las que norman la conducta de una persona de bien y, por ende, esa persona de bien, de la cual venimos hablando, es un individuo que tiene claramente en su estructura propia de todo ser racional, el conocido binomio inseparable: *libertad – responsabilidad.*
Si se trata de normar la responsabilidad de una persona, obviamente se entiende que es en el marco de la *libertad*[6]. Cada persona es responsable de sus actos, tanto a título de dolo, como de culpa... vale decir de aquellos actos que proceden de malicia o de negligencia del sujeto. Es un error contemporáneo que no tiene sustento ni ético ni jurídico, que sólo son verdaderamente imputables los actos realizados con dolo o malicia. También es imputable quien por negligencia, descuido, incurre, aunque sea por omisión culposa, en actos o conductas que traen consigo un resultado negativo que altera el orden jurídico.

Se enfatiza que el ejercicio de la autoridad es un verdadero sacerdocio, en este caso, es prominente la presencia de la justicia. ¿Cómo se aplica su enseñanza a los jóvenes Cadetes que tendrán altas responsabilidades en la Institución?

Debo hacer referencia inicial al uso, ciertamente analógico, que se hace en la pregunta que se me formula de si el ejercicio de la autoridad es un verdadero sacerdocio. Prefiero dejar la concomitancia específica del término "sacerdocio", dejándolo en su significación sagrada y litúrgica. De todos modos entiendo con claridad meridiana lo que se me dice. Prefiero utilizar el término que *el ejercicio de la autoridad es un verdadero servicio.* Mandar es servir. Obedecer[7] a quien manda legítimamente es identificarse racional y voluntariamente con aquello que le da razón de ser a su permanencia en Marina. Todo servicio es un "ministerio"[8] que debe mantener como norte la búsqueda de la justicia[9].
Concretamente por lo que respecta a la preparación próxima inmediata que se da a los Cadetes Navales, se ha de insistir en que deben tener:

- Un conocimiento veraz de lo que es la persona.
- Un conocimiento cierto de lo que es "pensar" para conceptualizar la realidad.
- Con esos conceptos, poder formular "juicios" certeros y veraces con fundamento en la realidad.
- Así podrá "razonar" y elaborar un proceso discursivo de la razón apropiado, que requiere quien está constituido en autoridad.

4. *Vale la pena percatarse que en sus raíces etimológicas "justicia" y "juzgar", coinciden.*
5. *Ex profeso señalamos que el "individuo" tiene "individualidad"*
6. *No puede haber "libertad" sin "responsabilidad". ¿Quieres libertad? Asume tu responsabiliad... ¿Me exiges responsabiliad? Dame libertad... Son dos caras de la misma medalla.*
7. *No olvidemos la etimología de "obedecer" viene de "ob audire", : lo que se oye, se escucha...*
8. *En latín "ministrare" quiere decir "servir". De modo que "ad ministrare" quiere decir nada menos que puesto para servir.*
9. *El gran maestro que fuera para el autor el ilustre hombre de leyes, Dr. Raúl Ferrero Rebagliati sostenía que así como el marinero se guía por las estrellas para llegar a puerto, así el hombre de derecho, digamos por extensión, el Marino constituido en autoridad, tiene como norte esa justicia que requiere estabilidad de juicio.*



Los Cadetes Navales reciben una cuidadosa formación con la meta no sólo de impartir una teoría escueta, sino en la interiorización personal de las dimensiones del derecho natural, de la ética, de la antropología, de la deontología, materias presentes en la malla curricular de la Escuela Naval del Perú. Existe en concreto la división de Ética y Moral, dependiente del Jefe del Departamento de Formación Naval, y, obviamente, del Contralmirante Director, que tiene a su cargo esta delicada labor.

En algunas oportunidades se ha referido usted a su experiencia en la Marina de Guerra del Perú, tenida en más de diez años consecutivos, como un descubrimiento de horizontes y panoramas sobre los valores. Diga usted ¿cómo se imparte la enseñanza de los valores en la Escuela Naval del Perú?

Se ha de precisar en la tónica que tenemos en la Escuela Naval, de modo similar como sucede en todo centro de estudios superiores, de poder *definir lo que las palabras significan*. Sobre este particular se ha de mencionar que los "valores" no son unas "entelequias" ni una palabra que "suena bonito" y que se ha de "mencionar en todo discurso" que se precie de serlo dirigido al Personal Naval, o en una Proclama del 8 de octubre. A veces resulta que se desconoce la precisión de un término que nos describe un concepto. La Axiología viene a ser una disciplina que estudia la naturaleza de los valores. El mismo filósofo Max Scheller tiene a éstos como el quid de sus postulados. ¿Qué son lo valores? Los valores son intrínsecos de cada persona y –con clara referencia al término "valía"– se van madurando y adquiriendo conforme la persona se esfuerza en hacerlo. De modo semejante como toda disciplina deportiva, por poner un ejemplo, tiene una "parte teórica" y una aplicación de la "teoría" en el momento del partido o de la competencia, según los casos, en los valores sucede lo mismo. ¿Qué es una persona "valiosa"? Es nada más y nada menos que, utilizando el sinónimo, una *persona virtuosa*. De modo que se enseña a vivir en "valores" cuando se *enseña a adquirir hábitos buenos, y eso se llama "virtud"*. De modo que formar en valores es simplemente hacer interiorizar en la inteligencia y en la voluntad la conveniencia de adquirir hábitos operativos buenos y esforzarse por hacerlo.
La rutina, el horario, el plan de formación de la Escuela Naval del Perú está orientada en ese sentido a *formar hábitos operativos que lleven a pensar*. Tal vez una de las más vistosas debilidades de nuestro tiempo es la que el "arte de pensar" está un poco de capa caída... Y pensar para "aplicar en la conducta diaria". Es cierto que nos encontramos con esa incógnita que todo ser humano lleva dentro, en ese desorden en su propia inteligencia que lo lleva a actuar mal o, lamentablemente, a delinquir, y para ser más precisos, a ofender a Dios.
Procuramos en la Escuela Naval hacer una siembra de virtudes que han de germinar y dar fruto con la colaboración eficaz de quien ha recibido en su ser esa semilla.

Los estándares éticos y morales de quienes integran la Marina siempre están consolidados y han merecido su reconocimiento. A su criterio, ¿a qué se debe este hecho relevante?

Quiero empezar por la palabra que se menciona en esta pregunta "consolidado": viene de "sólidum" y más aún de "consolidare" que en latín no hace más que referirse a lo que en la fragua se forja; al triunfo o eficacia en un cometido o resolución. Hay que recordar que lo que se mete en la fragua ha de modelarse sobre el yunque cuando el fierro está al rojo vivo, y el herrero ha de utilizar con prudencia el tratamiento que se le da para obtener la pieza que se desea. La vida del Gran Almirante del Perú, el Peruano del Milenio, y sin caer en la facilonería de traerlo a colación rutinaria, es ese prototipo[10] que se presenta como norte a seguir; como modelo a imitar, haciendo propias las "actitudes", "valores", "sentimientos", "propósitos" que le dieron rumbo a su vida.
Se prepara a los jóvenes que vienen a La Punta, desde donde estoy pergeñando estas líneas, con una esmerada enseñanza y un seguimiento intelectual, respetuoso de su identidad y dignidad, para que, poniendo de su parte, sean personas maduras, que equivale a decir que se adhieren voluntaria y libremente a las opciones que responsablemente tomaron y esa adhesión procuran mantenerla a lo largo del tiempo a pesar de las dificultades. Ése es el perfil.

En lo que respecta a una extensión A propósito, Padre Oviedo, usted ha reiterado que el sacerdocio es su vida. ¿Cómo valora el programa "A corazón abierto", que de acuerdo con los televidentes, ha alcanzado una inusitada sintonía en todos los niveles, gracias a su carisma, conocimientos y forma amena, franca y sencilla de emitir el mensaje e invitar a la reflexión?

Las opiniones generosas que se vierten sobre mi persona, que agradezco muy de veras, por un elemental sentido común no voy a analizar en las referencias puntuales. Las agradezco sin juzgar sobre mí, ya que nadie es buen juez en causa propia... Y, para no dejar sin respuesta a su pregunta debo decirle, como se lo he dicho a mi interlocutor en el programa televisivo que, poniendo en las manos de Dios Nuestro Señor, la eficacia y los frutos que pueda haber, pienso que se puede deber a tres hipotéticas razones, con referencia a lo que se expone en el programa: La "fuerza de la verdad", expresada con "sentido común" y recibida con "buena voluntad".



Los interesados pueden comunicarse virtualmente con el Padre Oviedo a la siguiente dirección: http://padreoviedo.blogspot.com/

10. En lengua griega exactamente quiere decir el "modelo inicial u original" (Protos) (Typos)



Aspirantes a Cadetes ingresan a la Escuela Naval del Perú

Concluida la etapa de evaluación, 102 jóvenes pertenecientes a la promoción 2014, se incorporaron a la Escuela Naval del Perú como Aspirantes a Cadetes Navales. Los futuros Oficiales de Marina, fueron reconocidos durante una ceremonia que se llevó a cabo en el Patio de Honor del citado centro de estudios.

Dentro de este grupo de jóvenes se encuentran dos aspirantes extranjeros, pertenecientes a la Armada de la República de Panamá y 11 damas.

El acto de incorporación fue presidido por el Jefe de Estado Mayor General de la Marina, Vicealmirante Alberto Lozada Frías, quien estuvo acompañado por el Director General de Educación de la Marina, Contralmirante Raúl Vásquez Alvarado. El Director de la Escuela Naval del Perú, Contralmirante Jaime Navach Gamio, ante la presencia de familiares y amigos, dio la bienvenida a los jóvenes Aspirantes a nuestra gloriosa institución.

Al término de la ceremonia, los familiares se reunieron con los Aspirantes por un período de 10 minutos, quienes, después del toque de Corneta, formaron para iniciar el tradicional desfile de Cadetes Adoctrinadores y Aspirantes hacia el edificio de alojamiento "Grau".

588 jóvenes se incorporan al Instituto Superior Tecnológico Naval - CITEN

Para iniciar un periodo de formación integral, ingresaron al Instituto Superior Tecnológico Naval, 428 varones y 160 damas, quienes el 17 de marzo, en el curso de una ceremonia, realizada en la explanada principal del citado centro de estudios, inician una nueva etapa en sus vidas.



El Director, Capitán de Navío Alfredo Lozada Frías, al darles la bienvenida, les manifestó: "gracias a su preparación, esfuerzo y cualidades personales han sido seleccionados para ingresar a una institución gloriosa como la Marina de Guerra del Perú, lo que debe constituir motivo de legitimo orgullo para ustedes y sus familiares que hoy los acompañan".

Previamente, los flamantes alumnos pasaron por exámenes médicos, físicos, psicológicos, de aptitud académica, conocimientos y entrevista personal.

Finalizada la ceremonia, los alumnos desfilaron ante la presencia de autoridades navales y familiares.

XXVIII Día del Recuerdo Naval
EFUSIVO RETORNO A LAS AULAS



Las actividades del "Día del Recuerdo Naval" se iniciaron desde tempranas horas del 21 de febrero, en el Patio de Honor de la Escuela Naval del Perú. Los Ex-Cadetes de retorno a su Alma Mater, fueron recibidos por el Director de La Escuela, Contralmirante Jaime Navach Gamio.

Ante la presencia del Comandante General de la Marina, Almirante Rolando Navarrete Salomón, y autoridades navales, una compañía al mando del Ex Cadete Alfonso Balaguer Torriani representó a la promoción que cumplió 50 años de ingreso en la Marina y se rindió homenaje a los Ex Cadetes que cumplieron 40, 50, 60, 70, 75 y más años de ingreso en la Escuela Naval.

El acto protocolar se realizó en la cámara de Cadetes de la Escuela Naval, donde el Presidente de la Asociación, Vicealmirante (r) Ricardo Villarán Tapia, se dirigió a los homenajeados reconociendo el esfuerzo y espíritu naval que demuestran cada año al asistir a las jornadas del "Día del Recuerdo Naval".

A continuación, se procedió a la incorporación del Comandante General de la Marina, Almirante Rolando Navarrete Salomón, como Asociado Honorario, quien, recordó la trayectoria de la Asociación de Ex Cadetes Navales del Perú y agradeció por tan honrosa designación.

Finalmente, se entregaron diplomas de reconocimiento a las promociones homenajeadas. El Ex Cadete Naval Luis Pérez Hidalgo, presidente de la promoción ESNA 59-63, fue el encargado de agradecer el homenaje.

Posteriormente, el Contralmirante (r), José Gonzáles Quijano, Viceministro de Transportes, brindó una conferencia denominada: *"Desarrollo de la Infraestructura del Transporte en el Territorio Nacional"*, en cuyo desarrollo resaltó la situación actual del transporte en nuestro país; objetivos, logros, avances y lo que aún queda pendiente por hacer.

El 22 de febrero se ofició una Misa de Campaña en la cual, se rindió homenaje a los Ex Cadetes fallecidoszzzzz , con una ofrenda floral lanzada a la poza, acompañada con honores de pito y fusileros.



Un Marino, un libro

Se entregaron 35 mil "Libros para la alfabetización"

Respondiendo a la convocatoria "Libros para la Alfabetización", que tiene como objetivo recolectar dos millones de libros, el personal naval inmediatamente respondió a esta cruzada que tuvo como lema: "Un Marino un Libro", que ha permitido, conjuntamente con el Ejército y Fuerza Aérea, hacer una entrega de 35 mil ejemplares.

Desde tempranas horas, el 28 de febrero, el Ministro Dr. Ántero Flores-Aráoz junto a personal de las Fuerzas Armadas, llegó a la puerta N° 12 del Estadio Nacional, donde entregó la donación consistente en libros de temas diversos, enciclopedias, cuentos, etc.

Flores-Aráoz resaltó que se trata del primer tramo de una donación mucho más importante que realizarán nuestras Fuerzas Armadas para colaborar con el objetivo de erradicar el analfabetismo.

La ceremonia contó con la presencia del Jefe del Comando Conjunto, General Francisco Contreras; el Comandante General de la Marina, Almirante Rolando Navarrete Salomón, el Comandante General de la Fuerza Áerea, General del Aire Pedro Minaya Torres, y el Comandante General del Ejército, General de Ejército Otto Guibovich Arteaga; quienes dispusieron organizar esta importante donación dentro de las respectivas instituciones.



OM2 IMA David Farfán Arias

Falleció en cumplimiento del deber



Hasta siempre al inolvidable marino

En medio de expresiones de dolor por la irreparable pérdida, compañeros de armas, familiares y altas autoridades navales, recibieron al OM2 David Farfán Arias, valeroso Infante de Marina que perdió la vida el 28 de febrero a consecuencia de las heridas ocasionadas el día anterior, durante el intenso enfrentamiento con narcoterroristas, cuando patrullas de la Marina participaban en la captura y ocupación del Cerro Tincuya,

El valeroso defensor de la Patria y la Democracia, fue ascendido al grado inmediato superior por haber fallecido en Acción de Armas.

Los restos del heróico marino fueron recibidos por Altas Autoridades navales, Infantes de Marina y familiares, quienes en un emotivo acto le rindieron los honores correspondientes.

Al paso del féretro, que portaba el Pabellón Nacional, un compañero de armas llevaba su gorra, hasta llegar a la capilla ardiente, donde se realizó un responso en su memoria. Luego, en la noche se ofició una misa en la Iglesia Stella Maris para luego, ser trasladado a Cañete, donde fue resaltante los emotivos instantes en el encuentro final con sus familiares y amigos.

Último adiós

El 3 de marzo los restos del marino, fueron velados en su domicilio, ubicado en Nuevo Imperial en la ciudad de Cañete. De ahi, fue trasladado hasta el cementerio de la localidad, realizándose una misa de cuerpo presente.

El Comandante de la Fuerza de Infantería de Marina, Contralmirante Carlos Tello Aliaga ofreció unas palabras en honor al Infante de Marina que ofrendó su vida en defensa de la Patria. Asimismo, el Comandante de la Fuerza de Operaciones Especiales, Contralmirante Francisco Calisto Giampietri, dio lectura a la Resolución de ascenso póstumo al grado inmediato superior.



Padre ejemplar con su pequeña Oriana Farfán.

VRAE

En acción plataforma para el desarrollo





Con el propósito de cumplir el objetivo del Estado con miras a incentivar el progreso en las zonas que integran el Plan VRAE, se ha creado una Secretaria Técnica Multisectorial representada por el destacado sociólogo cusqueño Jorge Durand Pardo, quien luego de asumir el cargo, refirió que estas zonas golpeadas por el terrorismo tienen la necesidad de salir hacia el desarrollo. En tal sentido, dijo: "He podido analizar que estas áreas son potencialmente ricas, hoy rezagadas por falta de inversión pública o privada que propicien la construcción de importantes infraestructuras necesarias para la agroproductividad y otros sectores. Entonces, nuestra presencia se hace necesaria con medidas que estén entre el marco de la competitividad y la productividad". A propósito del inicio de esta acción integral, en esta zona centro del país, El Monitor sostuvo la siguiente conversación con el titular de la citada Secretaría Técnica, quien viene articulando a diversos sectores para propiciar el despegue económico de la zona.

Doctor, ¿cuáles son las medidas prioritarias para enfrentar este reto?

El sentido de desarrollo del Perú tiene que ser siempre un desarrollo comprometido con todos. En el caso del VRAE, este compromiso lo vamos extendiendo a todos los niveles. Primero, sensibilizando a dirigentes nacionales, representantes del ejecutivo y presidentes y gobiernos regionales. El primer concepto de sensibilización implica formar conciencia de la verdadera dimensión del problema al cual vamos a enfrentar. En este caso, el desarrollo es un complejo resultante de toda una serie de procesos, que ustedes probablemente habrán escuchado, VRAE: violencia, terrorismo, pobreza.

En el valle, la situación de la pobreza es sumamente dramática. El 54% de la población está bajo la línea de la pobreza y, de esos 54%, el casi 34,3% vive en la extrema pobreza. Entonces, estamos ante un escenario de gente necesitada con requerimientos muy grandes y que el Estado no tiene la capacidad para





atender a todos. El proyecto de esta plataforma del desarrollo está diseñada para realizarla alternativamente, en los próximos 15 años.

¿Cómo y cuando surgió este programa?

El programa de desarrollo se oficializó el año pasado a través del Decreto Supremo 03-2007-DE, estableciéndose la figura de un responsable político y de una Secretaría Técnica. Con estos tres elementos, se conjugan la participación de todos los sectores a nivel nacional, regional y local.

"En el valle, la situación de la pobreza es sumamente dramática. El 54% de la población está bajo la línea de la pobreza y, de esos 54%, el casi 34,3% vive en la extrema pobreza. Entonces, estamos ante un escenario de gente necesitada con requerimientos muy grandes".

Esta concepción tiene características muy especiales. Primero, se hizo un diseño por parte de la Secretaría y los responsables políticos en un programa de corto plazo que culminó en diciembre del año pasado. Hoy, estamos iniciando un programa de mediano plazo, en el cual se fija en primera instancia las metas y objetivos. Entonces, en primera instancia, nos hemos acercado a la población con total transparencia. Hemos expresado nuestros puntos de vista con todo realismo, con la verdad sobre la mesa. Empezamos señalando que, después de 188 años de vida republicana como Estado, no hemos tenido presencia aquí. Hoy, en el siglo XXI,tenemos que lamentar la presencia del narcotráfico y el terrorismo que obstaculizan el desarrollo. Ante este doble peligro, surge el programa de desarrollo que trata de instaurar medidas de seguridad en el marco de objetivos prioritarios, como lo es la inclusión en forma integral.

¿Una inclusión integral?

Por supuesto. Porque la participación de los pobres más pobres, como los nativos, tienen sus conceptos y necesidades ancestrales. Por eso hay que escucharlos y que la solución, venga de ellos. No de nosotros hacia ellos. Nuestro papel es canalizar, facilitar y proporcionar medios y tranquilidad.

Para lograr el éxito hemos hecho coordinaciones en diferentes niveles. No se olvide que son los nativos, aquellas personas que están totalmente alejadas de la realidad, no conocen Lima. A propósito, tengo una anécdota: el año pasado, por esta época, vinieron tres dirigentes de algunas comunidades ashaninca y ellos, se presentaron sin zapatos. Cuando les hice la pregunta por qué estaban descalzos, respondieron, nosotros estamos acostumbrados a caminar así. En ese instante, coordiné la compra de zapatillas y al volverlos a ver, llevaban las zapatillas colgadas en el hombro. A parte de la anécdota, se tiene que entender sus formas, comportamiento, expresiones y creo que tenemos que acercarnos más a ellos y, hacer que ellos den a conocer sus iniciativas.

¿Cómo incluir a todos los sectores para llevar a cabo la gran cruzada?

En principio, el sector Defensa por cuestión natural, funcional y estratégica, asume la enorme tarea y responsabilidad teniendo en su sede a la Secretaría Técnica que debería estar en la Presidencia del Consejo de Ministros. Sin embargo, no olvidemos que estamos en una etapa de Pacificación, donde hay muertos, ataques, emboscadas. ¿No les parece que eso es una guerra? Es una guerra, de allí que el establecimiento de esta plataforma de desarrollo social, implique la reconquista de los espacios tomados por Sendero. Esta planificada acción de las Fuerzas Armadas, ha sido contundente y ha permitido sacarlos de allí, a través del Programa Excelencia 777, que intervino una zona considerada por los senderistas como santuario para el adoctrinamiento y, además, zona de tránsito y peaje para la llegada de insumos, así como la salida de droga, por la cual cobraban un promedio de 320 mil dólares semanalmente.

Es entonces que, en este pequeño valle situado en la cuenca del río Vizcatán, entraron las efectivos de las Fuerzas Armadas, donde hay pequeños pueblos como Unión Mantaro que hace unos meses era reducto de Sendero.

En los tres últimos meses, en Unión Mantaro, José Olaya, Palmeras, San Juan, Nueva Esperanza y Jesús de Nazareth, pueblos estrechamente ligados a Sendero, hemos realizado tres acciones civicas en las cuales estuvieron presentes el Premier y cinco ministros.

En estas jornadas se atendió a tres comedores populares, se estructuró un módulo escolar y se organizó a la población.

El Primer Ministro, Doctor Yehude Simon Munaro





arribó al VRAE para tomar contacto con la población prometiendo un módulo escolar y, a los dos meses, retornó para inaugurarlo. Este hecho fue considerado como un gesto muy significativo.

¿Los estudiantes universitarios promueven proyectos de desarrollo?

La política que ha impuesto el Ministro de Defensa radica en que diversos actores se interesen en forma directa o indirecta en el Programa del VRAE. Entre ellos está el aporte de los universitarios en los aspectos social, médico, científico. Ellos pueden preocuparse en la solución de problemas mediante sus estudios de inversión para elaborar sus tesis. Por ejemplo, hay muchos estudiantes que quieren hacer sus tesis en el VRAE y, ello será en base al diseño de tres líneas de trabajo que se ha estructurado. Uno es el desarrollo socioeconómico, el otro de infraestructura y el tercero de capacidades.

Se debe anotar, que hay instituciones educativas que forman profesionales para la implementación de los Isos de calidad, de producción, transformación y exportación. Áreas que necesitamos para los productores de cultivo establecidas en el programa. Tal, es la esencia de la política del Ministerio de Defensa que prepara un acercamiento con las universidades para vigorizar el programa de desarrollo orientado a las poblaciones más pobres del VRAE.

En cuanto a la preparación de las Fuerzas Armadas, hay sectores de la población que no toman en consideración que estamos en un proceso de guerra en el VRAE, pues, en esta guerra hay una serie de códigos que tienen que ser respetados como los Derechos Humanos y de las personas que quieren vivir con tranquilidad.

En torno a los temas abordados, usted ha destacado el objetivo del Estado y ha esclarecido puntos esenciales de desarrollo ¿ nos podría aportar algunas conclusiones respecto a lo tratado?

La presencia del Estado, es a través de un modelo de intervención de todos los sectores en forma integral, priorizando los de Transportes, Educación, Salud y Agricultura.

También se ha focalizadola inversión en las propuestas de los proyectos de asfaltado de las carreteras Quinua- San Francisco y Satipo-Mazamari-Puerto Ocopa, con la finalidad de articular el sistema vial en el VRAE. Asimismo la electrificación con la interconexión al Mantaro va a favorecer a 65,000 habitantes en el valle. Los productos de la zona tendrán mayor facilidad en el transporte por las vías asfaltadas y, por otra parte la energía eléctrica va a proporcionar el establecimiento de industrias de transformación.

Los programas sociales tienen como objetivo atender a las poblaciones más pobres del VRAE, el 60% de la población está incluida en el quintil 1. En el Programa de Desarrollo del VRAE, participan los ministerios, gobiernos regionales, municipalidades distritales y los representantes de organizaciones sociales localizadas en el VRAE.

Se debe destacar la presencia de los diferentes sectores que, desde el año 2006 han ejecutado, una inversión total de S/. 282.831,586 en planes de desarrollo.

"En esta oportunidad se atendió a un promedio de 4 mil personas. Se hizo entrega de cinco mil raciones de alimento, se estableció tres comedores populares, se estructuró un módulo escolar y se organizó a la población".



"Reitero a usted señor presidente, el compromiso histórico de la Marina de Guerra por el irrestricto respeto al orden constitucional y con los grandes intereses del país para contribuir con el desarrollo en un ambiente de paz y orden social al que aspiramos los peruanos".

Por su parte, el Jefe de Estado, luego de referirse al significado de la ceremonia de entrega de llaves de las viviendas, sostuvo que la construcción es un sector económico que permite dos actividades importantes para afrontar la crisis financiera internacional: generar trabajo y aumentar la producción nacional interna; por ello, indicó que dicho rubro es la mejor defensa ante los problemas del ciclo negativo que afronta la economía mundial.

A continuación, el Presidente de la República y el Comandante General de la Marina hicieron entrega de las llaves al personal y procedieron a cortar la cinta de honor y entregar las flamantes casas.

Las viviendas cuentan con sala-comedor, cocina, lavadero de granito, jardín y 2 dormitorios. Las casas son de 31,40 m. cuadrados aproximadamente, en terrenos que van desde los 41,08 hasta 41,87m2. Las familias pueden hacer ampliaciones debido a que las viviendas cuentan con estructuras que permiten ampliaciones de dos pisos más.

El costo de estas viviendas es de 37.550 nuevos soles y el Fondo de Vivienda de la Marina (FOVIMAR) otorga al personal naval un crédito por el 52% del valor de la vivienda, es decir S/. 19.800; el resto se financia gratuitamente con el Bono Familiar habitacional (BFH) del Programa Techo Propio, que administra el Fondo Mivivienda. Gracias a este acuerdo, el personal naval pagará mensualidades de aproximadamente 140 nuevos soles.

En el acto, estuvieron el Presidente del Fondo Mivivienda, Dr. Guillermo Alarcón, el Gerente General de la firma Inmobiliari S.A., Juan Wiesner Rico, el Director General del Personal de la Marina, Vicealmirante Carlos Tejada Mera y el Director de Bienestar, Contralmirante Víctor Pomar Calderón.

"Nos llena de orgullo haber posibilitado que familias de nuestra Marina de Guerra accedan a la compra de una vivienda digna"



La Ministra de Vivienda, Construcción y Saneamiento, Doctora Nidia Vílchez Yucra, que asistió a la ceremonia de entrega de llaves de Vivienda a los Técnicos y Oficiales de Mar, durante su intervención, resaltó la connotación del acto y la labor del Programa Techo Propio, política que continuará. Para añadir otros conceptos, El Monitor dialogó con la titular del sector.

Desde el punto de vista social, ¿cuál es su apreciación de la entrega de este complejo habitacional para el personal subalterno de la Marina de Guerra?

La vivienda juega un papel decisivo en la calidad de vida de las personas debido a que de ella depende el acceso o no a ciertos servicios sociales básicos necesarios para alcanzar un nivel mínimo de bienestar, y también porque para quienes la poseen representa su principal inversión y el patrimonio más importante.

La entrega de las primeras cuarenta y cinco (45) viviendas del Conjunto Residencial Ribera del Chillón que comprende 1.034 casas del Programa Techo Propio, financiadas por el Fondo de Vivienda de la Marina (Fovimar), es para nosotros una satisfacción y una muestra de lo que se puede lograr en beneficio de las familias del personal subalterno de la Marina de Guerra del Perú, con la unión de esfuerzos de las familias, la concurrencia del financiamiento de FOVIMAR y el aporte del Estado a través del Ministerio a mi cargo, que premia estos esfuerzos con el subsidio del Bono Familiar Habitacional del Programa Techo Propio.

Nos llena de orgullo haber posibilitado que familias de nuestra Marina de Guerra puedan acceder a la compra de una vivienda digna.

Los costos de cada vivienda, desde la adquisición del terreno hasta su edificación, ¿Cómo fueron financiados?

Inicialmente, se han utilizado recursos de Fovimar, y a la fecha se viene culminando la ejecución el primer grupo de viviendas y el saneamiento correspondiente para poder utilizar el financiamiento del Bono Familiar Habitacional de Techo Propio. Las siguientes etapas utilizarán ambos financiamientos.

¿Qué rol cumplió la cartera a su cargo en estas obras?

Como se ha mencionado, el Sector Vivienda, cumpliendo una política de Estado, promueve el acceso de las familias de menores recursos a viviendas adecuadas mediante su ahorro, y los beneficios del Bono Familiar Habitacional en el Programa Techo Propio, mejorando su capacidad de compra, fomentando con ello la participación del sector privado en la construcción de viviendas de interés social.

Se ha logrado también que las entidades financieras orienten sus colocaciones a sectores de la población que antes no atendían.

¿Proseguirá el apoyo de su gestión en esta política de vivienda?

En concordancia con nuestra Misión de ser el ente rector en materia de vivienda, urbanismo, construcción y saneamiento, responsable de diseñar, normar y promover, supervisar, evaluar y ejecutar la política sectorial, contribuimos a la competitividad y el desarrollo sostenible del país, en beneficio preferentemente de la población de menores recursos. Las políticas y estrategias en materia de vivienda están estrechamente coordinadas con las políticas de desarrollo urbano de cada ciudad creando las condiciones para que cada familia tenga acceso a una vivienda decorosa.

El Ministerio de Vivienda, Construcción y Saneamiento, en el presente año tiene proyectado construir 50 mil nuevas viviendas a nivel nacional. ¿Cómo se ha previsto esta inversión?

Los recursos del Plan Anticrisis aprobado por el Gobierno sumados a los recursos presupuestales aprobados para el año 2009, permitirán que el Sector Construcción, en el rubro de construcción de viviendas, mantenga una curva ascendente en sus inversiones, lo que asegura el desarrollo de la industria de las empresas constructoras, de las empresas proveedoras de materiales de construcción, así como el empleo a los trabajadores que directa e indirectamente laboran en esta industria.

Con los recursos asignados, el Sector promoverá la construcción de más de 50.000 viviendas a través del Programa Techo Propio en sus modalidades de "Adquisición de Vivienda Nueva", "Construcción en Sitio Propio" y "Mejoramiento de Vivienda", además de los Programas Crédito MiHogar y Crédito Mivivienda, así como los préstamos del Banco de Materiales.

El Programa Techo Propio con el Bono Familiar Habitacional - BFH, constituye un Programa integral de financiamiento habitacional para la adquisición, construcción o mejoramiento de Viviendas de Interés Social, que cuenten con servicios de electricidad, agua y desagüe, está orientado a las familias de menores recursos. El Programa conjuga tres componentes:

A. El **Ahorro previo** que deben efectuar las familias, que será acreditado en la etapa de asignación.
B. El **Bono Familiar Habitacional**, que es otorgado por única vez sin cargo de restitución a grupos familiares que se inscriban en el Registro de Elegibles y sean declarados beneficiarios de este subsidio del Estado.
C. El **Crédito hipotecario**, otorgado por una Institución Financiera Intermediaria, de ser necesario para cubrir el diferencial entre el valor de la vivienda a adquirir, construir o mejorar.

El valor del Bono Familiar Habitacional para la modalidad de Adquisición de Vivienda Nueva cuyo valor se encuentre entre 5,5 y 12 UIT será el equivalente de 5 UIT.

Con el **Proyecto Mi Hogar**, las familias pueden adquirir viviendas terminadas, viviendas en construcción o en proyecto, que sean de primera venta y cuyo valor sea mayor a 14 UIT hasta 25 UIT y en terreno propio el que será considerado como la cuota inicial. La puntualidad en los pagos hacen merecedor al prestatario del Bono del Buen Pagador - BBP que siempre será de S/. 10.000, permitiéndole reducir la cuota mensual. El valor de la vivienda según la UIT, vigente en 2008, está entre S/. 49.001 y S/. 87.500.



Presidente de la República presidió ceremonia

TÉCNICOS Y OFICIALES DE MAR recibieron llaves de vivienda

El Presidente de la República, Doctor Alan García Pérez, quien estuvo acompañado por el Comandante General de la Marina, Almirante Rolando Navarrete Salomón, la Ministra de Vivienda, Saneamiento y Construción, Doctora Nidia Vilchez Yucra, el 31 de enero hizo entrega de las primeras 45 viviendas de la segunda etapa de la urbanización Ribera del Chillón, en Puente Piedra. Dicho conjunto habitacional está constituido por 1.034 casas que comprende el programa Techo Propio financiado por el Fondo de Vivienda de la Marina y con un bono habitacional del Fondo MiVivienda, para el personal subalterno.

En el emotivo acto de inauguración, el Almirante Rolando Navarrete, tras resaltar que la vivienda propia es la mayor aspiración de bienestar de las familias peruanas porque satisface una necesidad básica, dijo: "El título de propiedad constituye la única garantía de seguridad económica, y en el caso particular de la familia del personal naval, un aliciente de gran significado, como reconocimiento especial por el denodado sacrificio que cumple nuestro personal en las tareas propias de la seguridad y defensa del país". Igualmente el Comandante General expresó el respeto de la Institución al orden democrático:







Centro Médico Naval "CMST" camino al futuro

Radiología Digital, un paso de avanzada

Año 1956. En el distrito de Bellavista - Callao se inagura el impresionante complejo arquitectónico del Centro Médico Naval "Cirujano Mayor Santiago Távara" iniciando sus actividades como uno de los centros de salud más modernos de América Latina. A sus líneas de avanzada, amplitud y funcionalidad, se sumaban los adelantos tecnológicos médicos de la época, como los Rayos X inventada por Roetgen en 1895 y que permitió a la ciencia médica ver por primera vez las estructuras óseas y pulmonares del cuerpo humano.

Desde entonces, el tiempo ha transcurrido y con él, etapas cruciales de innovación. En nuestros días, la informática aplicada a la medicina, como los Rayos X, ha logrado desarrollar sistemas dirigidos a integrar el historial clínico del paciente y las pruebas que se han ejecutado para la obtención de un diagnóstico eficaz. Propósito proyectado también al logro de una base de datos de imágenes médicos afín a las historias clínicas, tendiendo a la obtención de una información rápida y oportuna para brindar una adecuada atención al paciente, al detectar a tiempo patologías o enfermedades.

Para corroborar esta evidencia, hemos visitado el Servicio de Diagnóstico por Imágenes del Centro Médico Naval en el que, a partir del mes de enero, viene funcionando un sistema de digitalización de imágenes, recientemente adquirido para la Unidad de Radiodiagnóstico.El Capitán de Fragata SN (MC) Fernando Tello Álvarez, actualmente Jefe de la Unidad de Tomografía y Resonancia Magnética nos explica didácticamente las bondades de esta tecnología.

Estamos en la sala del Servicio de Radiología, en cuyo espacio está instalado el moderno equipo de Digitalización de Rayos X, nos enseñan los chasís sensibles al fósforo en cuyo interior existe un código de barras en el que se introducen los datos del paciente y del



El Capitán de Fragata SN (MC) Fernando Tello Álvarez, destaca la diferencia entre una radiografía clásica y la producida con tecnología de punta.



PROCESO DE DIGITALIZACIÓN DE IMAGEN

examen a realizar. Su ventaja innovadora está en que, en el interior del chasis, no existe película radiográfica.

Formando parte del equipo está la Estación de Identificación compuesta por una PC, el software de identificación de imágenes, la consola de trabajo del tecnólogo, la consola del médico radiólogo y su respectiva impresora laser.

Luego de la exposición a los rayos X y la identificación de la imagen, el chasis es trasladado al Digitalizador para su procesamiento y transmisión automática a la Estación de Trabajo del técnico operador, donde se realiza la visualización. En esta estación se puede rotar, bascular, medir, aplicar el zoom y otras funciones que realcen la imagen, además se podrá editar la información y hacer anotaciones. El procesado de la película de Rayos X en esta tecnología, se realiza con un equipo laser al seco. Al término de este proceso, la película es enviada a la Estación de Trabajo del médico para su lectura y respectivo diagnóstico. Todo el trabajo ha sido realizado en tiempo récord. Estas imágenes pueden ser archivadas digitalmente en un servidor que tiene una capacidad de 3 terabytes o de lo contrario ser formateadas.

Además de las ventajas que se está constatando, con esta tecnología podemos lograr un archivo único de digitalización de imágenes por cada paciente y que pueda ser utilizado por los médicos en tiempo virtual, logrando la creación de una historia clínica digitalizada del paciente, permitiendo la reducción ostensible del uso de películas radiográficas dentro del Servicio de Rayos X.

Otra de las notables ventajas que se ha contemplado es la disminución de los costos del servicio radiodiagnóstico. Es seguro que al inicio la inversión sea contemplada como alta. Sin embargo, es un sistema rápido, economiza insumos de material radiográfico al no tener que repetir estudios por mala técnica, inadecuado archivo o pérdida de placas. Orden, precisión, limpieza, disminución del consumo eléctrico, ahorro de tiempo, ahorro de películas, material de escritorio y otros insumos de índole técnico.

El próximo paso, empleando esta tecnología, radica en que se podrá visualizar las imágenes tomadas en el Servicio de Radiodiagnóstico en todos los consultorios externos del Centro Médico Naval y áreas críticas, tales como Unidades de Cuidados Intensivos y Urgencia. Luego se extenderá al Policlínico Naval de San Borja, la Posta Médica Naval de Ventanilla, la Clínica Naval de Iquitos y otras dependencias navales. La capacidad de interconectar e intercambiar información incidirá drásticamente en la atención del paciente naval, en la prevención, predicción y diagnóstico en las diferentes patologías. Éste es un trascendente logro de la Marina de Guerra del Perú, en su permanente política de velar por la salud de su personal y familiares.

Asociación Stella Maris con nueva Directiva

Listas para emprender un dinámico programa que permita incrementar los recursos para diferentes obras benéficas en el presente año, se encuentra la Directiva de la Asociación Stella Maris, que asumió funciones el 27 de enero. A la Presidenta, Rossana Chaparro de Navarrete, acompañan Cecilia Castro de Lozada, Vicepresidenta y Secretaria; Mariella Lostaunau de de la Puente, Directora del Comité de Asistencia y Promoción Social; Patricia Revilla de Cueto, Directora del Comité de Captación de Donaciones; Elena Ugarelli de Chanduvi, Tesorera y Directora del Comité de Captación de Fondos; Magda Olaechea de Weston, Directora del Comité Central del Voluntariado; Joan Williams de Tejada, Directora de Actividades Sociales y Culturales y Liliana De Rivero de Pizarro, Directora del Comité de Filiales.

Previamente, en el desarrollo de la asamblea, la actual Presidenta, felicitó la labor de su antecesora, Giannina Strömsdörfer de Gamarra, e hizo un llamado para que nuevas integrantes se sumen a "este sólido y comprometido grupo de trabajo y participen activamente, de esta reconfortante experiencia de ayudar y servir".



Remolcador "Mochica"

El segundo es el remolcador "Mochica", de propiedad de la empresa Petrolera Transoceánica S.A., cuya bendición y lanzamiento se produjo el pasado jueves 5 de febrero.

Al acto asistieron el Presidente del Directorio de Petrolera Transoceánica, Señor Augusto Felipe Wiese de Osma, el Comandante General de Operaciones del Pacífico, Vicealmirante Carlos Chanduví Salazar, el Director General de Capitanías y Guardacostas, Vicealmirante Carlos Weston Zanelli, el Director Ejecutivo de SIMA-PERÚ, Contralmirante Jasón Saavedra Paredes, personal naval, funcionarios e invitados.

La flamante embarcación de 42 TM. de fuerza de tiro, forma parte del grupo de cuatro remolcadores que Transoceánica ha encargado al SIMA, dos de ellos tendrán una capacidad de 52 toneladas Bollard Pull, cuya construcción se iniciará próximamente.



Ejecutivos del SIMA-PERÚ y Petrolera Transoceánica con autoridades navales durante la ceremonia de lanzamiento





Pertenecen a Cosmos Agencia Marítima

Lanchas en proceso

Para proporcionar remolcaje y otros servicios navieros en el terminal de Pampa Melchorita, en Cañete, SIMA-PERÚ ha iniciado, en su centro de operaciones Callao, la construcción de dos lanchas tipo Line Handling Boat y una lancha de práctico, Pilot Boat, por encargo de la empresa Cosmos Agencia Marítima S.A.C.

Las dos primeras miden 14 m. de eslora, 4,70 m. de manga y 3,30 m. de puntal; su fuerza de tiro (Boollard Pull) es de 8 ton., velocidad 10 nudos, tripulación 8 personas sentadas y propulsión 2 x 350 BHP a 1800 RPM., mientras que la última tiene una eslora de 15 m., 4,90 m. de manga, 2,27 m. de puntal y 0,90 m. de calado, su desplazamiento es de 19,5 ton. velocidad estimada 25 nudos y su tripulación 8+2 personas.

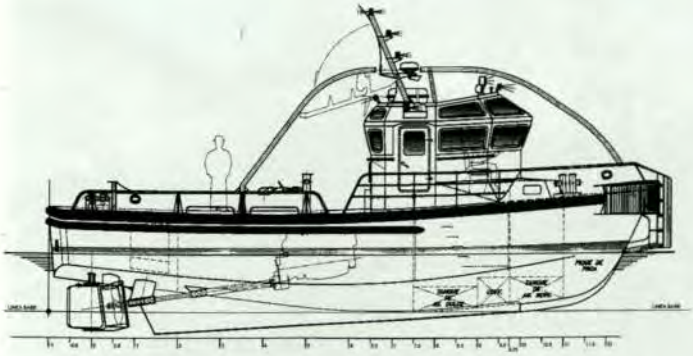

Line Handling Boat

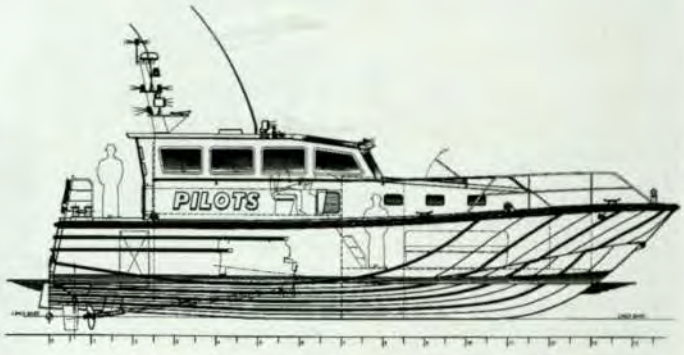

Pilot Boat

Promoviendo la industria naval y metal mecánica

SIMA cumplió 59 años de actividad empresarial

El 14 de febrero se conmemoró el quincuagésimo noveno aniversario de la creación del Servicio Industrial de la Marina, motivo por el cual se realizó una significativa ceremonia, la misma que fue presidida por el Subdirector Ejecutivo de SIMA-PERÚ, Capitán de Navío José Escobedo Sayán.

En ella se resaltó la trayectoria cumplida por la empresa en beneficio del país, así como sus importantes logros en el campo de la industria naval y metal-mecánica, sin apartarse de su misión que es servir prioritariamente a nuestra Marina de Guerra.

De esta forma, SIMA-PERÚ reafirma una vez más su vocación constructora de muchísimos años, a la vez que renueva su compromiso con el país, intensificando sus actividades productivas y promoviendo al mismo tiempo el uso de sus capacidades instaladas en el Callao, Iquitos y Chimbote para la realización de nuevos proyectos que generen más oportunidades de trabajo y un mayor número de divisas a favor del Estado.

En la actualidad, su objetivo mayor es apoyar, a través de sus actividades, el Plan Anticrisis propuesto por el Supremo Gobierno en la convicción que la industria naval puede y debe desempeñar un rol fundamental, en este loable propósito que compete a todas las empresas nacionales.

Junto con la celebración de este nuevo aniversario, SIMA-PERÚ renueva su compromiso con los clientes y la comunidad en general, de continuar aportando al desarrollo mediante la generación de nuevos puestos de trabajo y el ahorro de divisas.



Jefes, Oficiales y funcionarios de SIMA-PERU en la ceremonia de Aniversario

Diseñados y construidos con Tecnología de Punta

Potentes remolcadores para Chile y Perú fueron lanzados al mar

Reafirmando su vocación constructora y liderazgo en la costa del Pacífico Sur, los Servicios Industriales de la Marina, SIMA-PERÚ S.A., lanzó al mar dos remolcadores oceánicos del tipo azimutal, de gran potencia y capacidad, que construye en sus astilleros del Callao para las empresas Remolcadores Ultratug Limitada de Chile y Petrolera Transoceánica S.A., respectivamente.



Remolcador "ENCO"

La ceremonia de bendición y lanzamiento se realizó el día miércoles 21 de enero, en el Centro de Operaciones Callao, con asistencia de ejecutivos y funcionarios de la empresa armadora.

El remolcador "Enco" es el primero de dos iguales que ha encargado la empresa chilena Ultratug, el otro será lanzado próximamente. Ha sido diseñado y construido íntegramente en el país, utilizando acero naval certificado, tecnología y mano de obra netamente nacional con la consiguiente generación de nuevos puestos de trabajo.

Su fuerza de tiro (avante) es de 41 TM. y cuenta con sistema de propulsión azimutal utilizado actualmente en este tipo de embarcaciones. Este nuevo logro de SIMA-PERÚ representa un gran aporte al transporte marítimo, porque será de mucha utilidad para las operaciones marítimas y portuarias de atraque y desatraque de buques de gran porte a muelle, así como para labores de remolque en alta mar. Sus características principales son eslora (largo) 24,55 m, manga (ancho) 9,70 m, puntal (alto) 4,45 m y velocidad máxima 12 nudos.

Cabe resaltar que es la primera vez que SIMA construye este tipo de embarcaciones a Chile, sin embargo, su tecnología sigue siendo requerida en países tanto de Sudamérica como Centro América, ya sea para ésta como para sus demás líneas de negocio. En este rubro de construcciones navales, continúa atendiendo de manera permanente los requerimientos de los armadores nacionales y extranjeros.

Encargo al Perú

En el diario El Peruano, el Director del Servicio Industrial de la Marina del país vecino (Sima),Contralmirante Jason Saavedra Paredes, concede hoy una entrevista en la que destaca sus capacidades técnicas para fabricar naves de guerra de gran tamaño (fragatas misileras) y también de embarcaciones comerciales, área en la que están recibiendo encargo del extranjero, como dos remolcadores de la empresa chilena Ultra Tug perteneciente al holding Von Appen, por un valor total de 17 millones de dólares

Nota aparecida en el diario La Segunda de Chile, de fecha 27.01.09, a raíz de la entrevista que concediera el Director Ejecutivo de SIMA-PERÚ S.A. a la Agencia Peruana de Noticias Andina, la misma que fue publicada en el diario Oficial El Peruano el 26 de enero 2009.

METAL MECANICA



PUENTE ATUMPAMPA

SIMA inició el traslado de las estructuras del puente Atumpampa hacia la ciudad de Tarapoto, región San Martín, para de inmediato iniciar los trabajos de montaje.

Las estructuras del referido puente, de 84 m. de luz, han sido fabricadas en los talleres de Chimbote por encargo del Proyecto Especial Huallaga Central y Bajo Mayo.

EMBARCACIONES REPARADAS

Durante los meses de enero y febrero fueron reparadas las siguientes embarcaciones:

SIMA-CALLAO

- B/P Wakashio Maru 87	GYOREN DEL PERÚ
- B/P Yan Yuan 1	IAN TAYLOR
- B/P Chiara	PESQ. DIAMANTE
- B/P Alexandra	PESQ. DIAMANTE
- B/P Graciela	PESQ. DIAMANTE
- B/P Rafaella	PESQ. DIAMANTE
- B.I.C. José Olaya Balandra	IMARPE
- B/P Hippo	TECNAPO S.A.
- B/P Joe Jorge	DOLMAR
- B/P Hsiang Jyi Shing	PERUKO
- B/P Amalia	DOLMAR

SIMA-CHIMBOTE

- E/P Madre Auxiliadora	GRUPO PALMA S.A.C.
- E/P Doña Rita	PESQUERA HAYDUK S.A.
- E/P Zdenka –B	PESQUERA HAYDUK S.A
- E/P Elisa	CFG INVESTMEN S.A.C.
- E/P ITJ	PESQ. NATALIA S.A.C.
- E/P Dania – I	PESQUERA NATALIA S.A.C.
- E/P Pizarro-9	CFG INVESTMEN S.A.C.
- E/P Gallito-2	CFG INVESTMEN S.A.C.
- E/P Arruza	CFG INVESTMEN S.A.C
- E/P Ana Lucía	PESQUERA HAYDUK S.A
- E/P Atlántico-IV	PESQUERA CANTABRIA
- E/P Magallanes	PESQUERA CANTABRIA





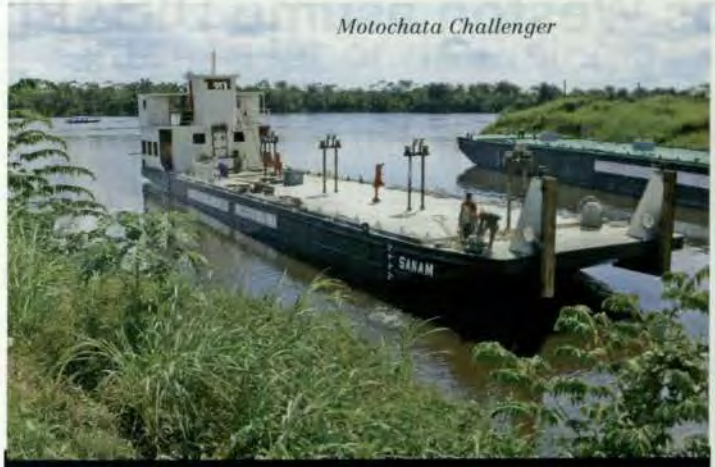

Motochata Challenger

SIMA-IQUITOS CONCLUYÓ CONSTRUCCIÓN DE HANGAR FLOTANTE

También Repara Barcaza de Petroperú y Motochatas de la Municipalidad Distrital de Parinari y SANAM

Dentro de sus recientes proyectos, unos concluidos y otros en proceso de ejecución, SIMA-IQUITOS S.R.L., acaba de entregar el hangar flotante Los Andes, de propiedad de la compañía del mismo nombre.
La nave cuyo casco y estructuras han sido fabricadas con planchas de acero naval y techo de calamina, mide 9 m. de eslora, 6,50 m. de manga y 1,50 m. de puntal.

Barcaza
Actualmente efectúa la reparación general de la barcaza cisterna Río Pacaya, de propiedad de PETROPERÚ, consistente en carenado general, cambio de planchas, arenado y pintado, cambio de válvulas, luces y ayuda de navegación, así como accesorios del casco.

Motochatas
Del mismo modo, ha efectuado la reparación de una motochata, de propiedad de la Municipalidad Distrital de Parinari, a la que se le cambiaron planchas de acero, se reparó el eje propulsor, se cambió la hélice de bronce al manganeso y se fabricó el keel cooler para la refrigeración de la máquina principal.
Otro proyecto interesante ha sido la modificación estructural de la motochata Challenger, perteneciente a la compañía SANAM, se ampliaron manga y eslora y se le cambiaron todos los sistemas interiores.

Torre de Perforación
En el rubro de metal-mecánica, realiza también la reparación de estructuras, así como trabajos de arenado y pintado, de una torre de perforación de petróleo para la compañía PETREX.



Torre de perforación de petróleo

VISITAS



ODEBRECHT

Un grupo de ejecutivos y funcionarios de la empresa Odebrecht Perú Ingeniería y Construcción S.A.C., visitaron las instalaciones de SIMA, en el Callao. Los distinguidos visitantes fueron recibidos por el Director Ejecutivo de SIMA-PERÚ, Contralmirante Jasón Saavedra Paredes, el Subdirector, Capitán de Navío José Escobedo Sayán, y el Jefe de SIMA-CALLAO, Capitán de Navío Ricardo Pin Nieto. También acompañaron la visita el Jefe del Sector Privado Capitán de Navío, José Moreno Gonzales y el Gerente Comercial, Capitán de Navío (r) Jorge Angeles Tafur.



MINISTRO DE TRABAJO

El Dr. Jorge Villasante Araníbar, Ministro de Trabajo y Promoción del Empleo, acompañado por los viceministros Dr. Augusto Aguiguren Praeli (Trabajo) y Dr. Javier Barreda Jara (Promoción del Empleo y de la Micro y Pequeña Empresa), visitaron también el Centro de Operaciones Callao, siendo recibidos por el Director Ejecutivo de SIMA-PERÚ S.A., Contralmirante Jasón Saavedra Paredes, el Subdirector Capitán de Navío José Escobedo Sayán, el Jefe de SIMA-CALLAO, Capitán de Navío Ricardo Pin Nieto y el Jefe de SIMA-CHIMBOTE, Capitán de Navío Javier Egúsquiza Calderón. Luego de la exposición ofrecida por el Director Ejecutivo, procedieron a recorrer las instalaciones del astillero.

Vicealmirante Carlos Weston asume DICAPI

El Comandante General de la Marina, Almirante Rolando Navarrete Salomón, presentó al Vicealmirante Carlos Weston Zanelli como Director General de Capitanías y Guardacostas, en ceremonia realizada el 06 de enero en la Estación Naval de Guardacostas, en presencia de personal superior, subalterno y civil de la Organización Guardacostas.

Luego de dar lectura al dispositivo legal de nombramiento, Resolución Suprema N° 571 de fecha 30 de diciembre de 2008, el Comandante General de la Marina pidió, para la Autoridad Naval presentada, obediencia y respeto en todos los actos del servicio y fuera de él. A continuación, fue izada la Insignia del Director General de Capitanías y Guardacostas.

Acto seguido, personal superior, subalterno y civil en comisión, presentó su saludo a la nueva Autoridad Naval. La ceremonia concluyó con la entonación del Himno de la Marina de Guerra del Perú.



El Comandante General de la Marina Almirante Rolando Navarrete Salomón, presenta al Vicealmirante Carlos Weston como nuevo Director General de Capitanías y Guardacostas.

Presentación del Director Ejecutivo

El Director General de Capitanías y Guardacostas, Vicealmirante Carlos Weston Zanelli, presentó al Contralmirante Javier Gaviola Tejada como Director Ejecutivo de la Dirección General de Capitanías y Guardacostas, en ceremonia realizada el 06 de enero en la Estación Naval de Guardacostas, en presencia de personal superior, subalterno y civil de la Organización Guardacostas.



Contralmirante Gaviola asumió Dirección Ejecutiva de DICAPI

El Director General de Capitanías y Guardacostas dio lectura al dispositivo legal de nombramiento, Resolución Suprema N° 574-2008 DE/MGP de fecha 29 de diciembre de 2008, pidiendo para la Autoridad Naval presentada, obediencia y respeto en todos los actos del servicio y fuera de él.

En el 2008 se rescató a 588 personas

La Dirección General de Capitanías y Guardacostas, rescató durante el 2008, a 588 personas, cuyas embarcaciones sufrieron algún tipo de siniestro marítimo. La labor de rescate se realizó con participación de la Comandancia de Operaciones Guardacostas a través de sus unidades guardacostas de superficie y aéreas, en coordinación con las Capitanía Guardacostas en el ámbito nacional.

Casos:

Al garete	57
Varadura	3
Hundimiento	15
Volcadura	3
Colisión	3
Incendio	4
Desaparición tripulantes	17
Personas desaparecidas	45
Evacuación de tripulantes	6
Arribo forzoso	8

Embarcación pesquera "Valerie Melissa II" fue hallada a 450 millas

El 24 de enero, luego de 32 días de permanecer perdida, fue encontrada a 450 millas frente a Pimentel, la embarcación pesquera "Valerie Melissa II" (CO-23295-BM), con sus 6 tripulantes, gracias a la activación del Plan de Búsqueda y Rescate de la Dirección General de Capitanías y Guardacostas, por el cual, el barco pesquero "Jane IV" (HO-4220) de bandera panameña, logró ubicarla. Participaron las Capitanías Guardacostas Marítima del Callao, Chancay, Supe, Chimbote y Salaverry, emitiendo avisos de capitanías a las embarcaciones pesqueras y empresas dedicadas a actividades marítimas, exhortándolas a colaborar en las acciones de búsqueda.

Las Estaciones Costeras del Callao, Mollendo y Paita informaron radialmente a todas las naves nacionales y extranjeras que operaban en el dominio marítimo, con el fin de que apoyen en el esfuerzo de búsqueda.

La patrullera marítima BAP *Río Zaña*, y las patrulleras de costa "Cancas", "Punta Arenas", "Santa Rosa" y "Chicama" cubrieron 28.464 millas náuticas cuadradas (MN2) de área de búsqueda.



Tripulantes arriban al Callao a bordo de la Patrullera Marítima Río Nepeña.

Un helicóptero Sea King cubrió un área total de 4.000 MN2. La aeronave de exploración tipo B-200 realizó vuelos cubriendo un área total de 48.508 MN2.

En total se realizó 339,5 horas de operación por aire y mar, con un costo total de S/. 445.512,65 nuevos soles.

Intensa labor de Policia Maritima en Talara

Durante acciones de policía marítima realizadas el 7 de febrero en la bahía de Talara, jurisdicción de la Capitanía Guardacostas Marítima de Talara, la patrullera de costa PC-218 *Chorrillos* intervino a 5 embarcaciones pesqueras arrastreras por infringir las normas dispuestas por la Autoridad Marítima.

Las embarcaciones intervenidas fueron: "Mi Sebastián II" de 06 AB., "Recuerdo de mi Madre" de 5.05 AB., "Señor de los Milagros" de 5.87 AB., "María en Ti confío" de 3.24 AB, "Milagroso Cautivo" sin matrícula y de 05 AB, a las cuales, en su mayoría, se les impuso el aviso de infracción por no contar con zarpe diario ni documentos a bordo.

Las embarcaciones pesqueras intervenidas fueron trasladadas al puerto de Talara escoltadas por la citada patrullera. Los productos hidrobiológicos fueron puestos a disposición del Ministerio de la Producción.

El 4 de febrero, por disposición de la Capitanía Guardacostas, la patrullera de costa intervino a 20 embarcaciones poteras incriminadas por actos de saqueo. El 5 de febrero, se intervino a la embarcación pesquera "Carmen Rosa" con 3 toneladas de calamar en su bodega y que actuaba como buque madrina. El destino era el puerto de Paita.



Guardacostas en acción

Dicha embarcación no contaba con documentos a bordo y fue conducida al puerto de Talara, donde el personal del Ministerio de la Producción realizó el decomiso de la pesca.

En BAP *Río Zaña* se dicta academia sobre radiobaliza

Con el fin de reducir los índices de pérdidas de vidas humanas en el mar a causa de siniestros marítimos, la Comandancia de Operaciones Guardacostas ha dispuesto el dictado de academias sobre el uso de radiobaliza a los pescadores, trabajadores portuarios y gente de mar del litoral, a bordo de las unidades guardacostas durante su misión de patrullaje en el área norte y sur del dominio marítimo nacional.

El BAP *Río Zaña* que se encuentra en misión de patrullaje en el área norte, inició, el 12 de febrero, el dictado de academias sobre seguridad de la vida humana en el mar, empleo del equipo de radiobaliza, principios básicos de motores, así como sobre los principales sistemas a bordo, que fue dirigido a los hombres de mar del puerto de Huacho.

Las academias fueron dictadas por el Comandante de dicha unidad, Capitán de Corbeta SGC Harry Chiarella Horna, y por personal a su cargo, que incluyó un recorrido por la unidad, culminando con la difusión del video de la Autoridad Marítima, que muestra las funciones principales de la Dirección General de Capitanías y Guardacostas.



Las academias buscan reducir la pérdida de vidas humanas y del capital de trabajo.

El dictado de dichas academias fue bien recibido por los participantes, quienes manifestaron su complacencia por la decisión de la Comandancia de Operaciones Guardacostas de continuar desarrollando dichas actividades en los diferentes puertos y caletas del litoral.

Las charlas continuaron en los puertos de Supe, Chimbote y Pimentel.

Acciones ilícitas intervenidas en el 2008

La Autoridad Marítima, por acción de las Capitanías Guardacostas, planea y ejecuta operativos de policía marítima para combatir actividades ilícitas como la pesca ilegal, contrabando, tráfico de drogas y armas, entre otros. En dichos operativos intervienen patrulleras de costa y patrulleros terrestres, para lo cual se cuenta con dotaciones de presa, conformado por personal guardacostas, entrenados para inspecciones y abordaje en la mar.

Actividades ilícitas en el 2008

Robo de combustible	15
Robo de equipos o material abordo	13
Contrabando de combustible	12
Contrabando de mercancías	22
Tráfico ilícito de madera	25
Robo de productos hidrobiológicos	12
Pesca dentro de las 5 millas	208
Pesca ilegal por naves extranjeras	12

Nuevos Comandos de patrulleras

El 12 de enero, en el muelle de montaje se realizó la ceremonia de cambio de comando de las unidades BAP *Río Tambo*, BAP *Río Huarmey* y BAP *Río Piura*, comandos que fueron asumidos por el Capitán de Corbeta Carlos Tuesta Cogny, Capitán de Corbeta SGC Renzo Tramuttola Velásquez y Teniente Segundo Harold Richter Camino, respectivamente.

El 15 de enero, a bordo de la patrullera marítima BAP *Río Nepeña* fue presentado como Comandante de dicha unidad, el Capitán de Corbeta Roberto Teixeira Montoya, asimismo, a bordo de la patrullera marítima BAP *Río Zaña* fue presentado como Comandante de dicha unidad, el Capitán de Corbeta SGC Harry Chiarella Horna.

El 30 de enero, a bordo de la unidad guardacostas BAP *Río Chira*, fue presentado como su Comandante, el Teniente Primero Alan Seminario Seminario.



COMOPERGUARD C.de N. Carlos Reyes Lazo, presenta al Comandante del BAP Río Nepeña C. de C. Roberto Teixeira Montoya.

Fueron intervenidas 44 embarcaciones pesqueras industriales

La Dirección General de Capitanías y Guardacostas, en lo que va del año 2009, ha intervenido a 44 embarcaciones pesqueras industriales dentro de las 5 millas adyacentes al litoral por estar depredando el recurso Anchoveta en una zona no autorizada por el Ministerio de la Producción.
Las intervenciones fueron producto de 22 operativos a cargo principalmente de las Capitanías Guardacostas Marítimas, de Ilo y Mollendo, en las que intervinieron la Patrullera Marítima BAP *Río Ocoña* y las Patrulleras de Costa *Barranca* y *Huanchaco*, en cumplimiento de su misión de combatir las actividades ilícitas.

Acciones en Ilo

En el puerto de Ilo, la Capitanía Guardacostas, con personal del Puesto de Capitanía de Vila Vila, en acción de policía marítima, intervino, el 12 de febrero, a las embarcaciones pesqueras "Luis Alberto", "Caplina 9" y "CZ5"; mientras que, con personal guardacostas del Puesto de Capitanías de Morro Sama, intervino a la embarcación pesquera "Doña Licha".
El 13 de febrero, personal guardacostas a bordo de la Patrullera de Costa *Barranca*, intervino a las embarcaciones pesqueras "Cahuide" y "María Fernanda".

Acciones en Mollendo

El 19 de enero, la Patrullera de Costa *Barranca* intervino, en Matarani, jurisdicción de la Capitanía Guardacostas Marítima de Mollendo, a las embarcaciones pesqueras "María Mercedes", "Rosa María" y "Rímac-6".



La Autoridad Marítima reprime la pesca industrial en las 5 millas adyacentes al litoral.

El 21 de enero, la misma unidad guardacostas intervino, en las zonas de Quilca, Camaná, Ocoña y La Planchada, a las embarcaciones pesqueras "Cristo Salvador", "Huacho-9", "Rosa María", "Modesto-6", "María Mercedes III" y "Neptuno", por la referida pesca ilícita. Paralelamente, personal de la citada Capitanía Guardacostas, a bordo de una embarcación de pesca artesanal, intervino, en las zonas de Mejía y Punta de Bombón, a las embarcaciones pesqueras "La Perica I", "Aurorita" y "María Mercedes I".
El 11 de febrero, la Patrullera de Costa *Huanchaco* intervino, en las zonas de Quilca, Camaná y Ocoña, a las embarcaciones pesqueras "San Martín 3", "Rosa", "María Mercedes", "Don Raúl III", "Melissa" y "Mi Jesús Santos I".
El 14 de febrero, la citada patrullera intervino, en las zonas de Punta de Bombón y Mejía, a la embarcación pesquera "Tokyo" por similar infracción a las normas del Ministerio de la Producción.

Guardacostas reprimen pesca ilegal en Pisco

Personal de la Capitanía Guardacostas Marítima de Pisco, en operativo conjunto multisectorial realizado el 12 de febrero, detuvo a los señores Genaro Daniel Hérnández Páucar, José Guerrero Huayhuay y Víctor Apolaya Canchari, a quienes encontraron en su poder 200 kilos de pescado capturados de manera ilegal utilizando explosivos.
La captura se produjo en la carretera hacia la playa Perdida de la bahía Independencia a cargo del personal policial de la Comisaría de Paracas, con presencia del representante de la Dirección General de Salud, del Fiscal de Turno, del titular de la Segunda Fiscalía Penal de Pisco y del Primer Ayudante de la Capitanía Guardacostas Marítima de Pisco, Teniente Segundo Juan Panta Guevara.


La pesca con explosivos es una práctica ilegal combatida por la Autoridad Marítima.

La pesca incautada fue sometida a un examen bromatológico que confirmó la muerte de los peces a consecuencia de los explosivos.
La Capitanía Guardacostas que tiene en su jurisdicción la zona de Reserva de Paracas, como parte de su misión, reprime las actividades ilícitas, para lo cual vigila permanentemente las actividades acuáticas.

En la protección del Medio Marino

Como parte de sus acciones de control y vigilancia de las actividades acuáticas para proteger el medio marino y sus recursos, la Dirección General de Capitanías y Guardacostas ha programado la realización de la Campaña de Limpieza de Playas a través de las Capitanías Guardacostas, en coordinación con las autoridades locales y entidades privadas.



La Autoridad Marítima busca crear conciencia de conservar limpio el medio marino.

En San Juan
la Capitanía Guardacostas Maritima de San Juan limpió el lunes 6 de enero la zona de Playa Hermosa, recolectando aproximadamente 2 toneladas de basura.
La jornada de limpieza se realizó en coordinación con la Municipalidad de Marcona con el fin ofrecer a la población un lugar de sano esparcimiento y fomentar en ella la cultura de la conservación del medio ambiente.

En Zorritos
Con la limpieza de las playas de Puerto Pizarro, la Capitanía Guardacostas Marítima de Zorritos inició, el 7 de febrero, la Campaña de Limpieza de Playas en su jurisdicción.
La jornada se inició a las 08:00 horas y, luego de cuatro horas de limpieza, se logró acopiar 2 toneladas aproximadamente de desechos sólidos. En ella participaron cerca de 50 voluntarios, entre personal de la Capitanía Guardacostas, Juntas Vecinales y Municipalidad de Puerto Pizarro, quienes se proveyeron de palas, rastrillos, sacos, carretillas y camiones compactadores para limpiar las extensas áreas de esparcimiento.

En Talara
La Capitanía Guardacostas Marítima de Talara efectuó, el 11 de febrero, una campaña de limpieza de playas en su jurisdicción, logrando recoger 4 toneladas de desperdicios.

La campaña de limpieza se efectuó en la playa "Rompeolas", de uso masivo por la población. En la jornada participaron la Asociación Ecológica ECO-27 del puerto de Talara y la empresa Petroperú, sumando un total de 50 entusiastas voluntarios.

Capitanía Guardacostas Lacustre de Puno realiza primera acción cívica

Los pobladores de las islas Amantani y Soto, ubicadas en el extremo norte del lago Titicaca, fueron los primeros beneficiados de la primera acción cívica que realizó, el 31 de enero, la Capitanía Guardacostas Lacustre de Puno con la loable participación de la Asociación "Stella Maris" y el apoyo de la unidad guardacostas BAP *Puno*.

En total, se realizaron 120 atenciones médicas, 70 atenciones odontológicas, 190 entregas de medicinas, 1.600 kilos de ropa de abrigo, 1.500 kilos de víveres y 100 atenciones de corte de cabello, beneficiando a un promedio de 500 personas de escasos recursos.





Más de 500 pobladores de las islas Amantani y Soto se beneficiaron de primera acción cívica lacustre.

Los pobladores de las islas Amantani y Soto, distantes a 06 horas de la ciudad de Puno, vienen siendo afectados por intensas lluvias y frío reinante en la región.

La Asociación "Stella Maris", filial Puno, presidida por la señora Alexandra Mojorovich, contó con el apoyo de entidades como PRONAA Puno, DIRESA Puno y Cáritas Puno, que donaron alimentos, medicinas y ropa de abrigo. La Capitanía Lacustre a cargo del Capitán de Fragata Orlando Olórtegui Romero, intervino con su personal médico y de dotación, mientras que el BAP *Puno*, al mando del Teniente Primero Edwin Bashi López, transportó al personal y material hacia las citadas islas.



En Cancillería se inauguró exposición pictórica

"Visión del Perú, Oceanía, Asia y Norteamérica Travesía 2008"

Manteniendo el concepto de embajadores de la cultura y el desarrollo, entre la Marina de Guerra y el Ministerio de Relaciones Exteriores que tienen la misión de difundir e incrementar la imagen del país, exhibiendo lo más importante de nuestra cultura, el conocido pintor Luis Guardamino Villegas al presentar la muestra: "Visión del Perú, Oceanía, Asia y Norteamérica-Travesía 2008", expuso 12 óleos trabajados en la navegación, durante el Crucero por el Extranjero a bordo del BAP *Mollendo*.

Las obras mostradas en la sede de la Cancillería tienen característica cubista de quebradas líneas, figuras y paisajes captados durante la travesía por el océano pacífico y en su paso por Tahití, Hong Kong, China, Corea del Sur, Rusia, Japón y Estados Unidos.

El artista estudió en la Escuela Nacional Autónoma de Bellas Artes del Perú y ha realizado 17 muestras individuales y más de 200 exposiciones colectivas en nuestro país y en el extranjero. En reconocimiento a su trayectoria artística, fue invitado a participar en el VIEX-2008 por el Ministerio de Relaciones Exteriores, para acompañar la exposición de "Juan Francisco de la Bodega y Cuadra: Navegante y Explorador de la América Boreal".

La cita fue inaugurada el 15 de enero por el Subsecretario de Política Cultural Exterior de la Cancillería, Embajador Martín Irigoyen, ante la presencia de distinguidos invitados.





Congreso de la República

Presentó Quinto libro de la colección Grau

En otra expresión de su actividad cultural, el 17 de marzo, el Congreso de la República presentó, el libro "Grau, 1878 Crimen Perfecto", del recientemente fallecido periodista y escritor Guillermo Thordinke Lozada.

La ceremonia especial lo presidió el Primer Vicepresidente del Congreso, Alejandro Aguinaga Recuenco y estuvieron presentes Directivos del Banco de Crédito del Perú, coauspiciadores de la obra, el Director General de Material, Contralmirante Ernesto Lermo Rengifo en representación del Comandante General de la Marina, el Director de Intereses Marítimos e Información de la Marina, Contralmirante César Prada Ugás y el Contralmirante Guillermo Hasembank Rotta, familiares del escritor, autoridades civiles y público en general.

La realización de la obra fue posible gracias al Fondo Editorial del Congreso de la República y el Banco de Crédito del Perú y los comentarios de la mencionada publicación estuvieron a cargo del Reverendo Padre Armando Nieto Vélez.

Guillermo Thorndike nació el 25 de abril de 1940, en Lima. Estudió en la Facultad de Letras de la Universidad Nacional Mayor de San Marcos, desde el inicio de su carrera, mostró su inclinación por el periodismo.

En el recinto parlamentario se recordó al Almirante Grau como uno de los héroes más admirado por el pueblo.

A pesar de los años dedicados al periodismo, no dejó de lado su primera formación la Literatura. Entre otras obras ha publicado libros como *La Revolución Imposible* en 1988, *El revés de morir* (1978), *La Guerra del Salitre: 1879* (1977), *El viaje de Prado* (1977), *Las rayas del tigre* (1973), *El caso Banquero* (1973), *El año de la barbarie* (1969).

Presentan Tomo XIII

"La República 1906-1919" de la Historia Marítima del Perú



Presidente del Instituto entrega ejemplar a señora Gladys Benavides de Cayo

Como muestra de homenaje al connotado historiador peruano Percy Cayo Córdova por su permanente contribución a la cultura y, en reconocimiento a la cooperación profesional con la Marina de Guerra del Perú, el Instituto de Estudios Histórico Marítimos presentó en su sede institucional, el Tomo XIII "La República 1906-1919" de la Historia Marítima del Perú, del cual fue su autor.

Durante el concurrido acto que se llevó a cabo el 12 de marzo, el Presidente del Instituto de Estudios Histórico-Marítimos del Perú, Contralmirante (r) Melitón Carvajal Pareja, hizo una síntesis de los contenidos de la extensa colección, cuya primera parte editada en 1972, fue declarada de "interés científico y cultural, dada la trascendencia histórica y los fines científicos que persigue".

A continuación se refirió en torno a la publicación de los siguientes tomos e hizo una reseña de la cercana relación del Dr. Cayo con el Instituto, que se inicia el 10 de junio de 1982, cuando se incorpora como Miembro de Número, aunque, previamente, desde el año 1966 ya había realizado trabajos de investigación para la primera parte, cuando colaboró desde España con sus trabajos de Archivo en Madrid, Sevilla y Viso del Marqués, recogiendo abundante información para sus colegas historiadores. Luego fue coautor, con los doctores Raúl Palacios Rodríguez y Héctor López Martínez del tomo XI, Volumen I "La República 1870-1875" de esta 2da Parte.

Por otra parte, el Presidente de la Comisión de Investigación y Desarrollo Histórico del IEHMP, Reverendo Padre Armando Nieto Vélez, en el desarrollo del comentario de la publicación, expresó : "el acto que nos reúne esta tarde, es la vívida expresión de lo que son las instituciones académicas, que exhiben la perdurabilidad de sus objetivos y fines, más allá de la existencia temporal de quienes las integran. Luego se refirió al valioso equipo que constantemente ayudó al Dr. Cayo, entre ellos historiadores y personal del Instituto quienes coadyuvaron para hacer realidad esta publicación de 1,068 páginas, dividido en tres etapas, la Escena Mundial y la Actividad Marítima y Naval, El Perú durante la República Aristocrática y la Actividad Marítima, Fluvial y Lacustre. Paralelamente, nos ubica en el contexto de la I Guerra Mundial, la política interna en el Perú, los procesos económicos y políticos y de los aspectos sociales.

Fuerza de Superficie:
SÍMBOLO DEL PODER NAVAL

Con ocasión de conmemorarse el centésimo octogésimo octavo aniversario de la creación de la Fuerza de Superficie, el 17 de marzo, en la Base Naval del Callao, se llevó a cabo una ceremonia, durante la cual se evocó pasajes que perfilan la historia de esta Fuerza, como Símbolo del Poder Naval desde los iniciales años de la Independencia.

Durante el acto, el Comandante de la Fuerza de Superficie, Contralmirante Edmundo Deville Del Campo, se dirigió al personal, expresando: "Hablar de la Fuerza de Superficie significa repasar las páginas más gloriosas de nuestra historia naval, que comenzara aquel lejano 17 de marzo de 1821, día en que luego de la captura del Pailebote *Sacramento*, se afirmara en él por primera vez, nuestro Pabellón Nacional, convirtiéndose esta acción del movimiento emancipador, en la precursora para la creación de las bases de nuestra Marina de Guerra".

Por otro lado, el Contralmirante Deville, destacó que, a pesar de que la Escuadra atravesó por momentos difíciles durante esos años, siempre ha sido constante el profesionalismo, entrega y sacrificio de los marinos de aquella época, que superando las limitaciones, demostraron estar siempre listos para cumplir con la tarea de defender nuestra soberanía.

"Hoy, afrontamos el reto, de emplear eficientemente los recursos para mantener en óptimo estado nuestras unidades, elevar la performance de sus equipos y el entrenamiento de su personal. Lograrlo, será el resultado del trabajo tenaz de todos ustedes que tripulan estas unidades, de su elevada moral, profesionalismo y dedicación, siguiendo la misma estela del Gran Almirante del Perú Don Miguel Grau Seminario y todos los grandes marinos que nos antecedieron".

En la ceremonia, se celebró una Acción Litúrgica y se rindió homenaje al personal naval que ofrendó su vida en el cumplimiento del deber.

El Monitor

UN SÓLO NORTE, EL DEBER; TAN SOLO UN RUMBO, EL HONOR



INFORMATIVO DE LA MARINA DE GUERRA DE PERÚ Nº 312 MARZO-ABRIL

Aviadoras Navales

Dominando las alturas

La Plaza Grau, ayer y hoy

La Municipalidad del Callao, en otro gesto que define su vocación patriótica, inauguró el pasado 22 de abril las obras de remodelación de la Plaza Grau, dentro de los actos celebratorios por el 152 aniversario de su reconocimiento como Provincia Constitucional.

Esta noble acción que encarna el espíritu chalaco con acendrada admiración y reverencia al héroe de Angamos, fue resaltada por el Comandante General de la Marina, Almirante Rolando Navarrete Salomón, al expresar en esta ocasión, su gratitud al municipio chalaco: *"El día de hoy nuestro Callao querido, está de fiesta, celebra su centésimo quincuagésimo segundo aniversario como Provincia Constitucional, reconocimiento como otros tantos lauros que enaltecen su vasta historia de patriotismo, vocación libertaria y amante de la paz y la justicia, pueblo indómito, heroico, leal, donde la bandera de la victoria se izó en los momentos más cruciales de la historia del Perú, como en la gesta del 2 de Mayo de 1866"*.

En efecto, este mismo espíritu se reflejó cuando hace 118 años fuera inaugurado el monumento en cuya placa se testimonia: *"Que por voluntad popular se acordó erigir un monumento a la figura egregia del Gran Almirante Grau aprobado por el Honorable Concejo Provincial en Sesión Solemne un 13 de enero de 1891"*. Se había culminado con éxito el anhelado proyecto encabezado por el Concejo Provincial del Callao, idea que desbordó los límites del primer puerto, convirtiéndose en una cruzada nacional. La inauguración fue apoteósica. Cuenta Jorge Basadre que *"hicieron guardia alrededor del monumento los sobrevivientes del Huáscar y contingentes navales y militares, bomberos, instituciones representativas de todo el país, oficiales y particulares"*.

En esta ocasión, le tocó a Nicolás de Piérola recalcar la iniciativa patriótica del pueblo chalaco, al expresar en su discurso de orden: *"El trozo de granito y bronce que circundamos en este instante y que el benemérito pueblo chalaco, presidido por su distinguido municipio, ha levantado en este pórtico del hogar nacional, conmemora una gloria verdaderamente peruana pero como todas las grandes cosas, brillante y amplia, vivificadora y fecunda; duradera con la duración sin medida de los tiempos"*.

Así, el Callao y la Marina de Guerra del Perú, siempre han estado juntos en las jornadas históricas y en los acontecimientos cívicos relevantes. Somos inseparables, como inseparable de nosotros es el mar que nos une y que nos da nuestra razón de ser. Ambos constituimos un bastión del Poder Marítimo del Perú y, ambos, en sinergia, caminamos unidos en la travesía del progreso.

Esta notable obra que se acaba de inaugurar constituye un meritorio ejemplo de la mutua relación existente entre nuestra Institución y el Primer Puerto de la República a la que se añade el Parque Temático de la Marina de Guerra del Perú, las obras de remodelación de la Avenida Contralmirante José Ernesto de Mora, la Plaza Guardiamarina Emilio San Martín y el Boulevard Marina de Guerra del Perú erigido en memoria del Capitán de Navío Juan Fanning, del Teniente Primero Decio Oyague Neyra y del Capitán de Travesía Rosendo Melo, que concreta un justo homenaje a sus heroicas trayectorias y, es relevante, asimismo, que nombres de destacados marinos estén perennizados en plazas y calles del Callao, lo cual constituye un signo de orgullo para la Marina y un estímulo para la juventud chalaca.

Por tan sobresalientes gestos, la Marina de Guerra del Perú reconoce y agradece a la Provincia Constitucional del Callao, a sus autoridades e instituciones representativas, y augura la consecución de proyectos por una ciudad ordenada y segura en la perspectiva de lograr para el Callao una posición de vanguardia estratégica en la Cuenca del Pacífico.

EL DIRECTOR

El MONITOR
Publicado por la Dirección de Intereses Marítimos e Información de la Marina
Fundado el 19 de junio de 1967 Año XLI
Nº 312 - Marzo - Abril 2009
•Director: **Calm. César Prada Ugás** •Subdirector de Información: **C. de N. Fernando Valeriano-Ferrer González** •Jefa del Departamento de Prensa: **C. de C. Ingrid Fernández Sauri** •Editor: **Sixto Huanambal Peralta** •Jefa de Redacción: **Milagros Aguilar Rojas** •Redacción: **Richar Luna V., Tatiana Figueroa L., Gustavo Ramírez S.** •Diagramación: **Víctor Contreras Lázaro** •Jefa del Departamento de Diseño y Producción: **C. de C. Magaly Garmendia Pizarro** •Fotografía: **T2 J. Morales, T2 P. Ricra, T3 W. Livias, T3 M. Condori, OM1 R. Tito, OM1 M. Díaz, OM2 B. Alcca, OM2 R. Merino, OM2 R. Rubiños, OM3 R. Nalvarte, OM3 C. Gutiérrez, E/C J. Palomino.**
•Colaboración: **Elías Narváez Martel**
•Dirección: **Av. Insurgentes Cdra. 6 s/n. Alt. Cdra. 36 Av. La Marina - Cuartel Naval La Perla Callao - Perú** •Teléfono: **614-2900** • Anexos: **2332 / 2329** Fax: **614-2924**
• Web: **http//: www.marina.mil.pe**
• E-mail: **diminmar_webmaster@marina.mil.pe**
• Hecho el depósito legal en la Biblioteca Nacional del Perú: 1995-0452 Impresión: Corporación Gráfica Noceda S.A.C.



Comandante General de la Marina

En XII Feria Internacional de Defensa LAAD 2009 en Brasil

La XII Feria Internacional Latin America Aero & Defence – LAAD 2009, que se realiza cada dos años en Río de Janeiro y que está considerada como una de las ferias más importantes de América Latina, alcanzó, en el presente año, especiales relieves al reunir a conocidas empresas y estados del mundo especializados en el suministro de modernos equipos y servicios para las Fuerzas Armadas, Fuerzas Especiales, Servicios de Seguridad, Consultores y Agencias Gubernamentales.



Esta décimo segunda edición, desarrollada entre el 14 y 17 de abril, congregó a delegaciones especiales conformadas por autoridades civiles y militares del sector Defensa, representantes de diferentes Estados. La delegación peruana fue presidida por el Comandante General de la Marina, Almirante Rolando Navarrete Salomón y lo acompañaron el Comandante General de la Fuerza Aérea, General del Aire Pedro Minaya Torres y oficiales generales del Ejército del Perú.

El programa de la feria contempló la realización del II Seminario de Defensa, que representa un espacio de discusión empresarial y académico en temas de actualidad relevantes para el diseño, planeamiento, equipamiento, entrenamiento, gestión y evaluación de las fuerzas armadas a nivel mundial.

Condecoran a Ministro de Defensa de Bolivia

El 26 de marzo, el Ministro de Defensa Nacional de Bolivia, Doctor Walker San Miguel Rodríguez, fue condecorado con la Orden Cruz Peruana al Mérito Naval, Distintivo Blanco, en el grado de *Gran Cruz*.

En la ceremonia de imposición, a cargo del Ministro de Defensa, Ántero Flores-Araoz Esparza, estuvieron presentes el Jefe del Comando Conjunto de las Fuerzas Armadas, General de Ejército Francisco Contreras Rivas, y los Comandantes Generales de los tres institutos armados.

En este acto realizado en el Centro Naval del Perú, sede San Borja, estuvieron presentes igualmente, el embajador de Bolivia en el Perú, Doctor Frank Solano Chuquimia, el Director de Relaciones Internacionales del Ministerio de Defensa, Helí Peláez Castro e invitados.





Visita de Autoridad Naval de Ecuador

El 19 de abril arribó al Perú, en visita oficial, el Director General del Personal de la Armada de Ecuador, Contralmirante Guillermo Zurita Fabre, quien desarrolló diversas actividades protocolares y sociales en nuestro país.

Durante su permanencia en el Perú, presentó su saludo al Jefe del Estado Mayor General de la Marina, Vicealmirante Alberto Lozada Frias. Asimismo, realizó una visita a la Dirección General del Personal de la Marina, Centro Médico Naval, Dirección de Bienestar, Dirección de Hidrografía y Navegación, Dirección General de Capitanías y Guardacostas, Escuela Naval del Perú y Centros Educativos de la Marina.

Su visita contribuyó a incrementar los lazos de amistad, camaradería y confianza mutua entre las Armadas de Perú y Ecuador.

Comandante de la Fuerza de Submarinos de la Armada de Chile en Escuela Naval



Como parte de las actividades protocolares programadas durante su visita a nuestro país, el Comandante de la Fuerza de Submarinos de la Armada de Chile, Comodoro Piero Fagandini González, en compañía del Comandante de la Fuerza de Submarinos del Perú, Contralmirante Carlos Zárate Cáceres, visitaron las instalaciones de la Escuela Naval del Perú.

La delegación fue recibida, el 14 abril, por el Director de la Escuela Naval, Contralmirante Jaime Navach Gamio, para luego dar un recorrido por los Edificios Grau y Guise, así como por la Cripta del Almirante Grau y el área de Marinos Notables.

Visitas al Comandante General



El Comandante General de la Marina, Almirante Rolando Navarrete Salomón, el 9 de marzo, recibió el saludo protocolar del Presidente de la Corporación de Ciencia y Tecnología para el Desarrollo de la Industria Naval, Marítima y Fluvial de la Armada Nacional de Colombia, Vicealmirante Daniel Iriarte Alvira, quien llegó acompañado por el Agregado Naval a la Embajada de Colombia en el Perú, Capitán de Navío Cesar Gómez Pinillos. En la visita realizada en el salón Huáscar, estuvo presente el Director Ejecutivo del SIMA-Perú, Contralmirante Jasón Saavedra Paredes.



El Comandante del Componente Naval del Comando Sur y Comandante de la Cuarta Flota de la Marina de los Estados Unidos de América, Contralmirante USN Joseph Kernan, el 10 de marzo presentó su saludo protocolar al Almirante Navarrete. En la cita, ambas autoridades trataron temas de interés común, luego la citada autoridad cumplió un amplio programa de actividades que incluyeron reuniones de trabajo con el Comandante General de Operaciones del Pacífico, Vicealmirante Carlos Chanduví Salazar y visitas a diferentes unidades de las Fuerzas Navales.

El Contralmirante USCG Joseph Nimmich, Director de la Fuerza de Tarea Interagencia Conjunta Sur de Estados Unidos, el 1 de abril presentó su saludo protocolar al Comandante General de la Marina, Almirante Rolando Navarrete Salomón.

En el acto protocolar, estuvieron presentes el Director General de Capitanías y Guardacostas, Vicealmirante Carlos Weston Zanelli, y el Director Ejecutivo de esa Dirección General, Contralmirante Javier Gaviola Tejada, así como Oficiales y Asesores de la Fuerza de Tarea Interagencias.





El Comandante de la Fuerza de Submarinos de la Marina de los Estados Unidos de América, Vicealmirante John J. Donnelly acompañado de una comitiva y de su homólogo peruano, Contralmirante Carlos Zárate Cáceres, el 1 de abril, presentó su saludo protocolar al Comandante General de la Marina. En el transcurso de la reunión, ambas autoridades intercambiaron presentes recordatorios. Asimismo, el Vicealmirante Donnelly realizó una amplia agenda que incluyó la firma de un convenio, denominado: Concepto de Operación para la conducción de las Operaciones Submarinas entre la Marina de Guerra del Perú y la Marina de los Estados Unidos, el cual fue rubricado por el Comandante General de Operaciones del Pacifico, Vicealmirante Carlos Chanduví Salazar.

La primera autoridad naval peruana, el 28 de abril recibió el saludo de despedida del Agregado de Defensa de China, Coronel Yanping Zhang, quien culminó su misión en nuestro país. En la reunión, el coronel saliente, presentó a su relevo, Coronel Jiang Jianrong quien asumió funciones en nuestro país. En el curso de la reunión, el Comandante General de la Marina agradeció al Coronel Yanping por la eficiente labor desempeñada en el ejercicio de sus funciones en nuestro país.





BAP *Aguirre* participó en Ejercicio Multinacional que convocó a más de 10 000 marinos

Unitas Gold, el mayor entrenamiento naval del mundo

Por cincuenta años, UNITAS ha sido el principal ejercicio naval entre militares del Hemisferio Occidental; y es, sin duda, por la cantidad de países y medios involucrados, el ejercicio anual militar de mayor trascendencia. Cabe referir que, a través de los años, UNITAS ha evolucionado para adaptarse a las necesidades e intereses mutuos de las Américas y el Caribe.

En esta versión, número 50 del Ejercicio Multinacional Unitas, que promueve la Armada de los Estados Unidos de América, se destaca la excelente intervención de la Fragata Misilera *BAP Aguirre*, unidad de la Marina de Guerra del Perú, la cual, una vez más, ha dejado en alto el nombre de nuestro país por su desempeño en este vasto operativo en la mar, en el que participaron, además de las Armadas de EE.UU y Perú, Argentina, Brasil, Canadá, Chile, Colombia, Ecuador, México, República Dominicana, Uruguay y Alemania.

Un promedio de 10 000 hombres y mujeres, 30 buques, dos submarinos y cincuenta aviones formaron parte en los ejercicios que comprendieron: fuego real, guerra antisubmarina, operaciones de abordaje y registro de buques, defensa aérea, guerra de superficie, operaciones anfibias, guerra electrónica y operaciones especiales.
Durante dos semanas, las unidades ejecutaron ejercicios y maniobras, que incluyeron desde pruebas de fuego real, operaciones de interdicción marítima, defensa aérea, desembarcos anfibios y misiones de operaciones especiales y antibuque, los que se complementaron con simulacros de incendios y rescates de embarcaciones en dificultades. Asimismo, recibieron entrenamiento en operaciones navales, interceptación de embarcaciones y estrategias de combate contra el tráfico ilícito de drogas.

Los ejercicios UNITAS GOLD se desarrollaron frente a las costas de Florida Estados Unidos y se organizó en dos fases: la primera del 20 al 23 de abril con la Fase en Puerto (Estación Naval de Mayport, Florida) en la que se incluyeron reuniones de coordinación y alistamiento previo al zarpe y, la segunda, entre el 24 de abril y 4 de mayo, Fase en la Mar, que incluyó 2 etapas: Fase Work Up (o de ejercicios de entrenamiento programado), y la fase ESP (Excercise Scenario Phase), que comprende el manejo de crisis y posibles enfrentamientos.

El propósito del ejercicio UNITAS, es fortalecer la cooperación para la seguridad, optimizando el entrenamiento en operaciones con Fuerzas Aliadas, en una variedad de escenarios marítimos proveyendo la máxima oportunidad para mejorar la interoperabilidad. El nombre UNITAS se deriva de la palabra latina que significa unidad, unidos o identidad. Algunos antiguos documentos, también sugieren que significa entrenamiento de Guerra Unida Internacional Antisubmarina





Perú participa por octavo año consecutivo

BAP *Arica* en despliegue operacional SUBDIEX 2009

Gracias a la excelente intervención en diversos operativos a nivel internacional, los submarinistas peruanos han alcanzado una alta reputación. Este año la dotación del BAP Arica tiene el reto de reafirmar esa trayectoria participando en el despliegue operacional SUBDIEX 2009.

El BAP *Arica* zarpó el 2 de abril rumbo a Estados Unidos de América para representar al Perú en estos ejercicios que se llevarán a cabo entre los meses de abril y agosto, teniendo como puerto base San Diego. La tripulación de la unidad peruana, fue despedida en ceremonia especial realizada en la Base Naval del Callao, presidida por el Comandante General de Operaciones del Pacífico, Vicealmirante Carlos Chanduví Salazar.

En el transcurso de la ceremonia, el Comandante General de Operaciones del Pacífico, entregó el gallardete de la Fuerza de Submarinos al Comandante del BAP *Arica*, Capitán de Fragata Manuel Rivadeneira Madrid, con la consigna de demostrar el profesionalismo del personal naval en las citadas operaciones, así como traer, de retorno al Perú, el gallardete en señal de misión cumplida.

En Iquitos: Reunión anual de Comandos Navales Fronterizos

Con motivo de la reunión anual de Comandos Navales Fronterizos, el 16 de abril arribó a la ciudad de Iquitos el Comandante de la Fuerza Naval del Sur de la Armada Nacional de Colombia, Coronel de Infantería de Marina Víctor Manuel Salcedo Camargo. Dicha visita fortalece aún más los acuerdos de asistencia mutua suscritos entre la Armada Nacional de Colombia y la Marina de Guerra del Perú, así como las medidas de confianza entre ambos países.



Las actividades se iniciaron con el saludo protocolar del Comandante de la Fuerza Naval del Sur, al Jefe de Estado Mayor de la Comandancia General de Operaciones de la Amazonía, Capitán de Navío Eduardo Cochella Maldonado. Luego, en el desarrollo de una reunión de trabajo, conocieron sobre la misión, objetivos y contribución de la Marina de Guerra en la Amazonía. En la agenda de interés común trataron entorno al establecimiento de puestos de vigilancia binacionales en el río Putumayo, la realización de ejercicios operacionales entre unidades de ambos países, pasantías en la Escuela de Operaciones Ribereñas y, los últimos detalles para la realización de la tercera Acción Cívica Binacional Conjunta Perú-Colombia 2009 que se realizará en mayo.

Concluida la reunión de trabajo, la comitiva visitó el Servicio Industrial de la Marina -Iquitos, donde observó los avances de implementación de la nueva Cañonera BAP *Clavero*. También recorrieron el Servicio de Hidrografía y Navegación de la Amazonía, la Base Naval de Iquitos, la Escuela de Operaciones Ribereñas y el Batallón de Infantería de Selva No 1. La visita finalizó con la firma del acta de la reunión de trabajo.

Paita

Se conmemoró 148 aniversario de creación



La Marina de Guerra, a través de la Comandancia de la I Zona Naval, participó en el nutrido programa para celebrar el 148° Aniversario de Creación Política de la Provincia de Paita. Las actividades se iniciaron con el III Concurso Nacional de Marinera Norteña "Virgen de las Mercedes", un amplio programa de Acción Cívica organizado por la Municipalidad de Paita y el apoyo de instituciones del área de salud.

A continuación, en fervoroso acto, el Mariscal Ramón Castilla fue recordado en la plaza que lleva su nombre. Concluida la procesión de la Bandera Nacional y su respectivo izamiento, el Alcalde de la Provincia de Paita, Alejandro Torres Vega, ofreció el discurso central a cuyo término se llevó a cabo un desfile cívico-militar, en el malecón turístico Almirante Miguel Grau.

Igualmente, en el Auditorio Municipal "Luciano Castillo", se realizó una Sesión Solemne con la participación de autoridades políticas, militares, eclesiásticas y representantes de instituciones públicas y privadas.

Paita, es una provincia ubicada al norte del país, a 58 km. de la capital regional de Piura. Fue creada el 30 de marzo de 1861 y se constituye en una de las zonas más importantes del norte peruano, no solamente por su producción hidrobiológica, agropecuaria, sino también por la existencia de yacimientos petroleros y gasíferos actualmente en exploración y explotación que, unidos a la futura modernización del puerto y la puesta en marcha del Corredor Intermodal Paita-Manaos, harán de la zona un polo de desarrollo, capaz de impulsar a través de su infraestructura portuaria vial e industrial, una mejor economía en beneficio de la Nación.



Distinguen con Certificación BASC a Estación Naval de Paita

El Gerente General de BASC – PERÚ, César Farfán Aragón, el 18 de marzo oficialmente hizo entrega a la Marina de Guerra del Perú, a través de la Estación Naval de Paita, el certificado internacional BASC (Alianza Internacional para un Comercio Seguro), acreditado por WORLD BASC ORGANITATION, con el reconocimiento internacional de los Estados Unidos de América a través de su Agencia de Aduana.

Este logro demuestra internacionalmente, la lucha permanente de la Institución, contra el contrabando y el narcotráfico, especialmente, en el puerto de Paita.

Como se sabe, los puertos son puntos claves de la red física que dan soporte al comercio internacional, por medio del sistema de contenedores que exige el control de seguridad en todas las instalaciones. En tal sentido, la Estación Naval de Paita, ha logrado enfrentar con éxito la lucha contra el narcotráfico, terrorismo e implementar los sistemas de seguridad y protección BASC.

El Comandante de la Estación Naval de Paita, Capitán de Navío Carlos Raygada Leveratto, recalcó el invaluable trabajo y gestión de todo el personal naval que desde 2007, asumió el compromiso de colaborar de manera responsable con la seguridad de la cadena logística internacional, informando sobre las actividades ilícitas vinculadas al contrabando, terrorismo y narcotráfico.

El directivo de BASC – Perú felicitó a la Estación Naval de Paita por ser la primera base militar en obtener dicho certificado, el mismo que permitirá incentivar a los inversionistas, ya que brinda seguridad y optimiza los procesos de la cadena logística.

Arequipa

Convenio de Cooperación Interinstitucional



En la Sala Almirante Grau, de la Comandancia de la Tercera Zona Naval, se llevó a cabo la firma del Convenio de Cooperación Interinstitucional entre el Ministerio de Defensa – Marina de Guerra del Perú y el Programa Nacional de Manejo de Cuencas Hidrográficas y Conservación de Suelos PRONAMACHSC – Arequipa.

El convenio se certificó el 2 de abril, con la rúbrica del Comandante de la Tercera Zona Naval, Contralmirante Manuel Váscones Morey y el Gerente Departamental de Arequipa PRONAMACHSC, Miguel Ángel Lazarte Valcárcel.

El Contralmirante Manuel Váscones Morey expresó que la Institución se siente satisfecha por la firma del convenio cuya ejecución coadyuvará a mejorar la calidad de vida de la población, así como desarrollar la conciencia sobre la protección del medio ambiente, siendo este el primer paso en esta nueva etapa de relaciones entre la Comandancia de Zona con PRONAMACHSC afianzando los lazos de amistad, apoyo mutuo y ejecutando proyectos estratégicos relacionados a proteger y aprovechar los recursos naturales.

Ucayali

Acción cívica en las riberas del río Aguaytía

La Comandancia de la Cuarta Zona Naval, viene reforzando la presencia naval en la Región Ucayali, contribuyendo a la seguridad y al desarrollo de la misma, para lo cual, viene intensificando patrullajes fluviales en áreas de su responsabilidad, aplicando sistemas de reconocimiento.

Para el cumplimiento de este objetivo, del 13 al 20 de marzo, se realizaron diversas acciones cívicas en los caseríos Nuevo Santa Rosa, Nuevo San Martín, Mariscal Cáceres, Bellavista, Nuevo Progreso, Meba Nañu y 1 de Mayo, los mismos que se encuentran a lo largo de las riberas del Río Aguaytía.

En esta actividad, se desplazó un numeroso contingente de efectivos, quienes partieron desde la Estación Naval de Pucallpa, realizando diferentes tareas en el trayecto en beneficio de siete poblados de las riberas del Río Aguaytía, entre éstas, se llevaron acabo atenciones médicas y odontológicas, corte de cabello, donación de paquetes escolares, kits de aseo personal, implementos deportivos y vestimentas.

En cada uno de los caseríos visitados, efectivos de la Marina de Guerra entregaron, a las autoridades, un Pabellón Nacional para ser izados, en actos cívicos patrióticos.

Más de 500 personas fueron beneficiadas en esta acción cívica, entre los cuales, 250 menores en edad escolar se hicieron acreedores a diferentes útiles donados.



Contralmirante Gonzalo Ríos Polastri

En SITDEF 2009 Perú será vitrina en material de defensa de alta tecnología



El año 2007, fue el punto de partida de la feria denominada: "I Salón Internacional de Tecnología para la Defensa" que tuvo como sede la ciudad de Lima, la cual colmó las expectativas de los sectores involucrados. En el presente año, en el Cuartel General del Ejército, se realizará entre el 20 y 24 de mayo, la segunda versión de esta feria, denominada SITDEF 2009 que promueve el Gobierno del Perú, a través del Ministerio de Defensa. Para conversar sobre este acontecimiento, nos recibió en su despacho el Director de Alistamiento Naval, Contralmirante Gonzalo Ríos Polastri, quien es Coordinador de Marina ante el Ministerio de Defensa. En el discurrir del diálogo, la autoridad naval abordó del mismo modo, temas inherentes a la misión de la Dirección de Alistamiento Naval de la Marina de Guerra del Perú.

¿Contralmirante, qué trascendencia asigna usted al evento internacional denominado "II Salón Internacional de Tecnología para la Defensa"?
Creo que tiene una trascendente importancia. Constituye una vitrina que permite tomar contacto con la exposición de tecnologías actualizadas en material de defensa y seguridad, difundir hacia el público interno el rol de las Fuerzas Armadas y presentar algunos productos de lo que se viene avanzando en investigación tecnológica. Cualquier exposición de esta naturaleza es un punto de encuentro para todos.

¿Cuáles serán los proyectos que mostrará la Marina de Guerra del Perú?
Marina ha organizado su presentación en función del público objetivo. Mostramos productos que son útiles para la sociedad peruana en Defensa y Seguridad como elemento principal, pero además, otros productos que reflejen el trabajo y aporte nacional que desarrollan organismos navales en aspectos como Hidrografía y Navegación, Servicios Industriales de la Marina, ejercicio de la Autoridad Marítima incluyendo la seguridad de la vida humana en el mar, entre otros. Paralelamente, presentaremos algunos productos de investigación tecnológica.

La coyuntura actual, difiere de la anterior cuando se realizó la primera muestra, el Perú ha adquirido una gran experiencia, pues, ha sido sede de trascendentes citas como la Cumbre del Foro de Cooperación Económica Asia-Pacífico (APEC) ¿de qué modo ayudarán estos logros para el éxito del SITDEF 2009?
Sin duda, cada uno de los éxitos que consigue nuestro país en reuniones internacionales de esta índole, impone un reto cada vez más alto. El hecho de que se realice en lo que se denominó en APEC Centro de Convenciones del Ministerio de Defensa, sigue esta pauta. Habrá una serie de exposiciones magistrales, conferencias específicas y salas de reuniones entre diversos actores, empresas e institutos armados.

Desde la perspectiva de Diali ¿Cómo ve la presencia de las principales empresas de Defensa?
Es una interesante oportunidad al tener próximo lo que la oferta de Defensa puede ofrecer y, poder confrontarlo con las necesidades específicas que tenemos. El hecho que podamos concentrarlos aquí, nos permite identificar qué es lo que podemos esperar de ellos. En la perspectiva particular de Diali, como organismo encargado del mantenimiento de las plataformas y sistemas de combate, es peculiarmente interesante.

Y ¿de la Defensa Nacional?
El interés que lleva la Marina es contribuir a los objetivos que el Ministerio de Defensa se ha trazado para esta exposición. Es una iniciativa que nace del propio Ministerio de Defensa, haciendo un seguimiento de los pocos eventos similares que existen en Sudamérica.

¿Cuáles serían para usted, los puntos esenciales que se tuvieron en cuenta para la exposición?
En primera instancia, concentrarse en nuestro rol fundamental que es la Defensa Nacional y la contribución que la Marina hace a ella y tener una visión integrada junto con los otros institutos. El punto fundamental radica en poder trasmitir las seguridades de que la Defensa está en manos apropiadas y con profesionales competentes, que su mejor interés para consolidarla, es aproximar los productos que tecnológicamente pudieran contribuir mejor a esta defensa.

¿Se ha previsto conferencias académicas en la programación del evento?
Como se ha mencionado, habrá un ciclo de conferencias referentes a temas de tecnología militar, en ellas se tra-





tarán aspectos generales de aplicación conjunta tales como Comando y Control, Guerra Electrónica, Defensa Antiaérea, entre otros, así como aspectos temáticos de interés focal como armas menores, protección balística, prevención de riesgos, por ejemplo. Para grupos más pequeños con algún interés específico, estarán disponibles salas de reuniones. Adicionalmente a las exposiciones de materiales y conferencias académicas, se efectuarán demostraciones estáticas en la parte exterior del área de exposición.
En estas exposiciones dinámicas en nuestro caso intervendrán la Fuerza de Infantería de Marina que ejecutarán una demostración de rescate de rehenes, la Compañía "Fanning" con sus siempre vistosas evoluciones y la Comandancia de Operaciones Guardacostas en intervenciones de su competencia.

¿Cuál es la diferencia de la organización en esta versión, haciendo una analogía con la anterior?
Definitivamente, haber tenido una mayor disponibilidad de tiempo lo que ha facilitado al Comité Organizador para mejorar mucho tanto la estructuración del evento como la presentación de los diversos expositores y la participación de los elementos nacionales. La primera versión del SITDEF, fue un punto de partida que tengo entendido se consolidó en tres meses. En esta versión, el Comité Organizador ha tenido un año y medio de preparación lo que ha permitido asegurar la presencia de importantes expositores y presentar un formato más adecuado de salón internacional.

Contralmirante, como efecto esencial derivado de este diálogo, le proponemos nos refiera en torno a la compleja y delicada labor en la Dirección de Alistamiento
La Dirección es responsable del mantenimiento, reparación y alistamiento apropiado de todos los medios de plataformas, ingeniería y sistemas de armas de las unidades navales. Para esta delicada labor es fundamental que esté dotada de personal calificado, motivado e identificado con las unidades terrestres, navales y aeronavales que es, justamente, el personal que tengo a mi cargo. El trabajo que se desarrolla es realmente dinámico e incluye aspectos que van desde la normatividad, hasta la conducción de auditorías y la programación y supervisión de trabajos tanto internos como externos para contribuir a que nuestras unidades optimicen su alistamiento.

Respondiendo al lema: apoyo técnico para la victoria.
El personal que trabaja en la propia Dirección de Alistamiento como con los otros organismos técnicos que dependen de ella, entre ellos, la Estación de Misiles, el Servicio de Armas y Electrónica, la Estación de Torpedos, el Arsenal Aeronaval, el Taller de Municiones y Explosivos y el Taller de Reparación de Armas Menores. Todos están integrados como un equipo cohesionado e identificado para contribuir a la mejor disposición operativa de las unidades. Nuestra principal preocupación es otorgar el mejor soporte técnico tanto al entrenamiento como a la disponibilidad de las unidades navales, aeronavales especiales y terrestres que alcanzarán la victoria.

Entonces, ¿nos podría referir la esencia de la misión y la visión?
La misión, es brindar todo el apoyo técnico y los servicios apropiados para el óptimo alistamiento de las fuerzas navales, con una visión de ejecutarlo cada vez mejor, proporcionando este apoyo desde el punto de vista de gestión administrativa, de supervisión técnica, siguiendo la secuencia de una vasta historia de interés en el mantenimiento naval.
El haber agrupado a todos los organismos técnicos, ha sido para integrar la visión homogénea que requiere el soporte y el mantenimiento optimizando los recursos disponibles, nuestro personal está empeñado en lograr esta visión.

¿Hay otros conceptos que desearía resaltar?
La gestión del personal de soporte resulta un elemento fundamental que optimice los resultados operativos, para ello, se trata de concentrar en las organizaciones de mantenimiento a las personas que pueden tener más experiencia y amplio conocimiento técnico que, a su vez, revierten en beneficio de los propios elementos operativos.
Tanto la gestión de personal, la supervisión del mantenimiento y la generación de normas técnicas son pilares fundamentales del accionar de la Dirección de Alisamiento Naval.

A propósito, ¿qué nos puede puntualizar en lo referente a la capacitación del personal?
Hay diversos programas de capacitación orientados específicamente a mejorar los niveles de mantenimiento sea en la propia Dirección de Alistamiento como en los organismos técnicos que están subordinados a ella. Se aprovecha toda oportunidad disponible para capacitar a nuestro personal tanto en el país como en el extranjero. Son programas que se están desarrollando en función de los recursos y aprovechando muchas veces las propias acciones de mantenimiento en talleres especializados con modalidades de "entrenamiento en el trabajo".

¿Todo lo expresado está entre los planes de modernización de la Marina?
Está en el contexto de los planes estratégicos de la Marina. Tanto en nuestro Plan Bicentenario de largo plazo, como el de mediano plazo: el Plan Grau. En ambos existen pautas específicas para el desarrollo y mejoras de capacidades de los centros de mantenimiento técnico.





Alférez de Fragata
Patricia Osorio Pesaque

Aviadoras Navales

Dominando las alturas





Alférez de Fragata
María Delgado Pérez culmina con éxito su primer vuelo en helicóptero

Amelia Earth, célebre aviadora estadounidense que en el año 1937 emprendió la vuelta por el mundo a bordo de un Lock Electra, dijo alguna vez: "Soy consciente de los peligros, quiero hacerlo porque lo deseo. Las mujeres deben intentar cosas como lo han hecho los hombres". Estas frases tienen cercana relación con la audaz vocación de cinco oficiales femeninos que han optado calificarse como aviadoras navales y así dominar el espacio aéreo de la heterogénea geografía peruana.

Ellas se forman en la Escuela de Aviación Naval desde el año 2007 en las mismas condiciones y oportunidades académicas que los varones, compartiendo, además, el rigor físico que conlleva el proceso para culminar con éxito la calificación que les permitirá comandar las unidades aéreas de la Fuerza de Aviación Naval.

Luego que las jóvenes oficiales se gradúen en esa calificación, estarán aptas para pilotar unidades sofisticadas, participar conduciendo sus respectivas aeronaves en los operativos que realizan las unidades navales de superficie y submarinas, así como cumplir misiones de búsqueda y rescate, en vuelos de acción cívica y listas para apoyar ante posibles emergencias naturales.

En una visita a la Escuela de Aviación Naval, conversamos con la Alférez de Fragata Patricia Osorio Pesa-



Alférez de Fragata
Jaclyn Ayala Huanta



Alférez de Fragata
Gabriela Jiménez Chávez



Alférez de Fragata
Nikitza García Moreno

que, quien junto a la Alférez de Fragata María Delgado Pérez se constituyen en las primeras oficiales femeninos en optar por esta calificación.

Para las dos, el 2007 fue un año especial porque inauguraron una nueva etapa en la Fuerza de Aviación Naval al acceder a la calificación de aviadoras navales, hecho que para ellas es un privilegio.

La Alférez Osorio revela que desde su adolescencia le atrajo la idea de volar, pero proyectándose más allá de ser simplemente un pasajero. "Hoy, este deseo es una realidad", afirma con entusiasmo.

Agrega la futura aviadora: "mi proyecto es calificarme en Ala Rotaria, es decir, graduarme como piloto de helicópteros, para tal efecto ya estoy realizando mis entrenamientos pilotando el Helo Enstrom F-28F".

"Ser piloto aéreo es una gran responsabilidad y tiene sus riesgos –dice–, por eso igualmente para mí es un reto que lo afronto con voluntad en cada entrenamiento para cumplir con el objetivo". Con explicable satisfacción, agrega: "el estar en el aire, hace experimentar la adrenalina de forma indescriptible, la cual te anima a continuar en esta especialidad de por vida".

Cuenta la Alférez Osorio Pasaque que los momentos más duros por los que pasó fue durante el curso de supervivencia en el que soportó el intenso frío de la Isla San Lorenzo. De igual modo, esta experiencia se repitió en San Juan de Marcona, añadiéndose otra prueba que la superó en la intrincada selva de la Amazonía, entre el variable clima, las espinas y alimañas. Ahora espera con expectativa culminar su entrenamiento para poder pilotar su helicóptero, con serenidad y eficacia durante las misiones que la superioridad le ordene.

En esta visita a la Escuela de Aviación Naval recogimos asimismo, la impresión de las Alfereces de Fragata Jaclyn Ayala Huanta y Gabriela Jiménez Chávez, quienes compartieron las impresiones de la Alférez Osorio respecto a la oportunidad que les brinda esta Escuela: "Si aceptar el ingreso de las mujeres a las Fuerzas Armadas fue una excelente decisión, también ha resultado importante la disposición para que en la Institución las mujeres puedan calificarse como pilotos navales. Es una nueva etapa como respuesta a la exigencia de los tiempos".

La Alférez de Fragata Ayala se siente orgullosa de esta calificación que le permitirá conducir por primera vez una nave durante su fase práctica, y afirma que es consciente de la delicada responsabilidad que demanda esta profesión, al tener en sus manos la vida de varios pasajeros.

Haciendo gala de sus conocimientos adquiridos en la Escuela de Aviación Naval, señala que "no es igual volar en la costa y en la selva, puesto que tienen diferentes condiciones geográficas y climáticas, lo cual exige al piloto realizar indistintas maniobras en cada zona".

La Alférez de Fragata Jiménez espera con inusitado entusiasmo los ejercicios de supervivencia que se desarrollan al término de los estudios teóricos en la selva, en el desierto de San Juan de Marcona y en la isla San Lorenzo.

Entre sonrisas, recuerda que sus padres no querían que ingrese en la Escuela Naval, pero finalmente estuvieron felices cuando se graduó. Ahora tampoco les agradó que optara por esta calificación, por el riesgo que se asume; sin embargo, al contarles la forma cómo se desarrollan sus estudios, han cambiado y están más tranquilos. Antes de despedirse, la Alférez Ayala expresó: "Ver el mar desde el aire, es increíble".

Como término de estos diálogos aleccionadores, conversamos con la Alférez de Fragata Nikitza García Moreno, la última en incorporase a este selecto grupo de damas que inician sus estudios de calificación en la Escuela de Aviación Naval. Ella es la única mujer en un aula donde hay 14 Oficiales varones, siendo dos de ellos del Ejército Peruano.

"Estoy muy orgullosa de estar en esta prestigiosa escuela. Aquí nos enseñan todo lo concerniente a motores de aviones, aerodinámica, fisiología aérea relacionada al funcionamiento de nuestro cuerpo en las distintas alturas, deontología, es decir, la ética y la moral, necesarias para ser una persona con responsabilidad y, por ende, un piloto naval para defender mi Patria en cualquier instante y en toda circunstancia".



Catedral Castrense Stella Maris celebró 50 aniversario

Con un concurrido acto litúrgico oficiado por el Obispo Castrense Monseñor Salvador Piñeiro, se celebró el 50 aniversario de la Catedral Castrense Stella Maris, que desde el 29 de marzo de 1959, se constituye en uno de los principales lugares sagrados para el recogimiento y atención espiritual de los miembros de los Institutos Castrenses del Perú.

Este templo fue construido durante el gobierno del Doctor Manuel Prado, siendo Ministro de Marina el Vicealmirante Guillermo Tirado Lam. Cabe resaltar que la Catedral Castrense "Stella Maris" obtuvo esa denominación después que la Constitución Apostólica de 1986 renovó el estatus jurídico de "Vicariato General Castrense" a la canónica oficial de "Obispado Castrense del Perú".

Fue el Monseñor Eduardo Pitcher Peña, Obispo Castrense, quien en el año 1990, gestionó ante la Santa Sede, para que se erija como principal templo del Obispado Castrense del Perú a la Catedral Stella Maris". Fue así que el estatuto dispone, en su artículo quinto, que "La Iglesia principal es el Templo de Stella Maris.

Concluido el acto litúrgico, al que asistieron altas autoridades políticas y militares, fueron reconocidos los gestores por la altruista idea y la labor que realizaron para su fundación, los arquitectos que concibieron su bella arquitectura y al alto mando naval de entonces que autorizó el proyecto, concretando así una obra de carácter espiritual para la familia naval.

XXXII Aniversario de la Asociación Stella Maris

Con ocasión de celebrarse el trigésimo segundo aniversario de creación de la Asociación Stella Maris, el 15 de abril, en la capilla Virgen de los Mares del Centro Naval de San Borja, se realizó una acción litúrgica.

Al término de la misa, la Sra. Cecilia Castro de Lozada, Vice presidenta de la Asociación, dirigió unas palabras a las damas presentes, reconociendo el trabajo solidario y fraterno que en estos treinta y dos años vienen realizando en beneficio de quienes son la razón de ser de la Asociación "La Familia Naval".

En nombre de Consejo Directivo se despidió con una frase, invitando a las asistentes a una sencilla pero gratificante reflexión: "el amor voluntario y espontáneo por servir a los demás, es un don que nos conduce hasta el más alto nivel de satisfacción humana".





Donación para el VRAE y Putumayo

Material médico valorizado en un millón 600 mil dólares

Una donación consistente en medicina y material médico, otorgada por la ONG VIDA-USA, que será distribuida en los centros de salud y postas médicas de los valles de los ríos Apurímac, Ene y, el Putumayo, fue entregada el 24 de abril por el Ministro de Defensa Dr. Ántero Flores-Aráoz, quien, al agradecer a los donantes, señaló: "Estas acciones fortalecen el acercamiento del Ministerio de Defensa y las Fuerzas Armadas con las poblaciones que viven en condiciones de pobreza extrema, y es asi como, el sector Defensa participa activamente en el desarrollo del país, en este caso, haciendo una contribución importante a la salud de la población".

La ONG VIDA-USA, a través de su Presidenta Aidé Percivale de Rodríguez-Pastor, entregó tres contenedores con material médico valorizado en un millón 600 mil dólares. Asimismo, agregó que el Comando Sur, a través del Grupo Consultivo y de ayuda militar de la Embajada de los Estados Unidos en el Perú, trasladó, por vía marítima, dichos contenedores desde los EE.UU. hasta el puerto del Callao.

La ceremonia se realizó en las instalaciones de la Dirección de Abastecimiento Naval y contó con la presencia del Viceministro de Salud, Elías Melitón Arce Rodríguez, el Inspector General de la Marina, Vicealmirante José Cueto Aservi, así como representantes de los Gobiernos Regionales de Cusco, Junín, Ayacucho y Huancavelica, quienes, representados por el Presidente de la Región Huancavelica, Federico Salas Guevara, agradecieron la gestión realizada por el sector Defensa.

En aniversario de la Cirugía Peruana

Se inauguran obras en Centro Quirúrgico

Para atender las urgentes demandas operatorias del personal, el 7 de abril se llevó a cabo la inauguración de las obras del Centro Quirúrgico del Centro Médico Naval "Capitán de Navío Raúl Romero Torres", en el cual se podrá brindar atención con calificados estándares en bioseguridad, a un aproximado de 300 pacientes por mes.

El Jefe del Servicio de Anestesiología y Centro Quirúrgico, Capitán de Navío Iván Moscoso García, expresó que "a través de esta renovación y reparación de la infraestructura del centro quirúrgico, se ha recuperado la producción operatoria, y se podrá aumentar la capacidad de intervenciones quirúrgicas".

A continuación, se realizó la ceremonia central por el Día del Cirujano Peruano en el Auditorio del Centro Naval, en cuyo desarrollo el Director de Salud y Centro Médico Naval, Contralmirante José Paredes Lora, dio la bienvenida a las autoridades civiles y militares.

En su intervención, el Jefe del Servicio de Cirugía General, Capitán de Navío José Flores Yábar recordó la loable labor que realizó el Capitán de Navío SN Rolando Uribe Vega en la historia del Centro Médico Naval durante la década del 50, cuando se realizó el primer transplante renal con sobrevida del paciente. Fue la primera acción quirúrgica en su tipo en Perú y América Latina.



Al culminar la ceremonia, el Ministro de Defensa, Doctor Ántero Flores-Aráoz y el Comandante General de la Marina, Almirante Rolando Navarrete Salomón, entregaron un presente recordatorio al destacado cirujano, en reconocimiento a los años de aporte a la cirugía peruana y en especial a la Institución.







Junto a su mar, esplé

El Caballero d

En el marco de una sesión solemne celebrada el 22 de abril, con motivo del 152 aniversario del reconocimiento como Provincia Constitucional del Callao, se inauguraron las obras de remodelación de la histórica Plaza Grau, a la cual se dieron cita distinguidas autoridades civiles, militares y eclesiásticas.

El Presidente de la Región, Dr. Alex Kouri Bumachar, al resaltar las obras realizadas, dijo: *"quiero expresar el agradecimiento del Pueblo del Callao por haber remozado esta hermosa y centenaria plaza, y me refiero a una remoción estética, porque la remoción del espíritu y de la fuerza innovadora del alma va por el mar, que es la esencia de Grau y sus marinos"*.
Concluida la sesión solemne, las autoridades fueron invitadas a participar de la inauguración de las obras. El Primer Vicepresidente de la República, Vicealmirante (r) Luis Giampietri Rojas y la señora Rossana Chaparro de Navarrete, develaron la placa recordatoria.

En su turno, el Alcalde Provincial del Callao Dr. Félix Moreno se refirió a este importante acto, así como hizo un amplio recuento de las diferentes obras reali-

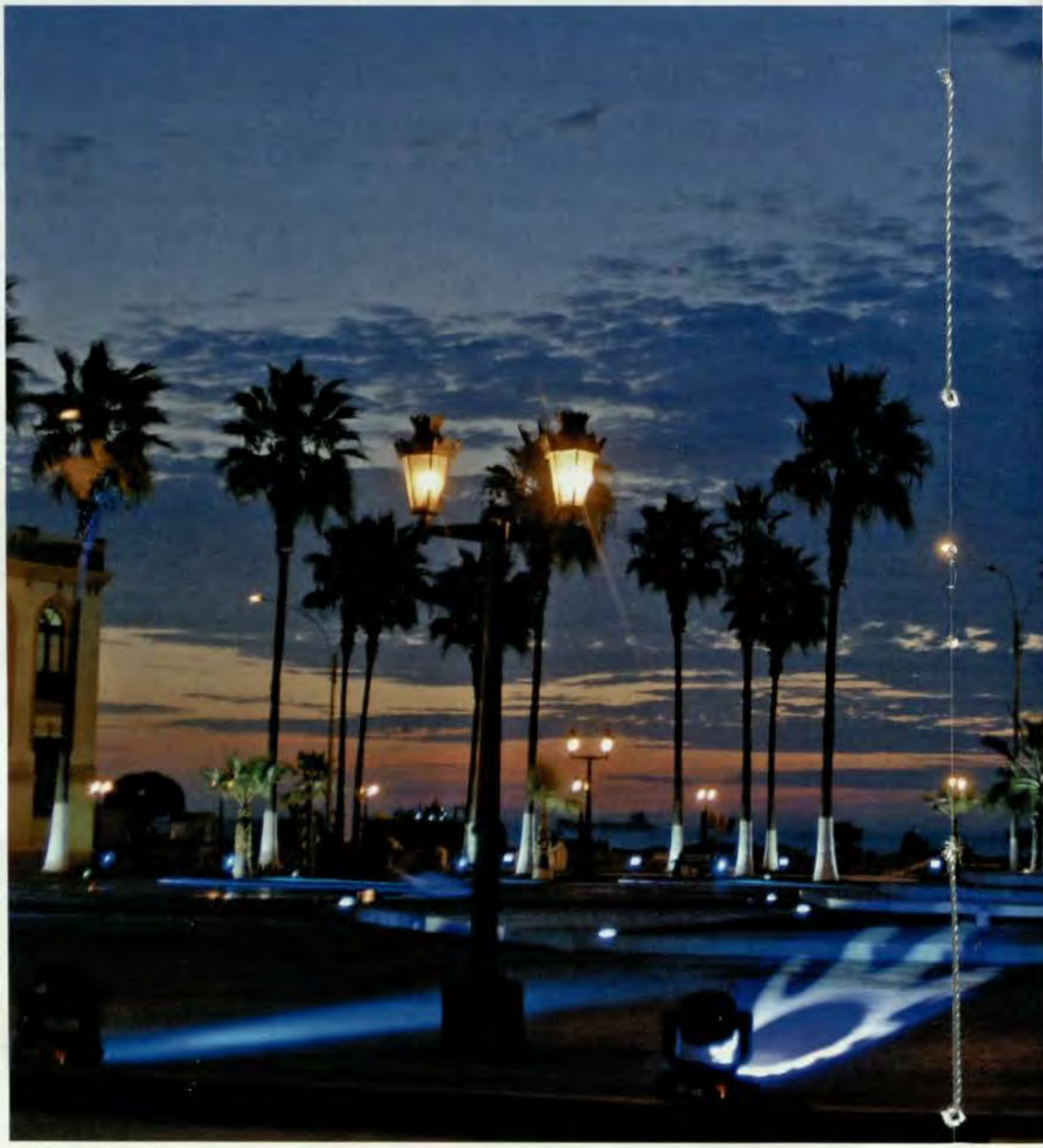







spléndida plaza para
o de los Mares

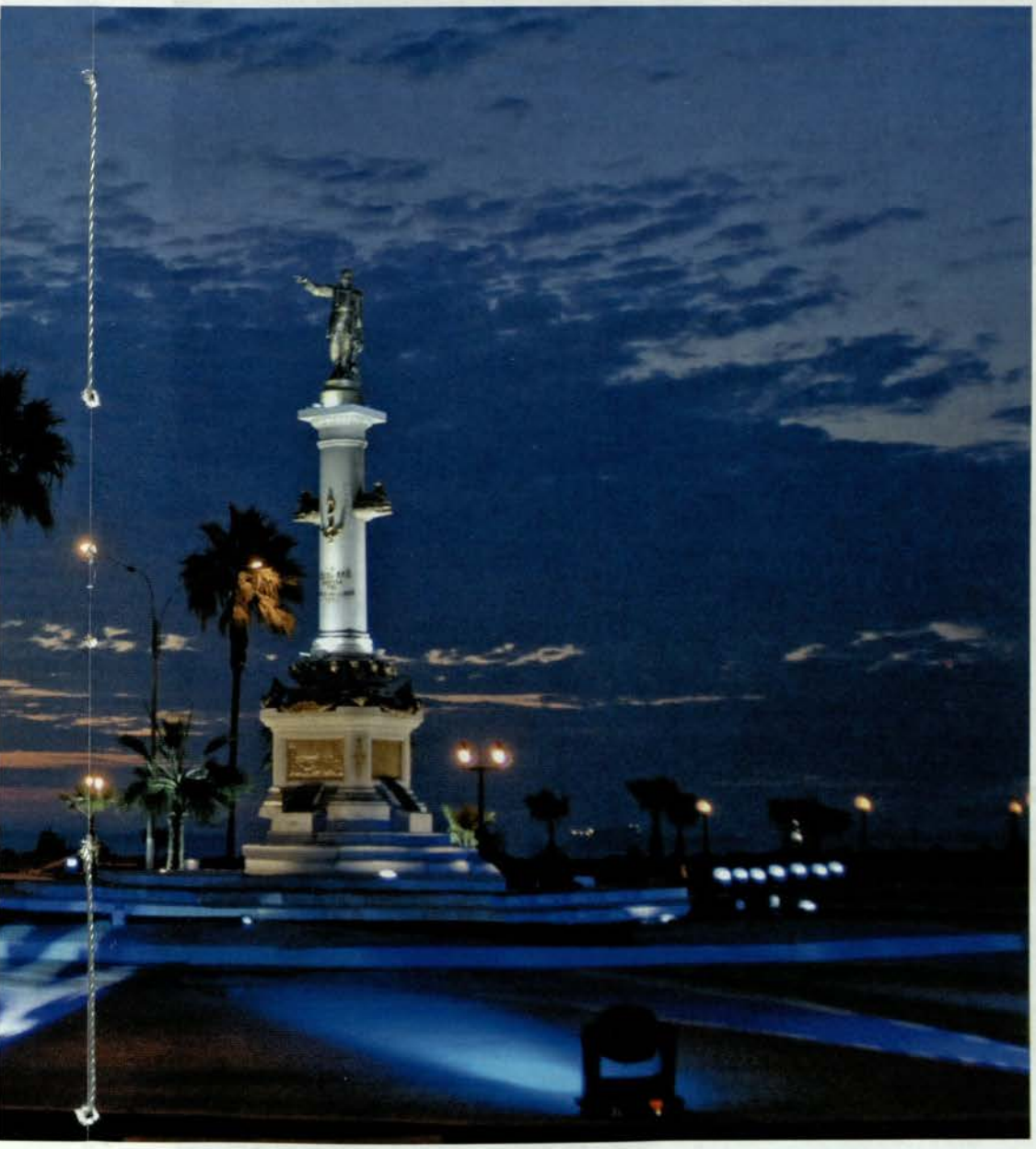

zadas y de los futuros proyectos de modernización del primer puerto.

El Comandante General de la Marina, Almirante Rolando Navarrete Salomón, agradeció a las autoridades locales por las magníficas obras de remodelación de la Plaza Grau y por haber designado a plazas y calles con los nombres de heroicos marinos. *"Esta tierra y este mar que están en nuestro lado* –expresó la alta autoridad naval– *son el escenario de aquellas jornadas que nuestros antepasados nos dejaron como paradigmas a los cuales los chalacos estamos respondiendo en virtud a su legado"*.

Durante la solemne ceremonia, el Alcalde del Callao condecoró con la Medalla de Honor de la Municipalidad Provincial del Callao, en el grado de Gran Cruz , al Primer Vicepresidente de la República, Vicealmirante (r) Luis Giampietri Rojas, al Comandante General de la Marina, Rolando Navarrete Salomón y al Rector de la Universidad Inca Garcilaso de la Vega, Dr. Luis Cervantes Liñán, en reconocimiento a sus méritos profesionales y personales en beneficio de la Patria.

Asesor Maestro estadounidense en Perú

Con la finalidad de intercambiar experiencias profesionales, así como estrechar lazos de amistad con sus homólogos peruanos, el 15 de abril arribó al Perú, en visita oficial, el Asesor Maestro de la Comandancia del Componente Naval del Comando Sur y Cuarta Flota de los Estados Unidos de América, Mauricio Rueda.

Durante los tres días que permaneció en nuestro país, el Asesor Maestro realizó diversas actividades protocolares y sociales, entre ellas, visitas a instalaciones de la Base Naval del Callao, del Instituto Superior Tecnológico Naval – CITEN, así como a Palacio de Gobierno.

Es de destacar, que el jueves 16 de abril, en el Auditorio de la Comandancia de la Fuerza de Superficie, ofreció una Conferencia Magistral dirigido a sus homólogos de la Marina de Guerra del Perú, quienes, en expresión de gratitud, entregaron un presente recordatorio al destacado marino durante el almuerzo de camaradería realizado a bordo de la Fragata Misilera BAP *Quiñones*.





Promoción Centenario 79 Alfa cumplió Bodas de Perla

El 5 de marzo del año 1979, un grupo de entusiastas jóvenes ingresó al servicio activo de la Marina de Guerra del Perú. Por aquella fecha, que coincide con el centésimo aniversario de la Guerra del Pacífico, reciben la honrosa distinción de llamarse ***"Promoción Centenario de la Guerra del Pacífico"***.

Treinta años después, los integrantes de la Promoción 79 se reunieron para conmemorar sus Bodas de Perla y evocar imborrables momentos vividos en su Alma Mater, el CITEN.

Dicho acontecimiento fue celebrado con diversas actividades, entre ellas, una Cena de Gala realizada el día sábado 7 de Marzo en los salones principales del Club de La Unión, evento que contó con la presencia del Subdirector del Instituto Superior Tecnológico Naval (CITEN), el Padrino de Bodas de Perla, Ingeniero Víctor Marquezado Yañez, así como integrantes de la Promoción, acompañados por sus esposas e invitados.

En dicha reunión, el Presidente de la Promoción 79 Alfa, TS2 Cot. Tulio Romero Culqui, resaltó la importancia del paso de su generación por la Marina de Guerra del Perú y la trascendencia del legado que heredaron de las glorias de Angamos. Un ejemplo a seguir para las futuras generaciones.

Asimismo, los integrantes de la Promoción 79 participaron en una emotiva ceremonia castrense en la explanada principal del Instituto Superior Tecnológico Naval la mañana del miércoles 11 ante el monumento de El Peruano del Milenio Don Miguel Grau Seminario.

Con un coctel de honor en el Casino de Alumnos y la develación de una Placa Recordatoria, concluyó el evocativo evento, con la firme promesa del próximo reencuentro.

Escuela de Sanidad Naval celebró 50 aniversario



El 17 de marzo, en la explanada principal del centro de estudios, se llevó a cabo la ceremonia de conmemoración por el quincuagésimo aniversario de creación de la Escuela de Sanidad Naval.

El Director de la Escuela de Sanidad Naval, Capitán de Navío Fernando Valega Núñez del Prado, expresó su reconocimiento al esfuerzo y dedicación desplegada por los docentes y exhortó a los alumnos a emplear los conocimientos y competencias adquiridas, buscando su actualización permanente, logrando contribuir al engrandecimiento de la Institución.

Por su parte, el Comandante General de la Marina, Almirante Rolando Navarrete Salomón, resaltó que *"en el itinerario de cincuenta años de acción, es relevante la vocación profesional de quienes la han integrado y la integran, pensando en primera instancia, que son parte constitutiva de una institución tutelar del Estado, por lo mismo que su alta responsabilidad de coadyuvar en la preservación de la salud de los integrantes de la Marina de Guerra del Perú y de sus familiares, motiva el alto reconocimiento de la Institución"*. Asimismo, remarcó que, *"en esta vasta travesía de cinco décadas, la Escuela de Sanidad naval, alternativamente, ha superado metas con inteligencia, claridad y capacidad para emplear los recursos, y a ello sumamos la habilidad docente y organizativa, de la cual soy testigo desde mis ya lejanos años de Cadete Naval. Felicito a todos sus dignos integrantes, de ayer y de hoy, que velan por nuestra salud y a nosotros nos toca rogar a Dios por la salud de ustedes, para tenerlos siempre a nuestro lado, en su humano accionar de todos los días"*.

Cabe destacar que en esta escuela se brinda formación profesional y perfeccionamiento al personal naval. Asimismo, gracias a un convenio suscrito con la Universidad Cayetano Heredia se forman Licenciadas en Enfermería, con un perfil compatible con las necesidades de la Marina.

Cómo evitar la gripe AH1N1



A manera de prevención, y siguiendo la alerta mundial, presentamos las principales recomendaciones para evitar el contagio de la gripe AH1N1 (virus influenza A), denominada equivocadamente gripe porcina.

* Mantenerse alejados de las personas que tengan infección respiratoria.
* No realizar saludos de beso ni de mano.
* No compartir alimentos, vasos o cubiertos.
* Ventilar y permitir la entrada del Sol en la casa, las oficinas y en todos los ambientes que sea posible.
* Mantener limpias las cubiertas de cocina y baño, manija y barandales, así como los juguetes, teléfonos u objetos de uso común.
* En caso de presentar un cuadro de fiebre alta de manera repentina, tos, dolor de cabeza, muscular y de articulaciones, acuda de inmediato a un centro de salud.
* Abrigarse y evitar cambios bruscos de temperatura.
* Comer frutas y verduras ricas en vitamina A y C (zanahoria, papaya, guayaba, naranja, mandarina, lima, limón y piña).
* Lavarse las manos frecuentemente con agua y jabón.
* En caso de estornudos o tos use pañuelos, si son descartables mejor. Lávese las manos inmediatamente.
* Limpiar teclados y ratones (mouse) de la computadora con alcohol.
* En caso de ingerir carne de cerdo ésta debe ser cocida previamente.
* No fumar en lugares cerrados ni cerca de los niños, ancianos o enfermos.
* Acudir al médico inmediatamente si se presentan los síntomas.



SERVICIO NAVIERO DE LA MARINA

Accede a las más altas exigencias internacionales de calidad

Desde principios del siglo pasado, la Marina de Guerra del Perú ha empleado su flota de buques auxiliares en actividades de transporte marítimo comercial y no comercial. En el primer caso, para la generación de recursos económicos complementarios al presupuesto institucional, cuya aplicación permitió lograr metas institucionales como la construcción y equipamiento en 1956 del Centro Médico Naval. En el segundo, para operaciones de apoyo logístico a diversas entidades de la administración pública, transportando carga de diferente índole para las poblaciones del litoral nacional. De su fundación y aspectos de actualidad en el área de acción del Servicio Naviero de la Marina, se llevó a cabo el presente diálogo con su Jefe, Capitán de Navío José Carvajal Raymond.

¿Podría hacer una síntesis del origen del Servicio Naviero de la Marina?

La Oficina Naviera Comercial se creó el 8 abril de 1958 mediante Resolución Ministerial N° EM-808. Posteriormente a ello, mediante Decreto Legislativo N° 438 de fecha 27 septiembre 1987, se aprobó la "Ley Orgánica de la Marina de Guerra del Perú", dispositivo legal que, en su artículo 5°, considera a la Oficina Naviera Comercial como conformante de la Comandancia General de la Marina; asimismo, en su artículo 25°, precisa que la Oficina Naviera Comercial administra y opera comercialmente los buques auxiliares que se le asigne a efectos que generen recursos en beneficio de la Institución. Con la dación del Decreto Legislativo N° 743 de fecha 8 noviembre 1991, se aprobó la "Ley del Sistema de Defensa Nacional", cuyo artículo 36° modificó la Ley Orgánica de la Marina de Guerra del Perú, y cambia la denominación de la Oficina Naviera Comercial a Servicio Naviero de la Marina.

Mediante Decreto Supremo N° 012-2004-DE/MGP de fecha 18 de agosto de 2004, se declara de necesidad pública y de preferente interés nacional que el Estado se encuentre permanentemente en capacidad de garantizar el abastecimiento de los hidrocarburos líquidos que requiere el país para el normal desarrollo de sus actividades productivas, mediante su transporte marítimo con las Unidades Auxiliares del tipo buque tanque que se asignen a la Marina de Guerra del Perú; asimismo, autoriza la ejecución del Convenio Marco de Cooperación Institucional suscrito entre la empresa estatal Petróleos del Perú S.A. y la Marina de Guerra del Perú. Dicho convenio fue suscrito el 13 abril 2007, y es el que enmarca los convenios de fletamento de nuestros BAP *Bayóvar* y BAP *Zorritos*.

Actualmente, rige la Ley N° 28583 - "Ley de Reactivación y Promoción de la Marina Mercante Nacional", que estable una reserva de carga hasta en un 25% del transporte de hidrocarburos en tráfico nacional o cabotaje para los buques de la Marina de Guerra del Perú, por seguridad y defensa nacional.

¿Cuál fue su misión primigenia?, ¿ésta ha evolucionado a través del tiempo?

Nuestra misión organizacional primigenia y explícita del Servicio Naviero de la Marina es "Administrar y operar comercialmente las Unidades Auxiliares de la Marina de Guerra del Perú que se le asignen con el fin de obtener recursos económicos en beneficio exclusivo de los programas de desarrollo de las

Nuestra misión organizacional primigenia y explícita del Servicio Naviero de la Marina es "Administrar y operar comercialmente las Unidades Auxiliares de la Marina de Guerra del Perú..."

Unidades y Dependencias de la Institución". Sin embargo, a través del tiempo ha evolucionado implícitamente a entrenar y mantener en óptimo estado de alistamiento nuestras Unidades Auxiliares asignadas para conformar oportunamente las organizaciones operacionales de la Marina de Guerra del Perú y contribuir al sostenimiento logístico, suministrando combustible y otros pertrechos, en la mar y en puerto; así como, administrar y operar comercialmente dichas Unidades Auxiliares para obtener recursos económicos en beneficio exclusivo de los programas de las Fuerzas Navales y del Establecimiento Naval Terrestre y coadyuvar con la seguridad y defensa nacional, a través de la reserva de carga.

Ante la modernización de los puertos del litoral, principalmente, teniendo como referente el Callao, ¿qué planes está ejecutando o cuáles están en perspectivas para responder a esta coyuntura?

La Marina de Guerra del Perú va paralela con la modernización de los puertos del litoral, pues nuestros buques tanque BAP *Bayóvar* y BAP *Zorritos* son de alto bordo con moderna tecnología y doble casco y cumplen así con las exigencias nacionales que rige la Autoridad Portuaria Nacional y con las exigencias internacionales que rigen actualmente.

¿Con qué empresas y unidades vienen realizando operaciones comerciales?

Trabajamos, principalmente, con la empresa pública Petróleos del Perú S.A. bajo un Convenio Marco de Cooperación Institucional, a través de convenios de fletamento para el BAP *Bayóvar* y BAP *Zorritos*. Estamos en conversaciones para fletar a nuestro BAP *Noguera* para suministrar combustibles dentro del área jurisdiccional de la Capitanía de Puerto del Callao; es decir, entre Conchán y Chancay. Estos suministros están previstos, inicialmente, para naves amarradas a muelles de ENAPU o fondeadas en la zona de aligeramiento del Callao, y pronto, en el futuro Terminal portuario de Ancón o, en inmediaciones de la expectante Lima Marina Club (Barranco).

¿Qué líneas de producción transporta el Servicio Naviero?

Nuestros buques de alto bordo transportan productos "blancos" o "limpios", como gasolinas, Diesel, Querosenes, Turbo A-1, entre otros, y "negros" o "sucios" como los crudos y residuales. Nuestro BAP *Noguera* transporta, preferentemente, productos negros.

Frente a los inminentes retos que se presentarán a corto y largo plazo, el dinamismo de los puertos del litoral peruano y el aumento del comercio marítimo que traerán drásticos cambios, ¿cómo se está preparando en este ámbito la Marina de Guerra del Perú y, principalmente el área que corresponde al sector del Servicio Naviero?

El Servicio Naviero de la Marina está basado en la competitividad, en su capacidad de organizar y mantener sistemáticamente ventajas comparativas que nos permitan alcanzar, sostener y mejorar nuestra posición en el entorno marítimo en que actuamos.
La ventaja comparativa estará en nuestra habilidad, recursos, conocimientos y atributos de los que disponemos, buscando los puntos débiles de nuestro entorno naviero para demostrar nuestros mayores rendimientos.
Nuestras dotaciones tienen un gran prestigio por ser de la Marina de Guerra, reconocidas por su disciplina y profesionalismo; a pesar de las limitaciones presupuestales, las unidades operan en forma permanente. Así, podremos proporcionar los servicios de transporte marítimo en estricta observancia a las más altas exigencias internacionales de calidad, seguridad de la vida humana en el mar, protección al medio marino y, el resguardo de la propiedad, dirigiendo nuestros esfuerzos a brindar un servicio de excelencia que sobrepase las expectativas de nuestros clientes. Para ello, desde el año 2003, el Servicio Naviero de la Marina viene revalidando los estándares internacionales de certificación de calidad, mediante el Código Internacional de Gestión de Seguridad Operacional de los Buques y Prevención de la Contaminación (Código ISM), en cumplimiento a lo dispuesto por la Organización Marítima Internacional (OMI), logrando también la migración al Código ISO 9001:2000, así como las certificaciones de Lloyds en procesos de gestión y mantenimiento de las unidades.

A la luz del entorno marítimo vigente, ¿no cree que el Callao se convertirá en el puerto de mayor tránsito en Latinoamérica? Y, si es así, ¿en qué dimensión será su aporte para el desarrollo nacional?

Nuestro BAP *Noguera* podrá introducirse en el mercado del bunkering en el Callao que es, como manifesté anteriormente, el suministro de combustibles a naves en tránsito internacional que recalan en el Callao, y adicionalmente, a naves nacionales que lo requieran, tomando así una participación importante en este mercado, satisfaciendo la demanda del puerto. Estamos haciendo los estudios correspondientes para incrementar nuestra flota con unidades adecuadas para este propósito.



SIMA entregó potentes remolcadores a empresas Ultratug y Petrolera Transoceánica

Tal como estaba previsto, el 15 de Abril, SIMA hizo entrega de los remolcadores "Enco I" y "Fuy I", de propiedad de la empresa Ultratug Limitada de Chile, diseñados y construidos en el astilleros del centro de operación Callao.

La ceremonia de bendición y entrega de dichas embarcaciones tuvo lugar en el muelle ante dique de la Base Naval del Callao en presencia del Ministro Consejero y Funcionarios de la embajada de Chile, ejecutivos y funcionarios de la empresa armadora, también de SIMA-PERÚ, e invitados.

La madrina del remolcador "Enco I" fue la señora Inés Granda Sponholz, esposa del Director Ejecutivo de SIMA-PERÚ, Contralmirante Jasón Saavedra Paredes, y madrina del remolcador "Fuy I", la señorita Valerie Villarán Portugal, hija del Sr. Juan Villarán Salazar, Gerente General de Petrolera Transoceánica, quienes también develaron las respectivas placas con el nombre de cada remolcador. El bautizo y bendición de las embarcaciones, ambas de 42 toneladas de fuerza de tiro, estuvo a cargo del R.P. Guillermo Oviedo Gambetta,



Director Ejecutivo de SIMA PERÚ agradeció la confianza de las empresas armadoras



Develación de Placa por la madrina Inés Granda y el Gerente General de Ultratug Alfred Hubner.

Durante su alocución, el Director Ejecutivo agradeció, de manera deferente, a los directores de SIMA-PERÚ, de quienes dijo están siempre atentos, vigilantes y mejor dispuestos para con la empresa, al igual que expresó su reconocimiento a los funcionarios y trabajadores que llevan a cabo estos proyectos en lo operativo, cuya importante contribución se materializa, por ejemplo, en estos dos potentes remolcadores.

En otra parte de su discurso, señaló también que SIMA, a través de sus líneas de negocio, ofrece bienes y servicios con alto valor agregado, incorporando tecnología a la función de producción para asegurar así la sostenibilidad del crecimiento económico y que estos potentes remolcadores son precisamente eso, la expresión de la transformación industrial con alto valor agregado, indicó también que eran productos de exportación ya que van a operar en Chile y además, son íntegramente peruanos desde su diseño, el acero, la soldadura y mano de obra calificada, lo cual–subrayó– es una muestra tangible de la competitividad de la industria peruana en la región.

Por su parte, el Sr. Alfred Hubner Almendras, Gerente General de Remolcadores Ultratug, señaló que la incorporación de estos flamantes remolcadores a su flota, constituye un nuevo hito en el desarrollo de su empresa y que eran las primeras unidades que construyen como empresa chilena en este importante y apreciado astillero peruano, reforzándose así los lazos afectivos y la relación comercial entre países hermanos.

Igualmente, agradeció y felicitó a la plana ejecutiva del SIMA con la cual –dijo– hemos forjado una especial relación comercial y encontrado a la vez, la mejor disposición para introducir mejoras en futuros encargos. Igualmente, felicitó al personal que tuvo a su cargo la ejecución de estos proyectos e invitó a los presentes a abordar el remolcador "Enco", que hizo su primer recorrido por la inmediaciones de la Base Naval del Callao.



Alfred Hubner Almendras, Gerente General de Remolcadores Ultratug

Entrega del Remolcador "Mochica"





El 22 de abril, fue bautizado y entregado el remolcador "Mochica", de 42 toneladas fuerza de tiro, el primero de un grupo de cuatro que Petrolera Transoceánica ha encargado a los Servicios Industriales de la Marina.

A la ceremonia asistieron el Contralmirante Jasón Saavedra Paredes, Director Ejecutivo de SIMA-PERÚ, el señor Juan Villarán Salazar, Gerente General, la señorita Sandra Wiese Moreyra, madrina de la embarcación, y los señores Augusto Wiese Moreyra, Jan Vermeij, invitados y directivos de Petrolera Transoceánica. Estuvieron presentes también el Jefe de SIMA-CALLAO, Capitán de Navío Ricardo Pin Nieto, oficiales y funcionarios. La liturgia y bendición de la nave estuvo a cargo del Rvdo. Padre Óscar Guevara.

En esta oportunidad, el Director Ejecutivo del SIMA señaló que el bautizo y entrega del remolcador "Mochica" afirma un antiguo, sólido y fructífero vínculo de amistad y buenos negocios entre SIMA-PERÚ y Petrolera Transoceánica y que proyectos como éste aseguran un futuro prometedor para ambas empresas. Sostuvo, asimismo, que era una contribución muy apreciable al Plan Anticrisis propuesto por el Supremo Gobierno.

A su turno, el Sr. Juan Villarán Salazar de PETRANSO, dijo que estaba seguro de que el flamante remolcador y su tripulación harán honor a la experiencia náutica que desarrolló la cultura Mochica, expresando además su satisfacción de recibir esta primera nave, de las cuatro que entregará SIMA, hasta mediados del próximo año. Igualmente agradeció e hizo extensiva su felicitación a los ejecutivos, funcionarios y lo trabajadores del astillero, por el excelente trabajo realizado.

Convenio Marco de Cooperación Institucional

Suscriben MTC, BANCO DE LA NACIÓN y SIMA



Un Convenio Marco de Cooperación Institucional para desarrollar líneas de trabajo conjuntas, que permitirán hacer viable la asistencia técnica y financiera a los gobiernos regionales, locales y entidades públicas que requieran ejecutar proyectos de construcción, rehabilitación y mejoramiento de infraestructura vial como puentes, suscribieron el Ministerio de Transportes y Comunicaciones, el Banco de la Nación y los Servicios Industriales de la Marina SIMA-PERÚ S.A

El documento conjunto suscrito por el Ministro de Transportes y Comunicaciones, Dr. Enrique Cornejo Ramírez, el Presidente del Directorio del Banco de la Nación, Dr. Humberto Meneses Arancibia, y el Director Ejecutivo del SIMA Contralmirante Jasón Saavedra Paredes, considera la realización de obras de infraestructura, bienes y servicios en el campo de la industria metalmecánica y obras complementarias conexas que contribuirán al desarrollo de las poblaciones en las zonas de difícil acceso, facilitándoles, con ello, el traslado y la comercialización de sus productos agrícolas en otros mercados del ámbito nacional.

Como parte de este importante convenio, existe un primer paquete de proyectos que contempla la ejecución de 27 puentes en las regiones de Lambayeque, La Libertad, Piura, Tumbes, Junín, Cusco, Puno y Amazonas, lo que requiere una inversión de 120 millones de soles que que podrán ser financiados por el Banco de la Nación.

La firma del presente Convenio está enmarcado dentro de las políticas dictadas por el Presidente de la República, denominado "Plan de Estímulo Económico del Gobierno", lo que permitirá enfrentar la actual crisis mundial, poniéndose especial énfasis en la inversión social sostenible.

De esta manera, SIMA seguirá apoyando en mejorar la red vial del país, favoreciendo principalmente a los pobladores de estas zonas mediante la generación de empleo y uso de mano de obra, además de ayudarles a que se integren al comercio y consecuentemente mejoren su calidad de vida.

Más puentes para la Región Lambayeque



SIMA-PERÚ y el Gobierno Regional de Lambayeque acaban de firmar un convenio de cooperación interinstitucional para la formulación de los expedientes técnicos y la fabricación de los puentes San Lorenzo y Pay Pay del distrito de Cañaris.

Mediante este convenio, SIMA se hará cargo de realizar los estudios técnicos de los referidos puentes colapsados a comienzos del año pasado, como consecuencia de las fuertes lluvias que aislaron a varios pueblos de la zona alto andina, y de inmediato se procederá a su ejecución.

El puente San Lorenzo, ubicado a un costado de la carretera Olmos-Corral Quemado, tiene una longitud de 90 metros, mientras que el puente Pay Pay , ubicado a la altura del kilómetro 26 de la vía Olmos-Corral Quemado, es de 50 metros. La construcción de ambos puentes, de tipo reticulado y de vigas de alma llena, respectivamente demandará una inversión de 12 millones de soles.

El convenio fue suscrito por la Presidenta Regional, Nery Saldarriaga de Kroll, y en representación del Director Ejecutivo de SIMA-PERÚ, el Gerente Comercial, Jorge Angeles Tafur. Estuvieron presentes, además el Gerente de Infraestructura, Winston Segura Saavedra, la Directora Regional de Transporte, María Estada de Silva, y el Alcalde de Cañari, Antonio Ventura Nizama.

EMBARCACIONES REPARADAS

Durante los meses de marzo y abril, fueron reparadas las siguientes embarcaciones:



SIMA CALLAO

-Barcaza de Sal 1	TRAMARSA
-Yan Yuan 2	IAN TAYLOR
-Drenec	DOLMAR
-Kaio Maru 108	AGENCIA MARÍTIMA
-Tatsumi Maru 56	AGENCIA MARÍTIMA
-Albatros	INV. PESQUERA LIGURIA
-B/P Nuevo Josmaru	TRAMARSA
-B/P Norma	AUSTRAL
-R/M Nellita	GELACIO VIEYRA PEÑA
-Don Bartolo	DOLMAR
-B/P Yan Yu 608	TRAMARSA
-M/V Hannover	TRAMARSA
-Hai Xing 26	TRAMARSA
-Xin Shi Ji 61	TRAMARSA
-E/P Tasa 71	TASA
-B/P Kaio Maru 81	AGENCIA MARÍTIMA

SIMA CHIMBOTE

-E/P Kiara-B	PESQUERA HAYDUK
-E/P Susana	PEEA CHAPSA S.C.R.L.
-E/P Mary Carmen	CORP.PESQUERA 1313 S.A.
-E/P Isabelita	PESQUERA HAYDUK
-E/P Pachacutec 22	CORP. PESQUERA INCA
-E/P Zhenna-2	ALBERTO NEPTALÍ LUQUE
-E/P Beatita de Humay	GAMBOA CÓRDOVA
-E/P Russo	ALIAGA REYNA MANUEL
-E/P Macabi 5	RH ADMINISTRACIONES
-E/P Delcaso	INVERSIONES REINO DE DIOS



BUQUES DE MARINA EN EL CALLAO

Atendiendo los requerimientos de la Marina de Guerra, SIMA efectuó la reparación de las fragatas misileras BAP *Mariátegui* y BAP *Villavisencio*, así como la patrullera guardacosta BAP *Río Huarmey*.

Al servicio de la Amazonía



Dentro de sus recientes proyectos ya concluidos, SIMA-IQUITOS S.R.L. hizo entrega del hangar flotante Los Andes, de propiedad de la compañía del mismo nombre. La nave, cuyo casco y estructuras han sido fabricados con planchas de acero naval y techo de calamina, mide 9 m. de eslora, 6,50 m. de manga y 1,50 m. de puntal.

Motochatas MGP

Del mismo modo, está construyendo dos motochatas para la Marina de Guerra del Perú para fines de transporte de carga sobre cubierta y combustible bajo cubierta, se trata de barcazas propulsadas con dos motores Diesel, tipo marino, con casco de acero naval ASTM 131, Grado "A". Las formas del casco plano son adecuadas para la navegación fluvial en ríos poco profundos y cuentan con habitabilidad, confort y equipos electrónicos de comunicación y navegación. Las embarcaciones diseñadas también, por SIMA-IQUITOS, miden 39,50 m. de eslora, 7,50 m. de manga, 1,32 m. de puntal y 1,20 m. de calado máximo, su desplazamiento es de 300 TM. y velocidad estimada 10 nudos.

VISITAS



COTECMAR

El Presidente de la Corporación de Ciencia y Desarrollo de la Industria Naval, Marítima y Fluvial de la Armada Nacional de Colombia, Vicealmirante Daniel Iriarte Alvira, acompañado por su comitiva oficial, visitaron las instalaciones de SIMA Callao y SIMA Iquitos, donde fueron recibidos por el Director Ejecutivo de SIMA-PERÚ, Contralmirante Jasón Saavedra Paredes.

FONAFE

Trabajadores y familiares del Fondo de Financiamiento de la Actividad Empresarial del Estado (FONAFE), visitaron también SIMA Callao, como parte de su programa de visitas a las diferentes empresas que integran la Corporación.

CEDEYAC

Integrantes del XV Curso de Dirección Estratégica para la Defensa y Administración de Crisis, visitaron igualmente las instalaciones del SIMA, siendo recibidos por el Subdirector Ejecutivo, C. de N. José Escobedo Sayán.

Homenaje a la Secretaria

En una sencilla pero amena reunión, SIMA-PERÚ tributó un cálido y merecido homenaje a las secretarias por su día, que se conmemoró el pasado 26 de abril.

El Director Ejecutivo, Contralmirante Jasón Saavedra Paredes, saludó y felicitó a cada una de las secretarias presentes, elogiando al mismo tiempo la importante labor que realizan en apoyo de la empresa.

Finalmente, durante el brindis les deseó muchos éxitos en el ejercicio de su profesión. Este saludo se hizo extensivo a las secretarias de lo centros de operación de Chimbote e Iquitos.





DICAPI inaugura I Reunión de Capitanes de Puerto

El Director General de Capitanías y Guardacostas, Vicealmirante Carlos Weston Zanelli inauguró el 15 de abril la I Reunión de Jefes de Distrito de Capitanías y Capitanes de Puerto, que tuvo como finalidad evaluar y tratar temas de interés propias de la gestión, así como dictar los lineamientos necesarios a fin de dar cumplimiento a las tareas asignadas, relacionadas con la seguridad de la vida humana en el mar, la protección del medio ambiente y la represión de las actividades ilícitas, que se desarrollan en el medio acuático.



Vigencia de la DICAPI Nº 017-2009

El Vicealmirante Weston al inaugurar la I Reunión de Capitanes de Puerto, anunció la puesta en vigencia de la DICAPI Nº 017-2009, Directiva para el Funcionamiento de los Distritos de Capitanías, que tiene como fin descentralizar las funciones de la Dirección General a través de las Jefaturas de Distritos de Capitanías en el ámbito nacional y, por el cual sus jefes ejercerán mayor control y vigilancia sobre las Capitanías Guardacostas de sus respectivas jurisdicciones, en los temas administrativos, referidos al cumplimiento de las funciones y reglamentos, seguimiento de los requerimientos, relación con las autoridades locales, entre otros aspectos que involucre la gestión.



La Reunión convocó a 4 Jefes de Distritos de Capitanías y 19 Capitanes de Puerto.

El evento realizado del 15 al 17 de abril, reunió a 4 Jefes de Distritos de Capitanías, Autoridades Marítimas Regionales; 19 Capitanes de Puerto, Autoridades Marítimas Locales, entre ellos, 13 del ámbito marítimo, 4 del ámbito fluvial y 1 del ámbito lacustre, quienes expusieron la problemática que afrontan, así como los requerimientos para optimizar sus respectivas gestiones.

Asimismo, se contó con la asistencia del Director Ejecutivo, Contralmirante Javier Gaviola Tejada, los directores internos y jefes de oficina.

DICAPI firma Convenio con Instituto Tecnológico Pesquero del Perú

La Dirección General de Capitanías y Guardacostas de la Marina de Guerra del Perú, representada por su Director General, Vicealmirante Carlos Weston Zanelli y el Instituto Tecnológico Pesquero del Perú del Ministerio de la Producción, representado por su Director Ejecutivo, Ingeniero Juan Neira Granda, firmaron el viernes 24 de marzo en la sede de la Dirección General de Capitanías y Guardacostas, un convenio de cooperación interinstitucional que permitirá establecer normas, procedimientos y responsabilidades en el control de las actividades de extracción y recolección de moluscos bivalvos vivos en áreas prohibidas o cerradas, que dará cumplimiento a la Norma Sanitaria de Moluscos Bivalvos Vivos, aprobada por Decreto Supremo Nº 07-2004-PRODUCE, dicha acción que permitirá al Perú exportar dicho producto no tradicional a los mercados de Estados Unidos y de la Comunidad Económica Europea.

Por el presente documento el Instituto Tecnológico Pesquero se compromete a dar entrenamiento en el aspecto sanitario de moluscos bivalvos al personal que la Dirección General de Capitanías y Guardacostas determine, así como comunicar oportunamente las áreas prohibidas y cerradas y sus actualizaciones.



El Convenio dará cumplimiento al Decreto Supremo Nº 07-2004-PRODUCE sobre normas sanitarias.

La Dirección General de Capitanías y Guardacostas se compromete a realizar, en el marco de sus funciones de patrullaje de rutina, el patrullaje de las áreas de extracción cerradas y prohibidas que le sean comunicadas por el Instituto Tecnológico Pesquero, ejerciendo sobre ellas la vigilancia y supervisión, a efectos de detectar e impedir actividades de extracción y recolección de moluscos bivalvos vivos en las mismas.

Reunión entre Autoridades Marítimas de Perú y Ecuador

El Director General de Capitanías y Guardacostas, Vicealmirante Carlos Weston Zanelli, en su condición de Autoridad Marítima del Perú, realizó del 20 al 24 de abril una visita profesional a la Dirección Nacional de los Espacios Acuáticos del Ecuador donde se reunió con su Director, el Capitán de Navío Patricio Ayala Salcedo, con la finalidad de intercambiar experiencias, así como compartir información de interés para ambas instituciones, relacionadas a las acciones de seguridad de la vida humana en el mar, protección del medio ambiente y la represión de las actividades ilícitas.

Durante la visita se ofreció una exposición referida a la misión, funciones, organización, medios de superficie y sistemas que administra para el control de las naves de bandera nacional, así mismo, comprendió un recorrido por la Comandancia de Guardacostas donde el Vicealmirante Weston visitó una patrullera marítima de altamar, lanchas de interdicción y apreció la construcción de una de las tres futuras bases flotantes a ser instaladas en la zona norte, centro y sur del Ecuador, con capacidad para apoyar las operaciones de las patrulleras guardacostas.

La delegación del Perú, a través del Capitán de Navío SGC. Carlos Reyes Lazo, presentó una exposición al Director Nacional de los Espacios Acuáticos del Ecuador, referida a la misión de la Autoridad Marítima del Perú, su organización, medios humanos, infraestructura, unidades de superficie y aéreos con los que cuenta la Dirección General de Capitanías y Guardacostas, así como la experiencia en operaciones guardacostas relacionadas a temas de búsqueda y rescate, represión de actividades ilícitas con el empleo del Grupo de Reacción Inmediata, la represión de la pesca ilegal por naves de bandera extranjera y de las actividades relacionadas al Tráfico Ilícito de Drogas.



Durante la reunión se intercambiaron experiencias en temas comunes.

Visita del Director General del Personal de la Armada del Ecuador

El Director General del Personal de la Armada del Ecuador, Contralmirante Guillermo Fernando Zurita Fabre, realizó el 23 de abril, una visita a la Organización de la Dirección General de Capitanías y Guardacostas, que comprendió las instalaciones de la Dirección General, la Comandancia de Operaciones Guardacostas y la Capitanía Guardacostas Marítima del Callao, con el fin de incrementar los lazos de amistad, camaradería y confianza mutua entre ambas Armadas.

Durante su visita a la Dirección General, el Director Ejecutivo Contralmirante Javier Gaviola Tejada ofreció una exposición acerca de la misión y función de la Autoridad Marítima Nacional.

Durante su visita a la Comandancia de Operaciones Guardacostas se ofreció una exposición de las capacidades de equipamiento para el cumplimiento de su misión. En la Capitanía Guardacostas Marítima del Callao visitó la Oficina de Tráfico Marítimo, encargada del asesoramiento a las naves para su arribo seguro a puerto.



DICAPI participó en Curso Regional



La Dirección General de Capitanías y Guardacostas participó en el Curso Regional de Formación para la Implementación Uniforme del Control y la Gestión del Agua de Lastre y los Sedimentos de los Buques, organizado por la Secretaría de la Red Operativa de Cooperación Regional de Autoridades Marítimas (SECROCRAM), realizado entre el 17 y 20 de marzo en Viña del Mar, Chile.

La reunión contó con la presencia de los miembros de la SECROCRAM. La delegación peruana estuvo representada por el Capitán de Fragata SGC Fidel Reyes Meléndez y el Capitán de Fragata SGC Renzo Rebisso Oblitas. El curso se desarrolló utilizando la metodología Train-X del Programa Globallast y estuvo orientado a introducir cómo el manejo de aguas de lastre en los buques mercantes influye en la transferencia de organismos acuáticos perjudiciales y agentes patógenos a nuevos medios en los que pueden establecerse y tener consecuencias perjudiciales graves, presentando asimismo las distintas iniciativas adoptadas para abordar el problema, en particular el Convenio Internacional para el Control y la Gestión del Agua de Lastre y los Sedimentos de los Buques, de la Organización Marítima Internacional.

Los buques transportan más del 90% de los productos básicos del planeta y se estima que, a nivel mundial, aproximadamente 3000 a 5000 millones de toneladas de agua de lastre se transfieren cada año en alrededor de 85,000 buques. Un solo metro cúbico de agua de lastre puede contener hasta 5000 especies de zooplancton o 10 millones de células de fitoplancton.

DICAPI participó en Curso Oficial Control Naval de Tránsito Marítimo

La Dirección General de Capitanías y Guardacostas participó en el Curso de Oficial Control Naval de Tránsito Marítimo organizado por el Comando Naval de Tráfico Marítimo de la Armada Argentina, realizado del 9 al 20 de marzo, en el Estado Mayor General de la Armada, en la ciudad de Buenos Aires, con la participación de oficiales de la armada de dicho país, Chile, Ecuador y Perú. La delegación peruana estuvo representada por el Capitán de Corbeta SGC Enrique Santa María Oliva.

El curso tuvo como objetivo formar al personal de oficiales en las tareas específicas a nivel del control de puertos y áreas marítimas, brindando los conceptos más actuales que se aplican en el Control Naval de Tránsito Marítimo y del sistema de mensajes establecido, a ser empleados en tiempos de crisis, donde se busca que prevalezca la protección de la carga de los buques mercantes.

Tal como lo resalta el Capitán de Corbeta SGC Enrique Santa María Oliva algunos conceptos del control del tráfico marítimo han ido cambiando, ahora se busca interferir lo menos posible en el normal uso de los buques mercantes, desarrollándose éste en tres etapas: Control Naval de Tránsito Marítimo en Cooperación, en Orientación y en Supervisión, empleándose cada una de acuerdo a las amenazas existentes.

La participación de la Autoridad Marítima Nacional en el presente curso permite contar con oficiales preparados en el Control Naval de Tránsito Marítimo. Existe un compromiso establecido a través de la Conferencia Naval Internacional Especializada en Tráfico Marítimo, para la realización de ejercicios a fin de poner en práctica el Control del Tráfico Mercante, poniéndose de esta forma en ejecución el Plan para la Coordinación y Defensa del Tráfico Marítimo (CODEFTRAMI) del cual Perú es parte.



Capitán de Corbeta SGC Enrique Santa María representante de la delegación peruana.

Jefe de la Fuerza de Tarea de Interagencia de los Estados Unidos visitó DICAPI

El Jefe de la Fuerza de Tarea de Interagencia Conjunta Sur de los Estados Unidos de Norteamérica, Contralmirante USCG Joseph L. Nimmich, acompañado de una comitiva oficial, visitó el 1 de abril a la Dirección General de Capitanías y Guardacostas donde fue recibido por su Director General, Vicealmirante Carlos Weston Zanelli. El evento se realizó en el marco de una visita protocolar, que se desarrolló hasta el 3 de abril, en el que se entrevistó con el Jefe del Distrito de Capitanías N° 1, Contralmirante Carlos Salazar Muro.

Durante su visita, el Jefe de la Oficina de Coordinación para el Control del Tráfico Ilícito de Drogas, Capitán de Fragata Sergio Giampietri Ramos, ofreció una exposición sobre las acciones que realiza la Autoridad Marítima en aspectos como seguridad de la vida humana en el mar, protección del medio ambiente marino y represión de las actividades ilícitas.



La represión de los ilícitos fue uno de los temas tratados durante la vista del Calm. Nimmich.

Asimismo visitó las instalaciones de la Comandancia de Operaciones Guardacostas, donde su Comandante, Capitán de Navío Carlos Reyes Lazo expuso las capacidades de equipamiento para el cumplimiento de su misión.

BAP *Río Piura* zarpó al área sur del dominio marítimo

En ceremonia realizada el 30 de abril en el muelle antedique de la Base Naval del Callao, el Director Ejecutivo de la Dirección General de Capitanías y Guardacostas, Contralmirante Javier Gaviola Tejada despidió al comando y dotación del BAP *Río Piura*, unidad guardacostas que zarpó en misión de patrullaje al área sur del dominio marítimo, al mando del Teniente Segundo Harold Ritcher Camino .

El Contralmirante Gaviola dijo que la Dirección General de Capitanías y Guardacostas inicia una nueva tarea de vigilancia permanente, de incesante esfuerzo por cumplir la misión encomendada, orientada a la erradicación de las actividades ilícitas en el Mar de Grau, al tiempo que señaló como de especial significado e importancia, ver que el día de hoy se concreta un gran esfuerzo institucional, como es el zarpe de la unidad guardacostas BAP *Río Piura*, con el fin de resguardar nuestro litoral peruano en la zona sur del dominio marítimo.



La BAP *Río Piura* combatirá los ilícitos en el sur.

Duro combate a las actividades ilícitas

La Autoridad Marítima, por acción de las Capitanías Guardacostas, planea y ejecuta operativos de policía marítima para combatir actividades ilícitas como la pesca ilegal, contrabando, tráfico de drogas y armas, entre otros. En dichos operativos intervienen patrulleras de costa y patrulleros terrestres, para lo cual se cuenta con dotaciones de presa, conformado por personal guardacostas, entrenados para inspecciones y abordaje en la mar.

Intervenciones a naves ilícitas en el 2009

Robo de combustible	3
Robo de equipos o material abordo	3
Intervención astillero	1
Pesca ilegal por naves extranjeras	4
Pesca dentro de las 5 millas	48
Intervención por infracción a normas	1
Pesca con explosivos	1

Taller Regional sobre Prevención de la Contaminación del Mar

La Dirección General de Capitanías y Guardacostas participó en los Talleres Nacional y Regional sobre el Protocolo de Londres de 1996, relativo al Convenio sobre la Prevención de la Contaminación del Mar por Vertimientos de Desechos y otras Materias, 1972, realizados entre el 23 y 27 de febrero, en el Ministerio de Relaciones Exteriores con el auspicio de la Organización Marítima Internacional (OMI).

El evento académico contó con la participación del funcionario de la OMI, Técnico Ambiental de la Oficina del Convenio y Protocolo de Londres, Edward Kleverlaan y del representante del Cuerpo de Ingenieros del Ejército de los Estados Unidos, PhD. Thomas Fredette.

El seminario nacional se realizó del 23 al 25 de febrero, mientras que el taller regional se efectuó los días 26 y 27 del mismo mes. El taller regional contó con la participación de las delegaciones de Argentina, Brasil, Colombia, Chile, Ecuador, Perú y Uruguay. La Dirección General de Capitanías y Guardacostas participó por intermedio del Capitán de Navío Sergio Rouillón Pardo, Capitán de Navío SGC Manuel Hinojosa López, Capitán de Fragata SGC Pedro Terry Guillén, Capitán de Fragata SGC Renzo Rebisso Oblitas y Capitán de Fragata SGC Fidel Reyes Meléndez.

Durante el desarrollo de ambos talleres se trataron temas como: Los potenciales costos y beneficios de ser un Estado Parte del Protocolo de Londres de 1996, Procedimientos para el desarrollo eficiente de las operaciones de dragado, La enmienda al Protocolo de Londres 1996 relativa a la captura y secuestro de Dióxido de Carbono y, La evaluación de la incorporación de la Fertilización de los Océanos como parte del Protocolo de Londres 1996.



La delegación peruana expuso el tema "Relaciones intersectoriales referidas al otorgamiento de autorizaciones de vertimento por los buques, así como la determinación de lugares para efectuarlo".

El Convenio de Londres de 1972 es uno de los primeros convenios mundiales para proteger el medio marino de las actividades humanas, y se encuentra en vigor desde 1975. El Perú es parte del Convenio desde el año 2003. El Protocolo de Londres de 1996, que sustituirá el citado Convenio, se encuentra en vigor desde el 24 de marzo de 2006. 37 Estados son partes y se espera que el Perú lo adopte en un futuro próximo.

El Protocolo de Londres de 1996 refleja de manera más completa y moderna un consenso sobre la protección del medio marino ante las actividades de vertimiento, e introduce el Principio Precautorio y el Principio "el que contamina paga" como obligaciones generales del derecho medioambiental.

Si bien el Convenio de Londres 1972 permite el vertimiento de residuos siempre que se cumplan ciertas condiciones, en función de los riesgos para el medio marino e incluye una "lista negra" de materiales que no pueden ser objeto de vertimiento, el Protocolo de 1996 es más restrictivo, toda vez que establece que las Partes Contratantes "prohibirán el vertimiento de cualesquiera desechos u otras materias con excepción de las que figuran en el anexo 1 del Protocolo", la llamada "Lista Inversa".

En Pisco recogen 150 toneladas de desechos

En el marco de las actividades de preservación ecológica en el ámbito acuático, la Capitanía Guardacostas Marítima de Pisco realizó el 3 de abril, la Campaña de Limpieza de Playas, que abarcó las playas y riberas del distrito de San Andrés, recogiéndose 150 toneladas de escombros y 60 toneladas de desechos.



La campaña congregó alrededor de 100 voluntarios de entidades públicas y privadas, quienes provistos de palas y rastrillos, limpiaron aproximadamente 1 kilómetro de playa. Entre los desechos recogidos se pudo apreciar que la mayor cantidad correspondía a objetos de plástico, bolsas, papeles, cartones, frascos de vidrio, periódicos, llantas, latas, maderas y otros.

Mientras que, la Capitanía Guardacostas Marítima de Talara, realizó el 17 de abril, una campaña de limpieza de playas, que abarcó la playa de Punta Arenas, recogiéndose 1 tonelada de desechos entre plásticos y palizadas.

En Mollendo limpian residuos oleosos

La Capitanía Guardacostas Marítima de Mollendo dispuso el 19 de abril, la activación del Plan de Contingencia de la Empresa Consorcio Terminales, para limpiar la playa "Número Uno" de Mollendo que presentaba la existencia de residuos oleosos emulsionado en dicha zona.

La Autoridad Marítima constató que ocho tramos de manga de 9 metros de largo, había sido retirado de la línea de descarga por la citada empresa, y que en cada una había presencia del producto bunker.



Fue inaugurado XV Curso de Dirección Estratégica para la Defensa y Administración de Crisis

El XV Curso de Dirección Estratégica para la Defensa y Administración de Crisis, fue inaugurado el 31 de marzo por el Director General de Educación de la Marina, Contralmirante Raúl Vásquez Alvarado, en las instalaciones del Centro de Negocios de la Pontificia Universidad Católica del Perú



En la ceremonia el Contralmirante Vásquez, resaltó en su discurso inaugural, que a través de este curso, se estrechan las relaciones civiles-militares, mediante discusiones e intercambio de conceptos que se desarrollan entre los expositores y participantes.

Como parte del plan de estudios, el 4 de abril realizaron una visita al BAP *Chipana*, BAP *Pisagua* y BAP *Villavisencio*. Luego recorrieron dependencias navales.

Se Clausuró el VII Curso Especial de Estado Mayor Conjunto

Luego de nueve semanas de intensa actividad académica, finalizó el VII Curso Especial de Estado Mayor Conjunto del año 2009, organizado por el Comando Conjunto en coordinación con la Escuela Superior de las Fuerzas Armadas, con la finalidad de cumplir la actualización profesional del personal militar.



Por tal motivo, el 17 de abril se llevó a cabo la ceremonia de clausura del VII curso, dirigido a Oficiales de las diferentes instituciones armadas, la cual fue presidida por el Jefe de la 7ma. División del Estado Mayor Conjunto, Mayor General FAP Charles Lambruschini Acuy, quien hizo entrega de los diplomas e insignias a los participantes. El acto contó con la presencia de importantes autoridades del Tribunal Constitucional, Militar Policial, y de los catedráticos de la Escuela Superior de las Fuerzas Armadas.

El Director de la referida Escuela, Capitán de Navío Juan Polo Wood, sostuvo que, a través de una combinación cuidadosamente diseñada de amplitud académica, de experiencia concreta, de aprendizaje activo participativo, este curso les reta a tomar conciencia de las implicancias morales, filosóficas y prácticas del problema de la defensa nacional y les recomendó ampliar su visión, en función del planeamiento de las operaciones conjuntas, en una actividad tan cargada de incertidumbre como es la guerra.

Por su parte, el Capitán de Navío Luis Martínez Enríquez, en representación de los participantes, resaltó las experiencias y capacidades que cada Oficial adquirió en este curso.

Personal del Centro de Altos Estudios Nacionales visitó BAP *Almirante Grau*



Personal del Centro de Altos Estudios Nacionales, el 13 de marzo realizó una visita guiada al BAP *Almirante Grau* amarrado en el muelle de la Base Naval del Callao.

Al ingresar al Buque Insignia de la Marina de Guerra, fueron recibidos por su Comandante, el Capitán de Navío Percy Zuazo Del Águila. Posteriormente, en al cámara de Oficiales, el Jefe de Operaciones, Capitán de Corbeta Javier Ingunza, realizó una exposición acerca de la labor que se realiza a bordo del BAP *Almirante Grau*.

Seguidamente, recorrieron las diferentes cubiertas del buque en las que se encuentran ubicadas el Centro de Operaciones de Combate y el Puente de Comando.

Finalmente, visitaron la fragata misilera BAP *Villavisencio* y fueron recibidos por el Comandante de dicha unidad, Capitán de Navío Andrés Salas Jaén. A continuación, hicieron un recorrido por los diferentes compartimentos de la nave.

En señal de agradecimiento, un representante del Centro de Altos Estudios Nacionales, entregó presentes recordatorios a los comandantes de las unidades visitadas.



Nueva Plaza Grau



En gratitud al Peruano del Milenio

MARINA DE GUERRA DEL PERU

El Monitor

UN SÓLO NORTE, EL DEBER; TAN SOLO UN RUMBO, EL HONOR

INFORMATIVO DE LA MARINA DE GUERRA DEL PERU N° 315 MAYO

50 UNITAS
ANIVERSARIO DE ORO







UNITAS en su 50 Aniversario

En el transcurrir de la existencia de las naciones y de las instituciones, hay fechas cuya trascendencia predisponen a evocarlas, por la magnitud de su incidencia en el proceso de su desarrollo.

Así, en el ámbito de la defensa, en el mes de mayo, en las costas de la Florida se conmemoró el 50 aniversario de las Operaciones UNITAS, esta vez, denominada UNITAS GOLD por su inspirador y anfitrión, Estados Unidos de América. La celebración se vio coronada por la ejecución de un gran despliegue de ejercicios durante 16 días y la participación de 25 buques, 50 aeronaves y 7 mil Infantes de Marina que integran las armadas de Alemania, Argentina, Brasil, Canadá, Chile, Colombia, Ecuador, Francia, Brasil, Colombia, Perú, Ecuador, México y EE.UU.

Estos ejercicios, que comenzaron a partir de la Primera Conferencia Naval realizada en Panamá en 1950, en el marco del Tratado Internacional de Asistencia Recíproca (TIAR), tuvieron como fin, entrenar, capacitar y establecer vínculos de confianza entre las armadas de la región. Hasta 1999, las operaciones UNITAS constituían operaciones bilaterales, innovándose a partir del 2000, cuando participan en el área del Pacífico Ecuador, Colombia y Perú, siendo el nuestro, el país anfitrión.

Hoy, UNITAS que se ha renovado durante las cinco décadas, y actualmente proyecta su accionar en mejorar la interoperabilidad entre las unidades de varias naciones, considerando un entrenamiento operacional de acuerdo a las amenazas del siglo XXI en el ámbito marítimo. Para lo cual, urge el desarrollo de habilidades y nuevas tecnologías, de modo que podamos hacer frente a virtuales amenazas, como el terrorismo, el narcotráfico y otras actividades ilegales en la mar.

Estos ejercicios, en diversos contextos, tuvieron sus detractores, unos personales, otros de círculos e instituciones estatales. No obstante, contra viento y marea, la travesía de UNITAS ha sido notable. Esta demostración de aniversario de medio siglo, de permanente acción innovadora, es un testimonio de su exitosa vigencia.

Ahora, ¿por qué es necesario que el Perú tome parte de UNITAS y qué beneficios trae consigo para nuestra Marina de Guerra? Hay razones convincentes para sostener su importancia y necesidad.

El mar peruano, que está ubicado en una excelente posición geopolítica, asume hoy una importancia capital en el concierto de los países de la Cuenca del Pacífico. Sus puertos, ya son observados y concurridos por expertos de naciones que ven en el Perú, una nación que ha iniciado su proceso de desarrollo sostenido. Luego, el Mar de Grau, se convierte en enlace de integración de las naciones como vía imprescindible de comunicación, y sus puertos y ciudades del litoral, como puntos de arribo y de partida en un ambiente dinámico de la economía. Es entonces, que la presencia de nuestra Marina de Guerra en la dinámica de las actividades marítimas, sea ineludible. En uno de estos aspectos, su participación en UNITAS, por ejemplo, es indispensable, toda vez que en el desarrollo de estos ejercicios multinacionales, se fortalece la confianza entre los países representados, conociendo y compartiendo realidades y proyectos y, obviamente, fomentando la amistad y la confraternidad. Tal, una de las razones esenciales de nuestra participación en estos ejercicios.

Otro aspecto de efectiva proyección, es el efecto que estas operaciones redundan en las aptitudes profesionales del personal, pues, intensifica sus conocimientos, acumula más experiencia y anima su vocación; y, por añadidura, en el mundo de acelerada globalización, mantiene una interrelación con sus pares de otras armadas y, participa en estos eventos de alcance internacional, lo que le permite tener una visión más amplia de las responsabilidades que asumirá en su Institución.

Se cumple así, uno de los objetivos primordiales de la Marina de Guerra del Perú, como lo es el de impulsar la capacitación y el perfeccionamiento del personal naval.

A UNITAS, nuestro reconocimiento, un homenaje a los pioneros y, nuestra felicitación a todos los marinos de las naciones amigas que participaron en esta magna jornada y, en especial, a todas las dotaciones de nuestras Unidades que durante éstos 50 años estuvieron presentes en tan importante evento.

EL DIRECTOR

El MONITOR
Publicado por la Dirección de Intereses Marítimos e Información de la Marina
Fundado el 19 de junio de 1967 Año XLII
N° 313 - Mayo - Junio 2009
•Director: **Calm. César Prada Ugas** •Subdirector de Información: **C. de N. Fernando Valeriano-Ferrer González** •Jefa del Departamento de Prensa: **C. de C. Ingrid Fernández Sauri** •Editor: **Sixto Huanambal Peralta** •Jefa de Redacción: **Milagros Aguilar Rojas** •Redacción: **Richar Luna V., Tatiana Figueroa L., Gustavo Ramírez S.** •Diagramación: **Víctor Contreras Lázaro** •Jefa del Departamento de Diseño y Producción: **C. de C. Magaly Garmendia Pizarro** •Fotografía: **T2 J. Morales, T2 P. Ricra, T3 W. Livias, T3 M. Condori, OM1 R. Tito, OM1 M. Díaz, OM2 B. Alcca, OM2 R. Merino, OM2 R. Rubiños, OM3 R. Nalvarte, OM3 C. Gutiérrez, E/C J. Palomino.**
•Colaboración: **Elías Narváez Martel**
•Dirección: **Av. Insurgentes Cdra. 6 s/n. Alt. Cdra. 36 Av. La Marina - Cuartel Naval La Perla Callao - Perú** •Teléfono: **614-2900** • Anexos: **2332 / 2329** Fax: **614-2924**
• Web: **http//: www.marina.mil.pe**
• E-mail: **diminmar_webmaster@marina.mil.pe**
• Hecho el depósito legal en la Biblioteca Nacional del Perú: 1995-0452 Impresión: Corporación Gráfica Noceda S.A.C.



Vicealmirante Jorge de la Puente Ribeyro fue presentado como Jefe del Estado Mayor General de la Marina

En la Escuela Naval del Perú en La Punta y, en presencia de la oficialidad, personal subalterno, civil e invitados, el Vicealmirante Jorge de la Puente Ribeyro asumió la Jefatura del Estado Mayor General de la Marina.

Tras rendir honores al personal que ofrendó su vida en cumplimiento del deber, el Comandante General de la Marina, Almirante Rolando Navarrete Salomón, dio lectura a la fórmula de presentación.

Posteriormente, el Vicealmirante de la Puente, ofreció un discurso alusivo y luego recibió el saludo de los Vicealmirantes, Contralmirantes, Oficiales Superiores y Subalternos, así como Personal Subalterno y Civil en comisión.

La ceremonia realizada el 30 de junio culminó con el desfile del Agrupamiento Naval ante la cripta del Almirante del Perú, Miguel Grau.

El Vicealmirante Jorge de la Puente Ribeyro es calificado en Infantería de Marina. En enero del 2003, el gobierno le confiere el grado de Contralmirante, ocupando cargos, como: Comandante de la Cuarta Zona Naval y Fuerza de Tarea 100, Director de Bienestar, Sub-Inspector General de la Marina y Director de Intereses Marítimos e Información. En el 2008, fue ascendido al grado de Vicealmirante y nombrado como Inspector General de la Marina. Posteriormente, se desempeñó como Jefe del Estado Mayor Conjunto de las Fuerzas Armadas.

Gobierno de Estados Unidos donó material para despliegues en misiones de paz

El Embajador de los Estados Unidos, Michael McKinley, entregó material de equipamiento donado por su gobierno –bajo el auspicio de la Iniciativa Global de Operaciones de Paz (GPOI)– para los futuros despliegues en misiones de paz de la Compañía Perú.



La ceremonia de entrega, realizada el 17 de junio en la Base Naval, fue presidida por el Ministro de Defensa, Ántero Flores–Aráoz, quien estuvo acompañado por el Jefe del Comando Conjunto de las Fuerzas Armadas, General de Ejército Francisco Contreras Rivas; el Comandante General de la Marina, Almirante Rolando Navarrete Salomón, y el Inspector General de Marina, Vicealmirante José Cueto Aservi.

Este importante donativo incluyó equipamiento militar, de cómputo, herramientas de ingeniería, carpintería, así como vehículos (carros humvee, ambulancias, camiones, trailers y cargadores frontales) serán empleados en entrenamientos y despliegue de la futura Compañía de Ingeniería en Operaciones de Paz.



Perú-Brasil en VII Reunión de Estados Mayores

El 18 mayo se dio inicio a la VII Reunión de Estados Mayores e Inteligencia entre la Marina de Guerra del Perú y la Marina de Brasil, en las ciudades de Brasilia y Río de Janeiro.

La delegación peruana fue presidida por el Sub-Jefe del Estado Mayor General de la Marina, Contralmirante Jorge Moscoso Flores, e integrada por el Capitán de Navío Juan Zapater Injoque, el Capitán de Navío José De La Vega Vergiu, quienes estuvieron acompañados por el Agregado Naval del Perú en Brasil, Capitán de Navío Raúl Robles Manrique.

En este evento, que reunió a representantes de ambas armadas, se tocaron temas de interés mutuo y se prolongó hasta el 22 de mayo, fecha en la cual se firmó el acta de acuerdos.

Planeamiento para el Ejercicio FA PANAMAX



En la ciudad de Panamá, entre el 1 y el 5 de junio, se llevó a cabo la Conferencia Final de Planeamiento para el Ejercicio Multinacional FA PANAMAX 2009 que se realizará en setiembre.

La cita se efectuó con la finalidad de realizar el planeamiento de las operaciones navales en el área marítima adyacente al Canal de Panamá y determinar el Curso de Acción que se pondrá en práctica con la aprobación del Comandante de la Cuarta Flota de la Marina de los Estados Unidos, quien se desempeñará como Comandante de la Fuerza Marítima Multinacional.

Previamente, del 24 al 29 mayo, en el Centro Naval del Perú, sede San Borja, se efectuó la Conferencia del Grupo de Planeamiento Multinacional en la que participaron delegaciones de Argentina, Brasil, Colombia, Chile, Ecuador, Estados Unidos, Panamá, Perú y Uruguay.

En ambas ocasiones, la delegación peruana estuvo a cargo del Comandante de la Fuerza de Superficie, Contralmirante Edmundo Deville Del Campo, quien se desempeñará en el Ejercicio Multinacional FA PANAMAX 2009, como Comandante de la Fuerza de Tarea Pacífico.

Doctor Honoris Causa

Por su relevante trayectoria y destacado desempeño como representante del Perú ante la Organización de las Naciones Unidas en asuntos de la paz mundial, la Universidad Nacional Federico Villarreal otorgó el título de Doctor Honoris Causa al Vicealmirante (r) Luis Alejandro Ramos Ormeño. La ceremonia se llevó a cabo el 23 de junio en el Centro Naval de San Borja. El Rector de la Universidad Federico Villarreal, Doctor Juan Néstor Escudero Román, impuso la medalla y entregó el diploma correspondiente.



Actividades del Comandante General



El nuevo Jefe del Grupo Consultivo del Ministerio de Defensa de la Federación Rusa, Mayor General Ejército Hurí V. Piskunov, el 13 de mayo presentó su saludo protocolar al Comandante General de la Marina, Almirante Rolando Navarrete Salomón. El citado Oficial llegó a la Estación Naval La Perla acompañado por el Oficial de Enlace del Estado Mayor de la Marina, Capitán de Navío Fernando Zamudio Hartog.



Durante su visita, el Comandante en Jefe de la Armada de la República Oriental del Uruguay, Almirante Juan H. Fernández Maggio, el 25 de mayo presentó su saludo al Comandante General de la Marina. La agenda incluyó la visita a dependencias navales. En el desarrollo de su visita, el Almirante Juan H. Fernández Maggio fue condecorado por el Comandante General de la Marina con la Orden Cruz Peruana al Mérito Naval en el grado de Gran Cruz, Distintivo Blanco. En el acto estuvieron presentes el Embajador de la República Oriental de Uruguay en el Perú, Juan José Arteaga; la Cónsul Dra. Rina Locca y distinguidas autoridades navales.



Asimismo, el 10 de junio, el Agregado de Defensa de los Países Bajos de la República de Holanda, Capitán de Navío Sjoerd Hoekstra Bonnema visitó al Almirante Rolando Navarrete Salomón, acompañado por una funcionaria de la Embajada de Holanda y el Oficial de Enlace del Estado Mayor de la Marina con quienes mantuvieron un amplio intercambio de temas relacionados con el amplio quehacer marítimo y renovaron los tradicionales lazos de amistad que, desde hace años, mantiene nuestra Marina de Guerra con la Armada de Holanda.



El 11 de junio, el Comandante General de la Marina, recibió el saludo protocolar del nuevo Agregado de Defensa y Naval de Bolivia, Capitán de Navío Fredy Gutiérrez Rosas. La reunión se llevó a cabo en el salón Huáscar de la Comandancia General de la Marina en donde trataron temas de interés para ambas armadas.



La primera autoridad naval, impuso la condecoración Orden Cruz Peruana al Mérito Naval, en el grado de *Comendador*, Distintivo Blanco al Agregado Naval a la Embajada de Colombia en el Perú, Capitán de Navío César Gómez Pinillos, por haber contribuido durante su misión, en nuestro país, al fortalecimiento de los vínculos de amistad y cooperación entre ambas armadas.

La ceremonia de imposición se llevó a cabo el 26 de junio en la Comandancia General de la Marina y contó con la presencia del Inspector General de Marina, Vicealmirante José Cueto Aservi; el Embajador de Colombia en el Perú, Doctor Álvaro Pava Camelo e invitados.



Se realizó con éxito
II SITDEF-PERÚ



El Presidente de la República, Doctor Alan García Pérez, inauguró el II Salón Internacional de Tecnología para la Defensa y Prevención de Desastres Naturales (SITDEF 2009), evento que reunió a las más importantes empresas nacionales y extranjeras dedicadas a la producción de tecnología de punta en el ámbito de la defensa y la seguridad.

A la ceremonia de inauguración, realizada el 20 de mayo en el Cuartel General del Ejército, participaron más de 45 empresas internacionales, las cuales exhibieron sus principales productos a las delegaciones de los distintos gobiernos que la visitaron, así como al público en general. En ese sentido, el objetivo de esta exhibición buscó consolidar la inserción del Salón Internacional de Tecnología en el circuito mundial de ferias de productos de defensa, promover la interacción entre las Fuerzas Armadas y la población e impulsar los proyectos de investigación y desarrollo en los institutos armados.

Las compañías expositoras representaron a Francia, Polonia, Rusia, Ucrania, Serbia, Bulgaria, Alemania, España, Israel, Estados Unidos, India, China, Canadá y Colombia.

El Presidente de la República, durante la inauguración del evento, aseguró que la capacidad defensiva peruana mejorará en los próximos meses con el fin de brindar mayor seguridad al país, en un contexto de crecimiento económico.

A su turno, el Ministro de Defensa, Ántero Flores-Aráoz, destacó la presencia de importantes empresas extranjeras en esta feria y consideró que ello es una muestra de la confianza que genera el Perú en el mundo. La exhibición cuenta con la participación de empresas como Rosoboronexport, única agencia gubernamental autorizada para exportar armas rusas; la americana Lockheed Martin, fabricante de los cazas F-16; Revista Edefa de España; la polaca Bumar, y la francesa Army Recognition.







CADE UNIVERSITARIO 2009

Una propuesta para el liderazgo de la juventud

Teniendo como visión la participación activa de la juventud peruana en el proceso de desarrollo y, para formar los futuros líderes que, en su conjunto, constituirán el valioso capital humano del país, entre el 27 y 30 de mayo en la Escuela Naval del Perú, se llevó a cabo la décimo quinta version de CADE Universitario 2009 con la participación de jóvenes integrantes del tercio superior procedentes de 43 universidades y 7 institutos de Lima y Provincias.

Esta versión de CADE, que colmó las expectativas de organizadores y participantes, tuvo como tema central: "Liderar... mi vida, mi carrera, mi país" en cuyo desarrollo intervinieron destacados expositores locales e internacionales, tanto en conferencias magistrales como en innovados Talleres, entre éstos, Taller de Empleabilidad, Red de Contacto y Currículo para el fortalecimiento de las herramientas profesionales. Dentro del formato del evento alcanzaron magnitud participativa los diálogos que sostuvieron líderes empresariales, politicos y educadores; universitarios y Cadetes de la Escuela Naval, todos identificados con un denominador común: el Perú.

En este dinámico ambiente académico, el Comandante General de la Marina, Almirante Rolando Navarrete Salomón, al iniciar el evento dijo: "Aquí, en esta Escuela Naval donde permanecerán estos días participando en fructuosas conferencias, se forman los Oficiales de nuestra Marina, los futuros líderes que comandarán nuestras unidades misileras, submarinos, fuerzas navales que, en orden ascendente, y de acuerdo con sus méritos, accederán a los cargos más importantes de la línea de mando de nuestra gloriosa Institución... Ellos están convocados a cumplir permanentemente el ejemplo del Gran Almirante Grau".

Previamente, en nombre de la Marina de Guerra del Perú, al darles la bienvenida, manifestó: "Quiero expresar mi ferviente saludo a la juven-tud universitaria del Perú que hoy meritoria-mente está representada en esta transcendental cita, trayendo las vitales esencias de su formación, las frescas brisas de su entendimiento y la fe y la esperanza de un sueño en el reencuentro de la grandeza de la Patria".



El Comandante General de la Marina, acompañado de los organizadores de la cita académica.



Cuerpo Jurídico de la Marina

En III Simposio de Doctrina y Legislación Nacional-Contrataciones del Estado

Auspiciado por la Comandancia General de la Marina, el 19 de junio se desarrolló el III Simposio de Doctrina y Legislación Nacional-Contrataciones del Estado, que organiza el Cuerpo Jurídico de la Marina de Guerra del Perú, el mismo que se llevó a cabo en el auditorio del Centro de Entrenamiento Táctico Naval (CENTAC).

Dicha actividad académica se ha realizado tomando en cuenta que, desde el uno de febrero del 2009, entró en vigencia la nueva normativa sobre Contrataciones del Estado y, para ello, es necesario que el personal naval esté actualizado en estos temas de interés institucional.

Dentro del proceso de contratación de bienes, servicios y obras interviene un equipo técnico multidisciplinario en el cual el asesoramiento legal cumple un rol importante. En efecto, en las diferentes fases es necesaria la participación jurídica, desde el planeamiento, elaboración y aprobación de las bases de los distintos tipos de proceso, la revisión del contrato, así como el cumplimiento de los términos contractuales.

En el Simposio donde participaron representantes del Cuerpo Jurídico de la Marina, invitados del Órgano Supervisor en Contrataciones del Estado (OSCE), se abordaron los temas: Diferencia del Contrato Nacional (Administrativo) con el Contrato Internacional, el Núcleo Básico de Defensa y las adquisiciones en la Marina de Guerra del Perú, Actos Preparatorios y Procesos de Selección, Bases y Ejecución Contractual.

La actividad académica fue presidida por el Comandante General de Operaciones del Pacífico, Vicealmirante Carlos Chanduví Salazar, quien estuvo acompañado por el Director General de Educación de la Marina, Contralmirante Raúl Vásquez Alvarado.

En Escuela Naval

Se inauguró Curso de Introducción para Gerentes Públicos



En el auditorio de la Escuela Naval, el Presidente de la República, Alan García Pérez, inauguró el 12 de junio, el Curso de Introducción para Gerentes dirigido a candidatos preseleccionados al sector público.

En el acto inaugural, estuvo presente el Comandante General de la Marina, Almirante Rolando Navarrete Salomón, la Presidenta Ejecutiva de la Autoridad Nacional del Servicio Civil-SERVIR, Doctora Nuria Esparch, la Ministra de Justicia, Rosario Fernández, el ex Ministro de Trabajo, Mario Pasco Cosmópolis, Vicealmirantes, Contralmirantes e invitados.

A partir del segundo semestre de este año, SERVIR aplicará, en una gran masa de instituciones públicas, un sistema de capacitaciones y evaluaciones de los servidores públicos para especializarlos en el servicio del Estado.







Personal Naval culminó cursos en Estados Unidos

En virtud de los convenios de instrucción patrocinados por el Grupo Consultivo y de Ayuda Militar de la Embajada de los Estados Unidos de América en el país, en el mes de mayo, personal de la Marina de Guerra del Perú siguió importantes cursos en el Instituto de Cooperación para la Seguridad Hemisférica (WHINSEC) con sede en el Fuerte Benning, Estados Unidos.

Operaciones Conjuntas

El 21 de mayo, cuatro oficiales culminaron exitosamente el Curso de Operaciones Conjuntas donde fueron capacitados para desempeñarse como Oficiales de Operaciones Conjuntas y Multinacionales. La instrucción incluyó asignaturas de estrategia de defensa nacional, instrumentos militares de poder, planeamiento conjunto, de acciones para casos de crisis, de situaciones de contingencia regionales asi como la presentación de un plan de campaña integral.

Futuros Líderes de Escuadra

Veintiséis estudiantes de las Repúblicas de Chile, Colombia y Perú, el 13 de mayo culminaron el Curso de Jefe de Unidades Pequeñas, en el cual se les adoctrinó para desempeñarse como Líder de Escuadra en la ejecución de las operaciones regulares de infantería.

Curso de Operaciones de Ingenieros

El 6 de mayo, dos Oficiales y dos Oficiales de Mar, pertenecientes a la Fuerza de Infantería de Marina y la Fuerza de Operaciones Especiales, culminaron satisfactoriamente el curso de Operaciones de Ingenieros, durante el cual, aprendieron a desarrollar las destrezas requeridas para realizar trabajos con explosivos en una unidad de campaña, así como, adiestramiento de técnicas de desactivación humanitaria de minas terrestres.

Civiles y Militares

Se perfeccionan en Seguridad y Defensa

El Comandante General de la Marina, Almirante Rolando Navarrete Salomón, en compañía del Director del CEDEYAC, Contralmirante (r) Juan Rodríguez Kelley y el Director de Instrucción de la Marina, Contralmirante Raúl Vásquez Alvarado, clausuró el XV Curso de Dirección Estratégica para la Defensa y Administración de Crisis, organizado por la Marina de Guerra y el Centro de Estudios Hemisféricos para la Defensa de Estados Unidos.



En el desarrollo de la ceremonia, realizada el 10 de junio en el Centro Naval, sede San Borja, el Almirante Navarrete resaltó la importancia de este curso, señalando que "desde el año 2001, la Marina de Guerra viene contribuyendo con el fortalecimiento democrático del país, mediante la capacitación de profesionales en temas de seguridad y defensa nacional con el fin de alcanzar una participación activa de civiles en estos temas".

Plan Estratégico de Personal en el área de Compensaciones busca mejoras en la salud, vivienda, educación escolar y recreación

La Familia Naval se beneficiará con el Plan a mediano plazo que se ejecutará con la finalidad de elevar el nivel actual de bienestar y de salud.

Introducción

En el marco de las Políticas Generales de la Marina de Guerra del Perú, orientadas a mantener una elevada moral en el personal así como su permanente bienestar, la Comandancia General de la Marina, con el acuerdo del Consejo Superior, ha dispuesto que la Dirección General del Personal y sus direcciones subordinadas efectúen el planeamiento y ejecución del "Plan de Compensaciones" que busca mejorar los niveles actuales de bienestar y salud para el personal naval y sus familiares en un plazo de cinco años.



Al hablar de mejores niveles, nos referimos a la atención eficiente y oportuna de la salud, la satisfacción de la casa propia, la reducción del déficit de casas de servicio para todo el personal, la adecuada educación y transporte escolar de nuestros hijos, el incremento de los servicios de los centros de recreación y la optimización de las actividades asistenciales primordiales.

El financiamiento de este plan será efectuado principalmente, con los recursos provenientes de los actos de disposición y administración de los bienes inmuebles de propiedad de la Institución (alquileres, cesiones de superficie, usufructo, etc.) que se vienen realizando en el marco de la Ley 29006, la misma que establece que los citados recursos deben ser orientados, prioritariamente, a satisfacer los requerimientos en el área de salud, vivienda y educación. Para el presente año se tiene previsto ejecutar un presupuesto cercano a los 44 millones de Soles, en los que están incluidos los recursos institucionales.

Cuidamos la salud de la familia naval (Sistema de Salud)

Mediante la elaboración de un diagnóstico de las atenciones de nuestro sistema de salud, se ha determinado el grado de insatisfacción por parte de los usuarios de este sistema, habiéndose establecido, como objetivo de este plan, el reducir a la mitad este grado de insatisfacción en el periodo indicado.
Para hacer esto realidad, dentro del "Plan de Compensaciones", se han identificado una serie de tareas y actividades que se deben realizar, entre las cuales se encuentra el diseño y puesta en marcha de un sistema de gestión hospitalaria que permitirá, entre otros aspectos, medir la cantidad y la calidad de las atenciones médicas recibidas, integrar en red y en tiempo real los resultados de los análisis o pruebas de laboratorios y equipos, optimizar el proceso de adquisición y atención de las medicinas y reactivos, mejorar el proceso para las citas médicas y permitir el acceso en línea a las historias clínicas desde los consultorios externos.



Sala de Operaciones Remodelada

En el área de infraestructura hospitalaria, se tiene prevista la construcción de dos policlínicos navales, uno en la Base Naval del Callao y el otro en San Borja, ambos en las áreas en las que actualmente vienen funcionando, con la finalidad de descentralizar las atenciones médicas hacia zonas más próximas de los lugares de residencia y trabajo. Asimismo, se han iniciado los estudios de factibilidad para la construcción de una clínica geriátrica en el área que actualmente ocupa esta especialidad de la salud, en el Centro Médico Naval "Cirujano Mayor Santiago Távara".

Del mismo modo, se buscará completar la cantidad de personal médico, técnico y administrativo así como incrementar su capacitación con el fin de ampliar los turnos para mejorar el nivel de atención y reducir el periodo entre citas.

Adicionalmente, se ha considerado la remodelación de las salas de hospitalización y de rehabilitación así como la implementación de una Sala de Estar para los Técnicos Supervisores.



Área de Laboratorios

En el año 2009, se ejecutarán las obras de reparación integral y mantenimiento del Centro Quirúrgico (ya concluido), la remodelación e implementación del laboratorio y de las salas de hospitalización de familiares damas y varones del Personal Subalterno, de pediatría, de traumatología, de rehabilitación cardiaca, del área de emergencia y de la cocina, entre otras.

Así mismo, en relación al equipamiento hospitalario, se están adquiriendo, entre otros equipos, 2 sistemas completos para cirugía laparoscópica, 2 para anestesia e instrumental quirúrgico con los cuales se completarán 9 salas de operaciones, reduciendo a la cuarta parte el periodo de espera actual para cirugía.



Programa "Casma" en Chucuito

Casa para todos (Proyectos de Vivienda Propia y Casas de Servicio)

Una necesidad básica de todas las familias, es la de contar con una vivienda; sin embargo, implica un alto costo cuando se habla de alquilar o comprar.

En este sentido, la Institución ha considerado, dentro del "Plan de Compensaciones", implementar un programa para la adquisición de viviendas propias y para la construcción de Casas de Servicio tanto en Lima y Callao como en provincias, con el fin de reducir significativamente el déficit actual. En relación con la vivienda propia, en los próximos 5 años, se tiene programado atender este requerimiento mediante la venta de casas y departamentos de proyectos del Fondo de Vivienda de Marina y del Fondo MI VIVIENDA, así como otorgando préstamos para la compra o remodelación de casas con un promedio anual de 180 beneficiarios para el Personal Superior y 1200 para el Personal Subalterno.



Programa "La Pedrera" en Iquitos

En el año 2009 se está trabajando en concretar programas para Personal Subalterno en Lima y Callao, teniéndose previsto para el mes de agosto próximo concluir



Programa "Antofagasta" en San Borja

con la entrega de las 1,034 casas de la II Etapa del Programa "La Ribera del Chillón" así como iniciar las obras del Programa "La Pedrera" en la ciudad de Iquitos de 330 casas y terminar con los estudios preliminares del Programa "Casma" de 222 departamentos en Chucuito – Callao.

Para el Personal Superior, en el presente mes de junio, se dio inicio a la construcción del Programa "Antofagasta" en el distrito de San Borja de 16 departamentos. Próximamente se dará inicio a los Programas "Fanning" y "Tarapacá" en el distrito de La Punta y al Programa "Arica" en el distrito de Miraflores de 36 departamentos cada uno.

En relación a las Casas de Servicio, para el presente año se tiene previsto iniciar la construcción de 2 edificios adicionales en la Villa Naval de San Luis que agregarán 32 casas de servicio, así como 30 casas en la ciudad de Iquitos para Personal Superior y Subalterno.



Hostal Naval en San Borja

Otro de los objetivos trazados en el presente Plan, es el Hotel de Tránsito, que será construido en la sede San Borja del Centro Naval del Perú con el propósito de alojar a los Oficiales que vienen en Comisión de sus dependencias de origen desde las Zonas Navales, así como para atender a las delegaciones extranjeras que realizan visitas oficiales.

Mejor Educación y Transporte Escolar para nuestros hijos (Educación y Transporte Escolar)

En el diagnóstico realizado en el área de la educación escolar se identificó, que solamente en el 2009, no se habían atendido cerca de 500 requerimientos de ingresos a los Liceos Navales y que existía un exceso de alumnos por salones que sumaban alrededor de 400.



Liceo Naval Capitán de Navío Juan Fanning

Adicionalmente, se determinó que la ubicación de los Liceos Navales, en relación a las zonas de residencia de nuestro Personal Subalterno ocasiona que una considerable cantidad de alumnos tenga que desplazarse empleando largos periodos, de manera antitécnica y afectando el desempeño académico de los mismos por lo que existía la necesidad de acercar los centros educativos a estas zonas de residencia así como la de incrementar la flota de transporte escolar.

Para solucionar esta problemática se ha contemplado la construcción de dos Liceos Navales, uno en la zona sur de Lima y otro en la zona norte, con una capacidad de 700 alumnos cada uno; de manera tal, que permita atender a los 500 alumnos que se quedaron sin vacante, redistribuir los 400 alumnos excedentes y atender la demanda creciente estimada para los próximos años.

Asimismo, la solución a la problemática escolar requiere no sólo la construcción de nuevos colegios sino también

La Familia Naval se beneficiará con el nuevo Plan que la Marina de Guerra del Perú está ejecutando con la finalidad de elevar el nivel actual de bienestar y de salud.

el incremento y la mejora de las capacidades actuales, por este motivo se ha considerado mejorar los laboratorios y la infraestructura de los Liceos Navales.

En el año 2009, según lo programado en el "Plan de Compensaciones", en el próximo mes de julio se iniciará, a un costo estimado de 10 millones de soles, la construcción de un nuevo Liceo Naval que llevará el nombre del Héroe Naval y de nuestra Infantería de Marina, Capitán de Navío Juan Fanning, el que estará ubicado en el distrito de Chorrillos; asimismo se están llevando a cabo las obras de mejoramiento y equipamiento en el Centro Educativo Especial Santa Teresa de Couderc y en los Liceos Navales Montero y Guise.

Asimismo, en este presente año 2009, se concluirá con la construcción de la infraestructura de aulas y servicios del LN Carrasco de la ciudad de Iquitos y se iniciarán las obras de mejoramiento en el LN Noel de la ciudad de Paita que deberán concluir el próximo año.

En lo relacionado al transporte escolar se ha considerado la adquisición de 18 omnibuses para satisfacer la demanda de los Liceos Navales ubicados en Lima y Callao y de 1 para la ciudad de Iquitos, este último a ser entregado en el mes de julio.

Mejoras en recreación y en actividades asistenciales para el bienestar de nuestras familias (Bienestar y Recreación)



Club Ricardo Palma

Otro de los puntos estudiados por el "Plan de Compensaciones", es el de recreación y asistenciales; para ello, se tiene previsto elevar las capacidades del Club de Técnicos y Oficiales de Mar "Dueñas" y del Club de Cabos,



Inauguración de la Temporada de Invierno

Marineros y Grumetes, así como del club de campo Ricardo Palma y de playa de Lurín, mediante la ejecución de trabajos que amplíen y mejoren las áreas recreativas en beneficio de nuestras familias.

Este plan considera la adquisición de terrenos aledaños a los clubes Dueñas y Ricardo Palma, la construcción de otra piscina en el de Lurín, la remodelación de los pisos y losetas de la piscina del club de campo de Ricardo Palma, el mejoramiento de las áreas recreativas – deportivas y la remodelación del Salón "Crucero" del club Dueñas, así como la reparación y recuperación del Coliseo del Club de Cabos, Marineros y Grumetes.

Para el año 2009, se está realizando la instalación del césped sintético del club Dueñas y se han culminado las labores para mejorar los pisos de la piscina del club de campo de Ricardo Palma.



Club de Playa de Lurín



Casa de Retiro para el Adulto Mayor

En relación con las actividades asistenciales, se han efectuado trabajos de reparación y mantenimiento de la Catedral Castrense "Stella Maris" y se tiene planeado comprar un horno crematorio adicional, la renovación de las carrozas fúnebres y de los carros de flores, continuar con los servicios de la casa de retiro para el adulto mayor de Personal Subalterno e iniciar los estudios para la construcción de una casa de retiro para el Personal Superior, y por último programar talleres y academias que permitan que nuestros familiares obtengan una capacitación adicional en otros oficios y labores en apoyo al núcleo familiar.

Recordemos que el Personal Naval es lo principal para la Marina de Guerra del Perú, y que atender a la Familia Naval es nuestra obligación.

Punto de Contacto para consultas e información:
plandecompensaciones@marina.mil.pe

ASOCIACION STELLA Maris

Stella Maris: 32 Años por nosotros

Pensando siempre en los que más necesitan, la Asociación Stella Maris viene trabajando en beneficio de la Familia Naval

Trabajando siempre bajo su lema "La alegría de dar es el secreto de servir", las damas integrantes de la Asociación Stella Maris, presidida por la señora esposa del señor Almirante Comandante General de la Marina, vienen realizando desde hace treinta y dos años, una permanente labor de ayuda social en beneficio de la Familia Naval más necesitada. A continuación, podrán ver algunos testimonios del primer semestre del 2009.

C. de C. Arturo Toledo Rodríguez

Llevo doce años de servicio en la Institución y con la bendición de Dios, he formado una linda familia con la que comparto todos mis momentos libres. Sin embargo, con la llegada de mi segundo hijo hace seis años, tuve que afrontar una dura realidad: nació con un mal congénito denominado Microtía Izquierda, que es la falta del pabellón auricular.

Uniendo esfuerzos con mi señora esposa, logramos contactar a un médico especialista para que le realizara, a nuestro hijo, una intervención quirúrgica de reconstrucción del pabellón ausente, la misma que se realizaría en tres etapas con intervalos de seis meses.

Gracias a la Asociación Stella Maris en octubre del 2008, se realizó la primera intervención cubriendo el total de los gastos. En abril de este año se dio la segunda, cubriendo el 50% de los gastos.

Gracias a la loable labor que realizan las damas voluntarias de la Asociación, hoy mi hijo puede jugar, reír y bailar como todos los niños que lo rodean sin pensar que es diferente a los demás.

Oficial de Mar Primero Wilder Marengo Huamaní

Hace 11 años que ingresé a la Institución, a la fecha comparto mi tiempo entre las oficinas de la Comandancia General de Operaciones del Pacífico y los consultorios del Centro Médico Naval y la Asociación para la Rehabilitación del Infantil Excepcional (ARIE) que me ayuda con la recuperación de mi hijo.

Hace tres años, recibí la buena noticia que sería padre y junto con mi esposa iniciamos todos los preparativos para la llegada del nuevo integrante de la familia.

Sin embargo, el bebe nació prematuro, pesando 1.800 gramos y midiendo sólo 33cm; a la fecha tiene dos años y ocho meses y ha sido diagnosticado con retardo global del desarrollo.



Desde setiembre del 2008 viene recibiendo diversas terapias (lenguaje, física, hidroterapia y sensoperseptual) en ARIE, y gracias a la Asociación Stella Maris he podido lograr continuidad en las terapias, lo que significa una evolución favorable de mi hijo, ya que éstas han sido cubiertas en su totalidad de abril a diciembre de este año, lo cual me llena de mucha felicidad junto a mi esposa, pues sabemos que no estamos solos.



Técnico Supervisor (Ret.) Luis Almeida Morán

Luego de 33 años de servicio en la Institución, trabajando al cien por ciento para mi querida Marina de Guerra, me tocó pasar a la situación de retiro, donde el destino me jugó una mala pasada.

Me diagnosticaron glaucoma ocular derecho, por lo que vengo recibiendo tratamiento especializado.

Sin embargo, aún faltaba lo peor, perdí la visión en el ojo izquierdo a causa de un glaucoma refractario terminal que, a su vez, se complicó con un edema y trombosis ocular, por lo que requería con carácter de urgencia una intervención quirúrgica para que se me implante una válvula de Ahmed y ayude a liberar el coágulo sanguíneo formado.

Momentos muy difíciles, no sólo para uno, sino para toda mi familia, pero gracias a la Asociación Stella Maris que me donó la válvula, en marzo de este año pude operarme y dando gracias a tan noble gesto, hoy puedo gozar de mi linda familia.

Empleada Civil María Coronado Berneo

Trabajo desde hace un año y seis meses en el Centro Naval de San Borja como azafata y como muchas mujeres en el Perú, afronto sola la crianza y educación de mis hijos quienes residen en la ciudad de Trujillo al cuidado de mis padres.

En abril de este año, una llamada alarmante me sorprendió, era mi madre para informarme que el mayor de mis hijos había sufrido un cuadro convulsivo mientras se encontraba en el colegio. Le indicaron una serie de exámenes clínicos para descartar una posible epilepsia u otro mal debido a que presenta como antecedentes una caída desde el tercer piso de un inmueble cuando tenía tres años y fuertes golpes al ser atropellado por un auto a los ocho años.

Uno de los últimos exámenes era una Resonancia Magnética Cerebral, pero ésta excedía mi presupuesto y es cuando preocupada por la salud de mi hijo, acudo a la Asociación Stella Maris, donde cubrieron los gastos que requería. Gracias a las damas voluntarias pude descartar cualquier mal que me impidiera gozar de mis hijos quienes son todo en mi vida.



Voluntariado de la Asociación Stella Maris

Está conformado por las asociadas y damas voluntarias que en forma desinteresada, desde hace 20 años, brindan asistencia al paciente hospitalizado y ambulatorio que acude al Centro Médico Naval "Cirujano Mayor Santiago Távara".

La labor de las Damas Voluntarias está orientada a programas de asistencia social en los diversos servicios médicos, sin embargo, con los pacientes del área de psiquiatría, llevan a cabo terapias de relajación e integración, donde el paciente participa en el sembrado de hortalizas.

En el aspecto de ayuda social, cuentan con un Programa de Apoyo Alimentario – PROAA, subvencionado por la Asociación, que tiene por finalidad apoyar con canastas de víveres y productos de primera necesidad a los pacientes que padecen de Tuberculosis, VIH–SIDA y enfermedades terminales.

De igual forma, administran un almacén con medicinas, el cual se abastece gracias a donaciones de instituciones públicas, privadas y/o adquisiciones con recursos propios, los mismos que están a disposición de los pacientes más necesitados en forma gratuita.



El Voluntariado genera parte de sus recursos a través del expendio de alimentos y bebidas en el kiosco del Centro Médico Naval, con la realización del Té Navideño y con la venta de plantas en el Vivero.

A la fecha, se tiene previsto crear un albergue para ofrecer estadía a los familiares directos de los pacientes evacuados del Valle de los Ríos Apurímac y Ene (VRAE) a raíz de las recientes operaciones militares en la zona.

El Vivero

Bajo el lema "Obsequia un planta y ayúdanos a ayudar", el vivero ha crecido como una empresa, ubicado dentro del Centro Médico Naval. Allí se preparan diferentes tipos de arreglos en base a palmeras, ficus, helechos, violetas, hortensias, etc.

Actualmente, se cuenta con tres sistemas para plantas de sombras con cobertura de rafia y polietileno, en cuyo interior se preparan parcelas de tierras para preparar plantas madres para su reproducción en serie.

Asimismo, vienen trabajando en el cultivo de hortalizas tales como tomate cherry, pepinillos, lechugas, betarragas, rabanitos y pimiento, con la técnica de hidroponía, donde el suelo agrícola es reemplazado por arenas finas y nutrientes disueltas.

Remodelación de Aula del PRONEI "Miguel Grau" en Chimbote



Gracias al trabajo conjunto de las damas integrantes de la Asociación Stella Maris – Filial Chimbote se realizó la remodelación e implementación de un aula escolar del PRONEI "Miguel Grau".

El día de la entrega, los menores pudieron gozar un desayuno preparado especialmente para ellos, quedando muy contentos, pues trabajos como éste, los hace sentir importantes, y les enseña a valorar el trabajo en equipo.

Esperamos que, con la ayuda de las empresas privadas podamos concluir la obra con la construcción de los servicios higiénicos y un almacén de alimentos.

Entrega de canastas de productos diversos a la Familia Naval



Las damas integrantes de la asociación "Stella Maris" filial Chimbote visitaron la casa del cabo 1° Alezander Álvarez Arista, con el propósito de hacerle llegar su saludo y felicitaciones por el nacimiento de su primer bebe.

Asimismo, se le hizo entrega de una canasta de productos de bebe preparada con mucho cariño especialmente para el recién nacido. De esta manera la Asociación se hace presente y continúa trabajando en favor de los que más lo necesitan.

Acción benéfica en Asilo San José

Las damas integrantes de la Asociación Stella Maris – Filial Arequipa, realizaron en el mes de marzo una acción benéfica en el Asilo San José, donde viven once ancianas en total estado de abandono.

Gracias a la donación recibida de la Panadería "Las Ameritas", se puedo hacer entrega de mini panetones y néctares de jugos, lo que generó gran alegría entre las abuelitas y, sobre todo, gran satisfacción entre las damas voluntarias.



Visita a las Viviendas de nuestro Personal

Continuando con su labor de ayuda social, las señoras integrantes de la Asociación "Stella Maris" – Filial Arequipa, realizaron una visita a la casa de la OM3 Margot Casimiro Huamán, con la finalidad de saludarla y hacer llegar sus felicitaciones por el nacimiento de su hijo.



Organizando actividades y eventos para financiar el programa social

Las damas de la Asociación Stella Maris, con apoyo de las empresas privadas, realizan una serie de actividades y eventos con el fin de recaudar fondos para financiar el ambicioso programa social que tiene que realizar a lo largo del año, para lo cual con mucho entusiasmo y dedicación ponen al servicio de esta noble tarea todos sus esfuerzos y dedicación personal.



En el año 2009 cabe destacar entre otras actividades, 4 eventos relevantes como son el desfile de modas (realizado en mayo pasado), el Bingo y la fiesta "Noche Veneciana" a llevarse a cabo en los meses de julio y setiembre próximos en la sede San Borja del Centro Naval del Perú y otro Bingo a realizarse en el mes de Noviembre en el Liceo Naval Montero, en los que, estamos seguros, contaremos con la valiosa asistencia y aporte del Personal Naval, familiares y amigos.

"La alegría de dar es el secreto de servir"

Punto de Contacto para consultas e información:
contactenos@asociacionstellamaris.org

BAP Arica



En segunda etapa de entrenamiento

En la segunda etapa del Ejercicio SUBDIEX 2009, iniciado el 28 de mayo, el BAP *Arica* partió del muelle de Submarinos de la Base Naval de Point Loma en San Diego, para interoperar con el portaviones Nimitz, el crucero clase Ticonderoga, tres destructores clase Arleig Burke, dos fragatas misileras clase Oliver Hazard Perry, el submarino nuclear de ataque USS Asheville, aviones Orión P-3C y helicópteros Sea Hawk.

El BAP *Arica* fue recibido durante una ceremonia de bienvenida, presidida por el Agregado de Defensa Adjunto y Naval del Perú en los Estados Unidos, Contralmirante Mauro Cacho de Armero y contó con la presencia del Comandante del Escuadrón de Submarinos N° 11 de la Marina de los Estados Unidos de América, Capitán Brett Genoble, entre oficiales invitados de la Armada estadounidense.

Al término de los diferentes ejercicios, que se realizaron en 9 días, el BAP *Arica* arribó al Muelle de Submarinos de la Base Naval de Point Loma, donde los esperaba, para darles la bienvenida, el Comandante de la Fuerza de Submarinos del Perú, Contralmirante Carlos Zárate Cáceres.







UNITAS GOLD

Cincuenta años en acción

Considerado el principal ejercicio naval del Hemisferio Occidental por la cantidad de países y medios involucrados, UNITAS ha celebrado su quincuagésimo aniversario manteniendo su misión de fortalecer la cooperación para la seguridad, optimizando el entrenamiento en operaciones con Fuerzas Aliadas en una variedad de escenarios marítimos proveyendo la máxima oportunidad para mejorar la interoperabilidad.

En este año, el Comando Sur y la Armada de los Estados Unidos, llevaron a cabo el Ejercicio UNITAS GOLD, el cual se desarrolló en dos fases: la primera en puerto –Work Up– del 20 y 23 de abril, incluyendo reuniones de coordinación y el alistamiento de los medios navales. La segunda Exercise Scenario Phase, entre el 24 de abril y 4 de mayo en el Atlántico, donde participó la Fragata Misilera BAP *Aguirre*.

Esta oportunidad permitió al BAP *Aguirre* demostrar su experiencia y buena puntería al efectuar tiros exactos a un viejo destructor desactivado durante los ejercicios de artillería naval. También fueron relevantes las operaciones combinadas helitransportadas de nuestros FOES con los Navy Seal, en el abordaje y rápida neutralización de un buque que simulaba llevar a un peligroso comando terrorista.







La participación en importantes eventos, que marcaron la notable presencia peruana en Unitas 2009, fueron reconocidos por las altas autoridades navales estadounidenses durante la concurrida reunión de cierre del ejercicio llevada a cabo el 5 de mayo, en el salón de actos de la base naval de Mayport.

Nuestros marinos embarcados, tanto de Operaciones Especiales como de Infantería de Marina, realizaron ejercicios de Fast Rope desde helicóptero, Operaciones de Interdicción Marítima y toma de embarcaciones. Desde tempranas horas, la tripulación del BAP *Aguirre* se ejercitó en los diferentes zafarranchos tanto de Helo, Combate e Incendio.

También destacaron los disparos de montaje, tiros contra un avión dirigido a control remoto, luciendo su efectividad en el entrenamiento de tiro con buques americanos, habiendo logrado más blancos que cualquier otra unidad. Otros ejercicios que realizó el BAP *Aguirre* fueron reabastecimiento en la mar, transferencia de carga ligera con el Buque de Apoyo de Combate alemán Frankfurt, así como búsqueda y ataque al submarino Tikuna de la Marina de Brasil.

En esta cita, participaron buques de diversos tipos, así como cuatro submarinos, 50 aeronaves entre aviones y helicópteros, 650 Infantes de Marina y más de seis mil 500 tripulantes de Argentina, Brasil, Canadá, Chile, Colombia, República Dominicana, Ecuador, Alemania, México, Perú, Uruguay, incluyendo observadores.

La presencia peruana fue objeto de muchos elogios, en especial para los FOES, quienes participaron en las operaciones de interdicción marítima y la tripulación del helicóptero Augusta Bell AB 212, que los condujo. Ellos tuvieron la misión de intervenir una motonave en altamar y ubicar a un supuesto lider fundamentalista. Nuestro personal realizó la aproximación aérea, el descenso correspondiente, la neutralización y la captura de acuerdo con las normas y procedimientos establecidos.











Triunfamos hasta en deporte

Las competencias deportivas fueron feliz epílogo luego de las exigencias de este encuentro internacional, pues, permitió dejar en alto al seleccionado del BAP *Aguirre*, cuando en el Jaguar Stadium, se dio la gran final del balompié contra Alemania, logrando la ansiada clasificación.















Passex en el mar de Grau

Del 10 al 18 de junio, unidades de la Marina de Guerra del Perú y la Armada de Estados Unidos, realizaron el ejercicio binacional Passex 2009, el mismo que se desarrolló frente a las costas del Callao.

Las Fragatas Misileras BAP *Carvajal*, BAP *Montero*, BAP *Paita*, así como los submarinos BAP *Pisagua*, BAP *Chipana* y BAP *Islay*, realizaron los ejercicios conjuntamente con las unidades estadounidenses USS Boyle, USS Ford y USS Kauffman, bajo el mando del Contralmirante Carlos Zárate Cáceres. En el evento participaron además aeronaves de ala rotatoria de ambas marinas, predominando los ejercicios de guerra antisubmarina.

La delegación estadounidense presentó su saludo a diversas autoridades como al Comandante General de Operaciones del Pacífico, Comandante de la Fuerza de Superficie y Comandante de la Fuerza de Submarinos.

Adicionalmente, se realizaron diferentes actividades en puerto, entre ellas, eventos deportivos, almuerzos de camaradería e intercambios profesionales que permitieron estrechar aún más los lazos de amistad de ambas marinas. Cabe destacar la acción cívica realizada por parte de los visitantes en los colegios "Fernando Belaunde Terry" y "Santa Rosa 2093" en el Callao, en los que se realizaron trabajos de mantenimiento de las instalaciones y entrega de donaciones, realizadas con el aporte voluntario de las tripulaciones de las unidades estadounidenses.

En un aparte de sus actividades durante el lapso de los referidos ejercicios, sostuvimos la siguiente conversación con el Comodoro Rodelio Laco

¿Cuál es la misión que tiene su Comando?

Nuestra misión, como escuadrón, es ejecutar y conducir operaciones en el área de responsabilidad en este caso América del Sur, promoviendo la interoperatividad en la región, con la responsabilidad de conducir operaciones, tales como: PANAMAX, UNITAS, etc.

¿Podría referirnos en torno al itinerario del despliegue?

Este año se han efectuado operaciones en el área del Pacífico y Caribe en Costa Rica, Guatemala, Panamá, Colombia, Perú y Chile.

Su impresión de esta versión PASSEX 2009

Estamos muy contentos de participar en ejercicios con el Perú. Es una oportunidad para practicar guerra antisubmarina debido a que nuestra Marina no posee submarinos diesel. Yo creo que la manera en que se desarrolló el planeamiento ha sido rápida y efectiva, las interacciones del año pasado y las de este año, han incrementado y permiten que seamos mejores Marinas. El nivel de los ejercicios crece cada día más y es un reto continuar para poder aprender a conducir operaciones más complejas. Por otro lado, es una oportunidad para que nuestros marinos aprendan cómo se trabaja en el Perú y cuáles son los métodos que se aplican. Hemos podido apreciar que la Marina Peruana efectúa reparaciones y mantenimiento de alto nivel y eso demuestra las capacidades con que cuenta y la preparación de su personal.











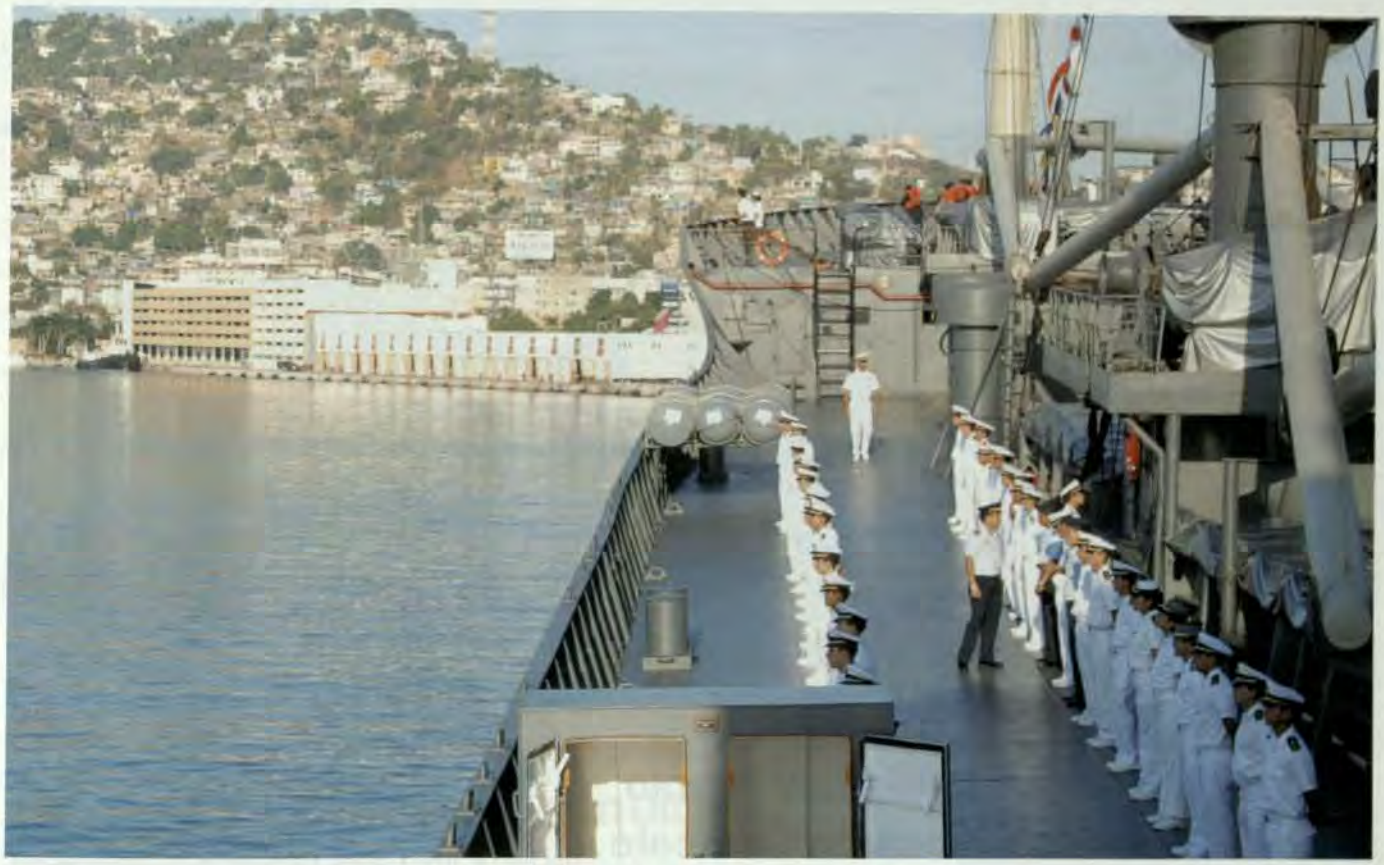

Cadetes Navales en Crucero de Instrucción por el Extranjero

En la presente versión del CRUEX-09, que se viene llevando a cabo desde el 19 de mayo, los jóvenes Cadetes realizan esta fase de su formación a bordo del BAP *Mollendo* en una extensa travesía de 58 días por diferentes puertos, entre ellos las Islas Galápagos (Ecuador), Punta Arenas (Costa Rica), San Francisco y San Diego (EEUU), Balboa (Panamá) y Guayaquil (Ecuador), para finalmente retornar al puerto del Callao el 15 de julio.

En lo que respecta al área académica, los Cadetes, a bordo del BAP *Mollendo*, cuentan con cuatro aulas equipadas con multimedia; dos salas de simulación con dieciséis estaciones individuales para simulación de maniobras tácticas, dos estaciones para prácticas de navegación astronómica equipadas con las ayudas a la navegación. Asimismo, se dictan charlas y academias,a los Cadetes en la sala de conferencias y realizan sus prácticas en la planta de propulsión del buque.

A bordo, viajan 81 Cadetes de 4to. año y 88 de 2do. año de la Escuela Naval del Perú. Asimismo, en calidad de invitados, 2 Cadetes de la Fuerza Aérea, 2 del Ejército, 1 brasileño, 1 chileno, 2 bolivianos, 1 colombiano, así como un representante de la Academia Diplomática.

Al arribar a las Islas Galápagos en Ecuador, el 24 de mayo, se llevaron a cabo una serie de actividades protocolares y profesionales que incluyó la visita del Comandante del Buque, Capitán de Navío Álvaro Reinoso Rosas, acompañado por el Agregado de Defensa Adjunto y Naval del Perú en Ecuador, Capitán de Navío Luis Peralta Guzmán al Comandante de Operaciones Insulares, Capitán de Navío Daniel Donoso y al Gobernador de Galápagos, Jorge Torres. Posteriormente, las autoridades visitaron la unidad y al siguiente día, la Orquesta del BAP *Mollendo* ofreció una retreta en el malecón de la Isla Santa Cruz.

Luego, partieron rumbo a Punta Arenas en Costa Rica, donde permanecieron 4 días. En dicho puerto y en el desarrollo del programa realizado en la ciudad, colocaron una ofrenda floral ante el busto del Mariscal Ramón Castilla, ubicado en el Parque República del Perú.

El 20 de junio, la unidad arribó al Muelle 27 en el puerto de San Francisco, donde fueron recibidos por el Agregado de Defensa Adjunto y Naval del Perú en los Estados Unidos, Contralmirante Mauro Cacho de Armero, el Cónsul General del Perú en San Francisco, Embajador Nicolás Roncagliolo Higueras, y el Cónsul Ad honorem del Perú en Seatle, Miguel Ángel Velásquez, así como por distinguidas autoridades civiles y militares.

El programa se inició con una conferencia de prensa, en la cual se informó en torno a diferentes aspectos de la visita que incluyó esta vez, una acción litúrgica en homenaje al Día del Padre.

La travesía continuará por los puertos de Acapulco–México (1 de julio hasta 5 de julio) y del 10 de julio hasta 12 de julio en Balboa–Panamá, para finalmente retornar al Callao el 17 de julio.



Marina de Guerra y Pueblo Chalaco evocaron Combate del 2 de Mayo

Los pasajes trascendentales de la gloriosa gesta de 1866, en los que el pueblo chalaco participó valerosamente rechazando a la escuadra española que pretendía reconquistar las colonias perdidas, fueron evocados el sábado 2 de mayo en la plaza Cañón del Pueblo del Callao, durante una ceremonia cívico-patriótica presidida por el Comandante General de la Marina, Almirante Rolando Navarrete Salomón.

Durante el acto conmemorativo, autoridades de las Fuerzas Armadas, así como diversas instituciones colocaron ofrendas florales ante el busto del héroe José Gálvez Egúsquiza. A continuación, un grupo de marinos disparó una salva del histórico Cañón del Pueblo, llamado así porque el pueblo del Callao lo instaló para la defensa ante la escuadra española.

La ceremonia contó con la asistencia del Presidente del Gobierno Regional del Callao, Dr. Alexánder Kouri Bumachar, quien, ante la presencia de distinguidas autoridades, destacó en su discurso, la heroica participación del pueblo chalaco en la epopeya, y rindió su profundo homenaje al Coronel José Gálvez, héroe que se inmortalizó en la jornada libertaria.

En Arequipa



El 02 de mayo, en la plaza José Gálvez del distrito de Yanahuara de la ciudad de Arequipa, se llevó a cabo la ceremonia en conmemoración del Aniversario del glorioso Combate del Dos de Mayo.

El acto contó con la presencia de las autoridades civiles y militares, entre las cuales se encontraba el Comandante de la Tercera Zona Naval, Contralmirante Manuel Váscones Morey. Asimismo, las Instituciones y Asociaciones más representativas de la ciudad se hicieron presentes colocando ofrendas florales en homenaje a los héroes caídos en tan valerosa acción.

El Jefe de la Segunda Sección del Estado Mayor de la Comandancia de la Tercera Zona Naval, Capitán de Fragata Wilbert Vera Mendoza, en su discurso de orden, resaltó pasajes de esta gesta herorica.



Se recordó Victoria Naval del Combate de Iquique

Con motivo de conmemorarse el 130° aniversario de la Victoria Naval del Combate de Iquique, el 21 de mayo en la Escuela Naval del Perú, se llevó a cabo una ceremonia cívico-patriótica en la que estuvieron presentes altas autoridades navales.

Durante el acto, el Director del Museo Naval, Contralmirante (r) Fernando Casaretto Alvarado, se dirigió al personal naval a través de una alocución patriótica en la que expresó: *"La estampa de Iquique es una estampa para la gloria. Los hechos que allí se dieron honran al hombre, a las virtudes más profundas en las que el ser humano es capaz de ahondar"*.

Asimismo, destacó la calidad humana del egregio héroe Miguel Grau, la cual, indicó, ha sido reconocida por diversas generaciones. Manifestó también que *"hoy, 21 de mayo, es una buena oportunidad para rememorar la campaña naval y compartir con nuestros hombres en guerra, hoy, en las zonas del valle de los ríos Apurímac y Ene, combatiendo como lo hicieron otros en los inicios de la guerra antisubversiva"*. Agregó, que los héroes son de todas las épocas, *"hay héroes antiguos y héroes modernos, combatir por la Patria con las armas es nuestro quehacer. Ello debe hallar en todos los peruanos sin excepción, lealtad y consecuencia"*.

En el transcurso de la ceremonia conmemorativa, se colocó una ofrenda floral ante el monumento de Miguel Grau, se celebró una acción litúrgica y se rindió homenaje a los hombres que ofrendaron su vida en el cumplimiento del deber.



Director del Museo Naval en patriótica alocución.



En Plaza Bolognesi

Se recordó aniversario de Batalla de Arica

El Presidente de la República, Doctor Alan García Pérez, en compañía del Ministro de Defensa, Ántero Flores-Aráoz Esparza, asistieron a la ceremonia por el 129 Aniversario de la Batalla de Arica y Renovación del Juramento de Fidelidad a la Bandera. Estuvieron presentes el Jefe del Comando Conjunto de las Fuerzas Armadas, General de Ejército Francisco Contreras Rivas; así como los Comandantes Generales de Marina, Ejército y Fuerza Aérea.

La solemne renovación del Juramento de Fidelidad a la Bandera estuvo a cargo del General de Brigada Juan Gutiérrez Castro, Director de la Escuela Militar de Chorrillos, a cuyo término miembros de las Fuerzas Armadas y de la Policía Nacional pronunciaron, con rigor, la frase: "Sí, juro", en respuesta a la promesa de velar por la seguridad y la defensa nacional.

El Ministro de Defensa pronunció la proclama alusiva solicitando un minuto de silencio por los policías que, en defensa del orden interno, perdieron la vida, y también por el Sargento del Ejército Saúl Canchohuamán Arango, quien falleció víctima de un ataque narcoterrorista en la Base Contrasubversiva de Nueva Sanabamba. En este marco de evocación histórica, el Primer Mandatario destacó la inmolación de los policías que perdieron la vida en Bagua en cumplimiento de su deber –víctimas de la violencia de un sector de nativos amazónicos– y comparó su sacrificio con el realizado por los defensores del Morro de Arica durante la Guerra del Pacífico.

SIMA conmemoró fechas relevantes



El 22 de mayo se recordó el 164 aniversario del inicio de las actividades de construcción y reparación naval en el Perú, así como los 59 años de actividad empresarial que cumplió el 14 de febrero los Servicios Industriales de la Marina SIMA-PERÚ S.A.

Durante el desarrollo del programa conmemorativo, se rindió homenaje a los trabajadores que cumplieron años de servicio y se les hizo entrega de placas recordatorias en señal de gratitud y reconocimiento de parte de la empresa, acto que fue presidido por el Director Ejecutivo, Contralmirante Jasón Saavedra Paredes, quien resaltó el esfuerzo y la lealtad de los trabajadores, así como la larga y fructífera trayectoria del SIMA, cuyos logros –dijo– son nuestro mayor estímulo para seguir trabajando con el mismo empeño y dedicación de siempre en beneficio del país.

En la reunión que culminó con un almuerzo de camardería, también se premió a los equipos ganadores del campeonato interno de fulbito, damas y varones, en las categorías libre y máster.



Marcelino Motta Cortez, 50 años de servicios



Sixto Sojo Zapata recibe distinción por sus 40 años de servicios



Equipo campeón de fulbito, categoría Máster

Recibió distinción del Colegio de Ingenieros del Perú

El Colegio de Ingenieros del Perú, otorgó un plato recordatorio al SIMA como reconocimiento por sus 59 años de actividad empresarial y su invalorable apoyo al desarrollo de la ingeniería naval y metalmecánica del país, en el marco de la celebración por la semana del ingeniero peruano.

El Director Ejecutivo, Contralmirante Jasón Saavedra Paredes, recibió tal distinción de manos del Ing. Óscar Rafael Anyosa, Presidente del Capítulo de Ingeniería Mecánica y Mecánica Eléctrica del Colegio de Ingenieros del Perú, CD-Lima, durante la cena de confraternidad que organizó la Asociación de Ingenieros del SIMA (ADISIMA).

También se premió con un trofeo a la Asociación de Ingenieros del SIMA por sus 26 años de fundación, y se otorgaron diplomas a cuatro de sus ingenieros mecánicos, Víctor Marquezado Yáñez, Luis Monge Tafur, Carlos Villanueva Dulude y Carlos Paredes Ferreto, profesionales con más de 30 años en el ejercicio de la ingeniería mecánica y naval, quienes laboran en el centro de operación Callao.



En la reunión llevada a cabo el viernes 12 de junio, en el Club de la Unión, estuvieron presentes también el Presidente de ADISIMA, Ing. Luis Mora Martens, el Jefe de SIMA-CALLAO, Capitán de Navío Ricardo Pin Nieto, directivos de ambas instituciones, ingenieros asociados e invitados.

Presente en II Salón Internacional de Tecnología para la Defensa



Mostrando productos y servicios que resultan útiles para la sociedad peruana en materia de defensa y seguridad, así como el gran aporte nacional que hace al desarrollo del país, SIMA acaba de participar en el II Salón Internacional de Tecnología para la Defensa, SITDEF 2009, feria que fue organizada por el Ministerio de Defensa, del 21 al 24 de mayo, en las instalaciones del Cuartel General del Ejército.

Junto con la Marina de Guerra del Perú, tal como sucedió la primera vez, en noviembre del 2007, SIMA ha podido difundir entre los miles de asistentes, miembros de las fuerzas armadas y público en general, sus actividades vinculadas con el sector defensa y también aquellas relacionadas directamente con el desarrollo nacional.

Esta gran exposición, en la que participaron diversos países como Israel, Ucrania, Polonia, España, Bulgaria, India, Alemania, Francia, Bélgica, Suecia, Canadá, EE.UU., China, Rusia, Brasil, Perú, Colombia, Ecuador, entre otros, es la segunda feria de proveedores de productos militares que se presenta en nuestro país, ubicándolo a la altura de otros países de la región como Argentina, Brasil y Chile. Uno de los objetivos básicos del evento ha sido incrementar y mejorar la Cultura de Defensa, así como coadyuvar al desarrollo pacífico y sostenido de nuestro país.

3.200 tn. de acero procesado

Melchorita: Un gran proyecto próximo a concluir



Enormes estructuras de acero son trasladas por el mar, desde el SIMA hasta el lugar donde se construye el muelle.

En agosto del presente año –como está previsto– será entregado el último elemento de las 1,320 toneladas de acero procesado que faltan entregar y que corresponden a la segunda etapa del Proyecto Melchorita, cuyas estructuras de gran peso y tamaño se vienen fabricando en las instalaciones del SIMA en el Callao.

Esta segunda y última etapa, es considerada como la más importante y compleja de todo el proyecto, dado que, para soldar las estructuras tubulares en posición "K" e "Y", se ha tenido que capacitar a los soldadores simistas en la máxima calificación, 6GR.

Actualmente, el avance del proyecto en acero procesado es del orden del 85 por ciento, estimándose que la última entrega se hará indefectiblemente antes de la fecha estipulada en el contrato. La segunda etapa se inició en enero con la fabricación de los mooring dolphin y breastin dolphin, mientras que en marzo se prosiguió con los jacket dolphin, los cuales sirven de guías para el hincado de los pilotes en el mar. Asimismo, se dio comienzo a la fabricación de los catwalk que unen los deck breastin (plataforma) y deck mooring, en la zona donde acoderan los buques de carga de gas natural.

Como se sabe, el año pasado la compañía Odebrecht Perú Ingeniería, encargado de la construcción del muelle para la extracción del gas natural para el extranjero, el mismo que está ubicado en Pampa Melchorita, altura del kilómetro 169 de la carretera Panamericana Sur, confió al SIMA la fabricación de estructuras por un total de 3,200 tn. de acero, encargo que se ha venido cumpliendo satisfactoriamente en sus talleres del Callao, dada la ubicación estratégica de la empresa para el traslado de las estructuras por vía marítima hasta el lugar mismo donde se ejecuta la obra.



Buques ingresados a Diques

Durante los meses de mayo y junio, fueron reparadas, en el astillero del Callao, las siguientes embarcaciones:

-B/P Fuku Maru 72	GYOREN DEL PERÚ
-B/P Xin Shi Ji 53	TRAMARSA
-B/T María del Carmen III	MARKING
-B/P Hu Shun Yu 801	TRAMARSA
-B/P Zhou Do Yuan 822	TRAMARSA
-B/P Hu Shun Yu 803	TRAMARSA
-B/P Hu Shun Yu 807	TRAMARSA
-B/T Capricornio Gas	TRANSGAS
-B/P Su Lian Yu 603	TRAMARSA
-B/P Cheng Kai Yu Leng	TRAMARSA
-B/P Su Lian Yu 604	TRAMARSA
-B/P Fuku Maru 17	GYOREN DEL PERÚ
-B/P Isomae Maru 21	GYOREN DEL PERÚ
-B/T Atlantic Ocean	OCEANO AGENC. MARIT.
-B/P Hai Zhi Xing 601	TRAMARSA
-R/M María luisa II	COSMOS



Dos nuevos puentes se entregarán próximamente

Dos puentes de vital importancia para el desarrollo socio-económico de los pueblos de nuestra Amazonía, serán entregados próximamente por los Servicios Industriales de la Marina. Se trata del puente vehicular "Atumpampa", del tipo atirantado, de 84 m. de luz, ubicado sobre el río Cumbaza, en Tarapoto, Región San Martín, y el puente reticulado "Puyentimari", de 105 m. de longitud, situado sobre el río Urubamba, en el tramo de la carretera troncal Quillabamba –Kiteni– Ivochote, en el distrito de Echarate, provincia de La Convención, departamento de Cusco.

El primero pertenece al Proyecto Especial Huallaga Central y Bajo Mayo y el segundo a la Municipalidad distrital de Echarate. Ambos puentes han sido fabricados en el Centro de Operación Chimbote.

En fabricación

Mientras tanto en talleres están en proceso de fabricación el puente "Azángaro" del tipo reticulado, de 170 m. de longitud, encargado por el Gobierno Regional de Puno y el puente vehicular "Bellavista", llamado también puente de la Unidad, de 320 m. de largo por 7.5 m. de ancho, el mismo que estará ubicado sobre el río Huallaga en la Región San Martín, pertenece al Proyecto Especial Huallaga Central Bajo Mayo



Puente Atumpampa

Apoyando a la Amazonía

SIMA-IQUITOS EJECUTA VARIOS PROYECTOS

Varios proyectos, entre ellos la construcción de una lancha hidrográfica para el Servicio de Hidrografía y Navegación, así como la construcción de motochatas para la Marina de Guerra del Perú, atiende actualmente SIMA-Iquitos como parte de las múltiples actividades que realiza en nuestra Amazonía.
A ello se suman también las pruebas de operación de las lanchas de combate Bora, construidas para la cañonera fluvial BAP *Clavero* (CF-16), el recorrido integral de las barcazas "Pavayacu", de PETROPERÚ y Sanam I de la compañía SANAM, además de la reparación de la torre de extracción de petróleo de la compañía PETREX.



ancha hidrográfica



Prueba de la lancha de combate Bora



Barcaza Pavayacu

VISITAS



PRESIDENTE DE LA REPUBLICA

El Presidente de la República, Dr. Alan García Pérez, visitó las instalaciones del SIMA en la Base Naval del Callao, donde fue recibido por el Comandante General de la Marina, Almirante Rolando Navarrete Salomón, el Inspector General de la Marina, Vicealmirante José Cueto Aservi y el Director Ejecutivo de la empresa, Contralmirante Jasón Saavedra Paredes.

El primer mandatario asistió a una exposición ofrecida por el Director del SIMA sobre la labor corporativa que realiza la empresa a través de sus centros de operación, dándosele a conocer también los planes y programas que tiene proyectados desarrollar más adelante. Posteriormente, fue invitado a recorrer las instalaciones del astillero.



El Primer Mandatario recorriendo los talleres en compañía del Comandante General de la Marina y el Director Ejecutivo del SIMA.

ARMADA DE URUGUAY



El Almirante Juan Fernández Maggio, Comandante en Jefe de la Armada de la República Oriental del Uruguay, visitó también las instalaciones del SIMA donde fue recibido por el Director Ejecutivo Contralmirante Jasón Saavedra Paredes y el Jefe del Sima Callao, Capitán de Navío Ricardo Pin Nieto.

Curso de Control Interno se dictó a funcionarios y trabajadores

Más de 50 participantes entre ejecutivos y funcionarios, personal civil y militar que laboran en la empresa, asistieron al curso "Guía para la Implementación del Sistema de Control Interno" que se dictó en las instalaciones del SIMA del 15 al 19 de Junio, a cargo del magister C.P.C Juan Sotomayor Casas.



Dicho curso, promovido por la Dirección Ejecutiva, tuvo como propósito contar con las herramientas que permitan realizar el diagnóstico del Sistema de Control Interno de la empresa y su filial SIMA -IQUITOS S.R.Ltda., para su presentación al Fondo de Financiamiento de la Actividad Empresarial del Estado (FONAFE), cosa que además permitirá mejorar la gestión del SIMA, tanto productiva como administrativamente.

Las clases se dictaron en dos grupos, uno por la mañana y otro por la tarde, con un total de 15 horas lectivas por cada uno. A cada participante se le otorgó su correspondiente certificado de asistencia.

HOMENAJE A LA MADRE SIMISTA

Con una misa de salud oficiada por el Padre Dante Sobrino, Capellán de la Base Naval del Callao, las madres trabajadoras del SIMA fueron objeto de un efusivo homenaje por su día. La reunión estuvo presidida por el Sub Director Ejecutivo, Capitán de Navío José Escobedo Sayán, quien saludó y felicitó a las madres presentes resaltando la sacrificada labor que realizan tanto en sus hogares como en el trabajo.

En este homenaje y de manera muy especial, se entregaron asimismo regalos a las madres que durante el presente año alumbraron sus bebés, entre ellas Katia Cubillas (Sub Dirección), Milagros Lescano (Oficina de Gestión Integrada) y Iovanna Zapata (Oficina de Personal).

Finalmente se les ofreció un cóctel en su honor, el mismo que fue animado por el grupo musical Aragón.



Seminario Regional sobre Manipulación sin Riesgo de Unidades de Transporte e Implantación del Código IMDG

La Dirección General de Capitanías y Guardacostas realizó, del 18 al 22 de mayo, el Seminario Regional sobre Manipulación sin Riesgo de Unidades de Transporte e Implantación del Código Marítimo Internacional de Mercancías Peligrosas, IMDG, con la participación de representantes de 13 Autoridades Marítimas.

El Director General, Vicealmirante Carlos Weston Zanelli, inauguró el evento, el mismo que fue organizado por la Secretaría General de la Red Operativa de Cooperación Regional de Autoridades Marítimas de las Américas (ROCRAM) a cargo de la Prefectura Naval Argentina.

El Vicealmirante Weston señaló que la realización del seminario es una materia ligada íntimamente al esfuerzo de la Organización Marítima Internacional (OMI), para promover la adopción de estándares que garanticen la seguridad de la vida humana en el mar, la protección del medio ambiente marino y la protección marítima de buques e instalaciones portuarias.

El evento forma parte de un Programa de Asistencia Técnica para el año 2009, acordada en el marco del Memorando de Entendimiento entre la Organización Marítima Internacional OMI y la Secretaría de la Red Operativa de Cooperación Regional de Autoridades Marítimas (SECROCRAM), en diciembre del 2006.



El Vicealmirante Weston destacó el intercambio de experiencias para la correcta aplicación de las normas internacionales sobre el transporte y manipulación de mercancías peligrosas.

Durante su desarrollo, se trataron temas como: Introducción a las Cargas Peligrosas, Código Marítimo Internacional de Mercancías Peligrosas IMDG, Envasado de Mercancías y Certificación, Documentación e Identificación de Cargas, Procedimientos Operativos y Acción frente a la Contingencia, entre otros.

En dicho seminario, participaron representantes de las Autoridades Marítimas de Argentina, Bolivia, Brasil, Chile, Colombia, Cuba, Ecuador, Panamá, Paraguay, Perú, Uruguay y Venezuela, así como representantes de la Empresa Nacional de Puertos y de la Autoridad Portuaria Nacional.

III Reunión de Autoridades Navales Fronterizas Perú-Ecuador

El Director Ejecutivo de la Dirección General de Capitanías y Guardacostas, Contralmirante Javier Gaviola Tejada, presidió la delegación peruana que participó en la III Reunión de Autoridades Navales Fronterizas entre Perú y Ecuador, que se realizó en la ciudad de Piura entre el 22 al 26 de junio.



Delegaciones de Perú y Ecuador participantes de la III Reunión de Autoridades Navales Fronterizas.

Conformaron la delegación peruana, además, el Comandante de la Primera Zona Naval y Jefe del Distrito de Capitanías 1, Contralmirante Carlos Salazar Muro; el Jefe del Estado Mayor de la Comandancia de Operaciones Guardacostas, Capitán de Fragata SGC César Paredes Blanco, y el Capitán de Puerto de Zorritos, Capitán de Fragata SGC Antonio Chávez Campodónico.

La delegación ecuatoriana fue presidida por el Director de los Espacios Acuáticos, CPNV-EMC Jaime Ayala Salcedo y conformada por el Director de Capitanías, CPFG-EMC Juan Pablo Tascon Armendáriz; el Capitán de Puerto de Bolívar, CDFG-EMC Julio Cabrera Ron, y el Comandante de Lancha Guardacostas, TN Vicente Álvarez Oleas.

Entre los temas que trataron durante la citada reunión están la revisión de acuerdos entre las autoridades navales fronterizas alcanzados durante la primera y segunda reunión, con el fin de verificar su avance; asimismo se efectuó el planeamiento del próximo ejercicio combinado de derrame de hidrocarburos, y otros temas relacionados con la represión de las actividades ilícitas, el posible tráfico de personas indocumentadas, tráfico de drogas, contrabando en embarcaciones pesqueras artesanales, ingreso de embarcaciones pesqueras en el dominio marítimo sin la autorización respectiva, así como establecer procedimientos de reporte entre capitanías para embarcaciones pesqueras capturadas en aguas extranjeras.

VIII Reunión Bilateral de Comandos Fronterizos Perú-Bolivia

La Capitanía Guardacostas Lacustre de Puno fue sede de la Octava Reunión Bilateral de Comandos Fronterizos entre la Marina de Guerra del Perú y la Armada de Bolivia, realizada del 16 al 18 de junio, que tuvo como objetivo aunar esfuerzos en temas de búsqueda y salvamento y control de la contaminación del lago Titicaca.
La delegación de la Marina de Guerra del Perú estuvo representada por el Capitán de Puerto de Puno, Capitán de Fragata SGC Orlando Olórtegui Romero, mientras que la Armada Boliviana estuvo representada por el Jefe del Estado Mayor del Cuarto Distrito Naval Titicaca, Capitán de Navío DAEN Marco Arenas Alarcón, quienes, al término de la reunión, renovaron su compromiso de seguir trabajando para contribuir con el desarrollo de sus respectivos países.
La agenda desarrollada en la Octava Reunión Bilateral, contempló temas como Legislación Lacustre, Plan de Contingencia para el Control de la Contaminación, Plan de Búsqueda y Rescate, entre otros, acordados en la VIII Reunión Bilateral de Comandos Navales Fronterizos Perú-Bolivia, tendientes a optimizar el control de las actividades lacustres.



Conmemoración: Acción de la Lancha *Independencia*



La Dirección General de Capitanías y Guardacostas, Autoridad Marítima Nacional, conmemoró el lunes 25 de mayo, el 129° aniversario la Acción de la lancha "Independencia" en la Bahía del Callao y el Día del Guardacostas, con una ceremonia que se realizó en la plazuela Guardiamarina Emilio San Martín del Callao.

El acto fue presidido por el Director General, Vicealmirante Carlos Weston Zanelli, y contó con la presencia del Director Ejecutivo, Contralmirante Javier Gaviola Tejada, personal superior, subalterno y civil de la organización Dirección General de Capitanías y Guardacostas.

Durante el desarrollo de la ceremonia se dio lectura a la Resolución Ministerial 0701 del 25 de mayo de 1973, dispositivo legal de institución del Día del Guardacostas.

Como se recuerda, en la acción de la lancha "Independencia" del 25 de mayo de 1880, perdió la vida heroicamente, el Guardiamarina Emilio San Martín y su valiente tripulación cuando cumplía misión de patrullaje en la bahía del Callao.

En dicha fecha se resaltó la esforzada y silenciosa tarea que cumplen los Guardacostas día a día, en cumplimiento de las políticas y objetivos institucionales, haciendo cumplir las normas nacionales e internacionales con el fin de velar por la seguridad de la vida humana, proteger el medio ambiente acuático y reprimir las actividades ilícitas.

Formalización de la actividad pesquera en Pimentel

Personal de la Capitanía Guardacostas Marítima de Pimentel dictó, el 21 de mayo, una charla a los pescadores artesanales, orientada a la formalización de la actividad pesquera artesanal. La reunión se realizó en el auditorio de la Municipalidad del Puerto Eten y congregó a cerca de 100 pescadores de la localidad.
En la reunión, se trató temas como el Uso de la Radiobaliza de Localización de Siniestros para las embarcaciones pesqueras que realizan faenas de pesca a más de 15 millas de costa y la implementación de este equipo a todas las embarcaciones mayores de 13.30 arqueo bruto, Matrícula de los Marineros de Pesca y Matrícula de Embarcación Pesquera Artesanal.
Sobre la Formalización de Marineros de Pesca, se les expuso los requisitos para obtener la matrícula de pescador calificado y artesanal, indicándoles que deberían contar con el certificado que acredite haber llevado el curso de marinero de pesca, el mismo que es emitido por un centro acuático debidamente autorizado por la Autoridad Marítima.
Se expuso los requisitos para la obtención de matrícula de embarcaciones pesqueras artesanales, puesto que en dicha localidad, se estaría por incrementar las actividades de pesca debido a la próxima apertura del muelle.
En dicha actividad, se contó con la participación del personal del Fondo de Desarrollo Pesquero (FONDEPES), quienes expusieron el programa de créditos para la pesca artesanal, teniendo la facilidad de obtener los créditos para la adquisición de equipos de radiobaliza de localización de siniestros, artes de pesca, reparaciones, embarcaciones y otros.



BAP *Río Ocoña* y BAP *Río Zaña*

Culminaron patrullaje por el norte y el sur

Con la satisfacción del deber cumplido, el 6 de mayo arribó al Callao el BAP *Río Ocoña* al mando del Capitán de Corbeta Renzo Rocha Nicoletti, luego de permanecer por 160 días en la zona sur del dominio marítimo nacional en misión de patrullaje.

Asimismo, el 8 de junio, el BAP *Río Zaña* arribó al Callao, luego de 175 días de permanencia en el área norte del dominio marítimo nacional, al mando del Capitán de Corbeta SGC Harry Chiarella Horna.

Las ceremonias de arribo fueron presididas por el Director Ejecutivo, Contralmirante Javier Gaviola Tejada, quien reconoció el profesionalismo de las respectivas dotaciones en el cumplimiento de la misión.



Arribo del BAP Río Ocoña.

Ambas patrulleras permanecieron vigilantes en el cumplimiento de las reglas y normativas que rigen en nuestro mar, controlando el tráfico marítimo, los artefactos navales e instalaciones acuáticas, nuestros recursos y riquezas marinas,con el fin de garantizar la seguridad de la vida humana en el mar, previniendo la contaminación y reprimiendo toda actividad ilícita en nuestro dominio marítimo.

El BAP *Río Ocoña* realizó un caso de búsqueda y rescate, navegó 330 horas y recorrió 2 389 millas náuticas.

El BAP *Río Zaña* durante su misión de patrullaje, realizó 5 operaciones efectivas de búsqueda y rescate, produjo la captura de 3 embarcaciones pesqueras y 8 deslizadores de nacionalidad ecuatoriana, totalizando 920 horas de navegación y 7 893 millas náuticas de recorrido.



Arribo del BAP Río Zaña.

En Mollendo, guardacostas intervienen a 28 naves pesqueras infractoras

Personal de la Capitanía Guardacostas Marítima de Mollendo a bordo de la Patrullera de Costa PC-217 *Huanchaco* y con el apoyo de la Patrullera Marítima PM-242 *Río Piura*, en operativo de policía marítima,intervinieron a 28 embarcaciones pesqueras en el puerto de Matarani, caleta El Faro, Punta Camaná y en las caletas Quilca y La Planchada, localizadas al sur de la región Arequipa .

De las 28 embarcaciones intervenidas, entre artesanales e industriales, 16 fueron notificadas con aviso de infracción por salir sin autorización de zarpe, por no contar con implementos de seguridad y, por presentar la línea máxima de carga sumergida, es decir sobrecargada, o pescar dentro de las cinco millas frente a la costa.

La Autoridad Marítima Local viene efectuando los operativos de policía marítima como parte de las acciones de control y vigilancia de las actividades acuáticas, con el fin de neutralizar toda actividad ilícita en la mar.

Como es de conocimiento, en esta oportunidad se contó con el apoyo de la patrullera marítima PM-242 *Río Piura* al mando del Teniente Segundo Harold Richter Camino, la cual viene realizando el patrullaje en el área sur de nuestro dominio marítimo.



Guardacostas reprimen la pesca ilicita.

En Chimbote, guardacostas intevienen 12 naves por depredar anchoveta

La Capitanía Guardacostas Marítima de Chimbote, con apoyo de la Patrullera Marítima BAP *Río Nepeña*, en diversos operativos realizados durante el fin de semana de mayo, intervino a 14 embarcaciones pesqueras dentro de las cinco millas adyacentes al litoral norte, a 12 de ellas por depredar el recurso anchoveta en una zona no autorizada por el Ministerio de la Producción, y a las otras 2, por incumplir el reglamento de la Dirección General de Capitanías y Guardacostas. Estas intervenciones se hicieron en las inmediaciones de Isla Chao.

A las embarcaciones pesqueras intervenidas se les impuso el aviso de infracción correspondiente, así como la referida Capitanía inició los procesos administrativos para la imposición de las multas a los propietarios y la suspensión de los patrones de las embarcaciones.

1 652 ovas de Pejerrey incautan en Huacho

Durante operativo conjunto la Capitanía Guardacostas Marítima de Huacho, en coordinación con el Gremio de Pescadores Artesanales, incautaron, el 8 de junio 1 652 Kg. de ovas de pejerrey extraídas de las playas de la jurisdicción, luego de intervenir al camión Mitsubishi placa XQ-8770.

La incautación se produjo en cumplimiento a la Resolución Ministerial R/M 212-2001 PE del Ministerio de la Producción que "Prohíbe Diversas Modalidades de Extracción de Ovas Recurso Pejerrey en el Litoral", así como a la misión de la Autoridad Marítima de "Proteger el Medio Ambiente y sus Recursos".

Este hecho fue denunciado ante las autoridades competentes y se contó con la presencia de representantes del Ministerio de la Producción (PRODUCE).

El mencionado recurso fue resembrado en las playas de la jurisdicción con apoyo de embarcaciones pesqueras artesanales y la Patrullera de Costa PC-222 Cancas, acción que fue bien recibida por los pescadores artesanales de la zona, quienes viven de la extracción y comercialización del Pejerrey.



Simulacro de Derrame de Hidrocarburos en puerto del Callao

La Capitanía Guardacostas Marítima del Callao, en coordinación con la empresa privada y entidades públicas, realizó el jueves 18 de junio, un simulacro de derrame de hidrocarburos en el mar, donde aplicó el plan de contingencia para controlarlo.
El propósito de este ejercicio fue estar prevenidos y entrenados ante un eventual derrame de hidrocarburos en el mar y aguas interiores navegables, con el fin de neutralizarlo y procurar que su impacto al medio ambiente sea mínimo.
El simulacro, que se inició a las 09.00 horas, consistió en la simulación de un derrame de 1 200 galones de diesel al mar, en el área 12 de la bahía del puerto del Callao, producido por la ruptura de la espía y la manga del buque tanque Alorca, que estaba suministrando hidrocarburo a la barcaza San Antonio.
Durante el desarrollo del ejercicio simulado se activó el Plan de Acción Local de Contingencia establecido por la Dirección General de Capitanías y Guardacostas, con la finalidad de combatir derrames de hidrocarburo y otras sustancias nocivas, el mismo que estuvo comandando por el Capitán de Puerto del Callao, Capitán de Navío Rodolfo Sablich Luna-Victoria.
En esta jornada, participaron la Municipalidad Provincial del Callao y empresas privadas cuyas actividades están relacionadas con el transporte, almacenamiento y comercialización de hidrocarburos.
Durante el desarrollo del ejercicio, se desplegaron barreras de contención, se contó con un skimmer, una motobomba y un blader, así como remolcadores de la empresa privada.



La Capitanía Guardacostas lidera la ejecución del Plan de Acción Local de Contingencia para controlar y combatir el derrame.

Ejercicio de Control y Combate a la Contaminación en Talara

La Capitanía Guardacostas Marítima de Talara realizó, el 21 de mayo, un ejercicio conjunto de control y combate de derrame de hidrocarburos y otras sustancias nocivas en la bahía del puerto de Talara con la participación de instituciones locales, como Defensa Civil, Cuerpo de Bomberos Voluntarios del Perú, Ministerio de Salud, empresas comercializadoras de petróleo y agencias marítimas que operan en el ámbito local, con la finalidad de mantener entrenado a los grupos de contención de derrames, verificar el estado de operatividad de los equipos y corregir errores que se pudieran presentar en un incidente real de derrame. Se utilizaron dos barreras de contención, de las empresas PETROPERÚ S.A. y PETRO-TECH Peruana S.A. un equipo de recuperación Skimmer, participaron los remolcadores Lobitos Express, Nazca, Mi Rachell, Neptuno Express, NH1, Jannet y el remolcador Roberto.


La Autoridad Marítima en Talara presidió el Organismo de Coordinación Local (OCL).

El ejercicio, que demandó una hora y media en su ejecución, se realizó en cumplimiento del Plan Nacional de Contingencia para Controlar y Combatir Derrames de Petróleo y otras Sustancias Nocivas, aprobado por D.S. 0051-DE/MGP del 2 de agosto de 1993 y del Convenio Internacional para Prevenir la Contaminación por los Buques MARPOL 73/78 dispuesto por la Organización Marítima Internacional (OMI).

En Ilo se presenta Plan Local de Contingencia

El Capitán de Puerto de Ilo, Capitán de Fragata Ludwig Zanabria Acosta, realizó, el 10 de junio, la presentación del Plan de Acción Local de Contingencia para Controlar y Combatir Derrames de Hidrocarburos y otras Sustancias Contaminantes, en el auditorio de la Dirección Regional de la Producción, ante la presencia de representantes del Ministerio de Salud, Policía Nacional del Perú, Comité de Defensa Civil, Autoridad Portuaria, Compañía de Bomberos, Empresas Pesqueras, Armadores, Empresas y Agencias Marítimas, donde manifestó la importancia del entrenamiento del personal, así como un adecuado uso de los recursos materiales que permita una respuesta ante un eventual derrame de hidrocarburos u otras sustancias contaminantes, dado el incremento de operaciones portuarias en la zona existiendo un riesgo potencial de contaminación.





Acción Cívica Binacional Conjunta Perú-Colombia 2009

Uniendo a nuestros pueblos en el Putumayo

En la Base Naval de Puerto Leguizamo, en Colombia, a orillas del río Putumayo, se realizó la ceremonia de inauguración de la Tercera Jornada de la Acción Cívica Binacional entre Perú y Colombia.

La ceremonia se inició con la entonación de los himnos de ambos países, para luego hacer una pequeña reseña sobre los logros alcanzados en el curso de los tres años que se viene realizando esta acción cívica. El Presidente del Gobierno Regional de Loreto, Licenciado Iván Vásquez Valera, destacó el esfuerzo de ambos gobiernos por luchar contra la pobreza, llevando bienestar y desarrollo.



A su turno, el Comandante del Cuerpo de Infantería de Marina de la Armada de Colombia, Brigadier General Fernando Ortiz Polanía, exhortó a las tripulaciones de las unidades a dar lo mejor de cada uno para el cumplimiento de los objetivos recordándoles la importancia de la misión, como es llevar bienestar, salud y desarrollo a las comunidades que habitan en la cuenca del río Putumayo. Siguiendo con el desarrollo de la ceremonia, el obispo de Leguizamo realizó la bendición a las tripulaciones deseándoles un exitoso retorno a sus hogares.

Finalmente, se entonaron los himnos de las Marinas de ambos países, se realizó una visita a las unidades participantes y culminaron las actividades con un almuerzo de camaradería y entrega de presentes recordatorios.

La ceremonia, realizada el 25 de mayo, estuvo presidida por el Comandante General de Operaciones de la Amazonía, Vicealmirante Reynaldo Pizarro Antram, a quien acompañaron diferentes autoridades de la zona y de la Armada de Colombia.

BAP *Stiglich* inicia trabajos de investigación en el Putumayo

Desde el embarcadero del Servicio de Hidrografía y Navegación, el BAP *Stiglich*, el 29 de mayo partió rumbo al Putumayo para realizar, durante 54 días, trabajos de Investigación que incluyen el levantamiento hidrográfico del canal navegable del río Putumayo, la medición de corrientes y caudales, análisis de muestras de fondo y líquidos, instalaciones de cinco estaciones limnimétricas, análisis de los cambios morfológicos con imágenes satelitales, instalación de cuatro letreros identificadores ambientalistas, en los centros poblados más importantes como El Estrecho, Soplin Vargas, Nueva Esperanza y Tres Fronteras.

En esta ceremonia, en la cual se resaltó el impulso al desarrollo en la zona, estuvieron presentes altas autoridades de la región, a quienes, el Comandante General de la Amazonía, Vicealmirante Reynaldo Pizarro Antram les expresó su agradecimiento exhortando a la dotación a demostrar el máximo profesionalismo para lograr con éxito la labor técnica que la Superioridad Naval les ha encomendado.

En el acto, estuvieron presentes el Jefe del Servicio de Hidrografía y Navegación de la Amazonía, Capitán de Fragata Walter Flores Servat, Oficiales, personal subalterno que labora en el área de la Quinta Zona Naval, así como representantes de la Dirección General de Trasporte Acuático del Ministerio de Transporte y Comunicaciones y la Universidad Nacional de la Amazonía que participan en este evento de gravitación científica, que se proyectará también a una evaluación ecológica del río Putumayo y su incidencia en el ámbito fluvial para cuyo efecto, se embarcaron dos ingenieros en ecología, quienes realizarán trabajos en el ámbito forestal, productividad, análisis del agua y muestreo de las condiciones ambientales.



Segunda Reunión de Planificación de la "Operación Todo Incluido 2009"

En las instalaciones de la Comandancia de la Primera Zona Naval, entre el 7 y 8 de mayo, se desarrolló la XIII Reunión de Coordinación sobre temas contranarcóticos y II Reunión de Planificación de la "Operación Todo Incluido 2009", con la presencia de diversas autoridades y funcionarios estadounidenses.

El Comandante de la Primera Zona Naval, Contralmirante Carlos Salazar Muro, presidió la reunión donde se expuso sobre la estrategia de prevención de flujo de drogas a nivel internacional liderada por la DEA, y que cuenta con el apoyo de múltiples agencias. El objetivo general de esta iniciativa es crear una interrupción sostenida del flujo de drogas que se movilizan por las zonas fuente y de tránsito del Perú. Cabe mencionar que la finalidad de las operaciones es atacar la vulnerabilidad de los traficantes de drogas en el campo marítimo, terrestre y aéreo.





Se celebró aniversario de BAP *Villavisencio*

El Comandante General de la Marina, Almirante Rolando Navarrete Salomón, presidió la ceremonia por el 30 aniversario del Afirmado del Pabellón Nacional a bordo del BAP *Villavisencio*.

En el desarrollo de la ceremonia, realizada el 25 de junio, el Comandante General de la Marina expresó sus saludos a quienes integraron e integran esta poderosa unidad de combate en la primera línea de defensa. Asimismo, recordó:"Es este espíritu naval, en esta mística marinera que distingue a las dotaciones que han integrado esta poderosa unidad en el curso de sus treinta años de servicios a la Institución, y que han hecho factible que hoy dispongamos de un buque versátil, con personal altamente preparado para la guerra naval y, al que se añade su admirable capacidad para adaptarse a los nuevos roles asignados, tal como ha quedado evidenciado en los diferentes ejercicios multinacionales en los que ha tomado parte y que, ha demostrado el alto grado de profesionalismo que caracteriza a los hombres que comandan y tripulan nuestras unidades de superficie, remarcó.

A su turno, el Presidente de la Asociación Nacional Pro Marina, Capitán de Navío (r) Jorge Guerrero Lang, condecoró el Pabellón Nacional del BAP *Villavisencio* y, por haber cumplido 25 y 30 años de servicio en la Fuerza de Superficie a su Comandante, el Capitán de Navío Andrés Salas Jaen; al TS2 Luis Ruiz Bruno; T1 Ubaldo Llaccho Ochante; T1Juan Zegarra Romero; T1 Luis Zunico Zúñiga y T1 Augusto Natividad Tuya, respectivamente.

En el acto conmemorativo, estuvieron presentes el Inspector General de la Marina, Vicealmirante José Cueto Aservi, el Comandante General de Operaciones del Pacífico, Vicealmirante Carlos Chanduví Salazar; el Comandante de la Fuerza de Superficie, Contralmirante Edmundo Deville Del Campo; el Contralmirante Jorge Villavisencio Soto, bisnieto del héroe, ex Comandantes Generales, ex Comandantes de la Unidad e integrantes de la primera dotación del buque.

Operadores Especiales de aniversario



Listos para enfrentar las constantes amenazas tanto en mar como en aire y tierra, los Operadores Especiales de la Marina de Guerra del Perú, el 29 de mayo celebraron el cuadragésimo aniversario de creación de la Fuerza, la misma que ha cumplido una importante misión a lo largo de su trayectoria, manteniendo incólume el espíritu del Operador Especial y Buzo Salvamentista. Muchos de ellos vienen cumpliendo una excepcional misión en el VRAE.

Durante la ceremonia central, el Comandante de la Fuerza de Operaciones Especiales, Contralmirante Francisco Calisto



En 106 Aniversario

"Poseemos uno de los mejores Servicios Hidrográficos del mundo"

Con un amplio programa conmemorativo se destacó la labor científica en pro de la defensa y desarrollo que desde 1903 realiza la Dirección de Hidrografía y Navegación. Durante la ceremonia central de aniversario que la presidió el Director General de Capitanías y Guardacostas, Vicealmirante Carlos Weston Zanelli, el Director de Hidrografía y Navegación, Contralmirante Guillermo Hasembank Rotta, en referencia al significado de su aniversario, dijo : "pensar en hidrografía es pasar revista a las diferentes instalaciones que tenemos en tierra, a la visión y el esfuerzo de quienes nos antecedieron, permitiéndonos a la fecha contar con una de las mejores instalaciones que tiene la Institución y, probablemente, poseer uno de los mejores servicios hidrográficos del mundo".

Más adelante, destacó: "actualmente, esta dependencia pasa por un proceso de modernización organizacional basado en alcanzar buenas prácticas administrativas, operacionales y ambientales que pretende prepararnos para enfrentar los retos que nos impone el presente y el futuro como es el asesorar a la Autoridad Marítima, en contribuir a ordenar el explosivo desarrollo costero, a proteger el medio ambiente acuático, estudiar el alta mar, empleando disciplinas como la geofísica, geología marina, teledetección espacial; acercarnos más al lago Titicaca con una presencia permanente en esa importante área. También, asumimos el gran reto de potenciar el Servicio Hidrográfico de la Amazonía para cumplir con las nuevas expectativas de la Región, además de coadyuvar a mantener la presencia científica en La Antártida, promover con la docencia nacional en ciencias del mar e incrementar los productos de defensa en apoyo a nuestras fuerzas navales".



La vasta travesía de esta dependencia de la Marina es la suma de esfuerzos compartidos del personal que la integró pensando en el progreso de la Institución y en el desarrollo de la Nación. Su presencia plena de éxitos, por su política innovadora y óptima preparación de su personal, es reconocida internacionalmente.

Giampietri, luego de expresar su discurso de agradecimiento por el permanente apoyo de la Institución, rindió homenaje a los Oficiales de Mar, OES Víctor Valle Morales e IMA David Farfán Arias, quienes ofrecieron su vida combatiendo valerosamente a los delincuentes narcoterroristas.

En el acto estuvieron presentes, el Inspector General de la Marina, Vicealmirante José Cueto Aservi, el Comandante General de Operaciones del Pacífico, Vicealmirante Carlos Chanduví Salazar, el Director General del Personal de la Marina, Vicealmirante Carlos Tejada Mera, así como personal superior y subalterno que conforman la Fuerza de Operaciones Especiales.

Asesor Maestro de la Marina:

Valioso aporte a la Política de Bienestar Institucional

Han pasado siete meses desde que el TS1 Cot. Maximiliano Castillo Pérez sucediera en el cargo de Asesor Maestro de Marina al TS1. Maq. Víctor Vásquez Caballero, en una significativa ceremonia que contó con la presencia del Comandante General de la Marina, Almirante Rolando Navarrete Salomón. En medio año de labor, esta honrosa designación viene desempeñándola con el mismo profesionalismo y ahínco de su antecesor, y que se refleja en la breve entrevista, que sigue a continuación.



Tras siete meses de labor en este distinguido cargo, ¿qué expresiones nos puede transmitir?

En primer lugar, en representación de los Supervisores Maestros, Técnicos Supervisores, Técnicos y Oficiales de Mar, deseo agradecer al Alto Mando Naval la valiosa oportunidad que nos brinda para colaborar con nuestras sugerencias en la optimización de la salud, educación, vivienda y recreación de la Familia Naval.

En segundo lugar, agradecer por permitir a los Asesores Maestros apoyar, desde nuestras unidades y dependencias navales, a fortalecer la disciplina institucional con iniciativas propias y, con las que recogemos del personal.

¿Y cuándo se dispuso el nombramiento de los Asesores Maestros en cada dependencia?

La designación de Asesores Maestros se llevó a cabo hace cuatro años, disposición que en ese momento tuvo grata acogida entre el personal naval debido que a través de este conjunto de hombres de gran ascendencia entre sus compañeros de armas, de destacada trayectoria profesional y de muchos años de servicio en la Institución, las inquietudes del personal se transmitirían directamente al Comandante General de la Marina. Es importante anotar que, en julio del año pasado, se determinó designar a un Asesor Maestro de Marina, recayendo la distinción en el TS1 Maq. Víctor Vásquez Caballero, para quien, en aras de un mejor desempeño, se le concedió una oficina en la Comandancia General.

¿Este cargo también se da en el Ejército y la Fuerza Aérea?

También existe. A propósito, vamos a invitar a un grupo de similar cargo de ambas instituciones a una reunión para intercambiar experiencias, porque tenemos los mismos fines. En posteriores años, realizaremos reuniones de confraternidad.

En estos meses que lleva en el cargo ¿qué actividades desea resaltar?

Entre las actividades destacadas se encuentran las reuniones que hemos sostenido con el Comandante General de la Marina, el Director General de Educación, Director de Salud, Director de Bienestar y el Director de Ad-



ministración de Personal. Asimismo, se ha programado realizar reuniones periódicas con los Asesores Maestros de las dependencias navales y visitas a las Zonas Navales, como la que se efectuó en Iquitos, cuyos resultados ya se evidencian en lo que se refiere al desarrollo de los cursos Cadis y de Avanzada, en la misma jurisdicción de la Comandancia General de Operaciones de la Amazonía. Cuando se realice las siguientes visitas, se nos ha encomendado explicar los diversos proyectos que va a efectuar la Institución en el presente año y lo que se hará en los años venideros, con respecto al bienestar general del personal naval.

¿Qué nos puede decir sobre la presencia en nuestro país de su homólogo estadounidense Mauricio Rueda?

Agradecemos la gentileza que ha tenido en brindarnos una conferencia magistral sobre el trabajo que él desempeña y por la información que nos envía por correo electrónico sobre temas de liderazgo y disciplina militar, así como por su compromiso de gestionar algunos cursos para los Asesores Maestros de nuestra Institución, estrechando así los lazos de hermandad entre nuestros países.

Para finalizar ¿algo que tenga que agregar?

Bueno, quisiera agradecer a todos los Supervisores Maestros de las Unidades y Dependencias de la Institución, que dan todo de sí para lograr con éxito la gran responsabilidad que hemos asumido por encargo del Alto Mando Naval, cual es, contribuir con nuestro aporte en mejorar los aspectos de salud, educación, bienestar y disciplina del personal naval.



Técnicos Supervisores Maestros

Abordaron temas de salud, bienestar y disciplina

En el auditorio del Centro Médico Naval, el 11 de junio se llevó a cabo la reunión mensual de Técnicos Supervisores Maestros de las diferentes dependencias y unidades de la Marina de Guerra, presidida por el Técnico Supervisor Maestro de Marina, TS1 Cot. Maximiliano Castillo Pérez.

En dicho encuentro, que convocó a los 33 Técnicos Supervisores Maestros de Lima y Callao, se intercambiaron inquietudes con respecto a los aspectos de salud, bienestar y disciplina.

En esta oportunidad, el Director Ejecutivo del Centro Médico Naval, Contralmirante José Paredes Lora, realizó una exposición relacionada con la programación de los diferentes servicios, vinculados con las atenciones médicas, entrega de medicinas así como también aspectos de presupuesto y de los Programas: Onconaval y Segunda Capa.

Durante la cita, se dio respuesta a temas referentes al personal involucrados en los diferentes programas de bienestar que ejecuta la Marina de Guerra para incrementar y mejorar la calidad de vida de sus integrantes y familiares.





Se inauguraron Olimpíadas Navales del Pacífico

En las instalaciones del Instituto Superior Tecnológico Naval-CITEN, el Comandante General de la Marina, Almirante Rolando Navarrete Salomón, inauguró las Olimpíadas Navales del Pacífico 2009 en el área de Lima y Callao.

Con el encendido de la antorcha olímpica a cargo del Campeón Nacional de Fondismo a nivel Fuerzas Armadas, OM2 Sas Julio Calderón Huamán, se marcó el inicio de las Olimpíadas Navales del Pacífico 2009, que se llevaron a cabo el 29 de mayo en las instalaciones del Instituto Superior Tecnológico Naval-CITEN con la juramentación de los equipos participantes a cargo del futbolista Alfonso "Puchungo" Yáñez.

El Almirante Rolando Navarrete exhortó al personal a competir con entusiasmo, mantener un elevado espíritu deportivo y promover la sana competencia representando a sus dependencias y unidades dignamente.

Campeones de Tiro con Pistola y Tiro con Fusil

En sucesivos años, los equipos de Pistola y Fusil de la Marina de Guerra del Perú han logrado el primer lugar en las competencias de tiro que organiza la Federación Deportiva Militar FEDEMILPE.



Este año, nuevamente el equipo dejó en alto el nombre de la Marina de Guerra del Perú obteniendo la medalla de oro en la competencia que se realiza a nivel de equipos, mientras que en la competencia de individuales ganó en la modalidad de pistola, el OM2 Víctor Páucar Ruiz, y en la competencia de individuales con fusil, se ubicaron en el 2do. y 3er. lugar el T1 Alfonso Fernández Campos y el OM2 Javier Sánchez Silva, respectivamente.

La competencia de Fusil se llevó a cabo el viernes 19 de junio en el Fuerte Hoyos Rubio del Rímac (18 ava. División Militar del Ejército), y paralelamente, el torneo de Pistola se realizó en el Polígono de la Escuela Militar de Chorrillos.

MARINA DE GUERRA DEL PERU

El Monitor

UN SÓLO NORTE, EL DEBER; TAN SOLO UN RUMBO, EL HONOR

INFORMATIVO DE LA MARINA DE GUERRA DEL PERU Nº 314 JULIO - AGOSTO 2009

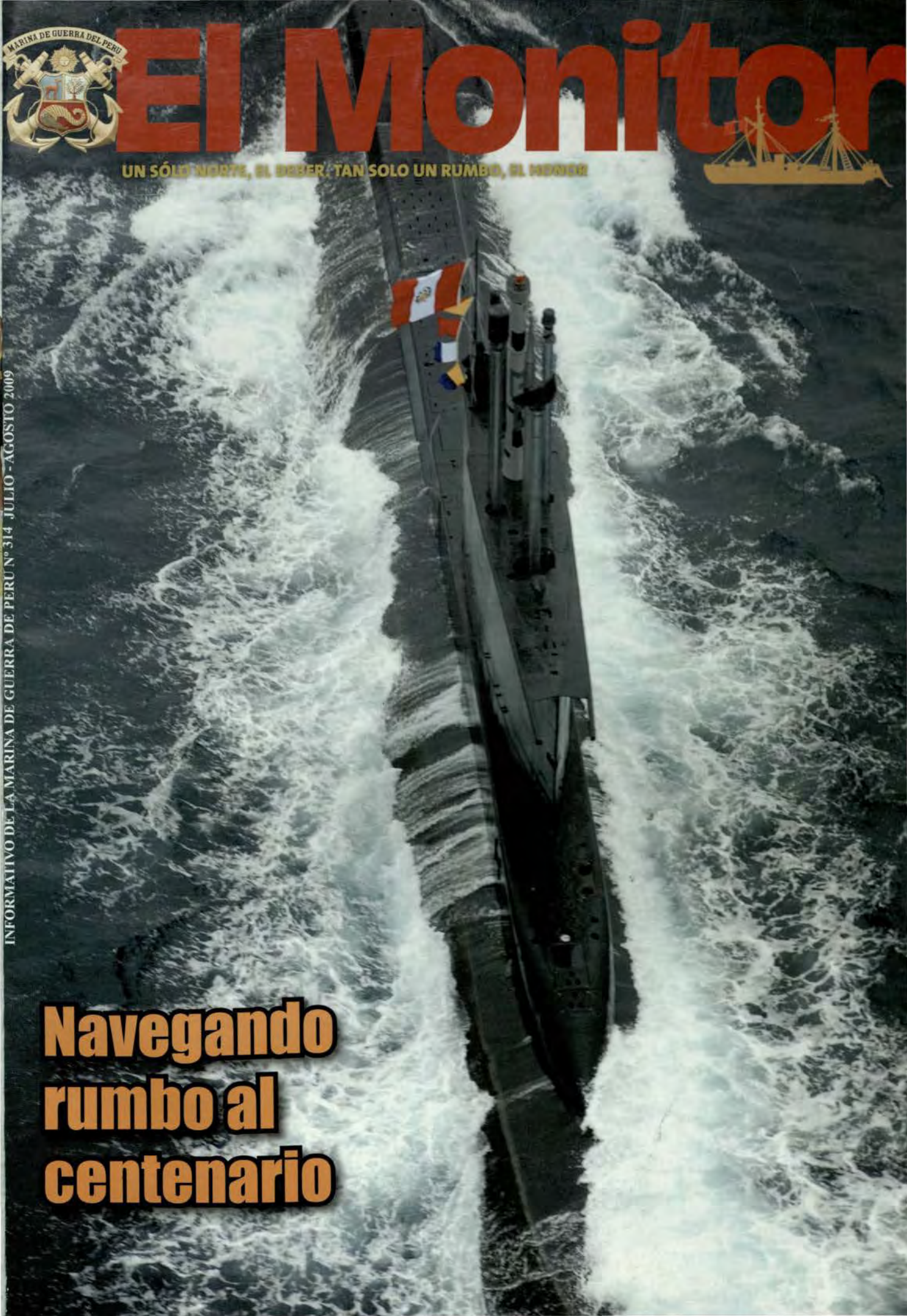

Navegando rumbo al centenario

Memorables Cien Años de la Asociación Nacional Pro Marina

El Perú, para garantizar la Seguridad y la Defensa Nacional, cuenta con sus Fuerzas Armadas y Fuerzas Policiales y, con significativas instituciones de índole política, económica, jurídica, social, cultural, eclesiástico e instituciones cívico patrióticas, entre éstas, nos toca resaltar, en esta ocasión, a la Asociación Nacional Pro Marina, institución cívico – patriótica de fomento marítimo, al haber conmemorado este último 28 de agosto, el centenario de su fundación.

Señera Institución que nace en los albores del año 1909, gracias al espíritu rector y creativo de insignes personajes que la concibieron para coadyuvar en el restablecimiento de nuestro potencial naval, y que se dedicaron a ella con singular ahínco; entre ellos, el ingeniero Teodoro Elmore que tuvo la noble idea de formar esta institución nacional y, quien, a su vez, siendo su primer presidente, dejó plasmado un atinado pensamiento por el cual se regiría las actividades de la flamante asociación: "La Marina es el Alma Mater Nacional y requiere un apoyo permanente".

A todos los marinos de hoy y, naturalmente a todos los peruanos, nos satisface el hecho de que en esta asociación, civiles y marinos de nombradía se unieran monolíticamente por una causa común e indesligable de la vida nacional: su Defensa. Por eso evocamos entre ellos a nuestros héroes, almirantes Manuel Villavisencio y Melitón Carvajal.

Esta satisfacción que nos embarga, ubicándonos en el discurrir del tiempo, se suma al constatar que, después de las heroicas acciones en la mar, con las limitaciones de un Perú confiado, que no se había preparado para un conflicto bélico, haya surgido en ellos su vocación, su experiencia, reflexión y preocupación para mantener siempre una Armada adecuada para la defensa; y, como así fue, siendo socios de Pro Marina, iniciaron la gran cruzada de donativos para la adquisición de unidades navales y que, posteriormente, se evidenciaron con las adquisiciones de los sumergibles *Ferré* y *Palacios* y, luego los famosos "R".

Queremos en este reconocimiento a la Asociación Nacional Pro Marina, aquilatar la forma singular, como, desde los aurorales años de su fundación, la Mujer Peruana, formó parte de este espíritu de cooperación con nuestra Marina. En esta edición, en páginas interiores, resaltamos este bello gesto que orgullecerá a quienes recuerden los rigores de la guerra.

Este accionar patriótico durante esta centuria, ha ido configurando y arraigando en el país la presencia de Pro Marina, construyendo en los caminos de su accionar, hitos que la consolidan como Institución digna de quienes la fundaron. Cada año, ha sido un hito, cada hito ha sido un desafío para sus dirigentes y asociados, dando el aporte diario de sus esfuerzo; una gota de sudor en pro de la patria y un aliento y una esperanza en cada ciudad o en cada villorrio, donde ahora han llegado, y donde vive hoy su mensaje, que es el mensaje de la patria.

La Asociación Nacional Pro Marina, a pesar de sus franciscanos recursos, por doquier está en cada plaza de ciudades y pueblos, se extiende a las aulas escolares con su prédica marítima, al igual que en institutos y universidades en cuyo espíritu académico está presente el mar y las glorias navales. Están en el litoral, en los andes, en la selva; y, por extensión, haciendo plausible la existencia de sus filiales, su voz vital repercute por intermedio de sus dirigentes locales, entre ellos, autoridades, maestros y profesionales que sienten el imperativo de pertenecer a una Institución tan ligada a la Marina de Guerra del Perú y a su egregio símbolo: Miguel Grau Seminario.

Saludamos, pues, a la Asociación Nacional Pro Marina, por este fructuoso primer centenario de su fundación, y también a su centenaria revista Pro Patria que nació de la mano con ella. De igual modo, reiteramos nuestras felicitaciones por la imposición de la condecoración Orden Cruz Peruana al Mérito Naval en el grado de Comendador, otorgada por la Marina de Guerra del Perú, al Estandarte de esta Institución patriótica, cuyo fulgor les alumbrará hacia nuevos retos, con la vigorosa savia que le inyectaron en sus diferentes etapas, quienes la fundaron y le dieron vitalidad permanente.

EL DIRECTOR

El MONITOR
Publicado por la Dirección de Intereses Marítimos e Información de la Marina
Fundado el 19 de junio de 1967 Año XLIII
Nº 314 - Julio - Agosto 2009
•Director: **Calm. César Prada Ugás** •Subdirector de Información: **C. de N. Fernando Valeriano-Ferrer González** •Jefa del Departamento de Prensa: **C. de C. Ingrid Fernández Sauri** •Jefe de la División de Redacción: **A. de F. Donny Moreno Ahumada** •Editor: **Sixto Huanambal Peralta** •Jefa de Redacción: **Milagros Aguilar Rojas** •Redacción: **Richar Luna V., Tatiana Figueroa L., Gustavo Ramírez S.** •Diagramación: **Víctor Contreras Lázaro** •Jefa del Departamento de Diseño y Producción: **C. de C. Magaly Garmendia Pizarro** •Fotografía: **T2 J. Morales, T2 P. Ricra, T3 W. Livias, T3 M. Condori, OM1 R. Tito, OM1 M. Díaz, OM2 B. Alcca, OM2 R. Merino, OM2 R. Rubiños, OM3 R. Nalvarte, OM3 C. Gutiérrez, E/C J. Palomino.**
•Colaboración: **Elías Narváez Martel**
•Dirección: **Av. Insurgentes Cdra. 6 s/n. Alt. Cdra. 36 Av. La Marina - Estación Naval La Perla Callao - Perú**
•Teléfono: **614-2900** • Anexos: **2332 / 2329** Fax: **614-2924** • Web: **http//: www.marina.mil.pe**
• E-mail: **diminmar_webmaster@marina.mil.pe**
• Hecho el depósito legal en la Biblioteca Nacional del Perú: 1995-0452 Impresión: Corporación Gráfica Noceda S.A.C.



Cadetes de Primer Año en ceremonia de Juramentación

Prometen defender fielmente el honor y prestigio del Perú

Ante el monumento del Gran Almirante Grau, en la Escuela Naval del Perú, se llevó a cabo la Ceremonia de Juramentación de los Cadetes de Primer Año, la misma que fue presidida por el Comandante General de la Marina, Almirante Rolando Navarrete Salomón.

En el tradicional acto realizado el viernes 24 de julio, la máxima autoridad naval, luego de pasar inspección al Batallón Angamos y presentar su saludo a la Bandera de Guerra, tomó juramento a 104 Cadetes Navales de Primer Año, quienes prometieron defender fielmente el honor y prestigio del Perú, así como cumplir los reglamentos y órdenes existentes en la Institución.

Por su parte, el Cadete Naval de Primer Año de la República de Bolivia, Hugo Aparicio Márquez, se comprometió a observar las disposiciones reglamentarias concernientes al régimen de la Escuela Naval del Perú.

A continuación, el Almirante Navarrete, acompañado por el Jefe del Estado Mayor General de la Marina, Vicealmirante Jorge de la Puente Ribeyro, del Director General de Capitanías y Guardacostas, Vicealmirante Carlos Weston Zanelli, así como del Director General de Educación de la Marina, Contralmirante Raúl Vásquez Alvarado, y por el Director de la Escuela Naval del Perú, Contralmirante Jaime Navach Gamio, hizo entrega de los certificados respectivos a los Cadetes.

Durante el desarrollo de la ceremonia, que culminó con un desfile de honor a cargo de las Compañías de Cadetes, se dio lectura a la Resolución que reconoce a los jóvenes del Primer Año como Cadetes de Comando General.





En Cuartel General del Ejército

Se realizó ceremonia de presentación del Ministro de Defensa

El Ingeniero Rafael Rey Rey, juramentó el 11 de julio como Ministro de Defensa en Palacio de Gobierno. A inicios del presente gobierno, el Ingeniero Rey estuvo a cargo de la cartera de la Producción y, recientemente, representó al país, como Embajador en Italia.

En un acto realizado, en el Cuartel General del Ejército, al efectuarse la ceremonia de presentación del Ministro de Defensa, el saliente Ministro Dr. Antero Flores Aráoz destacó la labor que vienen realizando las Fuerzas Armadas en cada misión encargada, como el restablecimiento del orden público, debido a las últimas movilizaciones suscitadas. "El Ejército, Marina y Fuerza Aérea han demostrado un férreo compromiso con la seguridad integral del país, a través de acciones que han denotado decisión y firmeza", señaló.

A su turno, el Ingeniero Rafael Rey Rey agradeció las palabras de su antecesor y se comprometió a continuar con las tareas emprendidas, asumiendo el reto de impulsar el desarrollo de las Fuerzas Armadas. "*Nuestras instituciones armadas como parte de la sociedad tienen que proyectarse al futuro, practicando el ejercicio de autoridad, el cual no es un deber sino una obligación, como se estipula en las leyes y la Constitución*", señaló.

Dr. Ántero Flores-Aráoz Es distinguido por la Marina de Guerra

En una significativa ceremonia, llevada a cabo en el Club de Oficiales de La Punta, el Dr. Ántero Flores-Aráoz Esparza fue condecorado por haber contribuido excepcionalmente con su gestión, al progreso y engrandecimiento de la Marina de Guerra del Perú. La distinción, Orden Gran Almirante Grau en el grado de Gran Cruz Especial, distintivo Blanco, fue otorgada por el Ministro de Defensa, Ing. Rafael Rey Rey.



Durante la ceremonia, el Ministro de Defensa agradeció a los distinguidos invitados por estar presentes en esta "*ceremonia de especial significado, en la que he tenido el privilegio y honor como Ministro de Defensa y Canciller de la Orden, de imponer la condecoración que simboliza las glorias eternas del Gran Almirante Grau*".

En su alocución también se refirió a la hoja de vida del Dr. Ántero Flores-Aráoz Esparza, señalando que toda su trayectoria fue enteramente fecunda y durante la cual "acumuló experiencias y conocimientos que, unidos a sus cualidades personales, le permitieron servir al país con eficiencia, que todos valoramos y agradecemos".

A su turno, el ex Ministro de Defensa, al agradecer por la alta distinción, expresó su orgullo resaltando que, durante su gestión, el Comandante General de la Marina, Almirante Rolando Navarrete Salomón, fue un gran colaborador.

Asimismo, al referirse a la vida del Almirante Miguel Grau, destacó sus cualidades militares, políticas y de ejemplar ciudadano.



En Colombia

Comandante General ratificó lazos de hermandad

Para intercambiar temas profesionales y de interés común entre ambas naciones, del 3 al 8 de agosto, el Comandante General de la Marina, Almirante Rolando Navarrete Salomón, realizó una visita oficial a Colombia, la cual se inició con el saludo protocolar al Comandante General de las Fuerzas Militares del país hermano, General Freddy Padilla de León y al Comandante de la Armada Nacional, Almirante Guillermo Barrera Hurtado. En horas de la tarde, la máxima autoridad naval peruana, saludó al Embajador del Perú, Jorge Voto-Bernales Gatica.

El programa incluyó sesiones de trabajo en las ciudades de Bogotá, Cartagena y Málaga, en donde se llevaron a cabo visitas a los principales establecimientos de la Armada Nacional, entre las que se destaca la Comandancia de la Fuerza Naval del Pacífico, la Fuerza Naval del Caribe, la Escuela Naval de Cadetes "Almirante Padilla" y la Corporación de Ciencia y Tecnología para el Desarrollo de la Industria Naval, Marítima y Fluvial.

En mérito a su labor por mejorar la cooperación militar y los lazos de amistad entre Perú y Colombia, que desde hace muchos años viene realizando el Almirante Navarrete recibió la Orden del Mérito Naval Almirante Padilla en la categoría Gran Cruz, impuesta por el Comandante General de las Fuerzas Militares.

La ceremonia la presidió el Ministro de Defensa de Colombia, Gabriel Silva, quien resaltó que "esta imposición es el reconocimiento que hace nuestra Armada y nuestro país a las destacadas e importantes contribuciones tanto a la seguridad y la paz de su región y su país, como a la hermandad existente entre nuestros pueblos y sus Fuerzas Armadas".

Dijo, además, que la estrecha relación entre la Armada Nacional y la Marina de Guerra del Perú, ha sido muy importante en la lucha contra el terrorismo: "hoy en día son fuerzas hermanas, han trabajado por la seguridad en la lucha contra el terrorismo y los grupos ilegales. Esa hermandad, sin duda, será más fuerte a partir del día de hoy".

Cruz Peruana al Mérito Naval

A Comandante General de la Marina de Brasil

En representación del Canciller de la Orden, el Comandante General de la Marina, Almirante Rolando Navarrete condecoró con la Orden Cruz Peruana al Mérito Naval en el grado de Gran Cruz, Distintivo Blanco, al Comandante de la Marina de Brasil, Almirante de Escuadra Julio Soares de Moura Neto, por haber contribuido de manera excepcional a estrechar los vínculos de amistad y cooperación entre ambas armadas.



Tras la imposición de la presea, realizada el 27 de agosto en el Club de Oficiales de La Punta, el Comandante General de la Marina, felicitó al Almirante de Escuadra Moura Neto con estas palabras: "Señor Almirante de Escuadra Julio Soares de Moura Neto, la condecoración que le ha sido impuesta, representa el símbolo material de todos los valores e ideales navales que la Marina de Guerra del Perú, ha cultivado desde sus albores y que nos han sido legados por nuestro insigne Almirante don Miguel Grau Seminario y la pléyade de héroes, protagonistas de gloriosas gestas que, con el transcurrir de los años, han forjado para la Marina un lugar en el corazón de nuestro pueblo".

En el acto estuvieron presentes el Embajador de la República de Brasil en el Perú, Jorge D'Escragnolle Taunay Filho, el Jefe del Estado Mayor General de la Marina, Vicealmirante Jorge de la Puente Ribeyro, Vicealmirante y Contralmirantes, agregados castrenses acreditados a la Embajada de Brasil, e invitados.



Autoridades Navales fueron condecoradas

Con la Orden Gran Almirante Grau en el grado de Gran Cruz y Gran Oficial, el 22 de julio fueron condecorados los señores Vicealmirantes y Contralmirantes ascendidos con fecha 1 de enero del 2009, en reconocimiento a su fecunda trayectoria profesional y servicios excepcionales prestados a la Institución.

La imposición de la condecoración, realizada en el Club de Oficiales de La Punta, fue presidida por el Comandante General de la Marina, Almirante Rolando Navarrete Salomón, quien en representación del Canciller de la Orden, impuso la citada medalla y felicitó a los Vicealmirantes y Contralmirantes condecorados, resaltando su importante labor en la Marina de Guerra del Perú.

A su turno, el Vicealmirante Carlos Chanduví Salazar, ante la presencia de altas autoridades navales, familiares e invitados expresó su agradecimiento por la distinción, que llevarán con orgullo por el mérito que simboliza.



INDAS PERÚ reconoce a autoridades

En la Iglesia de San Francisco Solano, diferentes autoridades civiles y militares, fueron distinguidas por el Instituto Nacional de Desarrollo y Acción Social (INDAS), en mérito a su contribución a favor de la lucha contra la pobreza, el impulso al desarrollo del país, además de reconocer su trabajo constante por combatir el narcoterrorismo en las zonas más conflictivas del territorio nacional, como el VRAE.

Este reconocimiento fue extensivo al Comandante General de la Marina, Almirante Rolando Navarrete Salomón, quien fue condecorado con la Medalla de Oro en Tres Brillantes, por el prestigioso Instituto y recibió un diploma de honor del Consejo de la Orden Premio Unión Nacional del Perú.

En Casa Museo Grau de Piura

Embajada de EE.UU colocó ofrenda floral ante busto del Almirante Grau

El Agregado Cultural de la Embajada de Estados Unidos de América, Paul Degler, en representación del Embajador de los Estados Unidos, Dn. Michael McKinley, al celebrarse la XV Convención de los Centros Binacionales del Perú, que se desarrolló en la citada ciudad, colocó una ofrenda floral ante el busto al Gran Almirante del Perú, en la Casa Museo Grau de Piura.

En el acto realizado el 7 de agosto, estuvo presente el Comandante de la I Zona Naval, Contralmirante Carlos Salazar Muro, oficiales superiores y subalternos, así como representantes del ámbito cultural.





En CENTRUM Católica se clausuró programa de Alta Dirección

Identificados con la constante actualización que permite liderar al personal, Vicealmirante, Contralmirantes y Capitanes de Navío participaron del Programa de Alta Dirección realizado entre el 3 de junio y el 5 de agosto en la Escuela de Negocios de la Pontificia Universidad Católica, en cuyo lapso se abordó temas orientados a la realidad nacional, al rol que cumplen las fuerzas armadas en el contexto nacional así como su contribución al desarrollo y planeamiento estratégico.

En la ceremonia de clausura, el Vicealmirante José Cueto Aservi, en nombre de los Oficiales participantes del programa, agradeció a CENTRUM-Católica por el desarrollo del curso, que no sólo ha permitido un eficaz método de innovación para reforzar los conocimientos, sino se ha constituido en una grata experiencia.

Estuvieron presentes, el Director General de CENTRUM-Católica, Vicealmirante (r) Fernando D´Alessio Ipinza y el Director de Consultoría, Contralmirante (r) Alfredo Graham Rojas, acompañados por el Inspector General de la Marina, Vicealmirante José Cueto Aservi y el Director General de Educación de la Marina, Contralmirante Raúl Vásquez Alvarado.

Referente a la capacitación de 39 Oficiales de la Marina de Guerra del Perú, durante las conferencias se desarrollaron módulos de Toma de Decisiones y Riesgos; Dirección y Estrategia, y Pensamiento Crítico, el Director, Vicealmirante (r) D´Alessio, comentó que el compromiso de CENTRUM Católica con el país, es ayudar al desarrollo empresarial con fines de productividad, ética y compromiso social, y al desarrollo profesional de las personas, ofreciéndoles servicios de alta calidad y procurando superar sus expectativas en todo momento.

Cuerpo Jurídico de la Marina realizó evento académico

En el Centro Naval del Perú sede san Borja, el 10 de agosto se llevó a cabo un evento académico en conmemoración del 59° Aniversario de creación del Cuerpo Jurídico de la Marina.

A continuación de la celebración de la acción litúrgica, el Dr. César Fernández Arce, ex-Presidente de la Corte Suprema, ofreció una Conferencia Magistral referente a "La Ética en la hora actual". Se refirió a la importancia de crear conciencia sobre una educación con libertad, en donde los valores espirituales sirvan de brújula en el camino de la vida, mencionando que el ser abogado, es un privilegio porque su misión es realizar la justicia como único camino para la construcción de la paz.

Las palabras finales estuvieron a cargo del Contralmirante CJ Hernán Ponce Monge, en representación del Cuerpo Jurídico de la Marina de Guerra del Perú, quien hizo referencia a los aspectos históricos de dicho cuerpo y de las funciones legales que se desempeñan



en el ámbito de la justicia militar, y asesoría en las distintas unidades y dependencias de la Institución.

Al acto presidido por el Comandante General de la Marina, Almirante Rolando Navarrete Salomón, asistió el Presidente de la Corte Suprema, Dr. Javier Villa Stein; del Tribunal Constitucional, Dr. Juan Vergara Gotelli, del Tribunal Supremo Militar Policial, Calm. CJ (r) Carlos Mesa Angosto.



En frontera de Perú y Colombia

15 000 personas se beneficiaron con Acción Cívica Binacional

En el 2007, como parte de los entendimientos acordados en la I Reunión Plenaria de la Comisión Binacional Fronteriza realizada en la ciudad de Leticia, nace la Acción Cívica Binacional Perú-Colombia, que se constituye en instrumento de medida de fomento de confianza mutua para incrementar la seguridad fronteriza al solucionar oportunamente hechos que alteren la paz e integridad en la frontera de ambos países.

En su segunda versión, la Acción Cívica Binacional se realizó del 20 de mayo al 18 de julio del 2009, en tres fases, y navegando por los ríos Putumayo y Amazonas, siendo comisionados para ello el BAP *Marañón*, el BAP *Morona* y el ARC *Arauca* y ARC *Joves Fiallo*. En la I etapa desarrollada entre el Güeppi y Estrecho, se beneficiaron 24 poblados y comunidades; en tanto que, en la II etapa realizada entre el Estrecho y El Álamo, la ayuda llegó a 20 localidades. Con las poblaciones atendidas en la III etapa, llevada a cabo entre Santa Rosa y Chimbote, sumaron un total de 48 poblados peruanos y 40 colombianos.

Durante la exitosa jornada, que tuvo una duración de 58 días, se efectuaron 10 395 atenciones médicas, 1 390 odontológicas, 511 atenciones obstétricas, charlas de planificación familiar a 256 familias, de nutrición a 1869 madres, análisis de laboratorio a 1 082 pobladores, 1816 cortes de cabello. También se brindó shows de entretenimiento a 3 222 niños y se entregaron 40 toneladas de alimentos, útiles escolares, y







material para infraestructura educativa, las mismas que permitieron beneficiar a 15 099 personas de esta zona fronteriza. A estas acciones se sumó la entrega de documentos de identidad nacional (DNI), solucionando en gran parte la carencia de este vital documento.

Conjuntamente con la Marina, formaron parte de esta Acción Cívica Binacional, el Gobierno Regional de Loreto, la Fuerza Aérea, el Ejército del Perú y las Direcciones Regionales de Salud y Educación así como la Municipalidad de Maynas, el Ministerio de la Producción, PRONAA y RENIEC.

Ceremonia de clausura

El 17 de julio, con una ceremonia realizada en el Destacamento Naval de Chimbote, ubicado en el río Amazonas, se clausuró la Acción Cívica Binacional Conjunta Perú – Colombia 2009, contando con la presencia del Comandante General de la Marina de Guerra del Perú, Almirante Rolando Navarrete Salomón, y el Almirante Carlos Pineda Gallo, Segundo Comandante de la Armada Nacional de Colombia, así como los Ministros de Relaciones Exteriores del Perú y Colombia, Embajadores José Antonio García Belaunde y Jaime Bermúdez Merizalde, respectivamente.

Durante la ceremonia, los cancilleres de Perú y Colombia resaltaron los lazos de amistad existentes entre ambas naciones. El Canciller José Antonio García Belaunde indicó que hay una relación de países muy hermanados, con una visión compartida de valores en materia de democracia, lucha contra la pobreza, el narcotráfico, el terrorismo, además de la lucha por la inclusión y cohesión social. Por su parte, el Canciller Jaime Bermúdez destacó que la integración fronteriza desarrollada con Perú es un ejemplo internacional de una buena relación bilateral. Explicó que ambos países comparten preocupaciones en temas de seguridad y defensa de valores relacionados al respeto por las libertades ciudadanas, independencia de instituciones, transparencia, cohesión social, además del principio de no intervención en los asuntos internos de cada país.



Nutrida agenda en el norte del país

El Comandante General de la Marina, Almirante Rolando Navarrete Salomón, realizó el 13 de agosto, una visita oficial a la ciudad de Chiclayo, en donde desarrolló una nutrida agenda profesional y protocolar. A su arribo, se trasladó a la Capitanía de Puerto de Pimentel donde realizó una inspección acompañado del Comandante de la I Zona Naval, Contralmirante Carlos Salazar Muro.

Posteriormente se reunió con la Presidenta del Gobierno Regional de Lambayeque, Sra. Nery Saldarriaga de Kroll, el Viceministro de Recursos para la Defensa, Licenciado Rafael Aita Campodónico, así como autoridades locales y regionales, en donde se abordaron diversos temas de interés para ambas instituciones.

Durante el desarrollo de sus actividades se firmó un Convenio de Cooperación Marco entre el Gobierno Regional de Lambayeque y la Marina de Guerra del Perú, con el fin de realizar proyectos y programas en beneficio de ambas entidades.

El Comandante General de la Marina, en su visita al colegio militar Elías Aguirre de Chiclayo, saludó a los Cadetes de ese centro de estudios e hizo entrega de una réplica del *Diario de Bitácora del Monitor Huáscar*, un busto y réplica del gorro del Gran Almirante del Perú, Miguel Grau Seminario. En este encuentro exhortó a los Cadetes a continuar fortaleciendo la conciencia patriótica que les enaltece, conforme al legado heroico heredado de Miguel Grau y Elías Aguirre y de la valiente tripulación del Monitor Huáscar, quienes, con su sacrifico mostrado en la infausta Guerra del Pacífico, dejaron un paradigma para nuestras vidas.

En el acto estuvieron presentes el Alcalde de Pimentel, Ingeniero Roberto Jacinto Purizaca, el Comandante de la I Zona Naval, Contralmirante Carlos Salazar Muro; el Capitán de Puerto de Pimentel Capitán de Corbeta Carlos San Martín Canales, el Director del Colegio, Coronel José Palacios Jiménez, docentes e instructores.

IX contingente de la Compañía Perú cumplió destacada labor en Haití



El IX contingente de la *Compañía Perú*, conformado por 204 efectivos de las Fuerzas Armadas, luego de efectuar una destacada labor en el mantenimiento de la paz y seguridad en Haití, fueron recibidos el 13 de julio, en el desarrollo de una ceremonia realizada en el Cuartel General del Ejército.

El titular de Defensa, Ingeniero Rafael Rey Rey en el transcurso de la ceremonia de bienvenida destacó la presencia de la representación peruana en Haití, en virtud de asumir la responsabilidad y el compromiso de proporcionar nuestro apoyo a través del total auto sostenimiento, lo que implica el abastecimiento de materiales, equipos e insumos para operar en forma permanente.

Finalmente, el Ministro de Defensa acompañado por el Jefe del Comando Conjunto de las Fuerzas Armadas, los Comandantes Generales de Marina, Fuerza Aérea, Ejército y autoridades saludó a cada uno de los integrantes de la *Compañía Perú*.



En el CITEN

Juramentan Alumnos del Primer Año

En las instalaciones del Instituto Superior Tecnológico Naval – CITEN, en una ceremonia presidida por su Director, el Capitán de Navío Alfredo Lozada Frías, se llevó a cabo la Juramentación de los Alumnos del Primer Año de este centro de estudios.

En esta tradicional ceremonia de juramentación, los 530 Alumnos del Primer año se comprometieron a servir a la institución y emprender un exigente proceso de formación integral.

El Director del Instituto Superior Tecnológico Naval - CITEN, durante su discurso, reiteró que el proceso de formación integral es muy exigente, a fin de obtener la sólida preparación moral, intelectual y física, que los llevará a desempeñarse eficientemente como profesionales comprometidos con su institución y el país,

La ceremonia contó con la presencia de autoridades navales así como familiares de los alumnos, quienes fueron invitados a presenciar este momento importante en la vida de los mismos.

Técnico Supervisor Maestro de Marina

Recibió la visita de sus similares de la Fuerza Aérea y Ejército

Para abordar temas de comunicación con el personal, visitas a diferentes dependencias dentro del área de Lima y Callao, así como en las zonas navales, el Técnico Supervisor Maestro de Marina, Maximiliano Castillo Pérez, recibió la visita del Técnico Superior General Asesor del Comandante del Ejército, Cesar Iván Vásquez García y el Técnico Superior Mayor Asesor del Comandante de la Fuerza Aérea, Juan Martínez Magallanes.

Los Técnicos, fueron recibidos por el Sub Secretario de la Comandancia General de Marina, Capitán de Navío Hugo Verán Moreno. Asimismo, en el curso de la visita el Comandante General de la Marina, Almirante Rolando Navarrete Salomón les dio una cordial bienvenida.



En la cita, se trataron temas de interés institucional, así como la responsabilidad que conlleva ser el técnico más caracterizado de sus respectivas instituciones castrenses, lo que se constituye en un estímulo para el personal de Técnicos y Suboficiales, que contribuye de alguna manera a reafirmar su profesionalismo, elevar su moral y mejorar su disciplina.

Se inauguró II Programa CADIS 2009

En el Instituto Superior Tecnológico Naval – CITEN, fue inaugurado el II Programa Académico de Administración y Supervisión CADIS 2009.

La ceremonia realizada el 13 de agosto, fue presidida por el Director, Capitán de Navío Alfredo Lozada Frías, quien durante su discurso exhortó a los participantes a esforzarse en la labor que están iniciando, siendo ésta la única forma de elevar el nivel profesional en la Institución y como lo exige la política de Educación de la Marina de Guerra.

Integran la promoción sesenta y nueve Técnicos de la Marina de Guerra y cuatro Técnicos del Ejército peruano, quienes tendrán que desarrollar 800 periodos académicos distribuidos en quince asignaturas.



Veintiséis Oficiales de Mar culminan curso de Avanzada en la Universidad Nacional de Ingeniería

En el desarrollo de una ceremonia realizada el 27 de agosto, se clausuró el Curso de Avanzada de la Escuela de Procesamiento de Datos 2009, en la que se graduaron 26 Oficiales de Mar.

El curso, tuvo una duración de seis meses académicos y se desarrolló en el programa de la Facultad de Ingeniería Industrial y de Sistemas de la Universidad Nacional de Ingeniería (UNI), en virtud a un convenio suscrito entre la Marina de Guerra del Perú y dicho centro superior de estudios.

En el acto de clausura, realizado en el auditorio de la referida Facultad, el Jefe del Departamento de Capacitación y Perfeccionamiento del Instituto Superior Tecnológico Naval – CITEN, Capitán de Fragata Mario Chávez Catter, expresó en representación de la Dirección General de Educación de la Marina, el reconocimiento y felicitación a los Oficiales de Mar por haber concluido este importante curso, y los comprometió a revertir los conocimientos adquiridos en beneficio de la Institución.

A su turno, la Decana de la Facultad de Ingeniería Industrial y de Sistemas, Licenciada Celestina Peña Quiñones, dijo que al lograr que los Oficiales de Mar concluyan con éxito el curso, la Universidad Nacional de Ingeniería (UNI) ha respondido a la confianza que le confió la Marina de Guerra del Perú. Seguidamente, manifestó que los conocimientos recibidos en seis meses, permitirán al personal naval desenvolverse con mayor profesionalismo en su Institución y también en beneficio del país.

Las palabras de agradecimiento en representación de los Oficiales de Mar estuvieron a cargo del OM1. Omar Luque Valdivia, 1er. puesto en el orden de mérito académico, a cuyo término se procedió al acto de entrega de los respectivos diplomas





En Brasil

Destacan Profesionalismo de Infantes de Marina al participar en Intercambio Sureño 2009

Tal como sucedió en las dos versiones realizadas en Chile y Argentina, 2007 y 2008 respectivamente, los Infantes de la Marina de Guerra del Perú nuevamente demostraron su alto nivel profesional en el Ejercicio Intercambio Sureño 2009, desarrollado en Río de Janeiro – Brasil entre el 13 y 31 de julio, y cuya cuarta edición tendrá como país anfitrión al Perú.

El Batallón de Infantería de Marina Nro. 2 Guardia Chalaca fue quien representó al Perú que expuso su alta capacidad operativa ante pelotones de combate de las Infanterías de Marina de Argentina, Brasil, Chile, Colombia, Uruguay y Estados Unidos de América, dejando también buena impresión en los Infantes de la Marina de Ecuador, que se constituyeron en los observadores del Ejercicio Intercambio Sureño 2009.

Comandando a nuestra delegación integrada por 32 Infantes, estuvo el Capitán de Fragata Víctor Robles Chisholm, a quien acompañaron el Capitán de Corbeta Ricardo Centeno Derutte y el Teniente Segundo Gino Viacava Rejas.

Los ejercicios se realizaron en dos fases. La primera, tuvo como sede el Cuartel de Fusileros de la Base Naval ubicada en la isla Gobernador, durante la cual se reunieron en jornadas teóricas los Comandantes de las unidades participantes en calidad de directores del Ejercicio Intercambio Sureño 2009, así como sus respectivos oficiales que integraron el Estado Mayor Combinado, y los oficiales jefes de cada pelotón.



La segunda, se realizó en la isla de Marambaia para desarrollar las jornadas prácticas, las cuales consistieron en ejercicios de natación de combate, operaciones militares en terreno urbano (MOUT), Combate Cercano, Sanidad de Campana, tiro, entre otros. En esta etapa también se formaron equipos de franco tiradores para participar en el ejercicio de tiro selecto, en el que destacaron dos efectivos de nuestra Infantería de Marina; al igual que los pelotones en las patrullas combinadas, operaciones anfibias y operaciones de convoy.

Hay que resaltar que, de acuerdo a las coordinaciones preliminares, la delegación peruana aportó con instructores para cada ejercicio, al igual como lo hicieron los demás países participantes. De esta manera, el Ejercicio Intercambio Sureño 2009 sirvió, una vez más, para que nuestros Infantes de Marina además de su excelente entrenamiento, incrementen la amistad entre sus homólogos de los países participantes.



Celebró aniversario

Batallón de Infantería de Marina de Selva Nro. 2

El Batallón de Infantería de Marina de Selva Nro. 2, celebró su décimo primer aniversario de creación, con una serie de actividades, programadas por la Comandancia de la Cuarta Zona Naval.

En la Plazoleta Grau de la Estación Naval de Pucallpa, el 13 de junio se llevó a cabo la ceremonia central, presidida por el Comandante de la citada Zona Naval, Contralmirante Juan Carlos Del Alamo Carrillo, colocándose previamente, una ofrenda floral ante al busto del Gran Almirante Miguel Grau Seminario en honor a los caídos en acción de armas.

Resaltaron la fecha las competencias deportivas, entre ellas, el campeonato de fulbito "Teniente Primero Sergio Gonzáles Quevedo" en el que participó personal de los institutos armados e instituciones públicas y privadas. También se llevó a cabo una carrera motivacional por las principales calles y plazas de la ciudad de Pucallpa, con la participación de todo el personal que conforma la Cuarta Zona Naval.

Las actividades culminaron con una acción litúrgica en honor a los caídos en Acción de Armas.

El personal del Batallón de Infantería de Marina de Selva N° 2, salvaguarda la integridad de nuestro territorio, vigilando en medio de intenso sol, lluvias torrenciales y continua hostilidad el área de responsabilidad de cada una de las Bases Contraterroristas situadas en Pucallpa, Contamana, Zorrillos, San Alejandro, Huipoca, Aguaytía, Puerto Inca, Atalaya y Sepahua, en cuyas zonas, han logrado alcanzar experiencias y valiosos conocimientos, que le permite cumplir con éxito las misiones encomendadas.



Homenaje a los integrantes del BALICO Nro. 2

La heroica acción de armas de los integrantes del Batallón Ligero de Combate Nro. 2, ocurrida el 13 de agosto de 1991, al enfrentarse al grupo subversivo Sendero Luminoso en el sector de Aguaytia - Ucayali, y en el cual dieron la vida trece de ellos, fue emotivamente evocada durante la celebración de una misa oficiada por el Padre Benigno Peceros Pinto.

En el acto religioso que se realizó en la Catedral Castrense Stella Maris, estuvieron presentes el ex Comandante del BALICO Nro. 2, Capitán de Navío (r) Roberto Pérez Prieto, el Segundo Comandante del BALICO, Capitán de Navío (r) César de los Ríos, así como ex integrantes y combatientes del citado Batallón.

Han pasado 18 años de aquel doloroso hecho, y su significado continúa siempre latente como valor y ejemplo a seguir para los miembros de la Fuerza de Infantería de Marina pues, ese día excelentes combatientes, en un acto valeroso ofrendaron su vida con el objetivo de cumplir la misión de pacificar la región Ucayali.

Durante este homenaje se evocó a los recordados héroes de estos tiempos, entre ellos: Tte. 2do. Raúl Riboty Villalpando, Tte. 2do. Juan Jordán De Vivero, T3 Enf. Walter Díaz Huamán, OM1 Ima. Luis Valdivia Espinosa, Cb2 Ima. William Urbina Medina, Cb2 Ima. Hernán Valdez Bustinza, Cb2 Ima. Mariano Tesen Huamán, Cb2 Ima. Alex Ramírez Valdivia, Cb2 Ima. Marco Quispe Ccurahua, Cb2 Ima. Manuel Luza Risso, Cb2 Ima. Bernardo Cárdenas Vilchez, Cb2 Ima. Enrique Vargas Bernal y Cb2 Ima. Edward Ángeles Lobatón.







Veinticinco aniversario del Museo Naval "Casa Grau"

El Museo Naval - "Casa Grau" de Lima, celebró el vigésimo quinto aniversario de su inauguración con un evocativo acto que lo presidió el Director de Intereses Marítimos e Información de la Marina, Contralmirante César Prada Ugás.

El Director del Museo, Alférez de Fragata (r) Jaime Romero Valdivieso, dando inicio al acto conmemorativo destacó que, a lo largo de veinticinco años, la Casa Grau, se ha convertido en uno de los lugares más visitados por alumnos de diferentes colegios, universidades y público en general, para conocer la casa del héroe de Angamos, en la cual vivió su etapa matrimonial, hasta la partida a su última y gloriosa misión.

Hizo una síntesis recordatoria de los 25 años de este inmueble de finales del siglo XVIII y que tuvo entre sus propietarios a la familia de Osma, quienes cedieron la casa a la familia Grau - Cabero, en condición de alquiler.

El Director de la Casa Grau, agradeció al Director del Museo Naval del Callao "Capitán de Navío Julio J. Elías Murguía", Contralmirante (r) Fernando Casaretto Alvarado, quien, entre los años 1996 y 1997, gestionó y logró la ayuda financiera del Banco de Crédito del Perú para la reconstrucción de la mencionada casa.

Antes de iniciar el discurso central, el Director de Intereses Marítimos e Información de la Marina, Contralmirante César Prada Ugás expresó su agradecimiento a los asistentes "por evocar a nuestro Gran Almirante Grau quien, desde este recinto- su abnegado hogar- se despidió de sus seres queridos al partir a la cita con el deber y la gloria".

El Contralmirante Prada, en nombre de la Marina de Guerra del Perú agradeció a quienes hicieron posible el museo: "entre estas prestigiosas instituciones a la Pontificia Universidad Católica del Perú por su valioso aporte al ceder la propiedad del inmueble al Ministerio de Marina, al Banco de Crédito del Perú por su generosa ayuda, al arquitecto Alfonso Estremadoyro Navarro por su inquietud profesional y, a todos quienes en estos 25 años anónimamente nos brindaron su generoso y patriótico aporte, así como a su actual Director y colaboradores, quienes permanentemente cuidan de esta casona histórica que fuera el hogar del Peruano del Milenio.

En el contexto general del discurso, el orador hizo una síntesis histórica de la época que el Gran Almirante Grau vivió con sus seres queridos, en la citada casona y, destacó pasajes suscitados en la coyuntura de la época.

Finalmente, la autoridad naval culminó su alocución con una significativa cita histórica, extraída de la premonitoria carta del Gran Almirante Grau a su esposa: "Nada más tengo que pedirte sino que me cuides a mis hijos y les hables siempre de su padre. Con un abrazo eterno se despide tu infeliz esposo.- Miguel Grau".

Fue presentado libro *La Lancha torpedera Alianza y la ruptura del Bloqueo de Arica*

Durante el desarrollo de la Feria Internacional del Libro, fue presentada la publicación *La Lancha torpedera Alianza y la ruptura del Bloqueo de Arica durante la Guerra del Pacífico.* La obra tiene como base un texto de evocación histórica que consta de 18 folios escrita a puño y letra por el Teniente Segundo Manuel Fernández Dávila, Comandante de la citada unidad.

En la publicación, el autor da testimonio de la valerosa acción que realizó durante la Ruptura del Bloqueo de Arica, la protección que brindó a los buques peruanos y las tácticas de desorientación que se emplearon para distraer al enemigo. Entre otros pasajes da cuenta también de sus distintos servicios prestados a la Nación.

Los comentarios sobre la presentación del libro estuvieron a cargo del Director de Intereses Marítimos e Información de la Marina, Contralmirante César Prada Ugás, del Director del Instituto de Estudios Históricos del Pacífico, Óscar Ferreira Hare, y del Director de la Casa del Libro Viejo, Juan Ortiz Benítez.

Posteriormente, el Director del Fondo Editorial La Casa del Libro Viejo hizo entrega de los documentos originales a la Marina de Guerra del Perú.





Marina de Guerra del Perú presentó libros que enriquecen bibliografía naval

En un acto de relieves culturales y ante un selecto auditorio, la Marina de Guerra del Perú presentó cuatro importante obras, vinculadas al ámbito naval, y cuyos autores son destacados oficiales de la Marina de Guerra del Perú. Las obras que enriquecerán la bibliografía naval son: *Introducción a las Plantas de Propulsión Naval, Apuntes de Estrategia Operacional, Apuntes de Inteligencia Básica e Historia Naval y Marítima, Tomo I.*

Durante el acto, el Comandante General de la Marina, Almirante Rolando Navarrete Salomón, luego de agradecer la presencia de la distinguida asistencia dijo que los autores en las respectivas ediciones han tenido como referente fundamental, el aspecto pedagógico, social y cultural y, como impulso: su vocación destinada a proyectos para una educación de excelencia, como lo exige la era del conocimiento.

Más adelante, la autoridad naval, al resaltar la trascendencia de los libros presentados que incidirán en la formación académica del personal de las fuerzas armadas y del sector civil, dijo: *"Al recibirlos con especial beneplácito, motiva nuestro reconocimiento a los brillantes oficiales que depositaron en su concepción, estructura, investigación y redacción, todo su empeño, sabiduría, experiencia y fe en el futuro, reciban cada uno de ustedes las merecidas felicitaciones de la Marina de Guerra del Perú y, a todos quienes colaboraron en el delicado proceso de la publicación de sus obras".*

El Almirante Navarrete en el epílogo de su alocución al reconocer el valor educativo de los libros dijo que: *"son testimonio tangible de participación en las políticas del Estado, proyectadas hacia la creación y expresión del conocimiento y constituyen en el fondo, impulso y brújula para los cambios sociales, productivos, económicos y de defensa que, en su conjunto, van articulando la fe de todos los peruanos en aquel destino que acariciaron en sus sueños, quienes murieron por la Patria, como nuestro Gran Almirante Grau".*









FUERZA DE SUBMARINOS RUMBO AL CENTENARIO

Destreza y táctica en las profundida

La Marina de Guerra del Perú, en un acto de contorno institucional, el 19 de agosto conmemoró el nonagésimo octavo aniversario de creación de la Fuerza de Submarinos, fecha que fue celebrada por su comando y dotaciones.

La ceremonia central la presidió el Comandante General de la Marina, Almirante Rolando Navarrete Salomón, quien estuvo acompañado por el Vicealmirante Alberto Lozada Frías, el submarinista más antiguo en actividad, y el Jefe de Estado Mayor General de la Marina, Vicealmirante Jorge de la Puente Ribeyro,

El Comandante de la Fuerza de Submarinos, Contralmirante Carlos Zárate Cáceres, en discurso evocativo resaltó la trascendencia de la extensa trayectoria de esta fuerza y valoró su importancia como arma disuasiva.

En el curso de la ceremonia la máxima autoridad naval distinguió al personal que había cumplido 30 y 25 años como submarinistas. A su turno, el Técnico Supervisor 1ro. (Mot) Manuel Carrasco Romaní en nombre de sus compañeros agradeció por el reconocimiento recibido.

Durante el acto, el Comandante General de la Marina dijo que la Fuerza de Submarinos, desde aquellos







des del océano

años de su fundación, se ha constituido en parte sustantiva de la expresión del poder naval y, por ende, del Poder Nacional.

"Ha sido elogiada – dijo- en todas partes del mundo por ser precursora del poder submarino en Latinoamérica y, por ello, una brillante trayectoria en la que se conjugan la experiencia y la innata capacidad innovadora de sus integrantes, la Fuerza de Submarinos, es entre nosotros y en todo el Perú, una de las Fuerzas más queridas y, fuera de nuestras fronteras, por cierto considerada como un referente y respetada; por ello, antes que todo, nuestro profundo reconocimiento a quienes tuvieron esa visión en la perspectiva del futuro y, a quienes, año tras año han continuado y continúan sin cesar tal itinerario con orgullo del legado de sus antecesores de velar por la Patria desde la profundidad del océano. A todos los submarinistas que nos dejaron su razón de ser, y a todos quienes, a mucho mérito, llevan su preciada insignia en el pecho, el reconocimiento de la Marina de Guerra del Perú".

En el curso del homenaje se puso de relieve que alternativamente a los logros de modernización e innovación, llegaron los submarinos tipo Sierra y serie 209 que aumentó en singular manera el poder de esta arma, cuyas unidades han participado en amplios despliegues de ejercicios con unidades navales de la Armada de Estados Unidos, demostrando siempre una alta perfomance. Es destacable en los ejercicios Subdiex 2008 y 2009 la excelente participación del BAP *Arica*, en cuyos ejercicios extraordinarios, nuestros submarinistas desarrollaron sus capacidades en condiciones reales y contra fuerzas que poseen tecnología del primer mundo, alcanzando un nivel preponderante, condición que enalteció el Comandante General de la Fuerza de Submarinos de la Armada de Estados Unidos, Vicealmirante USN John Donelly cuando efusivamente felicitó por el profesionalismo, destreza y táctica que ratifica la elocuente expresión de la vasta experiencia del submarinista peruano.

En Asociación de Oficiales Submarinistas

Sesión Solemne por aniversario

Con motivo de conmemorarse el 98 aniversario de creación de la Fuerza de Submarinos, el 14 de agosto, en el salón Iquique del Centro Naval del Perú sede San Borja, se llevó a cabo una Sesión Solemne

La Asociación de Oficiales Submarinistas del Perú, que lo preside el Vicealmirante (r) José García Castaños realizó este significativo evento, el cual contó con la presencia del primer Vicepresidente de la República, Vicealmirante (r) Luis Giampietri Rojas, el Comandante General de la Marina Rolando Navarrete Salomón, el Vicealmirante Alberto Lozada Frías, el submarinista más antiguo en actividad, el Jefe del Estado Mayor General de la Marina, Vicealmirante Jorge de la Puente Ribeyro, el Comandante de la Fuerza de Submarinos, Contralmirante Carlos Zárate Cáceres, entre otras autoridades civiles y militares.

El discurso de orden estuvo a cargo del Capitán de Navío Carlos Bedón Hurtado. Asimismo, durante la sesión se impuso la Condecoración al Mérito Submarinista al Primer Vicepresidente de la República, Vicealmirante Luis Giampietri Rojas y a los oficiales que cumplieron 50 años de calificados como submarinistas. El Vicealmirante (r) Willy Harm Esparza agradeció en nombre de los oficiales distinguidos.

Seguidamente, se incorporó a los nuevos miembros de la Asociación de Oficiales Submarinistas del Perú.

Como acto culminante de estas actividades conmemorativas de la Fuerza de Submarinos, se realizó la presentación de las estampillas alusivas al nonagésimo octavo aniversario de creación de la Fuerza de Submarinos del Perú.









VILMA MEIGGS

50 años de una pródiga travesía laboral

Del mismo modo que el dramaturgo estadounidense Eugene O´ Neill, sentenciara que "el deber del hombre ante la vida, es seguir adelante", Vilma Meiggs Sagástegui, al cumplir 50 años brindando sus servicios a la Marina de Guerra del Perú, sigue adelante, cubriendo los espacios del tiempo con admirable serenidad, dedicación y cariño, constituyéndose en la única mujer en la Institución que cumple medio siglo de trabajo ininterrumpido, con la misma lucidez, inteligencia y dinamismo de sus primeros años.

Con su juventud radiante, pletórica de esperanzas y segura de sí misma, se presenta a un concurso convocado por la Marina. Lo logra. Y el 17 de agosto de 1959 hace su ingreso a la Institución: "Fue un día memorable, dice Vilma, pues pertenecer a la Marina de Grau, ya es todo un privilegio y, aquí estoy, como si fuera ayer, como si el tiempo se hubiera detenido. Sin embargo, tengo un cofre de recuerdos y un cúmulo de experiencias. Veo rostros, unos serenos, otros adustos que motivan las grandes responsabilidades, pero siempre triunfantes. El marino peruano, viene de una legendaria prosapia".

En su pródiga travesía laboral, Vilma Meiggs ha ocupado cargos del más alto nivel y confianza, como ser Secretaria del Ministro de Marina, Secretaria del Comandante General, Secretaria del Jefe del Estado Mayor General de la Marina, Secretaria de Directores Generales, entre otros cargos que para ella es timbre de orgullo, será, dice con sincera modestia, por haberme identificado plenamente con la Institución y haber asumido mis labores con sensatez y madurez; por tanto, con reserva, lealtad, comprensión, dinamismo y paciencia.

¿Cómo has grabado en tu corazón los días desde aquel lejano 1959? "Sintiendo que cada año que comienza, es una nueva vida, aunque no importa cuánto dure la vida, ni cuán rápido pasa. Lo importante es, lo que hacemos en ella. Por otra parte, te puedo decir que hace falta toda una vida para aprender a vivir. La Marina ha sido fuente de mi vida y fuente de mi inspiración y vitalidad para seguir adelante. Mis respetos a los señores almirantes y al personal que está con nosotros y, para aquellos que los conocimos y ya no están, mis reverencias, como al Almirante Gerónimo Caferatta Marazzi y al Almirante Carlos Ponce Canessa, y a todos los marinos quienes fueron víctimas de la barbarie terrorista".

Te noto razonablemente nostálgica. Hay quizá otras penas "Obvio, pero de índole personal, que marcó con indeleble signó mi vida, pero yo soy una Mujer Peruana, y lo asumí con valor y gallardía. Murieron mis padres muy temprano. Papá se fue primero y le siguió mamá y, luego murieron mis dos hermanos; uno de ellos, mellizo. Nos quedamos cinco. Yo era la mayor. Llevé el dolor con estoicismo pero soy feliz. Todos ellos son profesionales". En este instante, pasa el Contralmirante Ernesto Lermo Rengifo, Director General del Material de la Marina, un saludo naval y le preguntamos ¿qué concepto le merece las Bodas de Oro de su Secretaria?... "No, de mi Asistente, pues miré Ud. a mí me parece increíble que una joven que desafiando al tiempo, haya entregado 50 años de su vida en una misma Institución y continúe lozana, enseñando a las nuevas generaciones la importancia de su cargo. Ella es paradigma de la Mujer Peruana.

Hace unos días, la Marina de Guerra del Perú le hizo un justo homenaje, con asistencia de todo el personal de la Dirección del Material. Fue una gran sorpresa para ella... "La verdad que me emocioné tanto, estuvieron todos y presidiendo por cierto, el Director General, hasta la Banda de Músicos de la Marina me hizo sentir como si fuera algo apoteósico y, aún más, cuando tocaron el Himno de la Marina, me vino al recuerdo Panchito Quiroz Tafur, su insigne autor, de quien guardo muchos recuerdos y con cuya magnífica composición, nos eleva el sentimiento naval".

Vilma, al despedirnos nos encarga con una media sonrisa: si tienes espacio, no te olvides de poner este pensamiento que recogí del célebre poeta hindú Rabindranath Tagore: "*dormía y soñé que la vida era alegría. Me desperté, y vi que la vida era servicio. Serví, y comprendí que el servicio era alegría*".



Portal de Botoneros de la Plaza de Armas

PRO MARINA
100 enaltecedores años

Empezando el siglo XX, Lima surgía de los aciagos días de la guerra entre las intensas jornadas por el resurgimiento de la nación y, con idéntico ahínco, por reconstituir nuestra Armada Nacional, en cuya gran cruzada y enaltecedora unión, distinguidas personalidades civiles e ilustres representantes de nuestra Marina el 28 de agosto de 1909, crean la Asociación Nacional en Pro de Marina, patriótica Institución que cumple relevantes y vitales cien años, promoviendo los valores navales y la identidad marítima.

Entre sus precursores y fundadores resaltan los fulgurantes nombres del ingeniero Teodoro Elmore que presidió las primeras juntas en la sede de la Sociedad de Ingenieros, ubicada en el Portal de Botoneros de la Plaza de Armas, Guillermo Billinghurst, José Balta, Manuel Prado y Ugarteche, Federico Villarreal, Pedro Paulet, Antonio Miró Quesada, los Almirantes Manuel Villavisencio y Melitón Carvajal, el General Belisario Suárez, los coroneles E. Varela y C. Morán y los Comandantes de la Armada J. Mora, Pedro A. Buenaño y Germán Stiglich y, el Doctor Anselmo Barreto, primer presidente electo, entonces honorable Vocal de la Corte Suprema. Todos ellos en unánime coherencia como primer acuerdo aprobaron contribuir decididamente en el incremento de fondos para la adquisición de un buque escuela para la renaciente Marina de Guerra.

En efecto, se procede a la colecta de fondos y luego de obtenidos se hace entrega a la Liga Patriótica Naval, heredera de la Liga Naval fundada en Mollendo en 1900. Los fondos fueron incrementándose a través del tiempo por el atinado manejo de la Liga Patriótica Naval, la cual se fusionó en 1911 con Pro Marina.



Teodoro Elmore



Manuel Villavisencio



Melitón Carvajal



Pedro Paulet



Feder

Estos fondos donados por el pueblo peruano constituyeron aportes para la adquisición de los célebres submarinos "R", la construcción de la Base Naval de San Lorenzo y se contribuyó además para la construcción del dique seco en la Base Naval del Callao, para una campaña por una Marina Mercante Nacional y adquisición de los cruceros *Almirante Grau* y *Coronel Bolognesi*.

Entre las donaciones, cabe subrayar un interesante dato que encontró **El Monitor**: el aporte de 500 soles por parte de la señorita Isabel Ugarte, hermana del insigne héroe Alfonso Ugarte. En la igualmente centenaria revista *Pro Patria*, (febrero1916) leemos en uno de sus comentarios en alusión a este hermoso gesto: "El ejemplo que da la señorita Ugarte es digno de la mujer peruana, cuya alteza de sentimientos se pone siempre de relieve cuando se trata de patriotismo"

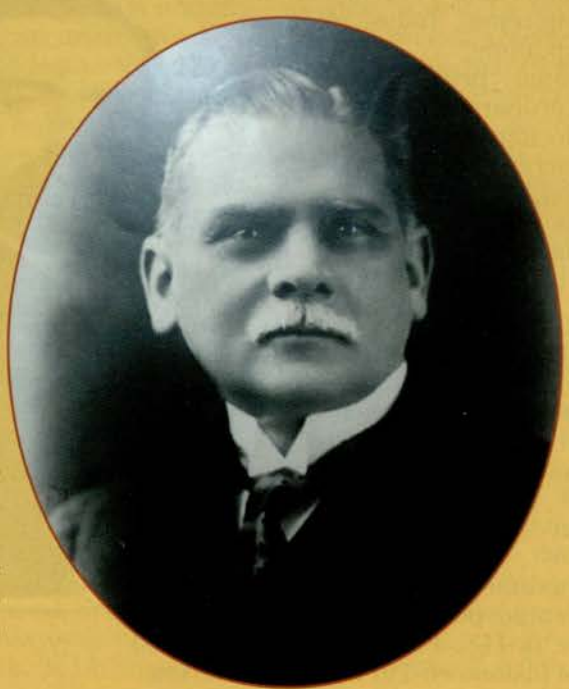

Doctor Anselmo Barreto, Primer Presidente electo

En este empeño se ve fortalecida su prestigio como señera institución recordando que anticipadamente le tocó un rol importante en el proceso que culminó con la adquisición de los sumergibles *Ferré* y *Palacios*.

Estas cruzadas cívicas patrióticas realizadas desde los albores de Pro Marina, gracias a la difusión de los objetivos que daban a conocer sus distinguidos dirigentes, encontró inmediata y amplia recepción en toda la ciudadanía y fue inicio y continuación de un espíritu peruanista para mantener viva la llama del patriotismo, tornándose en sólida base de esta Institución, fortalecida por el pensamiento que enunciara en el primer número de su revista hace 100 años: "ACTUAREMOS HASTA QUE LA MARINA TENGA UN APOYO EN EL CORAZÓN DE TODOS LOS PERUANOS".

Latente el sentimiento por la Patria, el 31 de agosto de 1910, fiel a los primeros acuerdos de la Asociación, en acto institucional enaltecido con la presencia de heroicos participantes en la Guerra del Pacífico y de distinguidas personalidades, el Capitán de Navío Eulogio Saldías en notable discurso se refirió al poder marítimo y, por ende, al poder nacional, expresando que: "estando nuestro porvenir sobre el mar, se debía proceder metódica y gradualmente e incrementar al propio tiempo que las fuerzas de tierra, las fuerzas marítimas del país, las cuales sumadas, estrechamente unidas e inspiradas en el mismo ideal, constituyen el poder militar de la nación".

Este extenso quehacer de la Asociación Nacional Pro Marina a través de este siglo, se resume en su vigorosa y permanente acción de crear conciencia patriótica y marítima que se inicia con su fundación a través de las diferentes gestiones y mediante la revista que nace paralela a ella y que, a pesar de los años, continúa vigente.

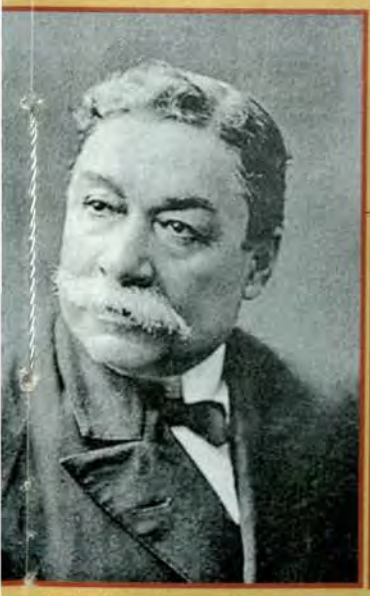

Federico Villarreal



José Ernesto De Mora

En su sede institucional en la avenida Nicolás de Aranibar, en Lima, se encuentran valiosos testimonios escritos de su accionar en innumerables folios que pródigamente nos muestran. En ellos figuran las gestiones de connotados directivos que progresivamente le han dado un arraigo nacional y prestigio internacional, siendo su ideal el mismo, cada cual ha puesto su peculiaridad en la conducción.

En las últimas décadas ha sido positiva la creación de filiales en todo el país que hasta hoy suman 26, descentralización que ha traído consigo un mayor dinamismo de las actividades en ciudades y pequeños pueblos, en muchos de los cuales se han realizado asambleas nacionales y eventos cívico patrióticos. Entre las distintas zonas visitadas a lo largo y ancho del país, se ha llegado con el mensaje institucional hasta los parajes donde moran nuestros Aguaruanas cercanos al río Nieva. En muchos pueblos del país se han levantado bustos al Almirante Grau con la cooperación de la Marina de Guerra y de instituciones públicas y privadas. Mucho antes se promovió la demarcación de las fronteras y se apoyó en la campaña para El Peruano del Milenio y la compra de las fragatas. La Institución ha dejado una placa en la Antártida y en el aspecto bibliográfico, entre otros, se ha contribuido a la edición de la Bitácora del Huáscar.

El Consejo Directivo de Pro Marina enfoca desde diferentes áreas y niveles, el mensaje permanente de los héroes navales, la necesidad de una adecuada defensa nacional e intensifica su labor de conocimiento del mar desde el aula escolar y en instituciones culturales; propende hacia el conocimiento marítimo en la diversidad de perspectivas teniendo como ejes principales la envidiable condición de ser un país marítimo, fluvial, bioceánico y antártico. A propósito, expresa uno de sus directivos, nos detenemos siempre a reflexionar en la historia a fin de proyectar nuestra visión hacia el futuro.



Con su actual Presidente Capitán de Navío Jorge Guerrero Lang

¿Qué es la Historia Naval para Ud.?
Es la historia más digna que hemos heredado

Miguel Grau
Su legado se multiplica

Los fundadores de Pro Marina
Nos dejaron un ejemplo de patriotismo y honor

Marina de Guerra del Perú
Institución tutelar, luz y perspectiva

El Perú
La razón de nuestra existencia

La mayor satisfacción
Celebrar los cien años de Pro Marina, ejecutando el mandato de sus fundadores.



Primer número de Pro Patria, revista que ve la luz en setiembre de 1909.



Con amplio programa se conmemoró Centenario de Fundación de la Asociación Nacional Pro Marina

Para participar del amplio programa conmemorativo, representantes de las filiales a nivel nacional y del extranjero, llegaron a Lima para asistir a las ceremonias y al XVIII Congreso y XVIII Asamblea Nacional de Pro Marina.

El programa se inició con una Misa de Acción de Gracias, realizada en la iglesia Nuestra Señora de Fátima oficiada por el Monseñor Salvador Piñeiro García-Calderón. En el salón Huáscar de la Comandancia General de la Marina, el Presidente de la Asociación, Capitán de Navío (r) Jorge Guerrero Lang, luego de un breve discurso impuso la condecoración Medalla de Honor Almirante Miguel Grau Seminario "El Peruano del Milenio" al Comandante General de la Marina, Almirante Rolando Navarrete Salomón y a los señores Vicealmirantes.

Adhiriéndose al magno acontecimiento, en el desarrollo de la Sesión Solemne por el Primer Centenario de Fundación de la Asociación, en la Benemérita Sociedad Fundadores de la Independencia, Vencedores el 2 de Mayo de 1866 y Defensores Calificados de la Patria, la Marina de Guerra del Perú condecoró al Estandarte de Pro Marina con la Medalla Orden Cruz Peruana al Mérito Naval en el grado de Comendador.

Concluida la lectura del discurso de orden, a cargo del Ing. Manuel Ingunza Simonetti, el Comandante General de Marina, manifestó: *"el día de hoy, en el marco de esta Sesión Solemne, tengo el privilegio de compartir junto con todos ustedes en nuestra Benemérita Sociedad, templo del patriotismo, el primer centenario de la creación de la Asociación Nacional Pro Marina, institución patriótica que, en el curso de un siglo, ha mantenido latente el espíritu de sus fundadores, irradiando los valores nacionales y, realizando una excepcional labor de apoyo institucional a la Marina de Guerra del Perú"*.





En la Escuela Naval del Perú

Durante la ceremonia se realizó la lectura del Diario de Bitácora del Monitor *Huáscar,* de los días 28 y 29 de agosto de 1879. Asi como la Moción de Saludo del Congreso de la República. Seguidamente, se realizó el otorgamiento y juramentación de la Medalla de Honor Almirante Miguel Grau Seminario "El Peruano del Milenio" a cargo del Presidente de la Asociación Pro-Marina del Perú, Capitán de Navío (r) Jorge Guerrero Lang, a los Estandartes de la Comandancia General de Operaciones del Pacífico y sus Comandancias Operativas, Dirección General de Capitanías y Guardacostas, Escuela Naval del Perú, Dirección de Hidrografía y Navegación de la Marina, Dirección de Intereses Marítimos e Información, Instituto Superior Tecnológico Naval (CITEN) y Escuela Nacional de Marina Mercante.

Con la misma distinción, se reconoció a los Contralmirantes Julio Melitón Carvajal Pareja, Jorge Villavicencio Soto, Fernando Grau Umlauff, por ser descendientes de héroes de la Guerra del Pacífico. Asimismo, al Contralmirante Jaime Navach Gamio, al Capitán de Navío José Augusto Carvajal Raymond, así como a los niños Fernando Grau Murguía, Miguel Grau Porcari, Alejandro Grau Sparks, Miguel Grau Belmont y Joaquín Grau Belmont.

A continuación, se llevó a cabo la incorporación y juramentación de socios activos a Pro Marina, a los Cadetes de Cuarto Año promoción 2009, e imposición de la condecoración al Cadete Comandante, a nombre de su promoción.

Al término de la ceremonia de homenaje se procedió a la develación de una placa recordatoria a la Marina de Guerra del Perú en la explanada principal.



Buque estadounidense *Makin Island* arribó al Puerto del Callao

Intercambiar experiencias profesionales, así como incrementar los vínculos de amistad y camaradería existentes entre la Armada de EE.UU y la Marina de Guerra del Perú, es el objetivo que tiene la dotación del buque de Asalto Anfibio USS *Makin Island*, el cual arribó al Callao el 29 de agosto.

Durante su estadía en nuestro país la tripulación de la citada unidad, desarrolló una acción cívica coordinada con la Marina de Guerra, en beneficio del Colegio *Heroínas Toledo* ubicado en el Callao.

Dentro de su nutrida agenda, el Comandante del buque estadounidense, Capitán de Navío Robert G. Kopas, realizó una visita protocolar a la Comandancia General de Operaciones del Pacífico, así como a la Comandancia de la Fuerza de Superficie. Asimismo, un aproximado de 50 tripulantes de la dotación visitaron la Escuela Naval del Perú y las diferentes unidades navales.



Por su parte, el personal de la Marina de Guerra del Perú, entre ellos, Oficiales Alumnos de la Escuela de Guerra de Superficie y Oficiales del Área de Ingeniería de las Unidades Navales y, Técnicos Supervisores Maestros de las Fuerzas Navales, recorrieron las instalaciones del Buque de Asalto Anfibio.

El USS *Makin Island* esta diseñado para transportar tropas, vehículos anfibios y aeronaves; sin embargo, tiene la particularidad de contar con una planta de propulsión híbrida de turbinas a gas y eléctrica lo que la hace muy eficiente en consumo de combustible. Sus principales características son: 257 metros de largo y 32 metros de ancho, con un desplazamiento máximo a plena carga de 40 000 Toneladas.

Esta nave multipropósito tiene capacidad para albergar una dotación de alrededor de mil 100 personas. Su función es la de transportar unidades de Infantería de Marina para desembarcar fuerzas en territorios hostiles, con el objetivo de efectuar asaltos anfibios y helitransportados.





En beneficio del personal naval y sus familiares

Campaña de donación voluntaria y colecta de sangre

Con el lema *¡Tu sangre puede salvar vidas, dona sangre, dona vida ¡hazte donante!*, el miércoles 26 de agosto en el Instituto Superior Tecnológico Naval – CITEN, se inauguró la Campaña de Donación Voluntaria y Colecta de Sangre, la misma que se llevará a cabo todos los meses en las diferentes Unidades y Dependencias de la Marina de Guerra del Perú.

La importante campaña organizada por la Dirección de Salud y Centro Médico Naval "Cirujano Mayor Santiago Távara", fue inaugurada por el Comandante General de la Marina de Guerra del Perú, Almirante Rolando Navarrete Salomón, quien además fue el primer donante voluntario.

Durante el acto, la Jefa del Servicio de Medicina Transfusional del Centro Médico Naval "CMST", Doctora Amparo Guillén Lazo, expresó que el Hospital Naval cumple a través de esta campaña de donación, con lo estipulado por el Ministerio de Salud. El hospital –refirió- "brinda una sangre de calidad y más segura, incluso el paciente ya no se va a sentir presionado en reponerla. Definitivamente, esta campaña beneficiará tanto al personal naval como a sus familiares".

"Hemos empezado el camino a la certificación ISO, que no la ostenta ningún banco a nivel nacional. Todo esto se conseguirá gracias al apoyo de autoridades, y así la Marina de Guerra del Perú y el Hospital Naval, van a estar a la vanguardia de la salud. Asimismo, somos los primeros a nivel Fuerzas Armadas en realizar campañas de esta índole", destacó la Doctora Guillén.

En este solidario acto participaron más de 52 miembros de la Institución entre Oficiales, Personal Subalterno y Alumnos del Instituto Superior Tecnológico Naval – CITEN, quienes contribuyeron en esta Primera Campaña y que además se encuentran en óptimo estado de salud.

La Campaña contó con la presencia del Director General del Personal de la Marina, Vicealmirante Carlos Tejada Mera, el Director General del Material, Contralmirante Ernesto Lermo Rengifo, el Director de la Escuela Naval del Perú, Contralmirante Jaime Navach Gamio, el Director de Salud y Centro Médico Naval "CMST" Contralmirante José Paredes Lora, el Director Médico del Centro Médico Naval "CMST", Contralmirante Miguel Fernández Fajri, así como el Director del CITEN, Capitán de Navío Alfredo Lozada Frías.

Cabe destacar que, mediante Ley N° 26454 de fecha 23 de mayo 1995, se declara de interés nacional la obtención, donación, conservación, procesamiento, transfusión y suministro de sangre humana, sus componentes y derivados, estableciéndose asimismo en su artículo 9° que la donación de sangre, es un acto voluntario, realizado con fines terapéuticos o de investigación científica, quedando prohibido el lucro de la misma.







¿Qué es un Banco de Sangre?
Es un establecimiento autorizado para obtener, recolectar, conservar, aplicar y proveer sangre humana, así como para analizar y conservar, aplicar y proveer componentes de la misma.

¿Qué representa donar sangre?
Representa un acto de solidaridad, la cual se realiza por iniciativa de la persona para apoyar a un paciente o a un amigo.

¿Por qué donar sangre?
La donación de sangre es uno de los actos más generosos que con sencillez podemos realizar, se lleva a cabo de manera fácil, rápida y beneficiosa para todos.

Existen muchas razones por las que se debe donar sangre:

- Porque sin sangre no podremos vivir.
- Porque la sangre lamentablemente no puede fabricarse.
- Porque hay muchos enfermos que necesitan de las transfusiones para sobrevivir, y sin éstas no podrían seguir adelante.
- Porque donando sangre solidariamente, se podrán salvar vidas.
- Porque se necesita sangre para atender emergencias.
- Porque los pacientes con cáncer, pacientes con trastornos de la sangre, pacientes con anemia drepanocítica, anemia y otras enfermedades, necesitan transfusiones periódicas de sangre para vivir.

Tipos de donantes

- Reposición o Familiares.
- Voluntarios.
- Voluntarios Altruistas.
- Repetidos (Futuro Deseado).

¿Quiénes no pueden donar sangre?
No podrán donar sangre aquellas personas que padecen o han padecido alguna de las siguientes enfermedades: Hepatitis, Tuberculosis, Epilepsia, Enfermedades del corazón, enfermedades del pulmón, enfermedades del riñón, enfermedades de la sangre, Anemias, Extracción dentaria, Tatuajes o acupuntura, Tumores, Perforación del pabellón auricular, Sífilis o enfermedades de transmisión sexual, Fiebre de malta, Paludismo, Diabetes, Alergias y vacunas recientes.



Requisitos para donar sangre

Para donar sangre la persona debe:

- Portar documento de identidad.
- Tener edad entre los 18 y 65 años.
- Tener peso corporal superior a 50 Kg.
- Estar en buen estado general de salud.
- Las mujeres pueden donar sangre tres veces
- Los hombres pueden donar sangre cuatro veces.

Centro Médico Naval "CMST"

A la vanguardia en Trasplante Renal



Como parte de la ejecución del Plan Estratégico de Personal en el área de Salud, en el recientemente remodelado Centro Quirúrgico del Centro Médico Naval "CMST", se llevó a cabo, el 17 de julio, dos trasplantes renales a pacientes que se encontraban dentro de una larga lista de espera de las FF.AA y PNP. Nuestro Centro Médico Naval "CMST", es considerado el pionero en lo que a trasplante renal se refiere, siendo la Unidad de Trasplante de Órganos, la única dentro de las FF.AA y PNP que cuenta con la acreditación para este tipo de Trasplantes. El día 16 de julio 2009, se concretó la donación de los riñones, por parte del Instituto de Trasplante de Órganos y Tejidos (ITOT). El médico procurador del Centro Médico Naval, confirmó que los órganos y tejidos a ser donados eran compatibles con los pacientes que se encontraban en la lista de espera. Los pacientes beneficiados para el trasplante fueron un miembro del Ejército Peruano y un Técnico de la Marina de Guerra del Perú, quienes pertenecían al programa de diálisis por padecer de insuficiencia renal crónica terminal.

En el mes de agosto se realizaron dos transplantes renales con éxito. Uno de los pacientes provenía del Hospital de la Policía Nacional del Perú y el otro paciente fue derivado del Hospital de la Fuerza Aérea del Perú. Con estos trasplantes mejorarán su calidad de vida familiar y laboral. Los pacientes antes de ser dados de alta fueron exhaustivamente evaluados.

Cabe señalar que, el Centro Médico Naval "CMST", continúa siendo el único Hospital de las FF.AA y PNP, que realiza este tipo de intervenciones, reafirmando así la excelencia profesional de nuestros galenos.

Para una mejor atención a la Familia Naval, el Centro Médico Naval "CMST" rehabilita y moderniza su infraestructura





Desde su fundación hace cincuenta años, el Centro Médico Naval progresivamente ha venido adaptándose a los constantes adelantos de la ciencia médica, tanto en tecnología instrumental, infraestructura e innovación dentro de su dinámica asistencial.

Este esfuerzo que está dentro de los lineamientos del Plan Estratégico del Personal, cuyo objetivo es brindar una adecuada y cálida atención a los pacientes, se realiza en primera instancia en modernas y cómodas instalaciones. Así, las salas de Hospitalización de Medicina de Mujeres y la de Medicina de Varones cuentan a partir del 15 de julio, con capacidad de albergue para 40 pacientes. Cabe destacar el apoyo de la Asociación Stella Maris, la cual donó los colchones hospitalarios.

En las mencionadas salas se han remodelado los servicios higiénicos y duchas, se han construido cuatro cubículos para pacientes de cuidados intermedios; además se ha implementado una sala de visitas, con lo cual se ha logrado incrementar la comodidad y privacidad de pacientes y familiares. Asimismo se ha remodelado la estación de enfermeras y los vestidores para estas y el personal auxiliar.

Nueva Sala de Rehabilitación Cardiaca

En el segundo piso del edificio principal se ha implementado la Sala de Rehabilitación Cardiaca, la cual brindará servicios a los pacientes post operados del corazón y post infartados, que requieren terapia física y una rutina de ejercicios a fin de recuperar la capacidad de funcionamiento del corazón y para que puedan continuar con sus actividades cotidianas.

Remodelación del Área de Emergencia

En el Servicio de Emergencia se ha remodelado la Unidad de Trauma Shock, el Tópico de Cirugía, Triaje; además se ha implementado una sala de estar de médicos, para el personal de galenos de guardia de este servicio.



Policlínico de San Borja trasladará el servicio de rehabilitación Cardiaca en beneficio de sus pacientes

El Policlínico Naval de San Borja, pensando en la comodidad de los pacientes que acuden al Servicio de Rehabilitación Cardiaca, y en especial de los pacientes de la tercera edad y discapacitados, ha previsto reubicar este Servicio y los equipos con los que actualmente cuenta, al área que ocupa el Servicio de Pediatría, Podología y Oftalmología.

El área que actualmente ocupa el Servicio de Rehabilitación Cardiaca es de aproximadamente de 100 mts^2 ubicada en el segundo piso. En este ambiente los pacientes realizan ejercicios aeróbicos con el apoyo de 04 trotadoras y 10 bicicletas elípticas, y cuenta con un consultorio para evaluación inmediata de los pacientes.

Habilitación de la Sala de Atención para Técnicos Supervisores

En reconocimiento a su entrega y dedicación, y con la finalidad de brindarles una adecuada atención a los señores Técnicos Supervisores y sus familiares, se ha habilitado e implementado la Sala de Supervisores, la cual se encarga de tramitar los medicamentos y citas por emergencia, brindando así una atención personalizada a los señores Supervisores. Cabe señalar, que esta sala atiende en días laborables y en horario de oficina de 8:00 a 14:00 horas.





En Chorrillos se colocó la primera piedra del futuro Liceo Naval "Capitán de Navío Juan Fanning García"

El 15 de julio se llevó a cabo la ceremonia de Colocación de la Primera Piedra del futuro Liceo Naval "Capitán de Navío Juan Fanning García", en la urbanización Las Delicias de Villa del distrito de Chorrillos, en un terreno de 13 150 m². La construcción de la obra está a cargo de la constructora Fujita Gumi SAC, empresa que ganó la buena pro en licitación pública, con un monto de aproximado de más de 10 millones de soles.

Con este nuevo centro educativo naval se atenderá parcialmente la creciente demanda poblacional, brindando una educación con altos estándares de calidad a los hijos del personal naval.

Este proyecto es un esfuerzo de la Institución, cuya infraestructura comprenderá: tres aulas para el nivel inicial, doce para el nivel primario y diez para el nivel secundario. Asimismo, contará con auditorio, biblioteca, sala de usos múltiples, laboratorios, cancha polideportiva, área de talleres, área administrativa y una plataforma de parqueo para vehículos livianos y buses escolares.

La obra será entregada en marzo del 2010, la cual permitirá atender a un aproximado de 800 alumnos de los distritos del cono sur de Lima.



Mejorando la calidad educativa, se dictan Cursos de Capacitación a Profesores de los Liceos Navales a través de CISE-PUCP

Como parte del Plan de Capacitación Magisterial previsto por la Marina de Guerra del Perú para el presente año y en coordinación con el Centro de Investigaciones y Servicios Educativos de la Pontificia Universidad Católica del Perú (CISE-PUCP), se desarrollaron cursos de capacitación orientados a elevar el nivel académico de los docentes de los niveles inicial, primaria y secundaria de los Centros Educativos Navales.

Los cursos fueron los siguientes: "Enseñar para comprender la matemática", dirigido a docentes de secundaria, "Conducción de Grupos Escolares Adolescentes", que permitió analizar el problema de la tutoría en los Centros Educativos Navales, "Aprendizaje basado en problemas en las clases de Ciencias", como una estrategia metodológica para docentes de primaria y secundaria y, por último, "Animación a la Lectura y Escritura" para docentes de inicial, primaria y secundaria, quienes aprendieron modernas técnicas para dirigir la comprensión lectora en los estudiantes.

Los referidos cursos fueron dictados por docentes seleccionados de la PUCP en las aulas del Liceo Naval "Contralmirante Montero", quienes ofrecieron nuevos conocimientos en el campo educativo, modernas estrategias didácticas, así como innovaciones pedagógicas y tecnológicas, que permitirán fortalecer las habilidades docentes y favorecer el aprendizaje de los alumnos.

Durante el desarrollo de los temas, los 160 docentes participantes demostraron alto sentido de responsabilidad y gran satisfacción por la calidad de los cursos aprendidos.





Mejorando las Áreas Recreativas

Durante el presente año y como parte del Plan Estratégico de Personal en el área de Recreación año 2009-2014, se realizaron trabajos orientados al mejoramiento sustancial de la infraestructura de los centros de esparcimiento del Personal Naval.

En el Club de Técnicos y Oficiales de Mar "Contramaestre Dueñas" se han efectuado trabajos de remodelación en los salones "Crucero" y "Corbeta" así como en la piscina. Asimismo, la cancha de fulbito ya cuenta con gras sintético en sus 817 m^2, mejor iluminación y mallas metálicas nuevas para su reapertura que se realizó el 28 de agosto, dando inicio a las Olimpiadas Interdependencias. Próximamente, se completarán los trabajos en el área infantil.

Flota de transporte escolar más segura



Con miras a incrementar la seguridad de nuestros hijos, la empresa de certificación internacional ASOHAZMAT efectuó la capacitación de 75 conductores y 15 auxiliares de movilidad, quienes recibieron el Certificado del Curso de Manejo Defensivo - Sistema Smith, cuya finalidad es la de mejorar los hábitos de manejo y contar con la capacidad de conducir en forma segura, minimizando los riesgos de accidentes; de igual modo durante los meses de marzo y junio se brindaron importantes e interesantes charlas sobre lubricantes al personal de mecánicos, lo cual permitirá prevenir posibles fallas en los motores, analizar el rendimiento del lubricante, entre otros aspectos.

Primer Congreso para Padres Monterinos



En las instalaciones del Liceo Naval "Contralmirante Montero", el sábado 27 de junio del 2009 se llevó a cabo el I Congreso de Padres Monterinos denominado "Familia, Educación y Sociedad", con el objetivo de promover la participación de los padres de familia en el proceso educativo de sus hijos y crear un espacio de reflexión a través del análisis de la vida familiar.

La conferencia magistral estuvo a cargo del Dr. Artidoro Cáceres y los otros once talleres fueron expuestos por reconocidos profesionales en forma simultánea.

Los temas que comprendieron el congreso fueron los siguientes: "Aprendiendo a manejar los conflictos familiares en el hogar", "Desarrollo de la autodisciplina en el hogar", "Cómo ayudar a los hijos con déficit de atención e hiperactividad", "Importancia de la nutrición en el desarrollo integral de los hijos", "Orientando a nuestros hijos en el desarrollo de la sexualidad", "Cómo influyen los amigos en las conductas de riesgo", "Impacto de la violencia en la familia", "Ayudando a nuestros hijos en las dificultades escolares", "Factores neuropsicológicos que influyen en el aprendizaje", "Previniendo el estrés y la depresión" y "Estimulando el desarrollo de las habilidades en los hijos", Asi 276 padres de familia tuvieron la oportunidad de aprender métodos efectivos para apoyar a sus hijos en su rol de padres. Al culminar el congreso se entregaron certificados a todos los participantes.



Exclusiva función circense para la Familia Naval

Con motivo de celebrar las Fiestas Patrias, el lunes 27 de julio la Familia Naval contó con una gran alternativa de entretenimiento y sana diversión ofrecida por el Zirkus der Sonne, bajo un exclusivo espectáculo circense que deleitó a más de 4 500 asistentes en las instalaciones del Coliseo Eduardo Dibós.

Payasos, acrobacias, contorsionistas y un sinfín de coloridos bailes fueron algunas de las atracciones que engalanaron la mañana y divirtieron a los espectadores, quienes en familia, disfrutaron de la función que duró dos horas.

Esta actividad fue programada considerando las mejores condiciones para el personal y sus familiares, tales como entradas a un costo preferencial de cinco Nuevos Soles por persona en diferentes puntos de venta y servicio de transporte gratuito.



Celebrando Fiestas Patrias con el personal pensionista

El viernes 17 de Julio la Dirección de Bienestar organizó un entretenido Show Criollo que se llevó a cabo en las instalaciones del Bazar Naval.

El Orquestín Naval inició sus acordes en un escenario decorado especialmente para la ocasión, llenando el ambiente de música, mientras el personal pensionista era recibido con banderines, escarapelas, degustación de bocaditos y bebidas calientes.

La actividad contó con una alegre animación, una presentación de marinera limeña, así como de la peculiar participación del público asistente con bailes. Además, se realizaron sorteos con premios sorpresa y vales de consumo en el Bazar Naval.

Próxima celebración de matrimonio comunitario civil y religioso

En coordinación con la Municipalidad Provincial del Callao, se ha programado un Matrimonio Comunitario Civil y Religioso para el Personal Naval, el mismo que tendrá lugar el día sábado 26 setiembre, en los jardines de la Catedral Castrense "Stella Maris".

Las inscripciones fueron hasta el 21 de agosto y tuvieron vacantes limitadas. La orientación fue proporcionada en las oficinas de Servicio Social de la Dirección de Bienestar de la Marina.

Recordemos que el Personal Naval es lo principal para la Marina de Guerra del Perú, y que atender a la Familia Naval es nuestra obligación.



Punto de contacto para consultas e información: plandecompensaciones@marina.mil.pe

Premios, Música y Diversión Familiar

Bingo benéfico organizado por la Asociación Stella Maris



"La alegría de dar es el secreto de servir"

Con gran emoción y expectativa se llevó a cabo el Bingo Benéfico organizado por la Asociación Stella Maris el 15 de julio en el Centro Naval de San Borja, donde el premio principal fuera un Auto Nissan TIIDA 0km full equipo, llaves que fueron para el afortunado joven Rubén Vera Gil.

Este evento convoco la asistencia de casi tres mil personas de la Familia Naval, que pudieron gozar de una divertida velada, con sorteos de premios, el clásico juego de las tiritas y el infaltable fondo musical, con la presentación de la carismática Sandra Muente. Asimismo, pudieron degustar de los riquísimos sándwiches y postres preparados especialmente por las señoras voluntarias.

En tal sentido, la Sra. Rossana de Navarrete, presidenta de la Asociación Stella Maris, resalto el trabajo en equipo que vienen realizando las damas que forman parte de esta gran organización, que tienen el reto y la responsabilidad de cuidar cada detalle para el éxito de cada evento, pero sobre todo la colaboración del público asistente ya que gracias a su participación se podrá recaudar fondos necesarios que permitirán continuar con la labor social que desde hace 32 años viene realizando la Asociación en beneficio de la Familia Naval que más lo necesita, terminando su discurso con una frase significativa ***"debemos tener suerte en los juegos de azar pero siéntanse afortunados por tener un corazón tan generoso"***.



Dando abrigo a nuestros hermanos del Sur

Pensando siempre en los que más lo necesitan, las damas integrantes de la Asociación Stella Maris se trasladaron hasta la ciudad de Juli, Puno, para hacer entrega de una significativa donación de prendas de abrigo y 400 frazadas al Hogar de la Caridad de la Congregación de la Madre Teresa de Calcuta.

Gracias a la exitosa campaña realizada por los liceos navales denominada "Un día sin uniforme", se pudo recolectar un total de cinco toneladas de prendas de abrigo, que servirán para aliviar del frío a nuestros hermanos del sur que están afrontando las inclemencias del clima.

Asimismo, agradecer a las integrantes de la Filial de Puno por integrarse a esta loable labor, pero sobre todo, a la Familia Naval que siempre está dispuesto a colaborar.



FE DE ERRATAS

Órgano Informativo de la Marina "El Monitor"
Edición Nº 313 – Mayo, Junio 2009

Artículo: Stella Maris: 32 años por nosotros
Página Nº 15
OM 1 SAD Wilder Marengo Huamani

Donde dice "...el bebe nació prematuro, pesando 1,800 gramos..."
Debe decir "... el bebe nació prematuro, pesando 810 gramos..."

Donde dice "... gracias a la Asociación Stella Maris he podido lograr una continuidad en las terapias, lo que significa una evolución favorable de mi hijo, ya que estas han sido cubiertas en su totalidad de abril a diciembre de este año..."
Debe decir "... gracias a la Asociación Stella Maris he podido lograr una continuidad en las terapias, lo que significa una evolución favorable de mi hijo, ya que estas han sido cubiertas mensualmente de abril a diciembre de este año en un 45%..."

Punto de contacto para consultas e información: contactenos@asociacionstellamaris.org



DICTAN CURSO A OFICIALES DE MAR

Expertos de Compañía Antamina

Oficiales de Mar, Alumnos de la Escuela de Calificación de Control de Averías y Lucha Contra Incendio, como parte del programa académico que se desarrolla en tres etapas, participaron en el curso a cargo de personal de la compañía minera Antamina.

El curso denominado Materiales Peligrosos Nivel Técnico, fue dictado por el Capitán del Cuerpo de Bomberos del Perú, Marcos Luna Neyra, y el Subteniente Flavio Horna Quiroz, ambos representantes de Antamina, quienes orientaron los temas en relación al ámbito de actividades de los Oficiales de Mar, especialmente a quienes realizan servicio a bordo de las unidades navales.

Entre los temas desarrollados destacaron: Conocimientos Básicos de Química y Toxicología, Manejo de la Guía de Respuestas de Emergencia (GRENA), así como los Niveles de Protección, los mismos que se complementaron con ayudas audiovisuales. En síntesis, el curso tiene como objetivo hacer frente al gas propano y otros que se generan durante un incendio, debido a la presencia de productos sólidos y químicos que hacen peligrar la vida a través de la vía oral, aleatoria y la piel.

Al término del curso, el T3. Maq. Carlos Falconí Mucha, encargado del Centro de Entrenamiento de Control de Averías, manifestó que el curso ha sido de vital importancia para los Oficiales de Mar Alumnos de la Calificación de Control de Averías y Lucha Contra Incendio.

Por su parte, el Subteniente Flavio Horna Quiroz dijo que los Oficiales de Mar son excelentes alumnos, pues demostraron mucho empeño, así como conocimiento de los temas que se dictaron durante el desarrollo del curso. "Realmente estoy sorprendido", añadió.

Para analizar Ley de Institutos y Escuelas de Educación Superior

Se realizó reunión de Formulación de Reglamentos

El 24 de agosto, en el Instituto Superior Tecnológico Naval - CITEN, se inició la ronda de conversaciones de la comisión de trabajo de las tres Fuerzas Armadas, presidida por el Capitán de Fragata Percy Acosta Tamayo, acompañado por el Técnico Supervisor Asesor Maestro de la Marina TS1 Cot. Maximiliano Castillo Pérez.



En dicha reunión, se abordó el tema de la formulación del Reglamento a la Ley Nro. 29394 Ley de Institutos y Escuelas de Educación Superior, con la finalidad de estandarizar los criterios de funcionamiento y autonomía.

Las reuniones se llevaron a cabo: el 25 agosto en la Escuela de Sub Oficiales de la Fuerza Aérea, el 26 agosto en la Escuela Técnica del Ejercito, el 27 y 28 agosto en el Ministerio de Defensa, con la presencia del Director General de Educación y Doctrina del MINDEF, General de Brigada Andrés Acosta Burga y el Director General de Educación Superior y Técnico-Profesional del Ministerio de Educación, Magíster Sociólogo. Manuel Solís Gómez.

Remolcadores Enco I y Fuy I operan exitosamente en puertos de Arica y Buenos Aires

Diseñados y construidos en los astilleros del SIMA, los remolcadores Enco I y Fuy I, de propiedad de la empresa Ultratug Ltda. de Chile, vienen trabajando con éxito en puertos chilenos y argentinos demostrando toda su capacidad operativa durante las actividades comerciales que realizan. La calidad y buena performance operacional de estos remolcadores es destacado por sus mismos propietarios, lo cual nos satisface y enorgullece como peruanos.

El remolcador Fuy I se denomina ahora Mapuche I y opera en Buenos Aires para la empresa Antares, naviera del grupo Von Apeen.



Enco I en demostración de pruebas del sistema Fi-Fi, opera en el puerto de Arica.

Es de propiedad de Petrolera Transoceánica

Fue lanzado al mar remolcador *Caral*

Un nuevo remolcador fue lanzado al mar desde la grada N° 2 del Astillero Sima Callao, se trata del R/M. *Caral,* de 42 toneladas bollard pull, de propiedad de la empresa Petrolera Transoceánica S.A.

Al momento de su lanzamiento, la flamante embarcación fue recibida por su gemela *Mochica*, también de propiedad de Transoceánica, ambos remolcadores navegaron juntos hasta el muelle donde continuarán sus trabajos de acabado y pruebas finales, antes de ser entregados oficialmente a sus propietarios.

El R/M *Caral* mide 24,55 m de eslora, 9,70 m de manga, 4,45 m de puntal y su velocidad máxima es de 12 nudos. Esta nave al igual que su antecesora cumplirán labores de atraque y desatraque de buques a muelle, así como de remolque en alta mar, sobre todo de buques de alto bordo.



DIEZ BARCAZAS PARA PETRO -TECH

CONSTRUYE EL SIMA



Diez barcazas para el transporte de lodos de perforación, está construyendo SIMA en sus astilleros de Chimbote por encargo de la empresa PETRO-TECH PERUANA S.A., dedicada a la exploración y explotación de hidrocarburos en el lote Z-2B, en la zona marítima de Talara.

Dichas embarcaciones miden 21 m de eslora, 5,60 m de manga, 2,70 m de puntal, y su capacidad de carga es de 145 toneladas. En cuanto a sus estructuras, el casco es de planchas de acero naval totalmente soldado, empleándose el sistema longitudinal, son de una sola cubierta y están divididas en 8 compartimentos estancos mediante mamparos transversales y longitudinales; asimismo cuentan con una bodega central descubierta para carga.

Hasta el momento se han terminado de construir dos, las ocho restantes están en proceso de construcción.

Nuevos puentes para la municipalidad de Echarate

Tres puentes carrozables del tipo reticulado de 80 y 120 m de luz serán fabricados en el SIMA por encargo de la Municipalidad distrital de Echarate, denominados Sanguiveni I, Sanguiveni II e Ivochote, los dos primeros estarán ubicados sobre el río Sanguiveni y el último sobre el rio Urubamba, provincia de La Convención, departamento del Cusco.



Puente Bellavista.- SIMA ha iniciado el traslado de las estructuras del puente Bellavista, llamado también puente de la Unidad, de 320 m de luz que se ubica en la región San Martín.

Para iniciar los trabajos de montaje, se ha remitido hasta el lugar de la obra la totalidad del tramo que corresponde al acceso izquierdo del puente, 65 m, también se ha iniciado el envio del tramo del acceso derecho, 65 m, faltando el tramo tres de 190 metros.

ENTREGA DEL PUENTE ATUMPAMPA

El próximo 5 de setiembre será inaugurado el puente Atumpampa, uno de los más interesantes y vistosos cuya fabricación, montaje y lanzamiento, estuvo a cargo de SIMA-PERU para el Proyecto Especial Huallaga Central y Bajo Mayo. Las estructuras de esta magnífica obra que resulta de vital importancia para el desarrollo socio-económico de los pueblos de la amazonía, especialmente de la región San Martín, han sido fabricadas en las instalaciones de Metal Mecánica en Chimbote.

El puente Atumpampa, como se le aprecia en esta vista, es del tipo atirantado, de 84 m de luz y doble vía, está ubicado sobre el río Cumbaza, en Tarapoto.



REPARACIONES NAVALES

Buques ingresados a Diques

Durante los meses de julio y agosto fueron reparadas en los astilleros de Callao y Chimbote, las siguientes embarcaciones:

SIMA CALLAO

-B/T	María del Carmen	DOLMAR
-R/M	Mazorca	PETRANSO
-B/P	Inari Maru 21	GYOREN DEL PERÚ
-M/V	Artic Ocean	OCÉANO
-B/P	Cheng Kai Yu Leng 2	TARMARSA
-E/P	Tasa 54	TASA
-E/P	Tasa 55	TASA
-E/P	413 (Ex Olmos II)	TASA
-B/T	Cautivo	COSMOS
-B/P	Perbes	SEGANPORT
-B/P	Milagros	DOLMAR
-B/P	Hsiang Lai Fu	GYOREN DEL PERU
-B/P	Malena	AUSTRAL
-B/P	Doña Roge	DOLMAR

SIMA CHIMBOTE

-E/P	Mary	PESQUERA CENTINELA
-E/P	Bamar - IV	PESQUERA HAYDUK
-E/P	Tasa 41	TECNOLÓGICA DE ALIMENTOS
-E/P	Doña Beila	TECNOLÓGICA DE ALIMENTOS
-E/P	TASA -53	TECNOLÓGICA DE ALIMENTOS
-E/P	TASA -71	TECNOLÓGICA DE ALIMENTOS
-R/M	Chiribaya	TRAMARSA



Dique flotante-Callao



Patio de reparaciones-Chimbote



BUQUES DE MARINA EN EL CALLAO

Atendiendo los requerimientos de nuestra Marina de Guerra, en Chimbote se efectuó la reparación de la corbeta misilera BAP *Herrera* y en el Callao ingresó a dique seco el buque insignia BAP *Almirante Grau*, para trabajos de recorrido de válvulas de fondo, carenado comercial y pintado de casco.

Presente en el XVII Congreso Nacional de Estudiantes de Ingeniería Civil

Invitado por la Facultad de Ingeniería Civil de la Universidad Nacional de Ingeniería, SIMA PERU estuvo presente en la exposición del XVII Congreso Nacional de Estudiantes de Ingeniería Civil (CONEIC UNI-2009) y el V Congreso Internacional que se llevaron a cabo del 24 al 28 de agosto en la sede de esa prestigiosa universidad.

Más de 1 500 estudiantes de la especialidad, especialmente del interior del país, tuvieron la oportunidad de conocer las actividades que desarrolla el SIMA al igual que otras empresas que participaron en este importante encuentro de intercambio académico y cultural.



SIMA Iquitos cumplió 37 años de actividad empresarial



Con una serie de actividades deportivo - recreativas y la entrega tradicional de distintivos y bonificaciones a los trabajadores que cumplieron años de servicio, SIMA -IQUITOS S.R.L., celebró el 1° de agosto su XXXVII aniversario de creación. Recordemos que el 1° de Agosto de 1972, mediante DS 008-72-MA, se integra el Servicio Industrial de Iquitos (SIDI), como Servicio Industrial de la Marina Iquitos.

El programa conmemorativo por este nuevo aniversario se desarrolló en el Complejo Naval CERTECOMAR, con la presencia de los señores jefes oficiales, funcionarios y trabajadores. Las palabras alusivas estuvieron a cargo del Jefe de SIMA - Iquitos, Capitán de Navío César Ernesto Colunge Pinto.

Luego de premiarse a los ganadores de los diferentes eventos deportivos, se rindió homenaje a los trabajadores que cumplieron 10, 25, 30 y 35 años de labores ininterrumpidas.



ARMADA DEL ECUADOR

El Comandante en Jefe de la Escuadra de la Armada de Ecuador, Capitán de Navío Oswaldo Fabián Zambrano Cueva, visitó las instalaciones del SIMA, donde fue recibido por el Director Ejecutivo, Contralmirante Jasón Saavedra Paredes y por el Comandante de la Fuerza de Superficie, Contralmirante Edmundo Luis Enrique Deville Del Campo.



ARMADA DE BRASIL

El Comandante de la Marina de Brasil, Almirante de Escuadra, Julio Soares de Moura Neto, visitó igualmente los Servicios Industriales de la Marina. El distinguido visitante fue recibido por el Director Ejecutivo de SIMA PERU, Contralmirante Jasón Saavedra Paredes, y el Jefe de SIMA CALLAO, Capitán de Navío Ricardo Pin Nieto.



MERECIDO RECONOCIMIENTO

Una placa recordatoria como testimonio de gratitud y reconocimiento por sus 34 años de servicio en la empresa, le fue otorgada al ex servidor de SIMA Chimbote, Juan Huapaya Caycho, que acaba de acogerse al Sistema Nacional de Pensiones (jubilación).

La entrega del distintivo estuvo a cargo del Jefe de ese Centro de Operación, Capitán de Navío Javiér Egúsquiza Calderón.

BIENESTAR

Con la finalidad de motivar la integración e identificación de los trabajadores en el logro de las metas comunes, mejorar la comunicación, fortalecer su salud física y mental, y aliviar en gran parte el estrés, la Oficina de Personal del SIMA, a través de la División de Bienestar, ha dado inicio a un Programa de Excursiones de Confraternidad e Integración de los Trabajadores 2009.

La primera de estas excursiones se realizó el 18 de Julio y la segunda el 8 de agosto, al Club Ricardo Palma de Chosica, donde se realizaron dinámicas recreativas, campeonato relámpago de vóley y fulbito, y un almuerzo de camaradería.



Estos paseos continuarán desarrollándose de acuerdo a un cronograma elaborado por la Oficina de Personal.

DICAPI conmemoró 90° aniversario y Día de la Autoridad Marítima del Perú

La Dirección General de Capitanías y Guardacostas conmemoró el 5 de agosto el nonagésimo aniversario de creación y Día de la Autoridad Marítima del Perú, en ceremonia presidida por su Director General, Vicealmirante Carlos Weston Zanelli, con asistencia del Director Ejecutivo, Contralmirante Javier Gaviola Tejada, personal superior, subalterno y civil.

Durante su desarrollo se realizó una acción litúrgica a cargo del Obispo Castrense, Monseñor Salvador Piñeiro García-Calderón. El discurso de orden estuvo a cargo del Director de Control de Actividades Acuáticas, Capitán de Navío SGC Jorge Vargas Guerra, quien destacó que el cumplimiento de la misión encomendada ha sido posible gracias al permanente apoyo brindado por la Marina de Guerra del Perú, y enfatizó que sólo la responsabilidad, honestidad, sacrificio, profesionalismo y vocación de servicio por parte del personal Guardacostas, harán posible la consecución de los objetivos, teniendo siempre presente que tienen un compromiso: con la comunidad marítima, fluvial y lacustre, con la Marina de Guerra del Perú y con el país, para contribuir a su permanente desarrollo.

En la Orden General N° 12 del 8 de agosto de 1919, se publica que el día 5 de agosto del mismo año, el Presidente provisorio de la República, don Augusto B. Leguía, considerando que es necesaria la organización de la Dirección General de Marina, crea entre otras direcciones, la Dirección de Capitanías, que tendrá a su cargo a la Marina Mercante, Industrias Marítimas, Capitanía del Callao y demás puertos de la República.



Vicealmirante Carlos Weston Zanelli preside la ceremonia del 90° aniversario de la creación de la Dirección General de Capitanías y Guardacostas en plaza Emilio San Martín.

Reconocimiento institucional

El Comandante General de la Marina, Almirante Rolando Navarrete Salomón, expresó el reconocimiento institucional con ocasión del 90° aniversario de creación de la Dirección General de Capitanías y Guardacostas, y destacó la labor que cumplen a través de las diversas Capitanías de Puerto en el ámbito nacional, en el control y vigilancia de las actividades acuáticas. Fue al presidir una reunión realizada el 12 de agosto en la Estación Naval de Guardacostas, ante la presencia del personal superior, subalterno y civil de dicha organización.

Dijo que la Autoridad Marítima a lo largo de su historia ha asumido grandes responsabilidades, dejando en ellas una alta cuota de valor y sacrificio como el que está asumiendo actualmente en el Valle de los ríos Apurímac y Ene. También elogió la participación de la Autoridad Marítima en el programa Costa Norte por el que se ha incrementado el patrullaje en el litoral norte del dominio marítimo nacional.



Almirante Rolando Navarrete Salomón resalta labor de la Autoridad Marítima.

Concurso de Pintura



Los niños mostraron su arte y conocimiento sobre el Mar de Grau.

En el marco de las actividades programadas en conmemoración del 90° aniversario de Creación de la Dirección General de Capitanías y Guardacostas, la Capitanía Guardacostas Marítima del Callao realizó el 1 de agosto el Concurso de Dibujo y Pintura para hijos menores del personal de la organización de Capitanías y Guardacostas, en la plaza Grau, cuyo tema fue el Mar de Grau.

En la categoría 5 a 7 años, el primer puesto fue ocupado por Joaquín Reyes Reátegui, mientras que el segundo, por Rafaela Vizcarra Fernández. En la categoría 8 a 10 años, el primer puesto fue ocupado por Alison Canales Cháves, el segundo puesto lo obtuvo Maritza Rumiche Salinas, haciéndose merecedores a significativos presentes. En total participaron 32 niños, quienes recibieron sus respectivos diplomas de participación, así como premios sorpresas.

El Capitán de Puerto, Capitán de Navío Rodolfo Sablich Luna-Victoria, a nombre del Director General de Capitanías y Guardacostas, agradeció a los niños su participación y felicitó a los padres por motivar a sus hijos en el cultivo del arte.

Construirán dos Puestos de Capitanías en Santa Rosa y Puerto Etén

El Gobierno Regional de Lambayeque a través de un convenio institucional con la Marina de Guerra del Perú, construirá dos Puestos de Capitanías en la caleta Santa Rosa y en puerto Eten. El citado Convenio de Cooperación Institucional fue firmado el 13 de agosto en las instalaciones del Gobierno Regional de Lambayeque, entre el Comandante General de la Marina, Almirante Rolando Navarrete Salomón y el Vicepresidente Regional de Lambayeque, Luís Becerra Arribasplata.

Ambos puestos de control y vigilancia, dependientes de la Capitanía Guardacostas Marítima de Pimentel, se levantarán sobre un terreno de 200 metros cuadrados. Durante la firma del acuerdo estuvo presente el Capitán de Puerto, Capitán de Corbeta SGC Carlo San Martín Canales.

El objetivo del convenio es acordar las condiciones y obligaciones bajo las cuales el Gobierno Regional apoyará las labores de la Autoridad Marítima en la localidad como consecuencia de haber recibido en donación el Muelle de Pimentel realizada por la Compañía de Ferrocarril y Muelle de Pimentel S.A.

De esta manera, el Gobierno Regional dará un importante paso en la contribución al desarrollo en las actividades marítimas, acción coordinada con la Marina de Guerra del Perú. El convenio también incluirá la adquisición de vehículos patrulleros guardacostas.



Almirante Rolando Navarrete y señor Luis Becerra suscriben importante acuerdo.

Pro Marina condecora Estandarte



El Presidente de la Asociación Nacional Pro Marina del Perú, Capitán de Navío (r) Jorge Guerrero Lang, impuso la condecoración Medalla de Honor al Mérito Pro-Marina en el grado de Comendador, al Estandarte de la Dirección General de Capitanías y Guardacostas y al señor Vicealmirante Director General de Capitanías y Guardacostas, Carlos Weston Zanelli, en ceremonia realizada el lunes 3 de agosto, en mérito a los 90 años de contribución al desarrollo del país.

El presidente de la Asociación Nacional Pro Marina dijo que por Resolución de su Presidencia, se otorgaba la condecoración a la Dirección General de Capitanías y Guardacostas por contribuir a difundir los valores e ideales que la sustentan, a la luz de su lema: *Actuaremos hasta que la Marina esté en el corazón de todos los peruanos.*

En agradecimiento, el Director General de Capitanías y Guardacostas dijo que "Es conciente de la gran labor que realiza la Asociación Nacional Pro-Marina por el acrecentamiento en la conciencia marítima de nuestra ciudadanía, de la importancia que reviste el poder marítimo de la nación, demostrando de esta forma las grandes virtudes patrióticas de cada uno de sus integrantes cuya ferviente fe cívica y altos valores de espíritu reconocemos y admiramos".

Ambas distinciones se enmarcan dentro de las actividades en conmemoración a los 90 años de creación de la Dirección General de Capitanías y Guardacostas.

Presentación del *Libro de la Autoridad Marítima*

El Director General de Capitanías y Guardacostas, Vicealmirante Carlos Weston Zanelli presentó el 3 de agosto el *Libro de la Autoridad Marítima Nacional*, publicación que permite al lector ser testigo de la importante labor que realizan los guardacostas en todo el país y su contribución con el desarrollo, acto que forma parte del programa por el 90° aniversario de su creación y Día de la Autoridad Marítima del Perú.

La presentación del *Libro de la Autoridad Marítima Nacional* fue precedida por las palabras de su autor, Contralmirante Fernando Casaretto Alvarado, y fue comentada por el renombrado historiador, Doctor Héctor López Martínez. El acto contó con la asistencia de las principales autoridades del Callao, instituciones y entidades vinculadas al quehacer marítimo.

El Director General dijo que con ocasión del 90° aniversario su compromiso con la nación es más que nunca, ser una Autoridad reconocida a nivel nacional e internacional por el estricto cumplimiento de las normas y disposiciones en el control y vigilancia de las actividades que se realizan en los medios acuáticos, así como por una eficiente gestión moderna al servicio de sus usuarios, garantizando un ambiente sostenible de seguridad y protección.



Vicealmirante Weston agradece presencia de autoridades del Callao y representantes de entidades vinculadas a la Autoridad Marítima

Visita de la Viceministra de Pesquería

La Viceministra de Pesquería, señora Elsa Patricia Galarza Contreras, visitó el 13 de agosto la Dirección General de Capitanías y Guardacostas, donde fue recibida por el Director General, Vicealmirante Carlos Weston Zanelli.

La funcionaria del Ministerio de la Producción vino acompañada por el Director de Seguimiento, Control y Vigilancia del sector Pesquería, Contralmirante (r) Raúl Ponce Monge. Durante su visita se ofreció una exposición sobre la organización, misión, funciones, jurisdicción, ámbito de aplicación, medios con que cuenta, y las acciones que realiza la Autoridad Marítima en los campos de la seguridad de la vida humana, protección del medio ambiente acuático y combate a las actividades ilícitas.

Estuvieron presentes en la exposición, el Director Ejecutivo, Contralmirante Javier Gaviola Tejada, el Comandante de Operaciones Guardacostas, Capitán de Navío SGC Carlos Reyes Lazo y los Directores Internos.



Visita de la Viceministra de Pesquería.

La Viceministra de Pesquería asumió el cargo el 10 de agosto en reemplazo del señor Mario Alonso Miranda Eyzaguirre.

Cadetes de la Escuela Naval Militar del Ecuador visitaron DICAPI



Una delegación de tres Cadetes de la Escuela Naval Militar del Ecuador, acompañada por su Sub Director, Capitán de Navío Luís Vayas, visitó el 19 de agosto las instalaciones de la Dirección General de Capitanías y Guardacostas y de la Capitanía Guardacostas Marítima del Callao, con el propósito de incrementar los lazos de amistad, camaradería y confianza mutua entre las Armadas del Perú y Ecuador.

La delegación del Ecuador presentó su saludo al Director Ejecutivo, Contralmirante Javier Gaviola Tejada, quien a nombre del Director General y oficiales de la organización, les dio la bienvenida. Ellos estuvieron acompañados por oficiales de la Marina de Guerra del Perú y cadetes de la Escuela Naval del Perú.

Durante la visita se proyectó un video institucional y se ofreció una exposición sobre la misión y funciones de la Autoridad Marítima Nacional.

Posteriormente se trasladaron al Centro de Control de Tráfico Marítimo de la Capitanía Guardacostas Marítima del Callao, abordaron una Patrullera de Costa y finalmente recorrieron las instalaciones de la Comandancia de Operaciones Guardacostas, donde observaron el funcionamiento del sistema de búsqueda satelital COSPAS SARSAT.

CAPICHAN celebró 4° Aniversario



La Capitanía Guardacostas Marítima de Chancay celebró el 15 de agosto su cuarto aniversario desde que fue elevado al rango de Capitanía de Puerto el Puesto de Capitanía de Chancay. El Capitán de Puerto, Teniente Primero Dario León Nue, presidió la ceremonia y los actos conmemorativos.

El incremento considerable de la actividad pesquera y otras relacionadas a ella, así como también el aumento de los actos ilícitas por gente inescrupulosa, llevó al Director General de Capitanías y Guardacostas a gestionar que el Puesto de Capitanía de Chancay obtenga el rango de Capitanía de Puerto. Es así que mediante Resolución Ministerial N° 710-2005 DE/MGP del 15 de Agosto del 2005 se resolvió elevar a la Categoría de Capitanía de Puerto, al hasta entonces Puesto de Capitanía de Chancay.

COMOPERGUARD campeón de Mini Fútbol Copa 90° DICAPI



El equipo representativo de la Comandancia de Operaciones Guardacostas (COMOPERGUARD) obtuvo el campeonato del torneo de Mini Futbol Copa 90° aniversario DICAPI, el mismo que se clausuró el 3 de agosto en la Estación Naval de Guardacostas, con asistencia del Director Ejecutivo, Contralmirante Javier Gaviola Tejada.

El segundo puesto lo obtuvo el representativo de Sistemas-Comunicaciones.

El Campeonato de Mini Fútbol se inauguró el 8 de julio teniendo como invitados al seleccionado nacional de fútbol, estrella internacional, Juan Manuel Vargas y al ex seleccionado José Luís "Puma" Carranza, quienes tomaron el juramento de estilo y dieron el play de honor, respectivamente. Asimismo ofrecieron un partido de exhibición conjuntamente con experimentados futbolistas.



En el presente campeonato participaron 12 equipos divididos en 3 grupos, quienes compitieron en la modalidad de todos contra todos.

DICAPI renueva y actualiza sistema COSPAS-SARSAT

La Dirección General de Capitanías y Guardacostas y la empresa EMS Technologies Canadá Ltda. (EMS SATCOM) firmaron el 24 de Julio 2009, en la Dirección de Telemática, el contrato de "Adquisición del Suministro por un año, de Soporte Técnico y Actualización de Software del Sistema del Segmento Terrestre de COSPAS-SARSAT", que permitirá a la Autoridad Marítima Nacional ejercer la función de control y vigilancia respecto a las actividades que se desarrollan en el ámbito acuático, destacando los fines de velar primordialmente por la seguridad de la vida humana y de la navegación en el mar.

En el acto de suscripción participó en representación del Ministerio de Defensa – Marina de Guerra del Perú, el Director de Telemática de la Marina, Capitán de Navío Mario Arizmendi Bonilla, el representante en el Perú de la empresa EMS Technologies Canadá Ltda. (EMS SATCOM), Enrique Saavedra Smith y el Comandante de Operaciones Guardacostas, Capitán de Navío SGC Carlos Reyes Lazo.

El contrato considera los siguientes trabajos en beneficio: Extensión del servicio de soporte y actualización del software por un año para todos los sistemas provistos por el proveedor, incluyendo los sistemas existentes, a fin de que el sistema pueda satisfacer la totalidad de los actuales requisitos del programa COSPAS SARSAT. Este soporte incluirá licencias y capacitación sobre los sistemas OCC, LEOLUT y SARMaster, a solicitud y disponibilidad del cliente.

La Dirección General de Capitanías y Guardacostas, Autoridad Marítima Nacional, se ha incorporado al Sistema Internacional COSPAS-SARSAT desde el año 1989; para lo cual ha adquirido una estación terrena capaz de recibir señales de emergencia de 406 Mhz a nivel mundial mediante satélites de órbita polar. Dichas señales son procesadas en el Centro Control de Misiones obteniéndose la posición de las señales de emergencia de naves, aeronaves y personas en peligro. Estas señales de emergencia son transmitidas a través de un equipo de emergencia llamado RLS (Radiobaliza de Localización de Siniestros).



El Convenio fue suscrito por los Capitanes de Navío Mario Arizmendi, y Carlos Reyes Lazo y el representante de la empresa, Enrique Saavedra Smith.

Instalación de Estación Meteorológica en Pimentel



Personal de la Dirección de Hidrografía y Navegación con apoyo del personal de la Capitanía Guardacostas Marítima de Pimentel instaló el 19 de agosto una estación meteorológica automática, que servirá tanto para la elaboración de predicciones meteorológicas, como para estudios climatológicos.

La estación está dotada de sensores de temperatura de aire, presión atmosférica y viento. La información es almacenada cada hora, su alimentación es a través de una batería que se recarga por intermedio de un panel solar. La información de los parámetros meteorológicos obtenidos son reportados y servirán para la comparación de los valores patrones de la zona.

BAP *Río Tambo* zarpó en misión de patrullaje al sur

En ceremonia realizada el 25 de agosto en el muelle antedique de la Base Naval del Callao, el Director Ejecutivo de la Dirección General de Capitanías y Guardacostas, Contralmirante Javier Gaviola Tejada, despidió al comando y dotación del BAP *Río Tambo*, unidad guardacostas que zarpó en misión de patrullaje al área sur del dominio marítimo, a fin de erradicar las actividades ilícitas.

La unidad guardacostas zarpó al mando del Capitán de Corbeta Carlos Tuesta Cogny al término de una ceremonia de despedida que contó con la asistencia del Comandante de Operaciones Guardacostas, Capitán de Navío SGC Carlos Reyes Lazo, Comandantes de Unidades Guardacostas, personal superior y subalterno en comisión y familiares de la dotación.

El Almirante Gaviola dijo que es de especial significado e importancia ver que se concreta un gran esfuerzo institucional, como es el zarpe de nuestro buque guardacostas, cuya misión será resguardar el litoral , que demandará de la dotación, esfuerzo, voluntad y dedicación, tanto en los diferentes aspectos prácticos de la profesión, como en las faenas marineras y actividades en puerto.

Expresó que el comandante del BAP *Río Tambo*, al asumir el mando de la dotación, "también asume la gran responsabilidad de velar por el cumplimiento de los objetivos propuestos, que servirán para afianzar los aspectos de seguridad de nuestra nación y la tranquilidad de toda una patria; y muchos otros aspectos que nos caracteriza como hombres de mar, pues en nosotros está el futuro de nuestra Marina de Guerra", enfatizó, concluyendo con el tradicional saludo de ¡Buen Viento y Buena Mar!, deseándoles una navegación segura.



Dotación del BAP Río Tambo durante la ceremonia de zarpe.

Siguiendo la "Ruta de GRAU"



Recorrer parajes que nuestro héroe solía visitar, así como elevar el grado de conciencia de protección al Mar de Grau, divulgar y fomentar su valiosa y variada biodiversidad, es el objetivo que dos intrépidos navegantes quieren lograr, cubriendo el itinerario de Sur a Norte de nuestro mar en un pequeño velero de 27 pies.

El velerista Alec Hughes Pardo y el Biólogo Alemán Stefan Austermuhle, desean navegar toda la costa, la cual abarcará desde Tacna hasta Tumbes, de Ilo a Zorritos y constará de aproximadamente 1 500 millas náuticas. La travesía la han denominado "La Ruta de Grau", como homenaje al héroe máximo de la Marina de Guerra, Almirante Miguel Grau Seminario porque en este año, se conmemora el 130 aniversario de su fallecimiento.

Con los protagonistas

Durante 25 días de navegación, según nos comentó Alec Hughes, cada uno en su turno, tiene que anotar una bitácora. Asimismo, observar en todo momento lo concerniente a la rica fauna marina. "Vamos a documentar toda la travesía, a través de filmaciones y fotografías". La Ruta de Grau, comentó Hughes, es un viaje aguerrido, pues, tenemos como reto ser los únicos peruanos en recorrer la costa peruana a vela con el único apoyo del viento.

"Una travesía de esta índole es bastante riesgosa pues a veces hay vientos de 30 a 40 nudos teniendo en cuenta que nuestra embarcación es de sólo 8 metros, liviana y se puede voltear en cualquier momento, por lo mismo, debemos tener bastante destreza en manejarla y mantenerla estable".

El velero, refirió Hughes Pardo, cuenta entre sus características con 27 pies de eslora, un metro de manga, una quilla de un metro y medio de plomo, concentrando el peso muy abajo del barco. De otro lado expresó, que ante una volcadura, cuentan con el equipo necesario de supervivencia. "Incluso, la Marina de Guerra nos va a dictar cursos de salvataje, entrenamiento y supervivencia en el mar, para evitar cualquier accidente. El velero es de mi propiedad, muy portátil y versátil".



"Queremos agradecer a la Marina de Guerra del Perú que nos va a apoyar con la logística en la entrada y salida de cada puerto, asimismo, en la comunicación con los guardacostas durante el viaje, y con el transporte de periodistas que cubrirán el zarpe de la travesía".

El biólogo alemán, Stefan Austermuhle, por su parte, refirió que "mas que un trabajo netamente científico lo que se desea es elevar la conciencia en la población sobre la riqueza del mar peruano. No conocemos nuestro mar, tenemos más de 30 especies de ballenas, más de mil especies de peces, 17 especies de albatros, una población de delfines y cetáceos de características únicas. Tenemos una gran diversidad. En el Perú se encuentra uno de los mares más rico del mundo, pues se extrae el 10% de la pesca mundial".

Finalmente dijo que el tema de tener un contacto con el mar, mediante la vela, con el trabajo duro que significa ello, te da una conexión con la naturaleza muy especial. Es muy importante para todo esto, el trabajo en equipo.



DIMINMAR
Servicio de Fotografía
Por el revelado de un rollo de 36 tomas fotográficas te llevas gratis una ampliación de 20 cm. x 30 cm.
La impresión de tus fotografías digitales en tamaño jumbo a tan solo S/. 0.70.



MARINA DE GUERRA DEL PERU

El Monitor

UN SÓLO NORTE, EL DEBER. TAN SOLO UN RUMBO, EL HONOR

INFORMATIVO DE LA MARINA DE GUERRA DEL PERÚ Nº 315 SETIEMBRE - OCTUBRE 2009







Apoteósicos homenajes al Caballero de los Mares

NUESTRAS GLORIAS NAVALES

El 8 de octubre, las unidades navales y dependencias de la Marina de Guerra del Perú se vistieron de gala para celebrar sus dos fechas jubilares. No era para menos. Su creación oficial por el General San Martín en 1821 y la partida a la eternidad del Gran Almirante Grau, en 1879. Dos efemérides fundamentales de nuestra Institución que perduran y concurren en el tiempo, para demandarnos siempre los retos impostergables: lo que debemos ser y lo que tenemos que hacer.

Por tales motivos, hemos reverenciado a nuestros fundadores, hemos elevado una plegaria a nuestros héroes y, hemos ensalzado a los hombres y mujeres de hoy que trabajan con denuedo en la defensa de la soberanía y los recursos acuáticos en mar, ríos y lagos, con la perseverante iniciativa de apoyar y fortalecer la vida política, económica y social en este tramo decisivo de la historia del Perú.

En tal sentido, hay un imperativo institucional que, en diferentes actividades referidas al Mes del Mar de Grau, nuestro Comandante General, Almirante Rolando Navarrete Salomón, ha hecho hincapié con sumo interés al ser consciente de la imperiosa necesidad de elevar el alistamiento de las unidades, pero subrayando que, sobre todo, está el compromiso de elevar los niveles actuales de bienestar, educación y salud del personal naval; áreas donde es ostensible un avance considerable, como la solución del problema de la vivienda, la salud para toda la familia naval y la educación para hijos del personal, sin descuidar el área recreacional, como periódicamente informa ***El Monitor***.

El MONITOR
Publicado por la Dirección de Intereses Marítimos e Información de la Marina
Fundado el 19 de junio de 1967 Año XLIII
Nº 315 - Setiembre - Octubre 2009
•Director: **Calm. César Prada Ugás** •Subdirector de Información: **C. de N. Fernando Valeriano-Ferrer González** •Jefa del Departamento de Prensa: **C. de C. Ingrid Fernández Sauri** •Jefe de la División de Redacción: **A. de F. Donny Moreno Ahumada** •Editor: **Sixto Huanambal Peralta** •Jefa de Redacción: **Milagros Aguilar Rojas** •Redacción: **Richar Luna V., Tatiana Figueroa L., Gustavo Ramírez S.** •Diagramación: **Victor Contreras Lázaro** •Jefa del Departamento de Diseño y Producción: **C. de C. Magaly Garmendia Pizarro** •Fotografía: **T2 J. Morales, T2 P. Ricra, T3 W. Livias, T3 M. Condori, OM1 R. Tito, OM1 M. Díaz, OM2 B. Alcca, OM2 R. Merino, OM2 R. Rubiños, OM3 R. Nalvarte, OM3 C. Gutiérrez, E/C J. Palomino.**
•Colaboración: **Elías Narváez Martel**
•Dirección: **Av. Insurgentes Cdra. 6 s/n. Alt. Cdra. 36 Av. La Marina - Estación Naval La Perla Callao - Perú**
•Teléfono: **614-2900** • Anexos: **2332 / 2329** Fax: **614-2924** • Web: **http//: www.marina.mil.pe**
• E-mail: **diminmar_webmaster@marina.mil.pe**
• Hecho el depósito legal en la Biblioteca Nacional del Perú: 1995-0452 Impresión: Corporación Gráfica Noceda S.A.C.

En lo que atañe al aspecto operacional, la aplicación del Núcleo Básico de Defensa, en tanto mecanismo presupuestal de adquisición de bienes y servicios, está permitiendo alcanzar un mayor nivel en las capacidades operativas de nuestras Fuerzas Navales, dirigidas hacia la eficiencia y efectividad para la misión encargada.

A propósito, en este recuento sintético de aniversario, sustentado en un futuro que se prevé y que se construye en función de la incorporación de nuevas metodologías y tecnologías de la ciencia de la guerra, como expresión de vanguardia y modernidad, mantenemos en el más alto nivel de preparación y entrenamiento a nuestras Fuerzas Navales y, sin escatimar medios y esfuerzos, la Marina se adapta con suma facilidad al futuro, dando impulso a la óptima capacitación y perfeccionamiento del personal naval, cuyos estándares de alto profesionalismo, son internacionalmente conocidos y, obviamente respetados.

En relación a lo expresado, nuestro personal, en otro ámbito, cumple tareas que demanda la lucha contra el terrorismo en acción conjunta para consolidar la paz y contribuir al desarrollo del Valle de los Ríos Apurímac y Ene, (VRAE), enfrentándose con arrojo y heroísmo a los sicarios del narcotráfico.

Entre otras notas de relevancia que se enmarcan en las conmemoraciones navales del presente año, resaltan, por iniciar una nueva época, la reciente incorporación de Gerentes Públicos a la Marina que obedece al compromiso de la Institución a fin de contribuir con los grandes intereses del Perú en función de su desarrollo y, para coadyuvar en la reforma del Estado, conjuntamente con los demás organismos, teniendo como objetivo esencial alcanzar el bienestar de todos los peruanos.

Otro hecho vinculante que singularizó el Mes del Mar de Grau, fue el Primer Concurso de Marinera Norteña que constituyó una multitudinaria fiesta de rebosante alegría y de identidad nacional . En esta línea de peruanidad y acercamiento, fue gratificante de nuevo recibir en nuestras unidades navales y dependencias a la ciudadanía que se dio cita para observar in situ nuestro Poder Naval. Gracias a todos, por habernos acompañado en el recuerdo de nuestras glorias navales.

EL DIRECTOR



Comandante General de la Marina

Ratificando amistad en fraterna visita a Italia

El Comandante General de la Marina, Almirante Rolando Navarrete Salomón, arribó el 14 de setiembre a la ciudad de Roma para sostener reuniones protocolares y profesionales con su homólogo de la Marina Militar italiana así como para mantener conversaciones de índole técnico- profesional con los principales directivos y funcionarios de las empresas de la Sociedad Finmecannica.

A su llegada la máxima autoridad naval peruana presentó su saludo protocolar al Jefe de Estado Mayor de la Marina Militar Italiana, Almirante de Escuadra Paolo La Rosa, con quien intercambió diversos temas de interés mutuo. Asimismo, recibió una exposición sobre la organización y el accionar de la Marina Militar Italiana.

Posteriormente, el Almirante Rolando Navarrete visitó las instalaciones de la Comandancia de la Escuadra Naval, que tiene a su cargo a todas las fuerzas operativas de la Marina Militar Italiana donde recibió una exposición de su misión.

Durante su nutrida agenda en Italia, el Almirante Rolando Navarrete Salomón tuvo la oportunidad de visitar la Basílica de San Pedro en la ciudad del Vaticano, en donde recibió la bendición de su Santidad Benedicto XVI, , la cual se hizo extensiva a los integrantes de la Marina de Guerra del Perú y al pueblo peruano.

Nuestra primera Autoridad Naval sostuvo en Roma, reuniones de trabajo con los principales directivos de las empresas líderes, proveedoras de sistemas de armas y electrónica, quienes exhibieron equipos de última tecnología, así como diferentes proyectos que se encuentran actualmente en desarrollo.

Autoridad estadounidense en el Perú

Importantes temas de interés mutuo sostuvieron el Comandante de las Fuerzas Navales del Comando Sur de los Estados Unidos de América y Comandante de la Cuarta Flota, Contralmirante USN Víctor Guillory, y el Comandante General de la Marina, Almirante Rolando Navarrete Salomón.

En la cita, realizada el 20 de octubre, en la Comandancia General de la Marina, la autoridad naval estadounidense, estuvo acompañado por el Jefe del Estado Mayor de la Comandancia General de Operaciones del Pacífico, Contralmirante Mario Caballero Ferioli.

La visita del Contralmirante USN Guillory incluyó un recorrido a las instalaciones de las Fuerzas Navales y la Base Naval del Callao.





En el Día de las Fuerzas Armadas

Jefe de Estado presidió ceremonia central

El Presidente de la República, Doctor Alan García Pérez, presidió la ceremonia central por el Día de las Fuerzas Armadas que se realizó el 24 de setiembre en el Patio de Honor de Palacio de Gobierno.

El Ministro de Defensa, Ingeniero Rafael Rey Rey, durante su discurso destacó la necesidad de proteger legalmente a las Fuerzas Armadas, a fin de que puedan cumplir con su deber en la defensa de la sociedad frente a amenazas externas e internas.

Por su parte, el Jefe del Comando Conjunto de las Fuerzas Armadas, General de Ejército Francisco Contreras Rivas, pidió a la población confiar en el personal militar que presta servicio al país. Aseguró que los institutos armados están preparados para enfrentar cualquier amenaza que pretenda obstaculizar el desarrollo nacional. "Una de nuestras principales funciones es contribuir a crear ese clima de paz nacional y regional que implica estar siempre preparados para defendernos de cualquier amenaza que pueda interrumpir nuestras legítimas aspiraciones como nación".



En el Te Deum se reconoció a personal en el VRAE

En la Misa Te Deum celebrada en la Iglesia La Merced por el Día de las Fuerzas Armadas, se rindió un reconocimiento a la labor de los efectivos militares que cumplen su misión en la defensa de la Patria, especialmente, a quienes se encuentran en el Valle de los Ríos Apurímac y Ene (VRAE).

En la acción litúrgica oficiada por el Obispo Castrense, Monseñor Salvador Piñeiro García-Calderón, se destacó la labor de los soldados que combaten al narcoterrorismo en la zona del Valle de los ríos Apurímac y Ene (VRAE). En el acto litúrgico acompañaron al Ministro de Defensa, y al Jefe del Comando Conjunto, los Comandantes Generales de los tres institutos armados, Almirante Rolando Navarrete, General de Ejército Otto Guibovich Arteaga y General del Aire Pedro Minaya Torres.



Autoridad de la Marina de Brasil realizó visita al Perú

Con el propósito de fortalecer las relaciones de cooperación y amistad entre la Marina de Guerra del Perú y la Marina de Brasil, el 15 de setiembre arribó al país el Comandante del Centro de Instrucción "Almirante Alexandrino" de Brasil, Contralmirante Gener Martins Baptista.

A su arribo realizó una visita protocolar al Jefe del Estado Mayor General de la Marina, Vicealmirante Jorge de la Puente Ribeyro, con quien intercambió temas de interés común. Posteriormente, se dirigió al Centro de Entrenamiento Táctico Naval en donde recibió una exposición relacionada al área educativa a cargo del Director General de Educación de la Marina, Contralmirante Raúl Vásquez Alvarado, para finalmente recorrer las instalaciones de la citada dependencia.

Al día siguiente, en la Escuela Naval del Perú, fue recibido por su Director, el Contralmirante Jaime Navach Gamio. Durante su recorrido visitó la cripta del Gran Almirante del Perú, Miguel Grau Seminario. Continuando con la agenda, la autoridad brasileña acudió al Instituto Superior Tecnológico Naval – CITEN, donde recibió una exposición de parte de su Director, el Capitán de Navío Alfredo Lozada Frías.

En las instalaciones de la Escuela Superior de Guerra Naval fue recibido por su Director, el Contralmirante Ernesto Ormeño Baglietto. A continuación se trasladó a la Dirección General de Educación para sostener una reunión de trabajo y realizar la revisión de cursos ofrecidos para el año 2010 por ambas armadas.



Marina de Guerra participó en Alemania

Conferencia y Exhibición Internacional en Seguridad Marítima y Defensa

En la ciudad de Hamburgo, República Federal Alemana, entre el 29 de setiembre y el 2 de octubre, se realizó la Conferencia y Exhibición Internacional en Seguridad Marítima y Defensa organizada por la Compañía MS&D – HAMBURG, en la cual el Perú estuvo representado por el Inspector General de la Marina, Vicealmirante José Cueto Aservi. Estuvieron presentes también representantes de las Armadas de Estados Unidos, Inglaterra, Italia, Pakistán, España, Ecuador, y otros países invitados.

La Conferencia y Exhibición Internacional en Seguridad Marítima y Defensa, tuvo como fin el dar a conocer los avances en temas de seguridad de las rutas marítimas internacionales de comercio marítimo, así como la infraestructura marítima y el despliegue de fuerzas navales para el manejo de crisis internacional.

En la exhibición participaron empresas líderes en el rubro, las mismas que mostraron los últimos avances de su tecnología y proyectos en desarrollo.

Robert Kiyosaki dictó Conferencia Magistral

El reconocido conferencista, empresario e inversionista estadounidense, Robert Kiyosaki, el 21 de octubre, en la Escuela Naval, ofreció una conferencia magistral denominada *Independencia Financiera*.

La charla se desarrolló en forma didáctica, evocando su experiencia en la materia desde los nueve años de edad, hasta cuando después de sus estudios universitarios se incorpora al cuerpo de Infantería y sus posteriores servicios en Vietnam como oficial de helicópteros de guerra, etapas en las cuales concibió las razones por las qué los ricos se vuelven más ricos y cuál es la diferencia entre el pensamiento de una persona pobre, una de clase media y una rica.

Estos conceptos los expresó con la convicción de la importancia de la educación y, a partir de una narración que tuvo como soporte su célebre obra "*Padre Rico, Padre Pobre*", Kiyosaki evoca la forma en que su padre rico le enseñó los principios básicos del dinero a fin de prosperar económicamente. Esto, a diferencia de su padre pobre, quien pagaba sus deudas antes de ahorrar algo para sí, mientras el padre rico se pagaba primero a él mismo. La obra mencionada, que ha sido traducida a 40 idiomas, logró vender más de 20 millones de ejemplares.

El orador, en forma enfática y reiterada, destacó ante el personal naval la trascendencia del liderazgo en el mundo de las finanzas y de la economía.

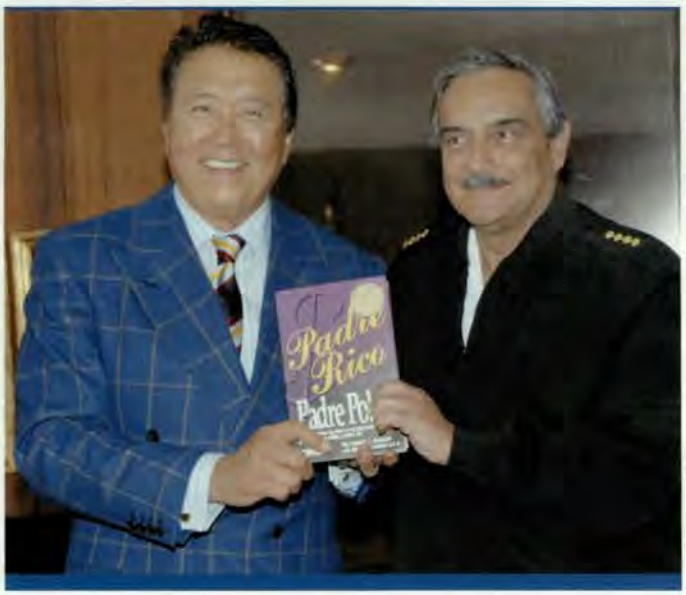

Al concluir la conferencia magistral, el Comandante General de la Marina expresó al señor Kiyosaki su agradecimiento por la motivadora y paradigmática conferencia. La Escuela Naval del Perú, por su parte, le hizo entrega de un simbólico obsequio recordatorio, acto que estuvo a cargo del Cadete Comandante.



VIII Conferencia Naval Interamericana Especializada de Directores de Inteligencia

El Perú fue sede de la VIII Conferencia Naval Interamericana Especializada de Directores de Inteligencia, la que se desarrolló entre el 21 y 25 de setiembre en las instalaciones del Centro de Entrenamiento Táctico Naval.

Participaron delegaciones de las Armadas de Argentina, Brasil, Chile, Colombia, Ecuador, El Salvador, Estados Unidos de América, México, Perú y Uruguay, así como representantes de la Junta Interamericana de Defensa y la Red Interamericana de Telecomunicaciones Navales.

Durante la Conferencia Naval se abordaron temas relacionados a las actividades ilícitas en el ámbito marítimo: narcotráfico (modalidades y procedimientos para el transporte de drogas), terrorismo (alianza con el narcotráfico para su financiamiento), piratería (amenaza emergente en la región).

Paralelamente, se llevaron a cabo sesiones de trabajo, en las cuales las delegaciones intercambiaron conocimientos y experiencias en torno a los temas mencionados. Al concluir las sesiones de trabajo, se procedió a la elaboración del Acta de la Conferencia.

El Comandante General de la Marina, Almirante Rolando Navarrete Salomón, el 25 de setiembre clausuró el evento en presencia de los representantes de las diferentes armadas.

Combatientes de la Campaña Militar de 1941 fueron condecorados



Por el valor y heroísmo demostrado por el personal militar y policial, durante la Campaña Militar de 1941, el martes 22 de setiembre en la Plaza Cáceres del Cuartel General del Ejército, el Ministro de Defensa Rafael Rey Rey, condecoró a los valerosos hombres que defendieron con su vida a la Patria, combatiendo en las operaciones militares efectuadas en Zarumilla y la frontera Nor Oriente, durante el conflicto con Ecuador.

Los ex combatientes de la Marina de Guerra del Perú fueron condecorados con la Orden Cruz Peruana al Mérito Naval, en tanto a los del Ejército se les otorgó la Medalla del Combatiente Mariscal Andrés Avelino Cáceres, a los miembros de la Fuerza Aérea con la Medalla al Mérito Mayor General FAP Armando Revoredo Iglesias, y Medalla Orden al Mérito a los integrantes de la Policía Nacional del Perú.

El Ministro de Defensa, Ingeniero Rafael Rey y el Ministro del Interior, General PNP (r) Octavio Salazar Miranda, entregaron las valiosas preseas al General de División EP (r) Alfredo Carpio Becerra, Contralmirante (r) Manuel Morán Márquez, Teniente General (r) José Heighes Pérez Albela y Coronel (r) Higinio Rosado Bejarano, personal más antiguo de cada Institución.

El Ministro de Defensa, durante su alocución, resaltó el valor y entrega de los condecorados expresando: "*Fueron valientes soldados, quienes enfrentaron al enemigo como nuestros antepasados, y supieron luchar hasta lograr la victoria y la reivindicación del honor nacional. Pese a todas las adversidades geográficas, supieron legar a las generaciones las admirables hazañas de la gloriosa Campaña Militar de 1941*".

En esta ceremonia de reconocimiento estuvieron presentes el Presidente del Consejo de Ministros, Javier Velásquez Quesquén, el Comandante General del Ejército, General de Ejército Otto Guibovich Arteaga, el Comandante General de la Fuerza Aérea, General del Aire Pedro Minaya Torres y, en representación del Comandante General de la Marina, el Jefe del Estado Mayor, Vicealmirante Jorge de la Puente Ribeyro.

En Quinta y Tercera y Zona Naval

Visita profesional de Agregados Castrenses



En cumplimiento a su Programa Anual de Actividades, los Agregados Castrenses acreditados en el Perú, desarrollaron diferentes actividades durante sus visitas de índole profesional a las Comandancias de la Quinta Zona y Tercera Zona Naval.

En la Quinta Zona visitaron el Puesto de Capitanía, Unidad de Interdicción Ribereña y Destacamento de Infantería de Marina de la localidad de El Estrecho; en Iquitos, la Comandancia General de Operaciones de la Amazonía y Comandancia de la Quinta Zona Naval. Igualmente, hicieron un recorrido por los Servicios Industriales de la Marina Iquitos, Base Naval de Iquitos, Escuela de Operaciones Ribereñas y el Batallón de Infantería de Selva Nro. 1.

En la Tercera Zona Naval fueron recibidos por el personal de la Capitanía Guardacosta Lacustre y navegaron por el Lago Titicaca abordo de las patrulleras *Moho* y *Juli* y después hicieron un trasbordo al BAP *Puno*. En la ciudad de Arequipa visitaron la Comandancia de la Tercera Zona Naval.

La comitiva fue trasladada a bordo de las aeronaves Antonov AN-32B y Fokker F-27 de la Fuerza de Aviación Naval. Los agregados castrenses durante las visitas a las dependencias y unidades navales asistieron a exposiciones en las cuales fueron informados del misionamiento de la Marina de Guerra del Perú en esas localidades, y también sobre el tráfico ilícito de drogas, contrabando y piratería.

La comitiva, en cada pueblo visitado, participó en acciones cívicas, que consistieron en la entrega de medicinas y útiles escolares donados por la Asociación de Agregados Castrenses Extranjeros acreditados en el Perú.

Sociedad Nacional de Industrias distinguió a la Dirección de Hidrografía por Certificación ISO 9001:2000

En reconocimiento a la gestión emprendida por la Dirección de Hidrografía, el 29 de setiembre la Sociedad Nacional de Industrias distinguió a esta importante dependencia naval por haber logrado la Certificación ISO 9001:2000, en el proceso de Producción de Cartas Náuticas Impresas y Electrónicas de uso comercial.



La entrega del valioso premio incentiva a que las organizaciones compartan sus experiencias y aprendizajes e incentiven a otras a mejorar su gestión, con el objeto de promover la competitividad global del país. Por ello, al ser la Dirección de Hidrografía una de las 21 organizaciones certificadas, estuvo entre los cuatro expositores designados para dar a conocer su experiencia en la implementación de procesos de Gestión de la Calidad. El Director de Hidrografía, Contralmirante Guillermo Hasembank Rotta, en representación del Comandante General de la Marina, agradeció a los organizadores la distinción e inició su ponencia con una síntesis de la evolución histórica de la dependencia, destacando luego la labor técnica que se viene desarrollando tanto nacional como internacionalmente. Se refirió también, a la compatibilidad que existe entre los procedimientos navales y los requisitos establecidos por las normas ISO, las mejoras en relación a los productos y las metas trazadas en el Sistema de Gestión Integrado para el año 2009, que incluye la norma de Gestión Ambiental ISO 14001:2004 que son el resultado de la convicción, responsabilidad y entusiasmo del personal para continuar con los objetivos institucionales y nacionales. El Director de Hidrografía, recibió el galardón, en compañía del Capitán de Fragata, Hugo Montoro y el Capitán de Fragata (r) Julio Behr.



Merecida despedida al Contralmirante Hernán Ponce Monge

Al culminar una exitosa trayectoria profesional y personal en la Marina de Guerra del Perú, el Contralmirante Hernán Enrique Ponce Monge pasó a la situación militar de retiro, en ceremonia de despedida realizada el 30 de setiembre, en el Salón Grau de la Comandancia General de la Marina.

Durante la ceremonia, el Comandante General de la Marina, Almirante Rolando Navarrete Salomón, destacó la importante labor e impecable trayectoria profesional del Contralmirante Ponce.

En el acto de despedida estuvieron presentes altas autoridades navales, Oficiales Superiores y familiares, quienes al término de la ceremonia saludaron al Contralmirante Ponce, a quien le reiteraron efusivas felicitaciones por su importante desempeño en la Marina de Guerra del Perú.



En Mayport, nuevo Asistente de la Red Interamericana

El Técnico Segundo Telemático Ántero Vélez Brillante asumió el cargo de Asistente Administrativo de la Red Interamericana de Telecomunicaciones Navales (IANTN). La citada Red se encarga de viabilizar la integración de comunicaciones y mantener una eficiencia operacional entre las marinas miembros y de proponer nuevas iniciativas. Con esta designación, una vez más la Marina de Guerra consolida su prestigio entre las Armadas del continente.



"Grau es el paradigma del heroísmo en su máxima expresión"



La conmemoración de las dos grandes efemérides de la Marina de Guerra del Perú, cobraron en este año, especiales connotaciones, por el contexto histórico que vive el Perú en las diferentes áreas de su dinámica y que incluye el amplio ámbito del Mar de Grau en todas sus proyecciones, motivo para que el 8 de octubre los oradores incidieran y exaltaran los contenidos históricos de las fechas y la importancia de nuestro mar para el presente y el futuro. Así, durante la ceremonia que presidió el Jefe de Estado, Doctor Alan García Pérez, y en el que estaban presentes autoridades civiles, militares e invitados, el Comandante General de la Marina, en su proclama institucional expresó: "Hoy, 8 de octubre, fecha en que conmemoramos la epopeya de Angamos, reafirmemos nuestra confianza en el Perú, inspiremos nuestras acciones y conducta social, en el ejemplo de vida del Almirante Grau y de su tripulación de heroicos peruanos que han llevado a nuestra Institución, al sitial de prestigio que hoy ostenta y que es reconocido a nivel nacional e internacional", en homenaje a nuestros héroes navales.



Concluido el minuto de silencio como homenaje de gratitud al héroe de Angamos, el Comandante General de la Marina pronunció su proclama dirigida al personal naval en la que recordó: "*Grau es el paradigma del heroísmo en su máxima expresión. Su vida de hombre ejemplar fue un culto al deber, a la responsabilidad y a las causas justas y dignas. Sus acciones navales encierran profunda significación, que lo identifican como un verdadero estratega de la guerra en el mar*".

Sobre la Marina de Guerra del Perú, la máxima autoridad naval destacó que, "*en todo este tiempo de existencia, ha estado integrada por hombres y mujeres de alta preparación y plenamente comprometidos con la defensa de nuestra Patria en las diferentes jerarquías que la ley establece; en particular, por distinguidos líderes que en diferentes momentos tuvieron la responsabilidad de conducir los destinos de la Institución, muchos de los cuales hoy nos acompañan, como los ex ministros de Marina y ex Comandantes Generales de Marina, algunos de los cuales dejaron el servicio hace varias décadas, pero que, sin embargo, continúan coadyuvando para alcanzar los objetivos institucionales*".

En otro pasaje, el Almirante Navarrete renovó el compromiso de la Marina de Guerra del Perú de continuar combatiendo sin desmayo contra los remanentes de las derrotadas huestes subversivas que hoy se han convertido en principales sicarios del narcotráfico. "*Es importante precisar, que tanto en el VRAE como en cualquier teatro de operaciones donde la institución intervenga de acuerdo al mandato constitucional, su accionar ha estado, está y estará siempre condicionado a proteger la vida de nuestros compatriotas, velando porque los derechos individuales de cada uno de ellos sean escrupulosamente respetados, aun a costa de nuestras vidas*".

En el escenario, que estuvo cargado de simbolismo y sentimiento patrio, el Presidente de la Región, Doctor Alexander Kouri Bumachar, y el Ministro de Defensa, Ing. Rafael Rey Rey, expresaron alusivos discursos. Al término de la ceremonia el Ministro de Defensa y el Comandante General de la Marina abordaron el buque insignia *Almirante Grau*, desde cuya cubierta lanzaron al mar un simbólico arreglo floral en homenaje al héroe de Angamos.

En Lima, San Borja y Surco

En diferentes actos, instituciones cívico-patrióticas se hicieron presentes con simbólicas ofrendas florales que fueron colocadas ante el monumento del Caballero de los Mares en Lima, San Borja y Surco. El Director General del Material de la Marina, Contralmirante Ernesto Lermo Rengifo, en Lima, el Director General del Personal de la Marina, Vicealmirante Carlos Tejada Mera , en San Borja, y el Director General de Educación de la Marina, Contralmirante Raúl Vásquez Alvarado, en Surco, presidieron los actos acompañados por las respectivas autoridades edilicias.







Honor al Mérito Naval

En al marco de las actividades por el Mes del Mar de Grau, el 12 de octubre en el Centro Naval de San Borja, el Jefe del Comando Conjunto de las Fuerzas Armadas, General de Ejército Francisco Contreras Rivas, el Comandante General de la Fuerza Aérea, General del Aire Pedro Minaya Torres y el Comandante General del Ejército, General de Ejército Otto Guibovich Arteaga, fueron condecorados con la Orden Cruz Peruana al Mérito Naval.

Previamente, fueron condecorados con la Orden Cruz Peruana al Merito Naval, en el grado de Gran Cruz y Gran Oficial, Distintivo Blanco, los Vicealmirantes y Contralmirantes ascendidos en el presente año.

Estas distinciones, a propósito de las fechas jubilares de la Institución, se hicieron extensivas al Secretario General de la Presidencia de la República, Doctor Luis Nava Guibert; al Alcalde de la Municipalidad del Callao, Doctor Félix Moreno Caballero; al Viceministro de Recursos para la Defensa; Licenciado Rafael Aita Campodónico y al Viceministro de Políticas para la Defensa, Embajador José Antonio Bellina Acevedo, por haber contribuido en forma excepcional al progreso y engrandecimiento de la Marina de Guerra.

En las citadas ceremonias, la distinción fue impuesta por el Canciller de la Orden, el Ministro de Defensa, Ingeniero Rafael Rey Rey, quien estuvo acompañado del Comandante General de la Marina, Almirante Rolando Navarrete Salomón y el Jefe del Estado Mayor General de la Marina, Vicealmirante Jorge de la Puente Ribeyro.

Personal Naval

Por tiempo de servicios, esfuerzo, dedicación y méritos personales, el 6 de octubre la Marina de Guerra del Perú condecoró al personal naval superior, subalterno y civil que cumplió 30, 25 y 20 años de servicios, respectivamente, con la Orden Cruz Peruana al Mérito Naval en los grados de Comendador, Oficial y Caballero.

Las ceremonias se llevaron a cabo simultáneamente, en la Estación Naval de la Comandancia General de la Marina, en la Base Naval del Callao, así como en la Dirección General de Capitanías y Guardacostas y en la Escuela Naval del Perú.

Las condecoraciones se hicieron extensivas en las Fuerzas de Aviación Naval, Submarinos, Operaciones Especiales, Infantería de Marina y en las diferentes Comandancias de Zonas Navales.









Asociación Nacional Pro Marina del Perú



Benemérita Sociedad Fundadores de la Independencia

Homenaje de Instituciones Cívico – Patrióticas

Con solemnes actos cívico – patrióticos diversas instituciones rindieron fervorosos homenajes a la Marina de Guerra del Perú, resaltando su trayectoria histórica y evocando la epopeya del 8 de octubre en Punta Angamos, en donde se inmolara el Gran Almirante Miguel Grau Seminario.

La Asociación Nacional Pro Marina del Perú organizó una Sesión Solemne, que la presidió el Comandante General de la Marina, Almirante Rolando Navarrete Salomón. Durante la sesión, el Presidente de la Asociación, Capitán de Navío (r) Jorge Guerrero Lang distinguió –de manera póstuma– con la Medalla de Honor Miguel Grau Seminario "Peruano del Milenio", al señor Jorge Köster Vargas y al Ingeniero Teodoro Elmore Fernández de Córdova, fundadores de la Asociación. Las joyas fueron recibidas por sus respectivos descendientes, C. de N. Paúl Köster y Augusto Elmore.

La misma distinción fue impuesta al Vicealmirante (r) Jorge Montoya Manrique, así como al Ingeniero Manuel Ingunza Simonetti, al Doctor Héctor Ugarte y Chamorro y al señor Luis Felipe Quevedo Valderrama, integrantes del Consejo Directivo por más de 30 años consecutivos.

En el Instituto de Estudios Histórico-Marítimos del Perú se realizó una Sesión Solemne, en donde la primera autoridad naval, ante la presencia del Contralmirante (r) Melitón Carvajal Pareja y el Contralmirante (r) Federico Salmón de la Jara, invocó a los distinguidos miembros de este honorable instituto a seguir como hasta ahora indesmayables en la tarea y compromiso que tienen para consolidar en el pueblo peruano una sólida conciencia marítima nacional.

A estos homenajes se aunó la **Benemérita Sociedad Fundadores de la Independencia, Vencedores del 2 de Mayo de 1866 y Defensores Calificados de la Patria**, en cuyo desarrollo su Presidente, el General de División (r) Carlos Tafur Ganoza, distinguió al Comandante General de la Marina con la medalla de Asociado Honorario de esta prestigiosa institución patriótica.

En la sede de la **Asociación de Oficiales Generales y Almirantes en Situación de Retiro (ADOGEN)** se llevó a cabo una Sesión Solemne en honor a la Marina de Guerra del Perú, en cuyo desarrollo se resaltó la tradición histórica de la Marina de Guerra del Perú y se evocó la Gesta de Angamos.

Asistieron al acto el Presidente de la citada institución, Teniente General FAP (r) Arnaldo Velarde Ramírez, el Comandante General del Ejército, General de Ejército Otto Guibovich Arteaga y el Comandante General de la Fuerza Aérea del Perú, General del Aire Pedro Minaya Torres.

El Club de la Unión, institución centenaria de la



Asociación de Oficiales Generales y Almirantes



Club de la Unión



Instituto de Estudios Histórico Militares



Club Departamental Tacna

cual fue socio el Almirante Miguel Grau, se sumó a las celebraciones de Aniversario.

Asimismo, un patriótico homenaje al Gran Almirante Miguel Grau y a la Marina de Guerra del Perú rindió el **Instituto de Estudios Histórico Militares del Perú**, que preside el General de División Hermann Hamann Carrillo.

Durante el acto, la citada autoridad nombró Miembro de Honor al Almirante Navarrete, distinción que fue recibida por el Vicealmirante Jorge de la Puente Ribeyro.

Con una solemne ceremonia realizada en las instalaciones del **Club Departamental Tacna**, se homenajeó a la Marina de Guerra del Perú.

En la Plaza Garibaldi del Callao, la Marina de Guerra del Perú rindió un meritorio homenaje al personal naval caído heroicamente en la lucha contra el terrorismo. El acto fue presidido por el Ministro de Defensa, quien estuvo acompañado por el Comandante General de la Marina.

Durante la ceremonia, realizada el 13 de octubre, se procedió a la lectura de los nombres del personal caído en acción de armas, a quienes luego del minuto de silencio, se ofició una acción litúrgica.

Diversas instituciones como la Agrupación Naval "Brigada Azul y Oro", la Asociación de Oficiales de Infantería de Marina, la Municipalidad Provincial del Callao, el Gobierno Regional del Callao, el Ministerio de Defensa y la Marina de Guerra del Perú, colocaron ofrendas florales ante el cenotafio de los héroes que lucharon por la pacificación nacional.

En esta significativa ceremonia estuvieron presentes el Vicepresidente de la Región Callao, Víctor Albrecht Rodríguez, el Alcalde del Callao, Félix Moreno, el Jefe del Estado Mayor General de la Marina, Vicealmirante Jorge de la Puente Ribeyro, el Inspector General de la Marina, Vicealmirante José Cueto Aservi, el Comandante de la Fuerza de Infantería de Marina, Contralmirante Carlos Alberto Tello Aliaga, entre otras autoridades civiles y militares.

Reverente homenaje al Señor de los Milagros

En tradicional acto religioso, el 22 de octubre, la Marina de Guerra del Perú rindió homenaje a la venerada imagen del Señor de los Milagros, realizando una misa en la iglesia Las Nazarenas oficiada por el Obispo Castrense del Perú, quien saludó la presencia del Comandante General de la Marina, así como de los Oficiales Almirantes, Oficiales Superiores, Personal Subalterno y a los familiares que acompañaron en este homenaje al Cristo de Pachacamilla.



Plaza Garibaldi



Iglesia de Las Nazarenas





Primera Zona
Piura

En el Salón Grau de la Municipalidad de Piura el 8 de octubre se llevó a cabo una Sesión Solemne en homenaje a la Marina de Guerra del Perú, en la cual la Alcaldesa de Piura rindió homenaje a la memoria del Gran Almirante del Perú, Miguel Grau Seminario. El discurso de orden fue pronunciado por el Comandante de la Primera Zona Naval, Contralmirante Carlos Salazar Muro, quien agradeció la realización de la significativa ceremonia.

El amplio programa conmemorativo incluyó la ceremonia de condecoración, realizada por la Asociación Nacional Pro Marina del Perú, que impuso la Medalla de Honor Miguel Grau Seminario el Peruano del Milenio, a los Pabellones Nacionales de la Comandancia de la I Zona Naval, de la Estación Naval de Paita y del Destacamento El Salto, así como el de las capitanías de Zorritos, Talara, Paita y Pimentel.

El acto se llevó a cabo en la Plaza Grau de Piura donde asistió el Presidente del Gobierno Regional, Dr. César Trelles Lara, principales autoridades militares de la zona, el Presidente de la Asociación Nacional Pro Marina del Perú, Capitán de Navío (r) Jorge Guerrero Lang; y de la filial Piura, Ingeniero Guillermo Seminario Agurto.

Igualmente, el Vicerrector de la Universidad Alas Peruanas filial Piura Dr. Rodman Souza Reátegui, colocó una ofrenda floral ante el monumento del Gran Almirante Grau Seminario en las instalaciones de la Universidad.
La ceremonia contó con la participación del Jefe del Estado Mayor de la Primera Zona Naval, Capitán de Navío Ricardo Carvajal Raymond; el Presidente de la Asociación Pro Marina filial Piura, personal naval y público invitado.

Trujillo

La ceremonia se inició con el izamiento del Pabellón Nacional. Posteriormente, representantes de las diferentes entidades públicas y privadas colocaron ofrendas florales ante el Monumento del Gran Almirante Miguel Grau Seminario.



En el acto se hicieron presentes las principales autoridades de la Región La Libertad y de las Asociaciones Pro-Marina Filiales Trujillo y Huanchaco, así como oficiales en situación de retiro residentes en la ciudad de Trujillo, personalidades ilustres de la ciudad y miembros del empresariado local.

Talara

En el desarrollo de la ceremonia central diferentes instituciones públicas y privadas colocaron ofrendas florales ante el monumento del Almirante Miguel Grau Seminario. Seguidamente se guardó un minuto de silencio en recuerdo a la acción heroica que realizó el Gran Almirante del Perú en el Combate de Angamos.



La lectura de la proclama estuvo a cargo del Capitán de Puerto de Talara, Capitán de Corbeta Oscar Garrido Lecca Hoyle. Posteriormente, los centros educativos de dicha ciudad y la Compañía de Comandos del Ejército Peruano, regimientos de la Fuerza Aérea del Perú, destacamentos de la Policia Nacional del Perú y escolta de la Capitanía Guardacosta Marítima de Talara, participaron en el tradicional desfile.

Tercera Zona

Arequipa

En la plaza Grau de Yanahuara de la ciudad de Arequipa se llevó a cabo la Ceremonia Central, la cual contó con la presencia del Comandante de la Tercera Zona Naval, Contralmirante Manuel Vascones Morey y de las diferentes autoridades civiles y militares de Arequipa. En el transcurso de la ceremonia, se realizó un minuto de silencio en homenaje a la gesta heroica del Gran Almirante Miguel Grau Seminario. Por otro lado, las instituciones y asociaciones más representativas de la ciudad, se hicieron presentes colocando ofrendas florales ante la efigie del héroe de Angamos.

La ceremonia litúrgica estuvo a cargo del Arzobispo de la Arquidiócesis de Arequipa, Monseñor Javier Del Río Alba, quien exhortó a los marinos de hoy, a imitar la devoción y fe que practicó el insigne Comandante del Huáscar.

Al término de la ceremonia se realizó el desfile de Honor, en el que participaron instituciones civiles y castrenses como, la Asociación Nacional Pro-Marina Filial Arequipa y el Componente Naval proveniente de Ilo, Puno, Mollendo, Puerto Maldonado y Arequipa.

Quinta zona naval

Iquitos

Las actividades conmemorativas por el aniversario institucional se iniciaron con una romería ante el monumento del Gran Almirante del Perú, Miguel Grau Seminario, la cual fue presidida por el Segundo Comandante de la Región Militar del Oriente, General de Brigada Orville Pérez Lale, quien estuvo acompañado por el Comandante General de Operaciones de la Amazonía y Quinta Zona Naval, Contralmirante Eduardo Camino Michalik, así como principales autoridades e instituciones de la Región Loreto.

En el desarrollo de la ceremonia central, hizo su ingreso a la plaza el Alcalde Provincial de Maynas Salomón Abensur Díaz, acompañado de distinguidas autoridades para luego de entonar el Himno Nacional y guardar un minuto de silencio en homenaje a Miguel Grau Seminario, se continuó con la colocación de ofrendas florales. Por parte de la Marina de Guerra del Perú, lo hizo el Comandante General de Operaciones de la Amazonía, quien luego dio lectura a la proclama del Comandante General de la Marina.



La ceremonia finalizó con un tradicional desfile cívico militar ante el numeroso público asistente, el mismo que aplaudió el paso de los diferentes agrupamientos ante la tribuna oficial.

En el extranjero



Alemania

El Embajador del Perú en Alemania, Doctor José Luis Pérez Sánchez-Cerro, asistió a la ceremonia ofrecida por el Agregado de Defensa a la Embajada del Perú en la República Federal de Alemania y Concurrente en el Reino de los Países Bajos, Capitán de Navío Francisco Bolaños Chavarri.

Durante la recepción, se dio lectura a la proclama del Comandante General de la Marina de Guerra del Perú, ante la presencia de autoridades civiles y militares que prestan servicio en el citado país.



Ecuador

En el acto conmemorativo estuvieron presentes el Agregado de Defensa Adjunto y Naval a la Embajada del Perú en Ecuador, Capitán de Navío Luis Peralta Guzmán, así como las Asociaciones Cívicas de Peruanos Residentes en Pichincha "Almirante Miguel Grau Seminario", Damas Peruanas Residentes en Ecuador y Asociación de Peruanos y Familiares Residentes.

Al término de la ceremonia, se ofreció una recepción en la Asociación de Oficiales Generales y Almirantes de las Fuerzas Armadas de Ecuador, en la cual el Embajador del Perú, Dr. Vicente Rojas Escalante y el Agregado de Defensa, resaltaron la figura del Gran Almirante del Perú.



Argentina

Con una significativa ceremonia, realizada ante el monumento del Gran Almirante Miguel Grau Seminario, en la plaza Perú de la ciudad de Buenos Aires, el Agregado de Defensa del Perú en la República Argentina y concurrente en Uruguay, Capitán de Navío Manuel Bianchi Gainza, rindió homenaje a la Institución. En la celebración estuvo presente la Embajadora del Perú, Judith de la Mata, funcionarios de la embajada y el consulado del Perú en Argentina así como autoridades navales del citado país.

El 14 de octubre, la citada autoridad presidió la ceremonia conmemorativa en la Rambla Charles de Gaulle en Montevideo, Uruguay.



Colombia

Distinguidas autoridades diplomáticas y militares rindieron homenaje a la Marina de Guerra del Perú con ocasión de conmemorar su fecha de creación.

Acompañaron al Agregado de Defensa Adjunto y Naval a la Embajada del Perú en la República de Colombia, Capitán de Navío Jorge Alvarado Velarde, el Embajador del Perú en Colombia, Jorge Voto - Bernales Gatica y el Jefe de Estado Mayor Conjunto de las Fuerzas Militares, Almirante David Moreno Moreno.



Chile

En la Embajada del Perú en Chile se ofreció una recepción en la cual estuvieron presentes el Agregado Naval, Capitán de Navío Luis José Polar Figari, el Agregado de Defensa Adjunto, Capitán de Fragata Percy Ramírez Rodríguez y el Auxiliar de la Agregaduría Naval, T1 Teodoro Quiquia Nalvarte, quienes en nombre de la Marina de Guerra del Perú, hicieron entrega de una fotografía del Almirante Grau al Embajador del Perú en Chile, Carlos Pareja Ríos, para que sea colocada en la Sala Grau de la Embajada, asimismo la citada autoridad peruana presidió el tradicional pisco de honor donde asistieron autoridades civiles y militares.

Estados Unidos

En Washington DC, la Marina de Guerra del Perú, ofreció una recepción en el Army Navy Country Club, en Arlington Virginia.

Entre los asistentes estuvieron el Viceministro de Marina de EE.UU. William Nater III, la Embajadora Permanente del Perú ante la OEA, Doctora Maria Zavala; el Ministro Manuel Talavera encargado de la misión peruana en Washington, el Consejero para Asuntos de Mantenimiento de Paz del Perú en la ONU para Operaciones de Paz, Vicealmirante (r) José Aste Daffós; el Jefe de la Delegación del Perú ante la Junta



Interamericana de Defensa, Vicealmirante (r) Carlos Gamara Elías; almirantes y oficiales de la Marina estadounidense y miembros de la Asociación de Agregados Navales, cuya presidencia está a cargo del Agregado de Defensa Adjunto y Naval del Perú, Contralmirante Mauro Cacho de Armero.

Durante el evento se destacó la tradición histórica de la Marina de Guerra del Perú y se recalcó los vínculos que mantienen ambas Armadas como la participación de personal peruano en el colegio Interamericano de Defensa, la Universidad de Defensa, Escuela Naval de Annapolis y Escuela de Guerra de Newport.



Inglaterra

Dentro de las celebraciones, en el Oratorio Brompton Road de Londres, se realizó una misa de acción de gracias en homenaje al Almirante Miguel Grau Seminario y su valiente tripulación.

En el acto litúrgico estuvieron presentes, el Agregado de Defensa a la Embajada del Perú en el Reino Unido de Gran Bretaña e Irlanda del Norte, Contralmirante Wladimiro Giovannini y Freire, así como Agregados Navales, miembros de la Real Armada Británica, Agregados de Defensa y Navales de diversos países.

Asimismo, asistieron representantes ante la Organización Marítima Mundial (OMI) y miembros de nuestra embajada en Londres, entre ellos el Cónsul General, Embajador Julio Garro, la Ministra Consejera Gloria Olivares y funcionarios.

Francia

La celebración estuvo presidida por el Embajador del Perú en Francia Harry Beleván McBride y asistieron autoridades navales y diplomáticos de la Marina Francesa, delegados de la OTAN, así como una delegación de Oficiales Generales y Almirantes y Oficiales Superiores de la Asociación de Agregados de Defensa cuya presidencia recae en el Agregado de Defensa y Naval del Perú en Francia, Contralmirante Fernando Palomino Milla. En este acto se destacó la presencia de la biznieta del Peruano del Milenio, Sra. Victoria Grau Wagner de Reyna.



Italia

En Génova, distinguidas autoridades rindieron homenaje a la Marina de Guerra del Perú.

Durante el significativo acto, el Agregado de Defensa del Perú, Contralmirante Gerardo Pacchioni Noriega, el Cónsul del Perú en Génova Luis Hernández Ortiz, así como una delegación de oficiales peruanos, participaron en la colocación de ofrendas florales ante el busto del Héroe de Angamos.





Panamá

En el parque Urraca, de la ciudad de Panamá, se llevó cabo el acto conmemorativo que fue presidido por el Embajador del Perú, Gabriel Garcia Pike en compañía del Agregado de Defensa del Perú, Capitán de Navío Juan Carlos Montenegro. Instantes previos a la lectura de la Proclama, el Subcomisionado Abdiel Marin a nombre del Director General del Servicio Aeronaval; el Capitán de Navío Julio Bonilla representante de la Universidad Marítima Internacional de Panamá; el Agregado de Defensa del Perú, acompañado del Asesor Maestro Leonardo Trujillo Roldan, colocaron una ofrenda floral ante el busto del Caballero de los Mares erigido en dicha ciudad.

Tradicional clásico hípico colmó expectativas del público





La competencia hípica, más allá de un lance entre caballos, jinetes y dueños de caballería, constituye una fiesta pública con singulares características que generan un gran fervor, el cual ha permitido vincularse con fechas especiales que celebra el país, entre ellas, la conmemoración de la fundación de la Institución y el Combate Naval de Angamos.

En la edición del presente año el fervor público en las graderías del Hipódromo de Monterrico se repitió el 4 de octubre antes de iniciarse las carreras programadas para esta significativa ocasión, pasando luego a generar una atmósfera llena de emoción cuando los jinetes empezaron la competencia con el igual deseo de llegar primeros a la meta. Cada metro fue intensamente disputado, y el aliento, así como los característicos binoculares teniendo en la mira a los caballos, iba a la par de la reñida carrera que realizaban sus favoritos.

El corcel Buen Mar ganó el clásico Almirante Miguel Grau Seminario, que se corrió sobre los 1200 metros, en tanto que el caballo Fiscal triunfó en los 1500 metros del clásico Marina de Guerra del Perú.

La señora Marisol Martínez de Mitre, propietaria de Fiscal, y el señor Eduardo Villarán, dueño de Buen Mar, recibieron sus respectivos premios de manos del Almirante Rolando Navarrete Salomón. Acompañando el acto de premiación estuvieron el Jefe del Estado Mayor General de la Marina, Vicealmirante Jorge de la Puente Ribeyro, el Presidente del Jockey Club del Perú, Dr. Carlos Roe Battistini, Oficiales Almirantes, Oficiales Superiores, así como directivos del Jockey Club e invitados.

Concurso de tiro contó con la presencia del Ministro de Defensa



En el Mes del Mar de Grau, se realizan diversas competencias, cada una de las cuales generaron particular interés entre los deportistas y aficionados. En el caso del concurso de tiro programado para octubre, es muy especial, porque los oficiales del Ejército, la Fuerza Aérea y la Policía Nacional que practican esta disciplina, se muestran doblemente motivados para participar: sumarse a los homenajes por la fundación de la Institución y por el aniversario del glorioso Combate Naval de Angamos y, demostrar su alto nivel competitivo frente a los Oficiales navales.

En el reciente concurso de tiro, además de presentar dichas connotaciones, se añadió un hecho inédito al asistir al polígono de la Escuela Naval, donde es tradicional la realización de la competencia, el Ministro de Defensa, Ing. Rafael Rey Rey, quien llegó acompañado por el Comandante General de la Marina, Almirante Rolando Navarrete Salomón.

Antecediendo a los competidores, el Ministro de Defensa fue invitado a realizar una progresión de tiro, a cuyo término deseó suerte a los participantes, quienes dieron inicio al concurso de tiro apuntando al blanco con gran destreza.



Triatlón Marina de Guerra del Perú

Contando con la participación de 70 atletas de diferentes clubes y personal de las Fuerzas Especiales y Escuelas Militares, el 11 de octubre se desarrolló la triatlón Marina de Guerra del Perú, teniendo como escenario el distrito de La Punta. La triatlón se inició con las siguientes pruebas: 600 m en natación, 13.2 km en ciclismo y 4.4 km de carrera pedestre. La partida fue en la playa Cantolao, muelle de la Escuela Naval, la zona de transición (Av. Bolognesi esquina con Av. Sáenz Peña) y la llegada en Sáenz Peña (Plaza de Armas). El ganador absoluto en la categoría varones fue Rodrigo Medrano Cárdenas, quien hizo un tiempo total de 47 minutos y 12 segundos, en tanto que en la categoría mujeres la triunfadora fue Karol Gamarra Vela, con un tiempo de 56 minutos y 25 segundos. En la categoría Fuerzas Armadas resultó vencedor el OM3. OES Félix Meza Valencia, con un tiempo total de 56 minutos y 15 segundos.



Regatas de veleros en Paracas

Gran número de deportistas se dieron cita el 8 de octubre, en la bahía Paracas para participar en la Regata de Veleros Clase Optimist, que se realizó como parte de las actividades programadas por el mes de las glorias navales.

Concluida la reñida competencia, el Director de Hidrografía y Navegación, Contralmirante Guillermo Hasembank Rotta, presidió la ceremonia de premiación que tuvo lugar el 16 de octubre en el Centro Naval sede San Borja, donde alcanzaron los primeros puestos, en la categoría General, Sinclair Jones, Alonso Collantes y Stefano Peschiera.

En tanto en las de Femenino: Caterina Romero, Carla Viale, Cristina D'Angelo; Infantil Renzo Sanguinetti, Matthew Burns; Angello Guiria; Calichin Maximilian Roedor, Matías Palma, Kabú Sordo y en Noveles Gianfranco Gianino, Enzo Gianella y Leandra Galdós

También se otorgaron algunas distinciones, como Campeón Sudamericano Individual a Alonso Collantes, Sinclair Jones y Stefano Peschiera; por Equipos a Caterina Romero, Alonso Collantes y Alejandra Salinas. Como Campeón Mundial individual se reconoció a Sinclair Jones y Sub Campeón Mundial por equipos a Javier Arribas, Sinclair Jones y Gali Amsel.

Reconocimiento a Técnicos Supervisores de la Marina de Guerra

Como parte del programa de actividades por el Mes del Mar de Grau, el 6 de octubre en el Salón Grau de la Comandancia General de la Marina se llevó a cabo un cóctel de camaradería ofrecido a los Técnicos Supervisores Maestros y Técnicos Asesores Maestros del área de Lima y Callao.



Durante la reunión, el Comandante General de la Marina, Almirante Rolando Navarrete Salomón, expresó: "Esta significativa reunión representa el marco propicio para rendirles un merecido reconocimiento a ustedes, quienes se constituyen en la esencia misma de la Marina y en nuestro recurso más preciado, que es parte esencial para el logro de los objetivos institucionales".

A su turno, el Técnico Asesor Maestro de la Marina de Guerra del Perú, TS1 Maximiliano Castillo Pérez, agradeció la confianza depositada por el Alto Mando Naval en cada uno de los Supervisores y Técnicos Asesores Maestros. "Este cargo honorífico lo asumimos con responsabilidad y refuerza en nuestro sentir el orgullo de pertenecer a una Institución enriquecida con el esfuerzo y heroísmo de sus integrantes de ahora y siempre".





Almuerzos de camaradería

Las tradicionales reuniones de camaradería se llevaron a cabo con la participación de los Oficiales Almirantes en situación de retiro, con el personal subalterno y el personal civil de la institución.

En los citados eventos, el Comandante General de la Marina reiteró su preocupación por mejorar las condiciones de bienestar del personal y exortó a continuar fomentando los valores de disciplina, lealtad, respeto mutuo y compañerismo, manteniendo una alta moral, capacidad creativa, motivación e identificación institucional con la finalidad de contribuir a forjar una institución próspera, justa y fraterna.



"Los Peruanos de Angamos"

Plaza Grau el gran escenario

Las acciones heroicas del Almirante Miguel Grau comandando el invencible monitor *"Huáscar"*, durante el Combate Naval de Angamos, sus cualidades humanas, así como los minutos previos a su partida a la eternidad, fueron escenificados en la obra teatral "Los Peruanos de Angamos", la misma que se llevó a cabo en la Plaza Grau del Callao el día viernes 30 de octubre.

La obra, en donde participan Cadetes y Oficiales de la Marina de Guerra consta de tres actos en los cuales se sintetiza algunos pasajes en torno a la vida del Almirante Grau y al Combate Naval de Angamos, entre ellos, el viaje de retorno al Perú de Miguel Grau a bordo del buque mercante *Golden Eagle*, el Combate Naval de Iquique, un diálogo entre Diego Ferré y Enrique Palacios, así como la captura del transporte chileno *Rímac*.

Entre los principales pasajes de "Los Peruanos de Angamos", destacó la oración de *"La Patria"*, interpretada por una Cadete Naval, en cuyos pasajes se expresa: *"Hay una tumba sin cruces en Punta Angamos. Un recuerdo de luz que un puñado de marinos erigió por siempre para gloria de su patria. Más allá del valor y de límites tangibles escribiste Almirante, una oda de nobleza que hace honor a la guerra y sombra a sus trofeos. Tu pueblo agradecido pronuncia con respeto el nombre de aquel buque de inmenso memorar: Huáscar"*.

La vibrante puesta en escena constituyó una notable muestra de lo que el espíritu naval es capaz de alcanzar, promesa que encuentra permanente motivación en la memoria del Gran Almirante Grau y los hombres que hicieron la Campaña Naval de 1879.

Cabe referir que en octubre de 1976, con ocasión de la inauguración de la Cripta del Almirante Grau, se puso en escena por primera vez en el auditorio de la Escuela Naval del Perú. El entonces Capitán de Corbeta Fernando Casaretto Alvarado, hoy Director del Museo Naval, es el autor de esta obra teatral de honda evocación histórica.





Poderío naval es admirado por la ciudadanía

Cerca de 10 000 personas recorrieron las instalaciones de la Base Naval del Callao, a fin de admirar y conocer la capacidad y poderío que ostenta la Marina de Guerra del Perú para la defensa y seguridad de la Nación.

El recorrido se inició en las puertas 1 y 7 de la Base Naval, en cómodos buses que condujeron a las visitas hacia las diferentes unidades navales. Asimismo, el público tuvo la oportunidad de apreciar muestras itinerantes de la Fuerza de Infantería de Marina, de la Fuerza de Operaciones Especiales, de la Fuerza de Aviación Naval así como maquetas de unidades aeronavales.

Los niños acompañados de sus padres, pudieron retratarse con los uniformes e implementos navales, y pintarse la cara como parte del camuflaje que utilizan los Operadores Especiales de la Marina.

La Policía Naval hizo una demostración de la unidad canina y la Banda de Músicos de la Marina de Guerra deleitaba a los visitantes con su variado repertorio.

Paralelamente, en el Jockey Plaza el público pudo apreciar buques a escala y paneles informativos en diversos stand institucionales, en los cuales personal naval explicó el quehacer de la Marina de Guerra.

Dicha actividad fue matizada con los acordes musicales de la Orquesta de Cadetes y la Orquesta Naval, deleitando al público con variadas melodías de nuestro acervo musical, en tanto que la Compañía Juan Fanning realizó sincronizadas evoluciones, que robaron el aplauso del publico asistente.





El Museo de Sitio Naval *Submarino Abtao*

Entrevista al Vicealmirante Gustavo Barragán Schenone

Espada de Honor de la Promoción 1957, el Almirante Barragán desarrolló su carrera mayormente en submarinos, fue Comandante de la Fuerza de Submarinos habiendo tenido bajo sus órdenes en 1985 doce submarinos y un destructor convertido en buque de apoyo. Ha sido Presidente de la Asociación de Oficiales Submarinistas y ostenta la Medalla de Honor al Mérito Submarinista en reconocimiento a la creación del Museo de Sitio Naval – ABTAO.

Almirante, hace cinco años EL MONITOR lo entrevistó cuando el Museo ABTAO era todavía un proyecto.
Si, lo recuerdo porque fue más difícil que parto con fórceps. Tenia la idea, pero no teníamos los fondos. Nuestro equipo de marketing se había propuesto la meta de recaudar un millón de dólares de auspiciadores y no consiguieron ni un sol. El Alcalde de Miraflores de aquel entonces nos había ofrecido un espacio de playa en la Costa Verde al pie del Centro Comercial Larcomar, pero dicho ofrecimiento no prosperó. En fin, no hay mal que por bien no venga y el entonces Alcalde del Callao Dr. Alex Kouri nos contactó proponiéndonos incorporar al "ABTAO" como parte de la "Milla Turística del Callao" para ello financió con USD 200.000 la puesta en valor en los astilleros del SIMAC y con USD 150.000 la reconstrucción de la infraestructura terrestre y la construcción de los módulos indispensables para la administración y operación del Museo. Ello fue posible gracias a la concertación de voluntades de la Marina de Guerra, el Concejo Provincial del Callao y el Marina Club de la familia Dongo.

¿Como evalúa los resultados del Museo ABTAO?
Todo un éxito. Desde su inauguración en el año 2004 a la fecha el museo ha sido visitado por unas 300.000 personas, en su mayoría escolares, y de éstos muchos proceden del interior del país, para los cuales este era su primer contacto con el mar, su Marina y ese mundo asombroso que es el interior de un submarino. Si siempre se ha dicho que somos un país que vive de espalda a su mar, nos sentimos orgullosos de ser partícipes en la difusión de la Conciencia Marítima Nacional. Con un poco más de publicidad se podría aumentar en un 50% el número de visitantes.

¿Alguna innovación en estos años?
Muchas. Inicialmente la visita consistía en una breve presentación en un frío auditorio y la visita al submarino; en los últimos dos años se concibió desarrollar el concepto de un parque de atracciones, para lo cual se reubicó la oficina de administración y el terral fue convertido en jardines artísticamente diseñados. Se construyó un acuario con cascadas en dos niveles bordeando la gruta votiva a la Virgen Stella Maris, patrona de los navegantes. Se instaló sistemas de sonido que propalan marchas militares dando una festiva ambientación. Tal vez consigamos que una noche a la semana haya visitas nocturnas V.I.P, con tarifas especiales y reserva del paquete de visitantes en teleticket, la iluminación ya está instalada.





La más trascendental, a nuestro juicio, es la construcción del módulo para la Exposición Permanente de Submarinos, con las más avanzadas técnicas de luz y sonido. No lo decimos nosotros, son comentarios de expertos europeos que lo han visitado. La muestra comienza con el Peruano del Milenio, Almirante Grau, héroe nacional y guía de todas las generaciones de marinos peruanos y contiene en tres ambientes la historia de la Fuerza de Submarinos del Perú en una bien lograda infografía. Este es el comienzo y queda espacio para mucho más en las paredes y en las urnas, estoy seguro que muchos comprenderán que ese es el lugar para sus preciados recuerdos que aún guardan en casa, yo ya lo hice.

Se amplió el auditorio ambientándolo como una réplica del puesto de comando del submarino, cambiándose la presentación exclusiva de submarinos a un escenario completo de las Fuerzas Navales con banda sonora atractiva para todas las edades, música moderna y cero palabrería. Al término de la presentación brotan los aplausos espontáneos y algunas lágrimas.

Los visitantes, que con justa razón asocian los submarinos con los torpedos, hacían preguntas pero faltaban los torpedos. Ahora hay una plazoleta de torpedos donde se exhibe un torpedo a vapor y uno eléctrico con ventanas para que el público vea el complejo mecanismo interior. Diez láminas ilustran una secuencia del hundimiento de una fragata con torpedos. Es un punto obligado para tomarse fotografías y vistas a la Bahía del Callao y su coloso la Isla de San Lorenzo.

Noticias de Chile indican que en Valdivia colocarán un submarino como museo. Hemos leído esa información. Les deseamos éxito, son muchos los chilenos que visitan el ABTAO y quedan admirados, incluso el Comandante de su Flotilla de Submarinos. Otros ven en la mesa de ploteo del Puesto Central la carta oficial de la reclamación peruana en La Haya, no hacen comentario pero su silencio es elocuente, la carta náutica muestra un derecho incontrovertible. En todo caso, la diferencia del ABTAO con todos los submarinos museo del mundo es la original recreación de un combate submarino con efectos especiales de luz y sonido que le dan singular realismo. Si copian la idea sería poco elegante.

¿Y como resiste el ABTAO el paso de los años?
En el submarino se cambiaron planchas de la superestructura y los rumbos de cubierta que ya mostraban sus 56 años de existencia. La recreación del combate submarino con efectos de luz y sonido sigue siendo la gran atracción abordo, ahora con innovaciones en las que el visitante no solo es espectador sino que vive los incidentes del ataque. Lo más importante del medio siglo de existencia es que nos esmeramos en conservarlo como fue su primer día en Groton, Connecticut.USA Lo desconcertante fue cuando le solicitamos a este astillero su auspicio para el museo, aceptaron una bella joya-réplica en filigrana de plata pero se excusaron del aporte económico.

Almirante Ud. no puede disimular cierta mística ...
Es cierto, no queremos que el Museo de Sitio Naval ABTAO sea un simple espectáculo, ahora proponemos que, además, sea una especie de "Santuario" para los submarinistas donde concurren para evocar tiempos pasados. En Agosto del 2009 nos reunimos abordo la primera dotación del BAP "ISLAY" para conmemorar 35 años del zarpe de Alemania del primer submarino de la Clase 209 que hacía el cruce del Atlántico. Porque eso es el Museo de Sitio Naval un monumento viviente para los 100 años de Gloria y Tradiciones de la Fuerza de Submarinos del Perú.
Ahora parece fácil, pero en ese entonces los submarinos clase 209 sólo navegaban distancias cortas a puertos europeos y con una corbeta de escolta.

¿ Alguna anécdota en particular ?
Todos los Oficiales del ISLAY nos hicimos submarinistas en submarinos tipo ABTAO. En ese viaje inaugural participó como Oficial en entrenamiento el ahora Capitán de Navío José López de Castilla, en la reunión del reencuentro encontró la placa con la nómina de los ex – Comandantes y preguntó con legítimo orgullo si habría otro submarino en el mundo en que padre e hijo hubieran sido Comandantes. Sin duda es un Record Guiness para el ABTAO que debería ser homologado.

¿Algún mensaje para nuestros lectores?
Hasta dos. El primero es que este museo nació como un desafío a la indiferencia, muchas unidades navales se fueron a la fundición llevándose el espíritu de sus tripulaciones. No quedó nada. El museo ABTAO nació con tres soles y la firme voluntad de realizarlo. Ahí lo tenemos y lo admiramos.
El segundo está contenido en la gigantografía de la fachada del módulo de la Exposición de Submarinos que muestra los DOCE submarinos que tuvimos en servicio en 1986. El mensaje es ¡ALERTA PERUANO!.

Se puso en funcionamiento Área de Hidroterapia en el Centro Médico Naval



El Comandante General de la Marina, Almirante Rolando Navarrete Salomón, acompañado del Director General del Personal de la Marina, Vicealmirante Carlos Tejada Mera, pusieron en funcionamiento el jueves 22 de octubre, el ambiente de Hidroterapia del Centro Médico Naval "CMST".

A partir de la fecha los pacientes del servicio de Medicina Física y Rehabilitación, que hayan sido operados a consecuencia de lesiones de cadera, rodilla, tobillo, que se encuentren inmovilizados o postrados por un tiempo prolongado, podrán tener una mejor y pronta recuperación empleando este nuevo ambiente constituido por el tanque Hubbard y la piscina terapéutica.

Al hacer uso de la palabra, el Comandante General de la Marina, felicitó a las personas que han tenido injerencia para que esta obra se ejecute y resaltó además que todo es con la finalidad de "brindar una mejor calidad de vida a nuestro personal y sus familiares".

Cabe mencionar que, la piscina terapéutica es temperada y se encuentra ubicada dentro de las instalaciones del Servicio de Medicina Física y Rehabilitación. Además este ambiente cuenta con los servicios higiénicos y las duchas que requiere este servicio.

El servicio de Medicina Física y Rehabilitación del Centro Médico Naval "CMST", cuenta con un equipo multidisciplinario de profesionales, quienes garantizarán un oportuno y eficiente tratamiento en la recuperación de los pacientes.

Finalmente, el Contralmirante José Paredes Lora, Director de Salud y Centro Médico Naval "CMST", agradeció al Comandante General de la Marina por el apoyo que se está brindado al área de salud, y manifestó que: "*el día de hoy se hace entrega de esta obra, para recuperar una de las capacidades de los Centros de Salud de la Marina, todo esto dentro del Plan Estratégico del Personal que ha trazado la Institución, con la finalidad de optimizar la calidad del servicio de salud*".







38° Congreso Mundial de Medicina Militar Kuala Lumpur, Malasia

El Ministerio de Defensa de Malasia fue el anfitrión y organizador del 38 ° Congreso Mundial de Medicina Militar 2009, en el Centro de Convenciones de Kuala Lumpur (KLCC), del 4 al 10 de octubre del 2009. El tema para esta ocasión fue "Servicios de Salud de Apoyo en Operaciones".

Al congreso, que constituye el encuentro científico más importante de la Medicina Militar, asistieron más de 1.000 profesionales médicos de más de 70 países y, como es usual, las comunicaciones que resulten seleccionadas de esta versión 2009, serán publicadas en la *Revista Internacional de las Fuerzas Armadas de Servicios Médicos*, una revista oficial de la Comisión Internacional de Medicina Militar.

Organizado cada dos años, el congreso ofrece al personal médico militar y miembros civiles de las Fuerzas Armadas la oportunidad de compartir sus experiencias, ideas e investigaciones. Además de las presentaciones de plataforma, debates, mesas redondas y comunicaciones orales, los asistentes también pueden observar gráficos de las exposiciones.

El Director Médico de la Dirección de Salud de la Marina y Centro Médico Naval, Contralmirante SN Miguel Fernández Fajri, fue invitado a participar en dicho Congreso con la presentación de un trabajo científico.

En Zonas Navales personal recibe Charlas informativas sobre programas médicos

Durante dos meses personal de la Dirección de Salud y Centro Médico Naval "CMST", dictaron charlas informativas al personal Naval que se encuentra en el área de Lima y Callao, para luego desplazarse a las Zonas Navales, con la finalidad de informarles sobre los beneficios de la afiliación en los Programas Médicos Onconaval y Segunda Capa.

Estos Programas Médicos han sido creados con el fin solidario de cubrir los gastos originados por atenciones médicas y farmacológicas de los familiares del Personal Naval. Cabe señalar que, el personal que se encuentra en situación de retiro, también participó en las charlas informativas, y se ha logrado conseguir que el número de inscripciones haya superado al de los años anteriores, brindando de esta manera la posibilidad de mejorar la atención y cobertura a la familia naval.



Personal de la Dirección de Salud y Centro Médico Naval "CMST", dictaron charlas informativas





El Centro Médico Naval "CMST" adquiere modernos equipos médicos

La Dirección de Salud y Centro Médico Naval "CMST", continúa trabajando para mejorar el servicio y la calidad de atención en salud, para cuyo propósito ha implementado un programa de adquisición de modernos equipos e instrumental médico de alta tecnología con el fin de mejorar el diagnóstico, así como para realizar diversos procedimientos médicos.

Se han colocado en el ***Centro Quirúrgico*** dos modernas torres de laparoscopía, un neuroendoscopio, tres desfibriladores, una central de monitoreo y ventiladores mecánicos de última generación, los que permitirán una mejor recuperación a los pacientes en la Unidad de Cuidados Intensivos y en la Sala de Operaciones.

Para el ***Servicio de Nefrología*** se han adquirido dos procesadores de filtros automáticos, mientras que para el ***Servicio de Oftalmología*** se ha adquirido un vitrector, para utilizarlo en microcirugías de retina para corregir desprendimientos o desgarros por traumatismos oculares.

Para el ***Servicio de Gastroenterología*** se han adquirido una video cámara endoscópica, un video gastroscopio y un video colonoscopio.

Igualmente, para el ***Servicio de Neonatología*** se han adquirido equipos de doppler neonatal, y para el ***Servicio de Cardiología*** un ecocardiógrafo portátil.

Cabe señalar que, el equipamiento médico con el que ahora cuenta nuestro Centro Médico Naval "CMST", contribuirá a mejorar el nivel de atención para nuestros pacientes.



Coordinador del Programa Nacional de Hemoterapia y Bancos de Sangre (PRONAHEBAS) estuvo presente en Donación Voluntaria de sangre



El coordinador del Programa Nacional de Hemoterapia y Bancos de Sangre (PRONAHEBAS), doctor Norberto Quezada, mostró su satisfacción por las campañas de sensibilización, y motivación que está realizando la Marina de Guerra del Perú, promoviendo dentro de su personal la donación voluntaria de sangre.

Esta II Campaña de Donación Voluntaria de Sangre, se realizó con éxito el 29 de setiembre, en el Policlínico de la Escuela Naval del Perú, siendo el Contralmirante Raúl Vásquez Alvarado, Director General de Educación de la Marina, el primer donante voluntario de sangre en esta segunda campaña.

En esta segunda colecta voluntaria de sangre participaron personal de la Escuela Naval del Perú, entre Oficiales, Cadetes Navales y Personal Subalterno quienes no dudaron en ofrecerse de voluntarios donando su sangre, para salvar vidas.

La III Campaña de Donación Voluntaria de Sangre, se realizó el 28 de octubre en la Base Naval del Callao, y contó con la participación del personal naval que labora en la Inspectoría General de la Marina, la Dirección General del Material, la Dirección de Abastecimiento, la Dirección de Alistamiento Naval, el Servicio Industrial de la Marina, la Comandancia de la Segunda Zona Naval, la Comandancia de la Base Naval del Callao y la Dirección de Investigación Científica y Desarrollo Tecnológico de la Marina.

La sangre recolectada, será utilizada en operaciones de alto riesgo en beneficio del personal naval y sus familiares.

Es preciso resaltar, que la Organización Mundial de la Salud (OMS), recomienda que los donantes de sangre no lo hagan sólo una vez, sino que sean constantes, ya que eso garantiza la calidad de las donaciones sanguíneas. Cabe mencionar que, lamentablemente la sangre no se puede reemplazar, además no existe ningún sustituto para este vital elemento, y la única solución es que las personas deseen donar su sangre de manera voluntaria, solidaria y altruista.









Avanza la construcción del *Liceo Naval Juan Fanning*

Para satisfacción de la Gran Familia Naval, continúa viento en popa la construcción del moderno Liceo del Cono Sur ***Juan Fanning García***, que se inició en junio del presente año.

La ejecución de este proyecto, de gran envergadura, presenta un avance del 65%, con lo que ya se puede visualizar la edificación en volumen (casco); así mismo la totalidad de los pabellones se encuentran construidos, y los servicios fueron acondicionados, quedando así culminada la primera etapa concerniente a la fase estructural, permitiendo con ello, dar inicio a la siguiente etapa, correspondiente a la ejecución de acabados, la cual se viene desarrollando actualmente.

La obra será entregada a mediados de febrero del próximo año, e inmediatamente se procederá a su equipamiento e implementación total, quedando así todo dispuesto para dar la más cálida bienvenida a sus nuevos usuarios y dar inicio al año lectivo 2010.

II Concurso de Marinera Norteña Interliceos

El viernes 2 de Octubre del presente, se llevó a cabo en el coliseo del Liceo Montero el II Concurso de Marinera Norteña, participando representantes de los Liceos Navales de Lima. En esta oportunidad, participaron 3 categorías: Inicial, Primaria y Secundaria; se tuvo como invitado a las Instituciones Educativas de Inicial Niño Jesús de Praga y Stella Maris y al Centro Educativo Especial Sta. Teresa de Couderc. Asimismo el jurado de calificación otorgó los premios al 1° y al 2° puesto en las categorías correspondientes. Durante el desarrollo de la actividad se sintió el entusiasmo y ánimo de los alumnos participantes, así como el de las barras, en un especial ambiente de alegría que rodeó el éxito logrado por cada uno de los participantes.





Aniversario de Perlas Santa Teresa de Couderc

Por sus 30 años de creación, el ***Centro Educativo Especial Santa Teresa de Couderc***, realizó una misa el 23 de setiembre en la capilla Stella Maris. Asimismo, el día central, 24 de setiembre, la APAFA agasajó a los alumnos con un desayuno, acto que precedió a la ceremonia que contó con la presencia de invitados como el Director Regional de Educación, Sr. Alberto Albich, el Presidente de la Asociación de Padres de Familia y de la Asociación Stella Maris.

Los alumnos se lucieron durante una actuación en la obra "**Villadiferencia**", la cual narra la igualdad en el derecho a la educación, pero la diferencia en el aprendizaje.

Para alegría de los alumnos, un Show Infantil amenizó parte de la mañana de aniversario.

Actividad con los pensionistas por el Mes del Mar de Grau





Con motivo del Mes del Mar de Grau, el viernes 16 de Octubre la Dirección de Bienestar llevó a cabo en las instalaciones del Bazar Naval un Show Criollo con la participación de los alumnos de los Liceos Navales "Contralmirante Montero", "Capitán de Navío Germán Astete" y "Capitán de Corbeta Manuel Clavero Muga", dirigido al Personal Naval pensionista.

El evento estuvo amenizado por la señora Gianina Ramírez acompañada de "Freddy Silva y su Show Criollo Internacional" y complementado con la degustación de bocaditos y bebidas tradicionales.

Alumnos del nivel secundario del Liceo Clavero bailaron un colorido "Festejo" mientras que los del Liceo Astete lucieron su arte con una "Milonga Argentina". Como acto central, la pareja campeona del "Concurso de Marinera Norteña Inter Liceos", los alumnos Alvaro Ramos y Aracelli Romero, del Liceo "Montero", mostraron con agilidad y destreza, la belleza de nuestro baile emblemático.

El personal pensionista que asistió al show resultó ganador de diferentes regalos, vales de atención gratuita y de consumo en el Bazar Naval, a través de un sorteo realizado en esta singular actividad.

Finalmente, como cierre del evento el Coro del "Liceo Naval Contralmirante Montero", conformado por 40 alumnos, entonó el Himno de la Marina de Guerra del Perú.

Remodelación del Salón "Crucero" del Club Contramaestre Dueñas

Como parte de los trabajos de mejoramiento y remodelación de la infraestructura de los diversos Centros de Esparcimiento para el Personal Subalterno comprendidos en el Plan Estratégico de Personal, se concluyeron con éxito los trabajos en el salón "Crucero" del Club Contramaestre Dueñas, los mismos que se llevaron a cabo durante un periodo de 30 días.

Los trabajos consistieron fundamentalmente en la reparación general del techo y falso techo, habiéndose cambiado la totalidad de baldosas interiores e instalándose nuevas con características acústicas; además se cambiaron la totalidad de luminarias, también se realizó el trabajo de pulido y reparación del piso tipo terrazo; así como la remodelación y construcción de nuevos servicios higiénicos, entre otros trabajos de carpintería y pintura general del salón.

La culminación de estos trabajos ha permitido mejorar y recuperar plenamente la capacidad instalada del salón "Crucero", el mismo que podrá continuar atendiendo las diversas actividades sociales que solicita el personal subalterno, así como las que requieran las Unidades y Dependencias.

Cabe mencionar que la reapertura del salón "Crucero" coincidió con la realización del tradicional almuerzo de camaradería ofrecido por la Marina de Guerra del Perú, al personal civil que labora en la Institución; con motivo del 188° Aniversario de la Creación de la Marina de Guerra del Perú y 130° Aniversario del Glorioso Combate de Angamos, el mismo que estuvo presidido por el señor Almirante Rolando Navarrete Salomón, Comandante General de la Marina.







"*Instituto Trabajo y Familia*" donó sillas de rueda

Conmemorando el Día de la Persona con Discapacidad, el jueves 15 de octubre, la Asociación "Stella Maris" recibió en calidad de donación del Instituto Trabajo y Familia, presidido por la Primera Dama de la Nación Sra. Pilar Nores de García, un número significativo de sillas de ruedas.

Sandra Norabuena Rojas, Carmen Sánchez de Acevedo; Rosa Chávez Mata; Efraín Cutipa Condori; Duila Taipe de Pacheco; Guillermina Santiváñez Collantes; Carlos Fuentes Gamarra y Andrés Cabana Flores, fueron los beneficiarios de las sillas de ruedas donadas a la Asociación "Stella Maris", quienes agradecieron por lo recibido y felicitaron la labor que viene realizando la Asociación en favor de los más necesitados.

Durante la ceremonia la Primera Dama de la Nación hizo entrega de la donación a la Presidenta de la Asociación "Stella Maris", Sra. Rossana de Navarrete, en presencia del Alcalde de la Municipalidad de Bellavista, Juan Sotomayor García, el Director General del Hospital Cayetano Heredia, Dr. Juan Mauricio Pachas y del representante de la Iglesia de Jesucristo de los Santos de los Últimos Días, Elder Eduardo Gavarret.

En el mismo acto las sillas de ruedas también fueron entregadas a la municipalidad de Bellavista y al hospital Cayetano Heredia.



Beneficiarios de las sillas de ruedas donadas por la Asociación "Stella Maris" estuvieron agradecidos



Gran Fiesta Benéfica



El día viernes 25 de setiembre se llevó a cabo en el Centro Naval del Perú sede San Borja, la fiesta benéfica organizada por la Asociación "Stella Maris", denominada "Una Noche Veneciana", la cual albergó a más de 1500 asistentes, quienes bailaron y disfrutaron toda la noche al ritmo de Christian Lazo Orquesta y Coros.

La gran noche se inicio con un show artístico, un sorteo de premios, lo cual creo muchas expectativas entre los presentes.

Asimismo se preseto arreglos en la piscina para dar la bienvenida a todos los asistentes a la fiesta veneciana.

Es muy importante resaltar que los fondos recaudados serán destinados a continuar con la labor de ayuda a la gran Familia Naval, trabajando siempre bajo el lema *"La alegría de dar es el secreto de servir"*.



"Una Noche Veneciana" en el Centro Naval sede San Borja

Entrega de Audífono (filial Arequipa)



Gracias a las coordinaciones efectuadas por la Sra. Susana Del Risco de Váscones, Presidenta de la Asociación "Stella Maris" filial Arequipa, el día 18 de agosto el OM1 José Puma Morales recibió, en calidad de donación, en favor de su hija Dulce María Puma Ortiz, un audífono el cual fue costeado en su totalidad por la Asociación "Stella Maris".

La pequeña, quien nació con una malformación congénita y fuera diagnosticada con hipoacusia moderada profunda, ahora puede escuchar y sonreír mejorando su calidad de vida, debido a que cuenta con un audífono digital.

Los padres estuvieron felices por el apoyo recibido, asimismo agradecieron y felicitaron a la Asociación "Stella Maris" por el noble trabajo que viene realizando en dicha filial en favor de los más necesitados.

Punto de contacto para consultas e información: contactenos@asociacionstellamaris.org

SIMA entregó potente remolcador a Petrolera Transoceánica



Los Servicios Industriales de la Marina SIMA-PERÚ S.A., hizo entrega del remolcador "Caral", de propiedad de la empresa Petrolera Transoceánica S.A., es el segundo que ha construido para esta importante empresa naviera, anteriormente construyó otro similar bautizado con el nombre de R/M."Mochica", entregado en el mes de abril.

La flamante embarcación es del tipo azimutal, de 42 toneladas bollard pull, 24,55 m de eslora, 9,70 m de manga, 4,45 m de puntal y 12 nudos de velocidad. A la ceremonia realizada en las instalaciones del SIMA, en la Base Naval del Callao, asistieron el Presidente del Directorio de Transoceánica Augusto Felipe Wiese de Osma, la señora Marilú Wiese, madrina de la embarcación, el Gerente General de la empresa armadora Juan Villarán Salazar y el Director Ejecutivo del SIMA, Contralmirante Jasón Saavedra Paredes.

Tanto el Presidente de Transoceánica como el Director Ejecutivo del SIMA expresaron su satisfacción por la culminación de este gran proyecto que junto al remolcador "Mochica", conforman la nueva flota de Transoceánica, a la que se sumarán otros dos de 52 TBP, cuya construcción ya se ha iniciado.

Después de la ceremonia, los ejecutivos y funcionarios de ambas empresas abordaron el flamante remolcador para apreciar sus compartimentos y los modernos equipos con que cuenta.





Puso la quilla de otros dos para la misma empresa



Prosiguiendo con las actividades de construcción naval, SIMA ha puesto la quilla de los remolcadores "Sechín" y "Huari", de 52 toneladas bollard pull, los mismos que serán construidos en su Centro de Operación Callao, por encargo de Petrolera Transoceánica S.A.

Se trata de dos embarcaciones más, de mayor potencia, lo que demuestra el grado de profesionalismo y la confianza que Transoceánica ha depositado en el SIMA como empresa líder en el campo de las construcciones y reparaciones navales.

La ceremonia de colocación de quilla contó con la presencia del Presidente del Directorio de Transoceánica Augusto Felipe Wiese de Osma, su hija Marilú Wiese Moreyra, el Gerente General Juan Villarán, el Director Ejecutivo de SIMA-PERU, Contralmirante Jasón Saavedra Paredes, el Jefe de SIMA CALLAO, Capitán de Navío Ricardo Pin Nieto, Jefes Oficiales, funcionarios y trabajadores de ambas empresas.

BUQUES DE MARINA EN EL CALLAO



Atendiendo los requerimientos de la Marina de Guerra del Perú, SIMA efectuó la reparación de la fragata misilera *Aguirre*, los submarinos *Islay* y *Antofagasta*, el buque de instrucción *Mollendo* y el BAP *Unanue*.



EMBARCACIONES REPARADAS

Durante los meses de setiembre y octubre fueron reparadas en los astilleros de Callao y Chimbote, las siguientes embarcaciones:



SIMA CALLAO

-B/P	Drennec	DOLMAR
-E/P	Sebastián	PESQUERA DIAMANTE
-E/P	Polar IV	PESQUERA DIAMANTE
-E/P	Olga	PESQUERA DIAMANTE
-E/P	Polar I	PESQUERA DIAMANTE
-B/P	Lucile F	DOLMAR
-B/P	Isabella	DOLMAR
-B/P	Xin Shi Ji 1	MARÍTIMA DEL WORLD S.A.C

SIMA CHIMBOTE

-CH.	San Antonio III	PESQUERA DIAMANTE
-R/.	Don Víctor-2	PESQUERA NATALIA
-E/P	Pachacútec-7	COPEINCA
-E/P	Pachacútec-37	COPEINCA
-E/P	Región Chavín-IV	PESQUERA CENTINELA
-CH.	Chata PH-1	PESQUERA HAYDUK
-E/P	Joselito -2	PESQUERA MARMAR
-E/P	Coqui-II	PESQUERA NINFAS
-E/P	Coqui-Vi	PESQUERA ISA
-E/P	Maicoa Dos	MAICOA S.A
-E/P	Mary Linn	RODRIGO AGUDO VALLE
-E/P	Urgora	URGORA S.R.L.
-E/P	Jackelin	PESQUERA HAYDUK
-E/P	Caplina-9	PESQUERA CANTABRIA
-E/P	Manú 10	PESQUERA HAYDUK
-E/P	Ana Miriana	PESQUERA HAYDUK
-E/P	San Antonio-VII	PESQUERA HAYDUK
-E/P	Tasa-56	TECNOLÓGICA DE ALIMENTOS
-E/P	Angeles –IV	MOISÉS SANTISTEBAN URCIA
-E/P	Beatita de Humay	NICOLASA CUSTODIO H.

Gobierno Regional de Lambayeque encarga al SIMA fabricación de Puente Pucalá

La construcción del puente Pucalá, ubicado en el distrito del mismo nombre, en la provincia de Chiclayo, departamento de Lambayeque, es otro de los encargos que ha recibido esta empresa de parte del Gobierno Regional de Lambayeque. Dicho puente forma parte de un programa de obras viales que están siendo ejecutadas por la Región, entre los que se incluyen otros puentes que fueron construidos por SIMA.

El puente Pucalá es del tipo pórtico, de sección mixta, simple vía, de 120 m de luz, cuyas estructuras metálicas serán fabricadas en el Centro de Operación de Chimbote, quien se encargará además de su transporte hacia el lugar de la obra, así como el montaje, lanzamiento y trabajos adicionales.

El Convenio Específico de Cooperación fue suscrito por la presidenta de la Región, Nery Saldarriaga de Kroll y el Director Ejecutivo de SIMA-PERU, Contralmirante Jasón Saavedra Paredes.



MUNICIPALIDAD DE ECHARATE-CUSCO

Otro de los proyectos que tendrá a su cargo el SIMA es la fabricación del puente carrozable Ivochote, de 120 m de longitud, doble vía, ubicado sobre el río Urubamba, distrito de Echarate, provincia de la Convención, departamento del Cusco.

Ferias y Exposiciones

De la mano con los empresarios mineros





Presente como siempre en los eventos que promueven el desarrollo de nuestro país, SIMA-PERU S.A. participó como expositor del 11° EXTEMIN que se realizó en la ciudad de Arequipa, entre el 14 y 18 de setiembre, en el marco de la 29 Convención Minera – PERUMIN 2009, organizada por el Instituto de Ingenieros de Minas del Perú.

La interesante exposición se llevó a cabo en el recinto ferial ubicado en la sede del TECSUP, reuniendo a 675 expositores nacionales y extranjeros, quienes aprovecharon para mostrar sus productos e innovaciones tecnológicas, además de la gran oportunidad que ofrece esta Convención considerada como el segundo evento más importante de minería en el mundo.

El stand SIMA fue visitado por el Ministro de Comercio Exterior, Industria y Turismo Martín Pérez, el Presidente de la Región Arequipa, Juan Manuel Guillén, presidentes de otras regiones y público en general.



Presentes en el "Mes del Mar de Grau"

Otro de los eventos en los que tomó parte el SIMA, fue durante la realización del Primer Concurso Nacional de Marinera Norteña organizado por la Marina de Guerra del Perú, como parte de los actos celebratorios correspondientes al "Mes del Mar de Grau". Dicho evento se llevó a cabo en el Coliseo Miguel Grau del Callao, donde, además se ofreció una interesante exposición a cargo de diferentes dependencias de la Marina.

Forum Internacional de Inversiones en las Regiones

Este evento fue organizado por la Presidencia del Consejo de Ministros, la Asamblea Nacional de Gobiernos Regionales y Proinversión, con la finalidad de que los gobiernos regionales, locales y entidades afines, tengan la ocasión de presentar al mundo las oportunidades de inversión en infraestructura, servicios, facilitación del comercio y sectores productivos en cada Región. La muestra se llevó a cabo en el hotel Sheraton de Lima, los días 13 y 14 de octubre.



Homenaje a trabajadores



SIMA-IQUITOS rindió homenaje a un grupo de trabajadores por motivo de su pase a retiro y jubilación, a quienes se les hizo entrega de presentes recordatorios como reconocimiento por los años de servicio prestados a la Marina de Guerra del Perú, asi como por su invalorable apoyo a la empresa.

El más antiguo de todos, el señor Ángel Ordóñez Castro, con 34 años de servicio, también fueron reconocidos, el Técnico Supervisor 2do. Electricista Juan Pérez Valera, el Técnico Primero Maquinista Jorge Cossio Leveratto, el Técnico Primero Motorista Nelson Principe Aguilar, el Técnico Tercero Cocinero José Pérez Amasifuén y el Técnico Tercero Mayordomo Jorge Taminche Martínez. La reunión fue presidida por el Jefe de SIMA-IQUITOS, Capitán de Navío Ernesto Colunge Pinto.

SIMA Iquitos participó en exposición por aniversario de Marina



Aunándose a las actividades por el mes del mar de Grau, SIMA-IQUITOS S.R.Ltda., participó igualmente en la exposición técnica realizada el sábado 17 de Octubre, en la Estación Naval Clavero de Iquitos.

A través de paneles fotográficos, gigantografías y videos, mostró al público asistente parte de sus principales proyectos como la cañonera BAP *Teniente Clavero*, lanchas y motochatas, proyectos de metal mecánica, entre otros.

VISITARON EL SIMA



- Alumnos del Centro de Altos Estudios Nacionales CAEN.
- Integrantes del Curso de Estado Mayor de la Escuela Superior de Guerra de Colombia.
- Participantes del II Diplomado en Formulación, Evaluación y Gestión de Proyectos de Inversión, que conduce el Centro de Altos Estudios Nacionales.
- Participantes del Curso de Dirección Estratégica para la Defensa y Administración de Crisis (CEDEYAC)



- Comandante de las Fuerzas Navales del Comando Sur de los Estados Unidos de América y Comandante de la Cuarta Flota, Contralmirante USN Víctor Guillory con su comitiva oficial.
- Integrantes de la Ronda de Conversaciones de Altos Mandos de las Fuerzas Armadas de Perú-Bolivia, presidida por el Jefe del Estado Mayor General de la Marina de Guerra del Perú, Vicealmirante Jorge de La Puente Ribeyro.
- Director de Administración de la Marina de Brasil y comitiva, Vicealmirante (intendente) Indalecio Castilho Villa Álvarez.



40 años del Cuerpo de Capitanías y Guardacostas

La Dirección General de Capitanías y Guardacostas, Autoridad Marítima Nacional, conmemoró el 25 de setiembre el 40° aniversario de creación del Cuerpo de Capitanías y Guardacostas, en ceremonia realizada en la plaza Guardiamarina Emilio San Martín, la misma que fue presidida por su Director General, Vicealmirante Carlos Weston Zanelli.

El Comandante de Operaciones Guardacostas, Capitán de Navío SGC Carlos Reyes Lazo, en su condición de oficial del Servicio Guardacostas más antiguo en la Organización, pronunció el discurso de orden, en el que destacó a las primeras promociones pioneras de la especialidad, entre ellas las conformadas por oficiales de la Marina Mercante y por cadetes náuticos de la Escuela Naval, así como la promoción 1968 de la Escuela Naval, la primera de aspirantes a cadetes Guardacostas.



Valm. Carlos Weston preside ceremonia en plaza Guardiamarina Emilio San Martín.



Capitán de Navío SGC Carlos Reyes Lazo durante discurso de orden

Asimismo resaltó el desarrollo del Cuerpo de Capitanías y Guardacostas, cuyos miembros, en el transcurso de dichos años, fueron renovándose generacionalmente, tanto oficiales como personal subalterno. También destacó la creación de la calificación por actividad Capitanías y Guardacostas, a la que pueden optar oficiales de Comando General.

Tuvo palabras de reconocimiento al personal superior y subalterno Guardacostas y al personal civil que labora en las diferentes dependencias subordinadas a la Autoridad Marítima, a quienes felicitó por la excelente labor que realizan día a día

Asímismo hizo un reconocimiento público al importante apoyo que brinda todo el personal superior y subalterno de otras especialidades que conjuntamente con los Guardacostas, cumplen importantes tareas en la Organización.

Visita del Almirante USN Víctor Guillory



En el marco de una visita operacional que realizó al Perú, el Comandante de las Fuerzas Navales del Comando Sur de los Estados Unidos de América y Comandante de la Cuarta Flota, Contralmirante USN Víctor Guillory y comitiva, se reunió el 20 de octubre con el Director Ejecutivo de la Dirección General de Capitanías y Guardacostas, Contralmirante Javier Gaviola Tejada.

Durante su visita se ofreció una exposición cuyo tema giró en torno al trabajo conjunto que realizan las unidades de superficie y aéreas guardacostas en la erradicación del tráfico ilícito de drogas.

La visita tuvo como finalidad incrementar los lazos de profesionalismo, amistad, camaradería y confianza mutua entre ambas marinas.

Autoridad Marítima de Chile visitó DICAPI

El Director General del Territorio Marítimo y de Marina Mercante de la Armada de Chile, Contralmirante Enrique Larrañaga Martin y comitiva, efectuó una visita oficial al Perú del 20 al 24 de setiembre , que comprendió las instalaciones de la Dirección General de Capitanías y Guardacostas, donde fue recibido por su Director General, Vicealmirante Carlos Weston Zanelli.

También visitó la Comandancia de Operaciones Guardacostas y la Capitanía Guardacostas Marítima del Callao con el propósito de tratar temas de interés común, así como reafirmar los lazos profesionales de amistad, camaradería y confianza entre las Autoridades Marítimas de Chile y Perú.

El 21 de setiembre se realizó una Reunión de Trabajo en la sede de la Dirección General donde se ofrecieron exposiciones sobre la organización y funciones de las Autoridades Marítimas de Perú y Chile, respectivamente.



Reunión sirvió para reafirmar lazos de amistad, camaradería y confianza



Vicealmirante Weston y Contralmirante Larrañaga trataron temas de interés común

Posteriormente la Autoridad Marítima de Chile y comitiva visitó la Capitanía Guardacostas Marítima del Callao, donde conoció las instalaciones del Centro de Control de Tráfico Marítimo. Seguidamente hizo lo propio en la Comandancia de Operaciones Guardacostas donde se ofreció una exposición sobre las funciones y equipamiento a su cargo.

La visita culminó con la Revisión de Acuerdos y la elaboración y firma del Acta correspondiente. El 22 de setiembre la comitiva de la Armada de Chile se trasladó a Iquitos donde visitó la Comandancia de Operaciones de la Amazonía.

Director General realizó visita oficial a Colombia

El Director General de Capitanías y Guardacostas, Vicealmirante Carlos Weston Zanelli y comitiva realizó del 18 al 25 de octubre una visita oficial a la república de Colombia, donde desarrolló una agenda de actividades que incluyó la visita protocolar al Comandante de Guardacostas, Contralmirante Hernando Wills Vélez, entre otras autoridades navales, tanto en la ciudad de Bogotá como en Cartagena.

Asimismo en la ciudad de Bogotá efectuó una visita protocolar al Comandante de la Armada Nacional, Almirante Guillermo Barrera Hurtado y al Director General Marítimo, Contralmirante Jairo Peña Gómez.

En la Base Naval ARC "Bolívar", en la ciudad de Cartagena, visitó al Comandante de la Fuerza Naval del Caribe, Contralmirante Roberto García Márquez, así como al Comando de Guardacostas del Caribe, y a la Estación de Guardacostas de Cartagena. Posteriormente visitó las instalaciones de la Corporación de Ciencia y Tecnología para el Desarrollo de la Industria Naval, Marítima y Fluvial (COTECMAR) donde se reunió con su presidente el Vicealmirante Daniel Iriarte Alvira.

Continuó con su agenda oficial visitando al Capitán de Puerto de Cartagena, Capitán de Navío Víctor Hurtado Ilurita.



Intercambio de presentes entre Almirante Guillermo Barrera y Vicealmirante Weston

Entre las autoridades navales que también lo acompañaron estuvieron el Jefe de Operaciones Navales, Vicealmirante Alvaro Echandía Durán, el Director de la Escuela Naval "Almirante Padilla", Contralmirante Luis Alberto Ordóñez Rubio y, el Director del Centro de Investigaciones Oceánicas e Hidrográficas, Capitán de Navío Esteban Uribe Alzate.

II Reunión Binacional de Autoridades Marítimas de Perú y Ecuador



El Capitán de Puerto de Zorritos, Capitán de Fragata SGC José Chávez Campodónico sostuvo un encuentro oficial con el Capitán de Puerto Bolívar, Capitán de Fragata Estado Mayor, Julio Cabrera Ron, en el marco de la II Reunión Binacional de Autoridades Marítimas Fronterizas del Perú y Ecuador, realizada del 21 al 23 de setiembre en la citada dependencia ecuatoriana, en la ciudad de Machala.

Como parte de las actividades programadas y acompañado por su homólogo, el Capitán de Puerto de Zorritos visitó los puestos de control de Hualtaco, Jeli y Jambeli, recorrió las instalaciones de la Capitanía de Puerto Bolívar, así como pudo apreciar las lanchas guardacostas amarradas en la Base Naval, lugar donde también visitó un taller de reparaciones para embarcaciones de fibra de vidrio y motores fuera de borda.

Igualmente tuvo oportunidad de conocer a autoridades de la Dirección de Comercio y Turismo de Machala, de la Gobernación y del Ministerio del Litoral.

La visita se realizó en un grato ambiente de camaradería y confianza mutua.

BAP *Río Zaña* dicta charla de seguridad



Personal de la Patrullera Marítima BAP *Río Zaña* durante su patrullaje de policía marítima por diversos puertos del litoral norte, dictó entre el 24 y 27 de octubre, charlas sobre las funciones que cumple la Autoridad Marítima para salvaguardar la vida humana en el mar, las mismas que estuvieron dirigidas a representantes de agremiaciones pesqueras y autoridades locales, en coordinación con las Capitanías Guardacostas.

Las charlas de difusión se realizaron a bordo de la unidad guardacostas al mando del Capitán de Corbeta SGC Harry Chiarella y se efectuaron en los puertos de Supe, Huacho, Chancay y Callao, en cumplimiento a una disposición de la Comandancia de Operaciones Guardacostas.



II Reunión de Autoridades Marítimas Locales

El Director General de Capitanías y Guardacostas, Vicealmirante Carlos Weston Zanelli inauguró el 7 de setiembre, la II Reunión de Jefes de Distritos de Capitanías y Capitanes de Puerto, en el que se evaluó y trató temas de interés propios de la gestión. Asimismo se dio a conocer los logros, avances, conclusiones y recomendaciones de las actividades desarrolladas en el ámbito de la jurisdicción de cada Capitanía Guardacostas, relacionadas con la seguridad de la vida humana en la mar, la protección del medio ambiente y la represión de las actividades ilícitas que se desarrollan en el medio acuático.

La II Reunión de Autoridades Marítimas Locales se desarrolló del 7 al 9 de setiembre con la participación de 4 Jefes de Distritos de Capitanías, 19 Capitanes de Puerto de las Capitanías Guardacostas Marítimas, Fluviales y Lacustre, Directores Internos y Jefes de Oficina.

Imposición al personal de la Condecoración Orden Cruz Peruana al Mérito Naval

El Director General de Capitanías y Guardacostas, Vicealmirante Carlos Weston Zanèlli, en representación del Canciller de la Orden, presidió la ceremonia de Imposición de la Condecoración Orden Cruz Peruana al Mérito Naval al Personal Naval de las Unidades y Dependencias subordinadas del área de Lima y Callao, realizada el 6 de octubre en la Dirección de Hidrografía y Navegación, como parte de las actividades del *Mes del Mar de Grau.*

Se impuso la condecoración Cruz Peruana al Mérito Naval en el grado de Comendador Distintivo Blanco, al personal por la causal "tiempo de servicios-30 años"; en el grado de Oficial por 25 años y, en el de Caballero por 20 años, tanto de la Dirección General de Capitanías y Guardacostas, como de la Dirección de Hidrografía y Navegación y del Servicio Naviero de la Marina.

El Vicealmirante Weston dijo que la Marina de Guerra del Perú será siempre poderosa y respetada en la medida que se continúe trabajando esforzadamente, sobre todo en estos tiempos que nos presenta retos ante nuevas amenazas y por los cambios producto del vertiginoso desarrollo tecnológico que nos trae la globalización.

Señaló que como protagonistas y agentes del cambio, en el continuo proceso de modernización institucional y en la lucha diaria para superar las metas trazadas en el cumplimiento de la misión encomendada, "no se debe desmayar en la consecución del objetivo principal: trabajar y luchar



Personal condecorado de DICAPI, HIDRONAV y JESERNAVIMAR



Vicealmirante Weston impone condecoración al Capitán de Navío Gustave Otárola

por mantener las tradiciones navales, como arma para enfrentar las dificultades propias de nuestra profesión", remarcó.

El Capitán de Navío Gustave Otárola Bawden, Inspector Interno de la Dirección General de Capitanías y Guardacostas, en nombre del personal condecorado, expresó que la presea recibida constituye un relevante estímulo para afianzar la vocación de servicio. Asimismo renovó el compromiso de continuar trabajando por el desarrollo de nuestra Marina de Guerra y de nuestro país.

Clausura III Curso Grupo de Reacción Inmediata

Veinte miembros del personal subalterno de la Marina de Guerra del Perú culminaron satisfactoriamente el Tercer Curso "Grupo de Reacción Inmediata" desarrollado en la Dirección General de Capitanías y Guardacostas. Ellos recibieron sus respectivos diplomas durante el acto de clausura realizado el 21 de octubre, en la Estación Naval de Guardacostas, el mismo que estuvo a cargo del Director Ejecutivo de la Dirección General de Capitanías y Guardacostas, Contralmirante Javier Gaviola Tejada.

El Director Ejecutivo dijo que con el desarrollo del presente curso se da cumplimiento a la tarea propuesta por la Dirección General de Capitanías y Guardacostas, de mantener los niveles operativos, y exhortó al personal graduado aplicar lo aprendido de manera profesional y eficiente, lo que permitirá a la organización de Capitanías y Guardacostas, mantener el control positivo de las actividades desarrolladas en el ámbito acuático.

El Jefe del Departamento de Capacitación, Capitán de Fragata SGC Enrique Lee Prado felicitó a los



Doce miembros de la especialidad Capitanías y Guardacostas desarrollan curso.

participantes del curso por el logro alcanzado, considerándolo como un premio a su perseverancia y, dijo que el Grupo de Reacción Inmediata, grupo de élite de la organización, se ve ahora reforzado con la formación de 20 nuevos integrantes, quienes fortalecerán, aún más la respuesta ante las intervenciones y operaciones de riesgo que disponga la Autoridad Marítima Nacional.

Luego de concluida la ceremonia de clausura los flamantes integrantes del Tercer Curso "Grupo de Reacción Inmediata" ofrecieron una demostración de las acciones que realizan en el combate a las actividades ilícitas.

Clausura de Curso Avanzada Guardacostas 2009



Nueve oficiales de mar primero de la especialidad Capitanías y Guardacostas, procedentes de diversas Capitanías Guardacostas del ámbito nacional, culminaron con éxito el Curso de Actualización Profesional Técnica Guardacostas (Avanzada 2009), que se desarrolló del 2 de marzo al 21 de agosto en el Instituto Superior Tecnológico Naval (CITEN).

La ceremonia de clausura se realizó el 28 de agosto, en el que se premió al Oficial de Mar Primero CCG Gildo Pérez Flores, por haber ocupado el primer puesto en el cuadro de mérito.

El curso tuvo una duración de 6 meses. También participaron en el curso dos sub oficiales del Ejército Peruano y tres sub oficiales Enfermeras de la Fuerza Aérea.

Campaña de Limpieza de Costas y Riberas

La Marina de Guerra del Perú, a través de la Dirección General de Capitanías y Guardacostas, y el Instituto Vida, lanzaron el 19 de setiembre, en la playa Carpayo del Callao, la Campaña Internacional de Limpieza de Costas y Riberas Perú 2009, con el fin crear cultura y respeto por la naturaleza.
La Campaña se realizó el 10, 17 y 24 de octubre, tanto en Lima como en provincias a cargo de las Capitanías Guardacostas Marítimas, Fluviales y Lacustre, con la participación de entidades públicas, privadas y público en general.

En Huacho
El personal guardacostas limpió el 6 de octubre la playa "Chorrillos", recolectando cerca de 1.5 toneladas de basura orgánica. Participó el Gobierno Regional de Lima, la Municipalidad Provincial de Huaura-Huacho e Imarpe-Huacho.

En Talara
Personal guardacostas recogió tres toneladas de residuos durante la limpieza de la zona "La Poza", realizada el 10 de octubre, donde participaron 80 jóvenes voluntarios, entre ellos alumnos de la institución educativa Alejandro Taboada.

En la Costa Verde
Tres toneladas de desechos se recogió el sábado 17 de octubre durante la limpieza de las playas de la Costa Verde, en los distritos de Barranco, Miraflores y Chorrillos, en el que participó la Capitanía Guardacostas Marítima del Callao, la Dirección General de Capitanías y Guardacostas, Estación Naval de Guardacostas, Comandancia de Operaciones Guardacostas, Servicio de Policía Naval e Instituto Superior Tecnológico Naval (CITEN).

En Ilo
Personal guardacostas limpió las playas de Morro Sama y Vila Vila, al sur de Tacna, recogiendo 2400 kilos de desechos. La jornada se realizó el 17 de octubre con participación de las municipalidades distritales, gremios y empresas pesqueras.

En Mollendo
Con participación de personal de la Estación Naval de Mollendo, personal guardacostas el 17 de octubre limpió las playas Nº 1, 2, 3 y 4 del citado distrito, cubriendo un área aproximada de 14 Has. donde se recogió 1.4 toneladas de residuos sólidos. Asimismo se limpió la zona costera de la caleta La Planchada.



La Autoridad Marítima está comprometida con la conservación del ambiente marino.

Se contó con el apoyo de la municipalidad provincial de Islay y de las empresas privadas Consorcio Terminales y TRIDENTUM S.A.C. y CFG Investment S.A.C

En Pisco
Personal guardacostas limpió el 17 de octubre, las principales playas de uso público situadas en los distritos de Chincha, Pisco y Paracas, cubriendo seis kilómetros de extensión. Cabe destacar la participación de gremios de pescadores artesanales, Servicio Nacional de Áreas Nacional Protegidas por el estado-SERNANP, así como de los municipios distritales de Chincha, Pisco y Paracas.

BAP *Río Piura* zarpó al área norte



La Patrullera Marítima BAP *Río Piura* zarpó el 26 de octubre al área norte del dominio marítimo nacional, para efectuar control y vigilancia de las actividades acuáticas a fin de velar por la seguridad de la vida humana en el mar y erradicar las actividades ilícitas.
La ceremonia se realizó en el muelle antedique de la Base Naval del Callao y fue presidida por el Comandante de Operaciones Guardacostas, Capitán de Navío SGC Carlos Reyes Lazo quien expresó que el zarpe de la unidad guardacostas constituye un gran esfuerzo institucional.
El BAP *Río Piura* zarpó al mando del Teniente Segundo Harold Richter Camino.

Homenaje al Señor del Mar

La Dirección General de Capitanías y Guardacostas ofreció un homenaje a la Sagrada Imagen del Señor del Mar, durante su recorrido procesional realizado el 28 de octubre, por las principales calles del Callao, como parte de las actividades conmemorativas que realiza la Hermandad de Culto, por los CCLXIII años del fatídico terremoto y maremoto que asoló al primer puerto un 28 de octubre de 1746 y los CCLIII años del hallazgo de la venerada imagen.
El Director General de Capitanías y Guardacostas, Vicealmirante Carlos Weston Zanelli acompañado por personal superior, subalterno y civil ofreció su saludo ante el paso de la sagrada imagen del Patrono del Callao. A nombre del personal a su cargo, agradeció su permanente protección a los marinos de guerra en su diario quehacer en el Mar de Grau, y pidió que derrame su bendición sobre el personal y sus familias, para que siempre reine en sus hogares la paz y el amor.
A nombre del personal de la Dirección General, entregó una ofrenda floral. En



Vicealmirante Carlos Weston pide al Señor del Mar su bendición para el personal naval.

retribución, la Hermandad de Culto hizo lo propio, ofrenda que fue lanzada al mar por parte de personal de la dotación.
El Almirante Weston a invitación de la Hermandad de Culto, tuvo el honor de cargar las andas de plata de la Sagrada Imagen del Señor del Mar.
El Señor del Mar es una representación de Cristo tallada en madera que fue encontrada en 1756. Es considerado como Patrono del puerto del Callao en el Perú y se celebra su procesión en los meses de mayo y octubre.



Primer concurso de Marinera norteña "Marina de Guerra del Perú"

Arte, historia y peruanidad

Con gran acierto escribió Jorge Basadre refiriéndose al escritor Abelardo Gamarra quien bautizó con el nombre de Marinera al baile, hoy, Patrimonio Cultural del Perú: "Gamarra –dijo el célebre historiador- contribuyó a que una de las formas como se manifestó el cariño y admiración del pueblo a Grau y a la Armada Peruana tuviese insospechables repercusiones". Después de 130 años esta manifestación artística de peruanísima raigambre, en sus diversas variedades y formas coreográficas y musicales, se ejecuta en todas las regiones del país con el mismo significado, evocación, cariño y reconocimiento para el Caballero de los Mares y para quienes, desde entonces, siguen su ejemplo.

Para continuar cultivando, difundiendo e incrementando este espíritu cultural y de identidad, la Marina de Guerra del Perú y la Municipalidad del Callao con la colaboración de la Escuela de danzas folklóricas Esmila Zevallos, organizaron con motivo de las fiestas jubilares de la Marina, el Primer Concurso Nacional de Marina Norteña "Marina de Guerra del Perú" cuya versión inaugural se llevó a cabo el 10 de octubre en el Coliseo Miguel Grau del Callao, con un lleno de bandera.

En el certamen que excedió las expectativas de sus organizadores, participaron 270 parejas procedentes de todo el Perú.

Las demostraciones de los ejecutantes, añadido a ellas el espléndido vestuario escogido para la ocasión, puso en apuros al Jurado en la reñida decisión en la que jugó otro partido la Banda de Músicos de la Marina con su reconocida prestancia en la ejecución de la vibrantes notas de marineras de su copioso repertorio.

La transparente decisión de los resultados, fue premiado con vibrantes aplausos que estremecieron el coliseo chalaco cuando al fin fue presentada la reina de la Marinera, su Majestad Lorena, magníficamente escoltada por la Compañía Fanning que luego embelesó a los asistentes con sus exhibiciones militares y artísticas simbolizando el valor y el Poder Naval, incluyendo estampas costumbristas.

Entre el alborozo y aprobación de miles de asistentes de todas las edades, al darse inicio a las finales en la Categoría Adultos se coronó la pareja conformada por Alexandra Rodríguez Orue de Arequipa y el limeño Alave Moreno por su impecable habilidad demostrada en esta danza, dedicada a las magistrales jornadas y hábiles desplazamientos del monitor ***Huáscar*** comandado por su heroico Comandante Miguel Grau. Ellos fueron distinguidos por el Comandante General de la Marina, Almirante Rolando Navarrete Salomón con El Escapulario de Honor, trofeos y diplomas y, un premio pecuniario de 2.200 soles.

Fue para Fiorella Faccini Calixto y Jorge Herrera el primer premio en la Categoría Juvenil; y los primeros premios en las categorías Master e Infante, lo alcanzaron respectivamente Jenny Calmet Román con Félix Velásquez Velásquez y Diana Muñante con Arturo Bernal.

El Primer Concurso Nacional de Marinera Norteña "Marina de Guerra del Perú", se inició entre la expectativa de los concursantes y finalizó en una noche chalaca de apoteosis y de auténtica unión e identidad nacional. Si en las tribunas palpitaba el entusiasmo y el espíritu de peruanidad ante los elegantes pasos, el cimbreo libre, alegre, arrogante, vibrante, los pañuelos al cielo, la astucia y la inteligencia, la insinuación y el simbolismo centenario con esencia de mar de la peruanísima marinera, en el estrado principal, se gozaba con idéntico y subyugante sentimiento cada pasaje del concurso. Allí estaban presentes el Vicepresidente de la República, Almirante Luis Giampetri Rojas, el Ministro de Comercio Exterior y Turismo, Martín Pérez Monteverde, el Comandante General de la Marina, Almirante Rolando Navarrete Salomón quien no dejaba de comentar con alegría los pasajes culminantes de la competencia. De igual modo el burgomaestre chalaco, Félix Moreno Caballero, el Jefe del Estado Mayor General de la Marina, Vicealmirante Jorge de la Puente Ribeyro, el Inspector General de la Marina, Vicealmirante José Cueto Aservi, el Director General de Capitanías y Guardacostas, Vicealmirante Carlos Weston Zanelli, el Director General del Personal, Vicealmirante Carlos Tejada Mera y el Jefe del Estado Mayor Conjunto de las Fuerzas Armadas, Vicealmirante Reynaldo Pizarro Antram. Fue, pues, una noche espléndida, tanto así, que un chalaco de pura cepa, exclamó: "***¡Se salió el mar!***".

MARINA DE GUERRA DEL PERU

El Monitor

UN SÓLO NORTE, EL DEBER. TAN SOLO UN RUMBO, EL HONOR

INFORMATIVO DE LA MARINA DE GUERRA DEL PERU N° 316 NOVIEMBRE-DICIEMBRE 2009

Fuerza de Aviación Naval

90 años CON GLORIA Y HONOR



Percepción de un año de realizaciones y expectativas

Realizar obras, innovarse, crecer y proyectarse en un escenario impactado por una de las crisis económicas más drásticas que haya sufrido la humanidad, constituye toda una proeza. El Perú, logró trascender el imponente desafío. Los analistas de instituciones de prestigio nacional e internacional le han dado su espaldarazo, ubicándolo como país fiable, seguro y que avanza sin vacilación y, con explicable certeza de su porvenir. Luego, las instituciones no podían ser la excepción de la regla.

En este entorno, la Marina de Guerra del Perú, entre la pluralidad de acciones que demanda su política institucional para la defensa y el apoyo al desarrollo, el año que despedimos, ha dado un impulso notable en lo referente a la continuación de acciones del Núcleo Básico de Defensa, cuyo avance promisor nos debe alentar en función de la recuperación y modernización de las Fuerzas Navales y la infraestructura de apoyo, con el fin de atender requerimientos, tanto del personal como del material, necesarios para acceder a una Marina del Siglo XXI.

Para tales exigencias, la Institución, al priorizar la excelencia de los recursos humanos, además de la continua e intensa instrucción en los centros de educación de la Marina que incluye viajes de instrucción al extranjero y al litoral, en este año se logró, una vez más, nuestra participación efectiva en operaciones multinacionales y de paz, mediante la interoperabilidad con marinas extranjeras, como UNITAS GOLD que convocó a más de 10000 marinos y en el cual participó el BAP *Aguirre* como lo hizo también el BAP *Arica* en el despliegue operacional SUBDIEX 2009. De igual modo, se realizó el ejercicio binacional PASSEX en el Mar de Grau. En esta área destacamos el 50 aniversario de UNITAS. En tales ejercicios, las unidades peruanas ratificaron su prestancia. Por su parte, el Batallón de Infantería de Marina Nro. 2 Guardia Chalaca, nos representó en el ejercicio Intercambio Sureño 2009 llevada a cabo en Brasil. Tal, en síntesis, nuestra participación en el contexto naval internacional, en asonancia al perfeccionamiento y exigencias de las nuevas estrategias y adelantos de la guerra naval contemporánea.

El MONITOR
Publicado por la Dirección de Intereses Marítimos e Información de la Marina
Fundado el 19 de junio de 1967 Año XLIII
Nº 316 - Noviembre - Diciembre 2009
•Director: **Calm. César Prada Ugás** •Subdirector de Información: **C. de N. Fernando Valeriano-Ferrer González** •Jefa del Departamento de Prensa: **C. de C. Ingrid Fernández Sauri** •Jefe de la División de Redacción: **A. de F. Donny Moreno Ahumada** •Editor: **Sixto Huanambal Peralta** •Jefa de Redacción: **Milagros Aguilar Rojas** •Redacción: **Richar Luna V., Tatiana Figueroa L., Gustavo Ramírez S.** •Diagramación: **Víctor Contreras L.** •Jefa del Departamento de Diseño y Producción: **C. de C. Magaly Garmendia Pizarro** •Fotografía: **T2 J. Morales, T2 P. Ricra, T3 W. Livias, T3 M. Condori, T3 K. Alejo, OM1 R. Tito, OM1 F. Herrera, OM1 M. Díaz, OM2 B. Alcca, OM2 R. Merino, OM2 M Robles, OM2 R. Castillo, OM2 R. Rubiños, OM3 R. Nalvarte, OM3 C. Gutiérrez, E/C J. Palomino.**
•Colaboración: **Elías Narváez Martel**
•Dirección: **Av. Insurgentes Cdra. 6 s/n. Alt. Cdra. 36 Av. La Marina - Estación Naval La Perla Callao - Perú** •Teléfono: **614-2900** • Anexos: **2332 / 2329** Fax: **614-2924** •
Web: **http//: www.marina.mil.pe**
• Hecho el depósito legal en la Biblioteca Nacional del Perú: 1995-0452 Impresión: Corporación Gráfica Noceda S.A.C.

También en el plano internacional fue relevante nuestra participación en fructuosos encuentros entre autoridades del Perú y Ecuador que, además de tratar sobre la seguridad de la vida humana y protección del medio ambiente, constituyó un nexo de integración. Fue notable, a su vez, la VIII Reunión Bilateral, entre Perú y Bolivia y la VIII Reunión Bilateral de Comandos Fronterizos Perú-Bolivia y en este empeño de apoyo mutuo fue ponderable la acción cívica que realizó Perú y Colombia con la cual se favoreció a más de 1500 personas de ambos países.

En los hechos que matizaron el quehacer de la Marina en el ámbito internacional, fue descollante su participación en la organización del II Salón Internacional de Tecnología para la Defensa (SITDEF 2009) que, por segunda vez, se realiza en nuestra capital.

De alcances sustantivos para la Institución y el país, son estas relaciones con otros países hermanos y, por añadidura, la concreción de lazos de confraternidad y entendimiento que realizó nuestro Comandante General, Almirante Rolando Navarrete Salomón a Brasil, Italia, Argentina y Colombia, como resaltantes han sido las visitas de distinguidos jefes navales a nuestro país. De todo lo expresado, corrobora la premisa que el mar une a los hombres y a los pueblos.

En el año que fenece, al mismo tiempo que se privilegió el fomento de la formación y capacitación, el esfuerzo de la Institución se dirigió al personal en áreas como la salud y bienestar de la familia naval, con recursos que no están considerados en los planes estratégicos y sí, de los que proceden de la ley que autoriza la disposición de inmuebles del Sector Defensa. Entre otras realizaciones esenciales están el mejoramiento de la infraestructura de Salud del Centro Médico Naval y, otros alcances prioritarios que El Monitor informó prolijamente durante el año.

En este contorno de acciones hacia el bienestar, entre otros, tenemos que destacar la entrega de las primeras 45 viviendas de la segunda etapa del Río Chillón en Puente Piedra, Conjunto Habitacional que está constituido por 1,034 viviendas y que responde al programa del Techo Propio, financiado por el fondo de Vivienda de la Marina de Guerra. Es resaltante en este plan de edificaciones la construcción del nuevo Liceo Naval *Juan Fanning*, que albergará en el año ad portas a más de 700 alumnos, hijos de nuestro personal.

En el área cultural, se realizaron entre relevantes presentaciones de libros y conferencias concernientes con el área marítima y naval. Asimismo, celebramos efemérides fundamentales, tales como el centenario de la fundación de la Asociación Nacional Pro Marina, el 188 aniversario de la Fuerza de Infantería de Marina los 90 años de la Dirección de Capitanías y Guardacostas y Día de la Autoridad Marítima, el inminente centenario de la Fuerza de Submarinos y, los 90 años de la Fuerza de Aviación Naval.

El quehacer naval, en lo que va del presente año, con haber sido fecundo, aún queda mucho por hacer. Empero, la Institución confía en su personal, hombres y mujeres y personal civil que, en cada paso, en cada día, testimonian su inteligencia, su capacidad y visión innovadora, por una Marina moderna, por la paz en el interior del país y, por la democracia y el desarrollo. Por esto y aquello, a toda la Familia Naval: ***¡Feliz y próspero Año 2010!***.

EL DIRECTOR

Fructuosa visita de Comandante General en Argentina y Uruguay

Para tratar temas de común interés para ambas instituciones, el Comandante General de la Marina, Almirante Rolando Navarrete Salomón, realizó una visita a la República de Argentina, donde desarrolló diferentes actividades que incluyeron una visita a la Escuela Naval del citado país, la participación en el Simposio de Investigación y Producción para la Defensa 2009, y ceremonias protocolares que se llevaron a cabo entre el 10 y 13 de noviembre.



El Comandante General de la Marina, Almirante Rolando Navarrete Salomón, en su visita a la Escuela Naval Militar fue recibido por su Director, Contralmirante Pablo Marcelo Vignolles quien brindó una exposición acerca del trabajo que se realiza en esta Alma Mater, para luego acompañarlo en su recorrido por dicho centro de Instrucción que incluyó el museo.



El Almirante Navarrete, en una reunión con el Cuerpo de Cadetes de la Escuela, los exhortó a continuar inspirándose en los valores que les transmiten en su Alma Mater.

Finalmente, el Contralmirante Pablo Marcelo Vignolles le hizo entrega al Almirante Navarrete de una réplica de la espada del Almirante Guillermo Brown y una estatuilla de un Cadete Naval.

La citada autoridad peruana concluyó esta visita, participando en una ceremonia en la ciudad de Montevideo, Uruguay

Simposio de Investigación y Producción para la Defensa 2009

En el centro de exposiciones Costa Salguero en Buenos Aires, la Ministra de Defensa, Doctora Nilda Celia Garré, inauguró el Simposio de Investigación y Producción para la Defensa 2009,Tecnología y Producción: "Un desafío para el bicentenario" (SINPRODE).



En el acto realizado el 11 de noviembre, el Ministro de Defensa, Ingeniero Rafael Rey Rey, estuvo acompañado por el Comandante General de la Marina de Guerra del Perú, Almirante Rolando Navarrete Salomón. Estuvieron presentes también, los ministros de Defensa de Ecuador, Javier Ponce; Uruguay, Doctor Gonzalo Fernández, Comandantes Generales de los institutos armados, autoridades civiles y militares.



Distinciones

En una significativa ceremonia, el Jefe del Estado Mayor de la Armada de Argentina, Almirante Jorge Omar Godoy impuso la condecoración "Cruz Naval a los Servicios Distinguidos" en el grado de "Cruz Naval Laureada", al Comandante General de la Marina, Almirante Rolando Navarrete Salomón por estrechar los vínculos de amistad y camaradería entre ambas armadas.

La autoridad naval peruana, al agradecer por la distinción, resaltó los valores del Gran Almirante del Perú, Don Miguel Grau y el Almirante Guillermo Brown, paradigmas que deben perdurar en el tiempo.

La ceremonia se llevó a cabo en el edificio Libertad y contó con la asistencia del Ministro de Defensa del Perú, Ingeniero Rafael Rey Rey y de la Embajadora del Perú en Argentina, Doctora Judith de la Mata Fernández de la Puente. Como parte del programa, el Almirante Navarrete recorrió las instalaciones del Astillero Naval "Almirante Storni" acompañado de su homólogo, Almirante Jorge Omar Godoy y el Vicealmirante Benito Italo Rotolo.



En especial acto desarrollado en la Escuela Naval de la Armada de Uruguay que fue presidido por el Comandante en Jefe de la República Oriental del Uruguay, Almirante Juan Fernández Maggio, el Comandante General de la Marina, fue distinguido con la Condecoración "15 de Noviembre de 1817 Distintivo Blanco", la misma que recuerda la fecha de creación de la citada Armada que simboliza la esperanza a través del ancla que luce en su anverso y, de un Sol con ocho rayos.

En su mensaje de agradecimiento, el Almirante Navarrete, exhortó para que ambas Marinas confluyan hacia la búsqueda de un futuro promisor, compartiendo una América cada vez más unida, próspera y solidaria.

El Almirante Navarrete, asistió a la ceremonia por el Día de la hermana República, donde asistió el Presidente de Uruguay, Dr. Tabaré Vázquez, el Ministro de Defensa Dr. Gonzalo Fernández así como autoridades civiles y militares.

Ejército Peruano condecoró al Comandante General de la Marina



Con la Orden Militar Francisco Bolognesi, en el grado de Gran Cruz fue condecorado el Comandante General de la Marina, Almirante Rolando Navarrete Salomón. La joya fue impuesta por el Ministro de Defensa, Ingeniero Rafael Rey Rey.

En el desarrollo de la ceremonia realizada por el aniversario del Ejército del Perú, también fueron condecorados el Comandante General de Fuerza Aérea del Perú, General del Aire Pedro Minaya Torres y distinguidas personalidades entre ellas la Dra. Virginia Borra Toledo, Lic. Iván Vásquez Valera, Ing. Fernando Valer Carpio, Dr. Félix Moreno Caballero, Dr. Manuel Masías Oyanguren, César Merea Tello, Vicealmirante (r) Carlos Tubino Arias Schreiber, Dr. Antonio Abruña Puyol, Dr. Antonio Ramírez Pando, Fernando Yovera Odicio, Ing. Ricardo Cilloniz Champin, Jhon Chuman Cueva, Dra. Vanessa Sandoval Bardales, Tte Crl EP (r) José Bravo Mendoza, Tco 2da EP Carlos Guerrero García, SO Superior PNP José Escobedo Ayala, Walter Yaipén Uypan, Javier Yaipén Uypan y Carlos Álvarez.

El Dr. Javier Villa Stein agradeció a nombre de los condecorados y dijo que, con este homenaje, estamos siendo honrados, en una muestra de la unión y cohesión que siempre debe existir entre civiles y militares.

Distintivos Navales a Oficiales Almirantes



Por haber demostrado un desempeño excepcional en el servicio, cumplimiento del deber o destacado en alguna actividad de interés institucional, el 21 de diciembre en el Salón Grau de la Comandancia General de la Marina, se llevó a cabo la ceremonia de imposición de distintivos navales a los Oficiales Almirantes del área de Lima y Callao.

El otorgamiento de los distintivos estuvo a cargo del Comandante General de la Marina, Almirante Rolando Navarrete Salomón, quien luego de imponerles la joya, los felicitó, destacando su alto nivel de profesionalismo y contribución en la Marina de Guerra del Perú.

A continuación, el Jefe del Estado Mayor General de la Marina, Vicealmirante Jorge de la Puente Ribeyro, en representación de los Oficiales Almirantes distinguidos, agradeció el importante reconocimiento.

Inspector General fue condecorado por la Marina de Guerra de Brasil



En el marco de una significativa ceremonia celebrada en la sede de la Embajada de Brasil en conmemoración del "Día del Marino Brasileño" y, el aniversario del nacimiento del Almirante Joaquim Marqués Lisboa, patrono de la Marina del Brasil, el Inspector General de la Marina de Guerra del Perú, Vicealmirante José Cueto Aservi fue condecorado con la "Medalla al Mérito de Tamandaré" que se otorga a autoridades civiles, militares y extranjeras que hayan prestado servicios relevantes fortaleciendo tradicionales lazos con la Marina de Brasil.

El acto en el que estuvo presente el Comandante General de la Marina del Perú, Almirante Rolando Navarrete Salomón, el Embajador de Brasil Jorge D' Escagnolle Taunay, agregados navales, Almirantes e invitados. El Vicealmirante José Cueto, al agradecer por la imposición de la joya, dijo: "...Esta medalla que hoy ostento en mi pecho, la recibo y agradezco en nombre de mi Institución con la promesa que la portaré con honor y, como una demostración que trasunta los indesligables vínculos que unen a las marinas del Almirante Marqués Lisboa, "Marqués de Tamandaré" y de nuestro Gran Almirante Miguel Grau Seminario, cuyas efigies que se erigen en la Escuela Naval del Perú, son símbolos de nuestra unión y, cotidiana inspiración de los futuros oficiales de nuestra Marina".



Nos visitaron distinguidas Autoridades

Italia

En expresión de recíproca amistad, el Director General de Armamentos Terrestres del Ministerio de Defensa de Italia, Teniente General Antonio Gucciardino, el 3 de noviembre presentó su saludo protocolar al Comandante General de la Marina, Almirante Rolando Navarrete Salomón.

En el curso de la reunión, las autoridades trataron temas de interés mutuo, experiencias profesionales y renovaron lazos de amistad entre ambas naciones.

Ante la presencia del Director General del Material de la Marina, Contralmirante Ernesto Lermo Rengifo y una delegación de Oficiales Italianos, las autoridades intercambiaron presentes recordatorios.

Colombia



Los lazos de amistad que unen a las armadas de Colombia y Perú se incrementaron con la visita que realizó a nuestro país el Jefe de la Gerencia del Plan Estratégico "Orión" de la Armada Nacional de Colombia, Contralmirante Ricardo Galvis Covo, quien llegó a Lima el 9 de noviembre invitado oficialmente por la Marina de Guerra del Perú.

Durante su estadía en nuestro país, la distinguida visita cumplió un amplio programa, en el cual se incluyeron visitas al Jefe del Estado Mayor General de la Marina, Vicealmirante Jorge de la Puente Ribeyro y al Comandante General de Operaciones del Pacífico, Vicealmirante Carlos Chanduví Salazar.

Para realizar visitas de intercambio profesional, se dirigió a la Dirección General del Material, la Dirección de Hidrografía y Navegación así como a las Fuerzas de Submarinos e Infantería de Marina y el Servicio Industrial de la Marina.

La presencia en nuestro país del Jefe de la Gerencia del Plan Estratégico "Orión", se realiza en el marco de las reuniones del Comité de Trabajo del Acuerdo de Asistencia Mutua entre la Armada Nacional de Colombia y la Marina de Guerra del Perú.

Ministro de Defensa clausuró año académico en la Escuela Naval

Después de haber culminado satisfactoriamente cinco años de preparación en la Escuela Naval del Perú, 80 Cadetes de 4to año de la promoción 2010 se graduaron como Alféreces de Fragata, recibiendo del Comandante General de la Marina, Almirante Rolando Navarrete Salomón sus respectivas espadas y despachos que los acredita como Oficiales de la Marina de Guerra del Perú.

Luego de la ceremonia de graduación, realizada el 10 de diciembre el Ministro de Defensa, Ingeniero Rafael Rey Rey clausuró el año académico de este centro superior de estudios, en cuyo desarrollo, los graduados recibieron recuerdos y diplomas por parte de Agregados Castrenses acreditados en el Perú e instituciones afines a la Marina de Guerra.

Durante la clausura, el Titular de Defensa hizo entrega de la espada de honor al Cadete de 4to año Francisco Loret de Mola, quien ocupó el primer puesto en el orden de mérito.

La ceremonia de clausura culminó con un desfile de honor a cargo del Batallón Angamos de la Escuela Naval del Perú. Seguidamente, el Ingeniero Rafael Rey, procedió a tomarse la fotografía oficial junto a la promoción 2010.



Cadete de 4to año Francisco Loret de Mola, primer puesto en el orden de mérito.

Es importante referir que, entre los 80 alumnos que se graduaron, 3 se encuentran en la Academia Naval de Livorno Italia. Asimismo, 5 Cadetes femeninas integran la citada promoción.

A la ceremonia de ribetes eminentemente navales, asistieron Ministros de Estado, los Comandantes Generales de los tres institutos armados, el Director de la Escuela Naval del Perú, Contralmirante Jaime Navach Gamio, así como autoridades civiles y militares.



Velación de Espadas de Cadetes Navales

En la Cripta del Gran Almirante Miguel Grau Seminario, ubicada en la Escuela Naval del Perú, el 9 de diciembre se llevó a cabo la tradicional Ceremonia de Velación de Espadas de los Cadetes de Cuarto Año, próximos a graduarse como Oficiales de Marina. El acto estuvo presidido por el Director de la Escuela Naval del Perú, Contralmirante Jaime Navach Gamio.

Durante la ceremonia, y en simbólico acto, el Cadete de Cuarto Año más antiguo, flanqueado por dos de sus compañeros, trasladó la Espada del Gran Almirante Miguel Grau, símbolo de honor, autoridad y mando, hacia la Cripta. Dentro del sacro recinto, los futuros Oficiales, con unción patriótica, respeto y veneración, en una amplia mesa, colocaron sus respectivas espadas junto a la espada del héroe más distinguido de la historia naval.

En el sagrado ambiente, los Cadetes velaron sus propias espadas, las cuales fueron bendecidas en un reverente ritual religioso a cargo del Reverendo Padre Guillermo Oviedo Gambetta, en cuyo curso, se destacó la gran responsabilidad, el símbolo de mando y autoridad que será mayor a medida que avancen en la carrera naval.

Esta ceremonia, de profundo recogimiento espiritual se llevó a cabo en el sagrado ambiente y ante los restos mortales de nuestro Gran Almirante y su espada que lo acompañó hasta su tránsito a la inmortalidad, permanecerá grabada por siempre en la memoria de los jóvenes oficiales que, como está escrito en el frontis de la cripta, seguirán su ejemplo.





Se clausuró año académico del CITEN

Ante la presencia del Ministro de Defensa, Ing. Rafael Rey Rey y del Comandante General de la Marina, Almirante Rolando Navarrete Salomón, el viernes 11 de diciembre se realizó en el Instituto Superior Tecnológico Naval – CITEN, la ceremonia de clausura del Año Académico 2009.

Previamente, se llevó a cabo el tradicional acto de graduación de los Alumnos de 3er. Año como Oficiales de Mar Tercero, el mismo que estuvo presidido por el Director General de Educación de la Marina, Contralmirante Raúl Vásquez Alvarado, en tanto que representantes de instituciones afines a la Marina, así como Auxiliares Castrenses extranjeros invitados a este singular evento, hicieron entrega de premios a los jóvenes graduados que ocuparon los primeros puestos en sus respectivos programas de formación.

A continuación, el Contralmirante Vásquez entregó diplomas a los Alumnos de 3er. Año que culminaron satisfactoriamente el Año Académico 2009, y del mismo modo a los Alumnos que ocuparon los primeros puestos en sus respectivas promociones.

En la ceremonia de clausura, en medio del júbilo de los familiares, tocó el turno al Ministro de Defensa, Ing. Rafael Rey Rey, distinguir y hacer entrega de diplomas al Alumno que ocupó el primer puesto, luego del cual, el Comandante General de la Marina, Almirante Rolando Navarrete Salomón, dirigiéndose a todos los presentes pronunció un emotivo discurso que refrendó las expresiones vertidas por el Director del Instituto Superior Tecnológico Naval – CITEN, Capitán de Navío Alfredo Lozada Frías.

Luego de clausurar el Año Académico 2009, la Primera Autoridad Naval invitó al Ministro de Defensa a develar una placa en el coliseo del CITEN, la cual simboliza la inauguración oficial de las distintas obras que se realizaron en el transcurso del año con el objetivo de continuar mejorando la formación de los Alumnos.

Se graduaron Oficiales y Bachilleres en Administración Marítima de la ENAMM



El Ministro de Defensa, Ing. Rafael Rey Rey, clausuró el año académico 2009 en la Escuela Nacional de Marina Mercante "Almirante Miguel Grau", donde previamente se graduaron 57 Oficiales y 47 bachilleres en Administración Marítima y Portuaria.

Cabe destacar que estos jóvenes oficiales han sido formados bajo las exigencias de la Organización Marítima Internacional, y una formación garantizada por la certificación de gestión de la calidad ISO 9001-2008, que le otorga a la ENAMM el prestigio de ser junto con Brasil, una de las mejores escuelas en la región y el mundo.

Los cadetes náuticos durante su formación realizan prácticas en la costa peruana, en Sudamérica, Centroamérica, Norteamérica, Europa, Asia y África; ello, en virtud a importantes convenios estratégicos con empresas nacionales y extranjeras, siendo además, una institución académica que exporta recursos humanos al mundo, con un alto nivel de empleabilidad.

De igual manera, los jóvenes que optaron por la carrera de Administración Marítima y Portuaria, profesión reconocida además por la Asamblea Nacional de Rectores, tiene la ventaja que, por su alta especialización, les permite abrirse campo en los escenarios marítimos y portuarios, aduaneros y similares.

La ceremonia contó con la asistencia del Comandante General de la Marina, Almirante Rolando Navarrete Salomón, altas autoridades navales, académicas y del empresariado naviero y marítimo nacional e internacional.

Escuela Superior de Guerra Naval clausuró Año Académico



En el Auditorio de la Escuela Naval del Perú, el 15 de diciembre se llevó a cabo la Ceremonia de Clausura del Año Académico 2009 de la Escuela Superior de Guerra Naval, la misma que fue presidida por el Ministro de Defensa Ingeniero Rafael Rey Rey, quien estuvo acompañado por el Comandante General de la Marina.

Durante el acto, se entregó insignias y diplomas a los Oficiales que siguieron los programas de "Alta Dirección para la Defensa Nacional" y "Política Marítima y Seguridad Nacional".

El Titular de Defensa, felicitó a los Oficiales, que siguieron los cursos por el esfuerzo manoifestado para continuar perfeccionándose para la defensa de la Patria.

Por su parte, el Director de la Escuela Superior de Guerra Naval, Contralmirante Hugo Ormeño Baglietto, dijo a los graduados: "Al terminar la clausura, proseguirán la tarea con mayores responsabilidades, las cuales deberán ejecutar con honradez, entrega, alta moral y exigencia profesional para poder asumir el liderazgo".

En la ceremonia estuvieron presentes el Jefe del Estado Mayor General de la Marina, Vicealmirante Jorge de la Puente Ribeyro, el Director General de Educación de la Marina, Contralmirante Raúl Vásquez Alvarado, así como Jefes de los Programas de Perfeccionamiento y Especialización Profesional, Jefes de Escuelas, entre otros invitados.

En significativas ceremonias pasaron a Situación de Retiro

Oficiales Superiores



En el restaurante "El Mirador"se llevó a cabo la ceremonia en honor al personal superior que pasará a la situación de retiro por la causal renovación, con fecha 1° de enero de 2010.

El acto realizado el 29 de diciembre, fue presidido por el Comandante General de la Marina, Almirante Rolando Navarrete Salomón, quien, luego de destacar el profesionalismo de los homenajeados, les hizo entrega de presentes recordatorios.

La ceremonia culminó con las palabras de agradecimiento a cargo del Capitán de Navío Miguel Angel Benites Morillas, Oficial más antiguo que pasa a la situación de retiro.

Dicha reunión contó con la presencia del Jefe del Estado Mayor General de la Marina, Vicealmirante Jorge de la Puente Ribeyro, el Inspector General de la Marina, Vicealmirante José Cueto Aservi, autoridades navales y familiares.

Personal Subalterno



El 29 de diciembre se llevó a cabo la ceremonia de pase a la situación de retiro del personal subalterno del área de la Estación Naval La Perla que cumplió 35 años de servicios y por renovación, acto que estuvo presidido por el Comandante General de Operaciones del Pacífico, Vicealmirante Carlos Chanduvi Salazar.

Durante la emotiva ceremonia, y luego de rendir honores al personal que ofrendó su vida en el cumplimiento de su deber, se leyó la resolución de pase a la situación de retiro. A continuación, se izó la bandera con la tradicional expresión BRAVO ZULÚ y se entregó presentes recordatorios a los técnicos que tuvieron una exitosa trayectoria en la Marina de Guerra del Perú.

Luego de las palabras de reconocimiento del Vicealmirante Carlos Chanduvi, el Técnico Supervisor más antiguo, TS1 Tel. Mario Alberto Santos Terreros, agradeció por la realización de esta ceremonia en la cual se resaltó el profesionalismo y el esfuerzo de sus compañeros de armas durante sus años de servicios en diferentes unidades y dependencias navales.

En la emotiva ceremonia estuvieron presentes el Director de Administración de Personal, Contralmirante José Acha Pacheco, el Director de Intereses Marítimos e Información de la Marina, Contralmirante César Prada Ugás, Oficiales del área de la Estación Naval La Perla, así como familiares del personal que pasa a la situación de retiro, entre otros invitados.



Gerentes Públicos fueron incorporados al servicio institucional



Para cumplir funciones al servicio del Estado, profesionales fueron incorporados a la Marina de Guerra, durante una ceremonia realizada el 2 de diciembre en la Comandancia General de la Marina.

Los funcionarios asumirán los cargos de : Directora de Gestión Estratégica de Bienes Patrimoniales y Bienes de Almacén en la Dirección General de Material de la Marina, Ingeniera Angélica Rosario Maltese Benguer; Director del Sistema de Gestión Hospitalaria en la Dirección de Salud y Centro Médico Naval "Cirujano Mayor Santiago Távara", Economista Carlos Hernando Rodríguez Cervantes; Director de Planeamiento Estratégico Institucional en el Área de Personal en la Dirección General de Personal de la Marina; Ingeniero Ramón Alberto Huapaya Raygada y la Directora de Gestión Estratégica para la Administración de Bienes Inmuebles y Valores Fiduciarios en el Estado Mayor General de la Marina, Economista Jenny Valencia Yánez,

La ceremonia la presidió el Comandante General de la Marina, Almirante Rolando Navarrete Salomón y contó con la presencia de la Presidenta de la Autoridad Nacional del Servicio Civil *Servir*, Doctora Nuria Esparch Fernández; el Jefe de Estado Mayor General de la Marina, Vicealmirante Jorge de la Puente Ribeyro; el Director General del Personal de la Marina, Vicealmirante Carlos Tejada Mera e invitados.

Al darles la bienvenida, el Comandante General de la Marina remarcó que "esta incorporación de profesionales de alto nivel se hace realidad gracias al convenio marco suscrito con la Autoridad Nacional del Servicio Civil, organismo rector del sistema administrativo de gestión de recursos humanos del Estado, cuya ejecución se lleva a cabo en forma paralela al contexto actual y prometedor que vive el Perú, en diversas áreas de la dinámica económica, y que, conllevan a efectuar cambios sustanciales y permanentes en las organizaciones".



Presidente de la Asamblea Nacional de Rectores nos visita

El Director General de Educación de la Marina, Contralmirante Raúl Vásquez Alvarado en representación del Comandante General de la Marina, el 6 de noviembre recibió a bordo del BAP *Quiñones*, al Presidente de la Asamblea Nacional de Rectores y Rector de la Universidad Ricardo Palma Dr. Iván Rodríguez Chávez, quien estuvo acompañado por representantes de dicha entidad y funcionarios de otras universidades del país.

Las altas autoridades universitarias tuvieron la oportunidad de realizar una navegación, durante la cual verificaron la excelente preparación y espíritu de cuerpo de las tripulaciones de las unidades navales. Al término de la travesía se trasladaron al BAP *Carvajal*, en donde el Director General de Educación hizo entrega al Dr. Iván Rodríguez Chávez de una placa recordatoria.

El Presidente de la Asamblea Nacional de Rectores, tras agradecer el gesto, mostró su complacencia por la visita y remarcó que ésta, no solo es una actividad de carácter académico sino también de interacción civil y militar, manifestando su interés por la integración de la Marina de Guerra con las diferentes universidades del país. Por otro lado, destacó el hecho que la Escuela Naval del Perú tenga un excelente prestigio a nivel nacional e internacional, al poseer rango universitario con el aval de la Asamblea Nacional de Rectores y que cuenta con un registro nacional de grados y títulos para los egresados, que les otorga los mismos derechos de todo egresado de una universidad.

El Doctor Rodríguez señaló que la Asamblea Nacional de Rectores está lista para colaborar con la Marina asesorando en todo lo concerniente a la acreditación, mediante una política de puertas abiertas, por la cual el personal designado por la Institución, podrá participar en Seminarios y talleres de capacitación traduciendo la voluntad de trabajo conjunto y colaboración.

Gran parada y desfile militar en la avenida de la Peruanidad

Luego que el Jefe de Estado, Doctor Alan García Pérez, pasara revista a las tropas formadas en la Plaza Francisco Bolognesi, se dio inicio a la gran parada y desfile militar, en cuyo desarrollo miembros de las Fuerzas Armadas desfilaron en forma conjunta en ocho agrupamientos.

Durante el desfile, realizado el 8 de diciembre en la Avenida de la Peruanidad, la ciudadanía pudo apreciar los diferentes batallones de cadetes de la Escuela Naval del Perú acompañados de la compañía de la Escuela Nacional de la Marina Mercante, alumnos del Instituto Superior Tecnológico Naval - CITEN, la Escuela de Sanidad Naval, la compañía Fanning, Policía Naval, los operadores especiales y personal de Infantería de Marina.

Los pasajes más celebrados, del desfile lo constituyó el paso de los comandos de la compañía Chavín de Huántar y de la Compañía Fanning.

En esta oportunidad, se mostraron cinco unidades del tanque modelo MBT 2000 con tecnología del tipo 98, que la empresa china Norinco entregó al Gobierno del Perú con el fin de ser probados.

Finalmente, el Presidente de la República dio por concluido el desfile militar.



Clausura de Adoctrinamiento Oficiales de Servicios Asimilados 2009-II

En el patio de la Escuela Naval del Perú el viernes 13 de noviembre se llevó a cabo la ceremonia de Clausura de Adoctrinamiento de los Oficiales de Servicios Asimilados Promoción 2009-II, la misma que estuvo presidida por el Contralmirante Raúl Vásquez Alvarado, Director General de Educación de la Marina.

En la clausura se efectuó el reconocimiento a los Oficiales que ocuparon los primeros puestos en las áreas de Formación Física, Académica y Naval. Asimismo se reconoció al Oficial que ocupó el primer puesto en el cómputo general, Tte. 1° CJ. Pedro Alfonso Arosemena Angulo.

La nueva promoción de Oficiales de Servicios Asimilados incorporados a la Marina de Guerra del Perú está conformado por doce profesionales, en las áreas de: Administración (2), Médico Cirujano (6) y Cuerpo Jurídico (4).





Bicampeones en el Segundo "Desafío Nacional de Bomberos"

Por segundo año consecutivo el equipo de la Marina de Guerra del Perú obtuvo el primer lugar en la categoría grupales, en la competencia de resistencia física denominada "El Desafío Nacional de Bomberos", organizado por la citada Institución.

En esta oportunidad, la Marina presentó tres equipos: "Bomberos Navales", "Control de Averías y Fragata Misilera BAP *Palacios* que participaron en las categorías Individuales: Varones y Mujeres, Parejas: Varones y Mujeres y Grupales: Varones y Mujeres

En la categoría "Grupales varones", los Bomberos Navales de la Marina de Guerra se adjudicaron el primer lugar con el equipo integrado por el Capitán de Corbeta Ricardo Devoto Gagliari, Capitán de Corbeta Juan Zapata Matienzo, OM2 Antonio Chumpitaz Luyo, OM3 Juan Ramos Romero, OM3 Cristhian Paucar Huapaya, y el OM3 Ángelo Sánchez Polo.

En la categoría "Grupales Mujeres", la Marina ocupó el primer lugar, con el equipo integrado por la OM2 Norka Céspedes Huisa, OM2 Mary Bejar Quintanilla, OM2 Susana Horna Villanueva, OM2 Rosa Herrada Coronel, OM3 Marilyn Anikama Rosas y OM3 Carmen Vilchez Bernales.

Para la competencia, realizada entre el 30 de octubre y 1 de noviembre, en el Mall Aventura Plaza en el Callao, los equipos de la Marina de Guerra se prepararon exhaustivamente por 45 días a cargo del instructor OM1 Carlos Huallpa Suca.

En el Desafío Nacional participaron más de 150 bomberos provenientes del Cusco, Arequipa, Cerro de Pasco, Huancayo, Puno, Trujillo, Cañete y Lima. Así como diferentes grupos de bomberos particulares conformado por los Montañistas, Caballeros de Fuego, Saga Falabella y el Mall Aventura Plaza.



En la premiación estuvieron presentes autoridades del Cuerpo General de Bomberos Voluntarios del Perú, entre ellos el Vice Comandante, Brigadier General Juan Piperis Caravasi y, en representación de la Marina de Guerra, el Jefe del Departamento de Capacitación y Perfeccionamiento del Instituto Superior Tecnológico, Teniente Primero Carlos Horna Urday.

Primera y única organización del sector Defensa

Certificaciones ISO 14001:2004 e ISO 9001:2008 recibió la Dirección de Hidrografía y Navegación



Un nuevo logro para la Marina de Guerra del Perú ha obtenido la Dirección de Hidrografía y Navegación al acceder a la Certificación ISO 14001:2004 Sistema de Gestión Ambiental e ISO 9001:2008 Sistema de Gestión de la Calidad, que incluyó al Servicio de Hidrografía y Navegación de la Amazonía. Las distinciones fueron otorgadas el 11 de diciembre por la empresa SGS del Perú.

La entrega de estas certificaciones se realizaron en el desarrollo de una especial ceremonia, donde el representante de la empresa Societé Generale de Surveillance (SGS) del Perú, José Luis Chávez Descalzi, hizo entrega al Director, Contralmirante Guillermo Hasembank Rotta, las significativas diplomas.

Instantes previos, el Ingeniero Chávez dijo que es una doble satisfacción certificar a la primera y única organización del sector Defensa en ISO 14001, una institución importante en el desarrollo nacional que predica con el ejemplo, es decir, sienta un precedente que seguramente marcará la pauta para que las demás organizaciones en el Perú también mejoren y certifiquen en este estándar internacional. Destacó también que, con esta distinción, la DHN ingresa a un grupo selecto de empresas mundiales certificadas con el citado ISO.

Al expresar su agradecimiento, el Director de Hidrografía y Navegación destacó el esfuerzo desplegado por su personal en las diferentes etapas que se cumplieron para alcanzar este objetivo, destacando dentro de ello, el permanente trabajo del personal, así como responsabilidad en el cuidado del medio ambiente, para finalmente culminar su intervención señalando que la obtención de las certificaciones constituyen otro hito importante que marca el rumbo para continuar trabajando con eficacia y con el mismo sentido de proyección.

Inauguran Oficina de Trámite Documentario de Acceso a la Información Pública de la Marina

El 4 de enero en la Estación Naval de La Perla, se llevó a cabo la ceremonia de inauguración de la Oficina de Trámite Documentario de Acceso a la Información Pública de la Marina de Guerra del Perú (TUPAM), la misma que estuvo presidida por el Comandante General de la Marina, Almirante Rolando Navarrete Salomón.



Durante el acto, el Director de Intereses Marítimos e Información de la Marina, Contralmirante César Prada Ugás, resaltó la función que cumplirá esta importante oficina, cuyo principal objetivo es atender los requerimientos de la colectividad e instituciones sobre determinados temas de la Marina de Guerra del Perú.

A continuación, el Almirante Rolando Navarrete acompañado del Contralmirante César Prada inauguraron la nueva sede y develaron la placa del TUPAM, luego realizaron un recorrido por conocer las instalaciones de la citada Oficina, ocasión en la que el Capellán Benigno Peceros bendijo los ambientes respectivos.

La ceremonia de inauguración contó con la presencia del Jefe del Estado Mayor General de la Marina, Vicealmirante Jorge de la Puente Ribeyro, el Comandante General de Operaciones del Pacífico, Vicealmirante Carlos Chanduvi Salazar y autoridades navales.

Técnico Supervisor Maestro es reconocido por la Marina de Guerra



En el Instituto Superior Tecnológico Naval – CITEN, el 18 de diciembre se llevó a cabo la ceremonia de reconocimiento del Técnico Supervisor 1° Ccg. Antonio Gonzáles Montes, como Técnico Supervisor Maestro de la Marina de Guerra del Perú y la ceremonia de pase a la situación de retiro del Técnico Supervisor 1° Cot. Maximiliano Castillo Pérez, por haber cumplido 35 años de servicios en la Institución Naval.

Durante el acto, se leyó la Resolución de nombramiento del Técnico Supervisor Maestro de la Marina de Guerra del Perú y a continuación, el Comandante General de la Marina, Almirante Rolando Navarrete Salomón le impuso un distintivo al asumir tan importante cargo.

Concluida la lectura de la Resolución de pase a la situación de retiro del TS1 Cot. Maximiliano Castillo, en reconocimiento a su gran desempeño, se le entregó significativos presentes recordatorios.

Museo Submarino Abtao recibe a visitante 300,000

Desde su inauguración en el año 2004, el Museo de Sitio Naval Submarino Abtao ha sido visitado por miles de personas, en su mayoría escolares, y cada número significativo que simboliza la gran convocatoria que genera el museo en la población, ha recibido el reconocimiento de sus autoridades y los ex submarinistas que comandaron este tipo de unidades en la Marina de Guerra del Perú.

El singular acto se volvió a repetir el lunes 14 de diciembre, esta vez para reconocer y premiar al visitante 300,000 que recayó en la niña Sandra Coba Chávarry, quien llegó al museo junto con sus compañeras del centro educativo I.E. 2084 Trompeteros ubicado en la urbanización Santa Isabel del distrito de Carabayllo.

Durante la ceremonia se les dio la bienvenida y se cantó el Himno Nacional, a cuyo término se procedió a otorgar un diploma a dicho centro educativo, el cual estuvo a cargo del Presidente de la Asociación de Oficiales Submarinistas del Perú, Vicealmirante (r) José García Castaños. Seguidamente, el Director del Museo de Sitio Naval Submarino Abtao, Capitán de Navío (r) Gervasio Miñano, premió a la pequeña Sandra Coba Chavarry con un diploma que certifica ser la visitante 300,000 y en adición le hizo entrega de un presente recordatorio.

Tras recibir el reconocimiento, la pequeña Sandra agradeció al Vicealmirante (r) José García Castaños y a la Marina de Guerra del Perú por la premiación, extendiendo sus palabras de admiración por los marinos peruanos, los héroes navales y especialmente por los submarinistas que, como ella dice, cumplen gran labor por la Patria.

Luego de la ceremonia, Sandra, su mamá Adelfa, la profesora Maritza Rodríguez y sus compañeros que cursan el 4to. grado de primaria, pasaron a degustar un refrigerio y, en seguida, se tomaron algunas fotos para el recuerdo.





Primera Conferencia Marítima para Suboficiales Mayores

En el Centro de Convenciones de Punta Cana, República Dominicana, del 9 al 13 de noviembre se realizó la Primera Conferencia Marítima para Suboficiales Mayores de Sudamérica, Centroamérica y el Caribe.

En este evento fue resaltante la intervención del Técnico Supervisor Asesor Maestro de la Marina de Guerra del Perú, TS1 COT Maximiliano Castillo Pérez, quien desarrolló los temas: "Misión y Visión de la Marina de Guerra del Perú" y, "Función del Técnico Supervisor Maestro de la Marina de Guerra del Perú, en apoyo a la gestión del Comandante General de la Marina".

A continuación, durante una mesa redonda, en la cual participaron representantes de Estados Unidos de América, República Dominicana, Colombia y Perú, se precisaron aspectos sobre la función y responsabilidades de los suboficiales en cada grado y, responsabilidades de los suboficiales mayores, además, el sistema de educación militar profesional. Por otra parte, se planteó un cuestionario con recomendaciones de la citada conferencia.

Personal naval participó en Misa de Acción de Gracias



El 12 de diciembre, en la Base Naval del Callao se realizó la Misa de Acción de Gracias, la cual contó con la presencia del Ministro de Defensa, Ingeniero Rafael Rey Rey, el Comandante General de la Marina, Almirante Rolando Navarrete Salomón, el Jefe del Estado Mayor, Vicealmirante Jorge de la Puente Ribeyro, Almirantes, Oficiales Superiores, Subalternos y personal civil acompañados de sus familiares.

El acto litúrgico, estuvo a cargo del el Obispo Castrense, Monseñor Salvador Piñeiro García Calderón, el mismo que durante la celebración instó a fortalecer la unión familiar así como dar las gracias al Todopoderoso por las bendiciones recibidas durante el año.

Posteriormente, se realizó la elevación de una oración a cargo del señor John Miller, en la cual se pidió una bendición para todos los asistentes.



"La misión y visión de la Marina de Guerra del Perú en el mediano plazo"

Técnicos Primeros de diferentes unidades y dependencias de Lima y Callao, participaron en el seminario "La misión y visión de la Marina de Guerra del Perú en el mediano plazo", que se realizó entre el 9 y 11 de noviembre en la Escuela Naval del Perú.

A esta cita académica que promueve la Comandancia General de la Marina, asistieron 107 Técnicos que en el 2010 ascenderán a Técnicos Supervisores Segundos y a quienes se viene actualizando para que ejerzan sus nuevos cargos, de acuerdo a los actuales lineamientos institucionales.

El seminario fue clausurado por el Director General de Instrucción, Contralmirante Raúl Vásquez Alvarado y el Contralmirante (r) Juan Rodríguez Kelley.

Se clausuró II Programa de Administración y Supervisión 2009-II



En el Centro de Negocios de la Pontificia Universidad Católica del Perú, el 2 de diciembre se clausuró el Programa de Administración y Supervisión CADIS 2009-II.

La ceremonia fue presidida por el Director de CENTRUM Consultoría, Contralmirante (r) Julio Graham Rojas, quien estuvo acompañado por el Director de Programas Corporativos, Doctor Leovigildo Pereyra Graham y el Jefe del Departamento de Capacitación y Perfeccionamiento del Instituto Superior Tecnológico Naval –CITEN Capitán de Fragata Mario Chávez Catter.

El curso incluyó temas como Gestión del Potencial Humano, Gestión de Logística y Sistema de Control y Gestión Estratégica Empresarial.

Los primeros puestos lo alcanzaron los Técnicos Segundo Miguel Zelada Antúnez, Rafael Marcilla Félix y Jorge Zeña Castillo, respectivamente.



Culminó el Concurso de Modelismo Naval sobre el Huáscar

Con la finalidad de resaltar el conocimiento de la gesta del Caballero de los Mares, la revista Caretas, con el patrocinio de la Marina de Guerra del Perú, organizó un concurso de acabados sobre el Huáscar. Para ello, dicha publicación ofreció a lo largo del mes de octubre, 4 encartes que, unidos, reproducirían al glorioso Monitor.

La premiación se llevó a cabo el 2 de diciembre en el Club de la Unión de Lima y contó con la presencia de diversas personalidades del mundo político, militar y civil.

En deliberación realizada dos semanas antes, de un total de casi cien maquetas recibidas, el jurado conformado por el historiador y Capitán de Navío Francisco Yábar Acuña; el modelista naval José Antonio Bedoya, el diseñador de embarcaciones Pablo Macchi, y representando a Caretas Sebastián Zileri, eligieron como ganadores a Roy Pérez Paredes (21 años), primer premio y cinco mil soles; Rómulo Díaz Lara (52 años), segundo premio y tres mil soles a Luis Mesones Mejía (39 años), tercer premio y mil quinientos soles.

Presentación del libro "Alma Mater" – Historia y Evolución de la Escuela Naval del Perú



Gracias a la colaboración de diversas entidades se logró la reedición del libro, "Alma Mater" – Historia y Evolución de la Escuela Naval del Perú, el cual fue presentado el 16 de diciembre en el Centro Naval sede San Borja.

La ceremonia fue presidida por el Director General de Capitanías y Guardacostas, Vicealmirante Carlos Weston Zanelli, quien estuvo acompañado por el Director General de Educación de la Marina, Contralmirante Raúl Vásquez Alvarado, el Director de la Escuela Naval del Perú, Contralmirante Jaime Navach Gamio, el Director del Museo Naval del Perú, Contralmirante (r) Fernando Casaretto Alvarado y distinguidos invitados.

En el transcurso de la ceremonia, el Director de la Escuela Naval entregó el primer ejemplar al Vicealmirante Carlos Weston y, luego los cadetes navales hicieron entrega del libro a los Vicealmirantes y ex Directores de este prestigioso centro de educación superior.

Civiles y militares en curso CEDEYAC



En el Salón Grau del Centro Naval de San Borja, fue clausurado el XVI Curso de Dirección Estratégica para la Defensa y Administración de Crisis (CEDEYAC) organizado por la Marina de Guerra del Perú y el Centro de Estudios Hemisféricos de Defensa de los EE.UU.

En la ceremonia estuvieron presentes el Comandante General de la Marina, Almirante Rolando Navarrete Salomón; el Vice Decano del Centro de Estudios Hemisféricos de Defensa de los Estados Unidos., Dr. Michael Gold – Biss; y el Director del CEDEYAC, Contralmirante (r) Juan Rodríguez Kelley.

Instantes previos a la clausura por el Comandante General de la Marina, el Director de la Escuela Naval, Contralmirante Jaime Navach Gamio dio lectura al discurso memoria y, tres participantes, agradecieron por los conocimientos recibidos.

Tradicional reencuentro de egresados

Una serie de aportes y anuncios en relación al tema que los convoca, se dieron a conocer en el reencuentro anual de egresados del Curso de Dirección Estratégica para la Defensa, durante el cual se dialoga sobre las actividades que están desarrollando en la actualidad, se conocen a los nuevos egresados de este año que se incorporan y se evocan los momentos que pasaron durante el desarrollo del curso. Asistieron cerca de 100 egresados, quienes, además, fueron informados sobre las actividades y proyectos que se plantean realizar el próximo año.

Culminó el VIII Simposio de Historia Marítima y Naval Iberoamericana



Tras las intensas tareas de estudio y debates sobre aspectos históricos relativos al mar del mundo iberoamericano, el jueves 12 de noviembre en el auditorio de la Asociación de Oficiales Generales y Almirantes (ADOGEN), se clausuró el VIII Simposio de Historia Marítima y Naval Iberoamericana, que este año tuvo como sede el Perú.

Durante el seminario, se efectuó un periodo de conferencias en las que se abarcaron temas como el Comercio Marítimo, Exploraciones Marítimas, el Mundo Marítimo Iberoamericano, las Ciencias Náuticas y su Difusión, Gente de Mar y, las Armadas y sus Actuaciones en Tiempos de Paz y de Guerra.

Los participantes del VIII Simposio realizaron diversas actividades, entre ellas, una visita al Museo Naval del Callao, al Museo de Sitio Naval Submarino Abtao, y al Museo de la Nación. En la ciudad de Iquitos visitaron la Comandancia General de Operaciones de la Amazonía en donde recibieron exposiciones sobre sus funciones y actividades. Tras visitar el Servicio de Hidrografía y Navegación, navegar a bordo del BAP *Stiglich*, recorrieron los Servicios Industriales de la Marina, SIMA- Iquitos.

Al evento que fue organizado por la Marina de Guerra del Perú y el Instituto de Estudios Histórico Marítimos, asistieron expositores e investigadores de países como Francia, Uruguay, Bolivia, Argentina, Ecuador y Perú.

La clausura del certamen estuvo a cargo del Director de Intereses Marítimos e Información de la Marina, Contralmirante César Prada Ugás, y contó con la presencia del Presidente del Instituto de Estudios Histórico Marítimos, Contralmirante (r) Melitón Carvajal Pareja, representantes de la Asociación de Oficiales Generales y Almirantes ADOGEN, entre otros distinguidos participantes.

Nueva publicación

"La Campaña de la Resistencia en los Andes 1881-1883"

Ante un concurrido auditorio conformado por intelectuales, autoridades civiles y militares, el 19 de noviembre fue presentado el libro: "La Campaña de la Resistencia en los Andes 1881 – 1883", cuyo autor es el Capitán de Navío Francisco Yabar Acuña.



La publicación fue presentada por los doctores, Héctor López Martínez y Fernando Lecaros Villavicencio, distinguidos historiadores especialistas en temas de la Guerra del Pacífico, quienes calificaron a la misma como excelente, por el importante aporte histórico y exhaustiva investigación.

El prestigioso marino e historiador, autor de la citada obra, es Director de la Escuela Nacional de Marina Mercante "Almirante Miguel Grau Seminario". Ostenta el grado de magíster en Historia por la Pontificia Universidad Católica del Perú. Siguió la maestría en Administración en la Universidad del Pacífico. También se graduó de magíster en Relaciones Internacionales en la Universidad Salve Regina de Newport, Rhode Island en el 2004.

Contralmirante José Gavidia Arrascue:

"Nuestros hombres, honra y valor de la Aviación Naval"

90 Años custodiando desde el cielo "El Mar de Grau"

"La aviación debería ser un complemento necesario y aun vital para nuestros submarinos que constituyen nuestra principal arma de combate en el mar. Pero ahí se verifica la más grande falla de nuestra guerra naval. Erramos profundamente al no construir una aviación naval".

Tales conceptos fueron esbozados patéticamente en las postrimerías de la Segunda Guerra Mundial por el Comandante de la Flota de la Armada Alemana Almirante Karl Doenitz que grafican la magnitud del alcance de la Aviación Naval, y cuya incidencia aumentaría con el tiempo en razón del adelanto tecnológico y de las nuevas estrategias de la guerra en el mar. La cita viene a propósito de una trascendente conmemoración como lo es, el nonagésimo aniversario de la fundación de la Fuerza de Aviación Naval de la Marina de Guerra del Perú, por cuyo motivo hemos entrevistado a su Comandante, Contralmirante José Luis Gavidia Arrascue, versado en esta especialidad y que, con su vasta experiencia y explicable entusiasmo, nos refirió los pasos inaugurales de esta Fuerza, su trayectoria en las dilatadas nueve décadas, su rol de hoy en nuestra disímil geografía, sus responsabilidades, aunadas a ellas la modernización en la que ha puesto énfasis el Alto Mando Naval y, naturalmente, el orgullo por los hombres que comanda, quienes constituyen honra y valor de esta Fuerza en el cielo del Mar de Grau.



Qué connotación tiene para Ud. Almirante Gavidia los noventa años de trayectoria de la Fuerza de Aviación Naval, y cuál es su significado para la Defensa Nacional?.

La aviación en general, cumple hoy un papel preponderante, tanto en la guerra como en la paz. En nuestro país, con tres regiones totalmente diversas y una abrupta geografía, se hace difícil y prolongado llegar a determinados lugares, la única forma es la vía aérea, nosotros lo hacemos con los aviones Antonov (AN-32) y Fockker (F-27) con los cuales apoyamos a las Zonas Navales, en acciones cívicas o en posibles desastres naturales. Actualmente, la guerra en el mar tiene que ver mucho con el arma aérea, se ha demostrado en los últimos conflictos en el mundo; nosotros en este aspecto, estamos en capacidad de responder a cualquier agresión que pueda surgir.

Así mismo, con la exploración marítima, asumimos la responsabilidad de combatir las nuevas amenazas como el tráfico de drogas, contrabando, contaminación, depredación de recursos marítimos y, toda actividad ilícita que se pueda detectar, para luego, proceder a efectuar la intervención con nuestros helicópteros, o con apoyo de las Unidades de Superficie, más aún teniendo en consideración que el tráfico ilícito de drogas mayormente es por mar, la interdicción marítima en el Perú es constante, gracias a una Aviación Naval que permite tener el control del mar por aire y detectar igualmente la pesca ilegal que realizan las grandes flotas pesqueras en nuestro mar.

Teniendo como referente la tecnología aplicada al desarrollo aeronaval actual, ¿cómo aprecia el arte de pilotar en los preliminares años de la Fuerza de Aviación Naval?

El volar es un arte y una ciencia. No es el caso que todos no puedan pilotar una aeronave, lo que ocurre es que hay que ir paulatinamente adquiriendo conocimiento y práctica, esta es la tarea esencial de la Escuela de Aviación Naval, dar inicio a la formación de los pilotos; primordialmente su misión es aprovechar las capacidades del alumno para conducir una aeronave, por supuesto, no sólo para volar, sino principalmente para utilizarla como arma de guerra.

En sus inicios, los pilotos utilizaban poco los instrumentos, era un vuelo netamente visual. Ahora contamos con instrumentos que a uno lo llevan prácticamente hasta la pista de aterrizaje. El Global Position Sistem GPS, por ejemplo, es el navegador que permite saber permanentemente dónde estamos y tener el pa-



norama de nuestra ubicación y la ruta que queremos seguir sin ningún problema. Antes, no había nada de esto, todo el vuelo era basado en puntos de referencia y guiados por una brújula. Había que tener un sentido de orientación muy grande. No era nada fácil.

En mi caso, cuando ingresé en la Escuela Naval, como es natural, pensé en los buques de superficie y en los submarinos, fue durante mi vida como Cadete Naval cuando conocí la Aviación Naval, habían llegado los helicópteros Sea King (SH-3D), entonces me vino la idea de ser aviador naval. Esto ocurrió tras las visitas que el Cadete realiza a las diferentes dependencias de la Marina y comienza a ver y pensar en la trascendente función de la Aviación Naval, concatenada a la guerra en el mar.

Ha variado la curricula y la metodología en la formación de los futuros pilotos ¿cuáles son las exigencias inherentes para constituirse en pilotos de ala fija y ala rotatoria?

Con el transcurrir del tiempo, y de acuerdo a la experiencia adquirida, ha variado el programa curricular, hasta el año pasado todos los Oficiales Alumnos aprendían a volar en el avión T34C-1 para luego dividirse en ala fija o ala rotatoria, a partir del presente año, los pilotos de ala fija vuelan en el T34C-1 y los pilotos de ala rotatoria empiezan en los helicópteros EMS-TRON F-28 con lo que se ha logrado disminuir



los costos y tiempo de formación de los pilotos. Vamos a tener la cantidad de pilotos necesarios para las nuevas adquisiciones; sin embargo, no sólo es el hecho de tener el material, sino preparar gente que opere con eficiencia ese material. Los oficiales para ser pilotos, deberán tener como siempre se ha exigido, las condiciones físicas y psicológicas para superar las más diversas situaciones de crisis. Actualmente, tenemos cuatro oficiales alumnas mujeres, dos de ellas se están graduando este mes de diciembre y dos más están en la fase de formación; en ala rotatoria. Yo veo en ellas a excelentes profesionales que se desempeñan sin ningún problema a bordo de las naves que pilotan. Respecto a los pilotos navales de nuestra Fuerza, siempre hay comentarios positivos por la franqueza, naturalidad y óptima eficiencia con la que se desempeñan al operar con otras fuerzas.









Entendemos que la tranquilidad, la seguridad, la mesura, son atributos consubstanciales del piloto aeronaval peruano ¿qué otros atributos concurren a su identidad?

Yo tengo plena fe y seguridad en un Piloto Naval, hay una tradición y una mística que se han formado a través de nada menos noventa años de imperecederas enseñanzas y vitales vivencias.

El entrenamiento de un piloto aeronaval es muy oneroso, ¿qué se ha hecho para mitigar los costos de instrucción?

Indudablemente, la formación de un piloto naval demanda grandes recursos a nuestra Institución, por una razón lógica: el piloto se hace volando a fin de que adquiera la capacidad necesaria para conducir la aeronave y poderse desenvolver en forma acertada ante cualquier situación que pudiera presentarse, estos costos son altos y varían de acuerdo a la aeronave; por ejemplo en la fase de formación, cada hora de vuelo cuesta un promedio de 80 dólares, entonces estamos hablando de un gasto de unos 80 mil dólares en la formación de un futuro piloto. Tratamos de disminuir estos costos de formación, tanto instrucción de ala fija como en la de ala rotatoria.

Al cabo de las nueve décadas de fundación, ¿podemos confirmar que la Fuerza de Aviación Naval que comanda, ha logrado alcanzar un alto nivel de madurez operativa y, por tanto de liderazgo?

La parte del liderazgo es sustancial en nuestra carrera. Hemos avanzando mucho en este aspecto, gracias a nuestros antecesores, ilustres Comandantes de la Fuerza de Aviación Naval que nos precedieron como el Almirante Rolando Navarrete, el Vicealmirante Carlos Arturo Chanduví, entre otros distinguidos Oficiales que nos guiaron y nos señalaron el norte.

En cuanto a la operatividad, la Fuerza de Aviación Naval está entrando en una etapa de modernización, de acuerdo al desarrollo de la ciencia y la tecnología vamos por un camino muy prometedor. Estamos utilizando los recursos convenientemente en la adquisición del material y en la preparación de nuestro personal. Hoy, depende de nosotros hacer las cosas bien. Vendrán más recursos de manera que debemos estar preparados para saber qué necesitamos para cumplir nuestra misión en forma más eficiente y eficaz, tanto en el ámbito internacional, como nacional, como lo demuestran los éxitos alcanzados en las diferentes operaciones multinacionales UNITAS, RIMPAC o PANAMAX.

El rumbo de este siglo, está planteando nuevas perspectivas e inéditos desafíos para la Fuerza de Aviación Naval de nuestra Marina, podría alcanzarnos un adelanto de lo que se está haciendo y qué se proyecta para el futuro, de acuerdo a la política de modernización de la Institución?

Efectivamente, estamos inmersos en proyectos de adquisiciones muy importantes. El próximo año estarán llegando tres helicópteros UH-3H y, otros tres en el 2011 para fortalecer al Escuadrón de Ataque. Otros proyectos que están avanzando son la adquisición de aviones multipropósito, los cuales estarán equipados con radares de búsqueda y que contarán con autonomía de por lo menos once horas de vuelo. Actualmente, tenemos los B-200 que tienen una autonomía de seis horas. También está previsto la repotenciación de los helicópteros embarcados en las fragatas misileras. Se ha procedido a la modernización de los sensores para helicópteros y aviones, Ahora están en uso visores nocturnos que nos permiten entrenar y operar en vuelos después del ocaso.

Tal es el adelanto de las acciones que se vienen realizando dentro del marco del Núcleo Básico de Defensa. Por otra parte, puedo anunciarles también el ofrecimiento muy concreto del Presidente de la Región Ancash para la construcción de la Escuela de Helicópteros en Chimbote, se está trabajando en el proyecto de inversión correspondiente.

Entre el Poder Marítimo y el Poder Naval existe un equilibrio de acciones, una correlación permanente, también hay requerimientos obvios para robustecer el Poder Nacional ¿qué es lo urgente? teniendo en cuenta la nueva dinámica de los puertos, el incremento de las actividades en la mar y, por otro lado, el espectro de delitos modernos en el ámbito acuático.

Como sabemos, el Poder Marítimo y el Poder Naval son actividades que se desarrollan en el ámbito marino, el primero se refiere a todas las actividades relacionadas al mar y, el segundo, se refiere a la parte de la Seguridad. A la Fuerza de Aviación Naval le corresponde hacer frente a una serie de amenazas que ya las cité con anterioridad, pero reitero, nos preocupa el tráfico ilícito de drogas, la pesca ilegal, la contaminación, la depredación de los mares, la contaminación, la piratería y el terrorismo. Si no nos preocupamos en mantener un ámbito seguro y limpio, el Poder Marítimo se va a ver amenazado y la actividad comercial va a disminuir, los puertos serán más inseguros y todo irá en detrimento del Poder Nacional.

Habiendo logrado una de sus más grandes aspiraciones, en su condición de Oficial de Marina - Piloto Naval, ¿cómo vislumbra el futuro de la Fuerza de Aviación Naval?





Tengo la convicción que la Fuerza de Aviación Naval está entrando en un franco proceso de crecimiento, gracias entre otros aspectos a los recursos provenientes del Núcleo Básico de Defensa. En tal sentido, debemos enaltecer las acciones de la Superioridad Naval y de todos los Oficiales que están trabajando en los Comités de Defensa y que han identificado al elemento aéreo como muy gravitante dentro de la guerra naval, por lo mismo que el Estado ha destinado recursos importantes para la modernización de helicópteros y aviones para hacer frente a cualquier coyuntura. Nosotros somos marinos de guerra, estamos preparados para ella. Soy sumamente optimista que después de la crisis económica mundial que hemos superado, dentro de los próximos años el Perú contará con mayores recursos, puesto que se pondrán en vigencia grandes irrigaciones, explotación de minerales, la agroindustria, mejores vías de comunicación, puertos modernos, energía, turismo, es decir, estamos ad portas de lograr un gran mañana, pero para seguir construyendo ese mañana, debemos estar preparados y con ojo zahorí, para preservarlo.

El recurso más preciado de la Institución, es el recurso humano, le solicitamos un mensaje para el personal que comanda, en esta fecha de tanta connotación.

El personal es el elemento más importante en toda institución, por ello les pido a quienes conforman la Fuerza de Aviación Naval, aprovechar todo instante y situación para preparase, que tengan confianza, pues vienen recursos y nuevas adquisiciones y nuestra obligación por lo mismo es ser siempre mejores, prepararnos para operar eficientemente el material. Es la gran oportunidad que el destino nos depara, procuremos aprovecharla por la grandeza de nuestra patria y, en cumplimiento del mandato que nos dejó el Gran Almirante Grau.

Almirante Gavidia, como punto final a esta entrevista de aniversario, a continuación le referimos palabras vitales que están latentes en su espíritu y evocación. Chota: Mi tierra maravillosa. San Juan: Mi gran Colegio. Escuela Naval del Perú: Mi Alma Mater, Cuna de mi vocación naval. Fuerza de Aviación Naval: Mi vida. Marina de Guerra del Perú: Gloriosa Institución a la que debo mi carrera. Perú: mi gran país, por él daré mi vida en cualquier instante.

CRONOLOGIA HISTORICA

* El 09 de diciembre de 1919 mediante Decreto Supremo N° 156 se crea la Aviación Naval como organismo de la Armada.



C. de C. Juan Leguia Swayne, Primer Comandante de Hidroaviación de Ancón (1920)

* El 26 de enero de 1920 se forma el Cuerpo de Aviadores Navales.

* Entre 1919 y 1923 se inaugura la Escuela de Hidroaviación de Ancón, alma mater de los Aviadores Navales.

* En 1932 el Servicio de Hidroaviación es integrado completamente al Cuerpo Aeronáutico del Perú.

* En 1924 se adquieren nuevos hidroaviones, entre ellos los Curtiss HS-2L y Boeing NG-1

* Entre 1927 y 1928 tres Aviadores Navales cruzan la cordillera de los andes logrando la conexión aérea con el oriente peruano.



Aeronave Keyston I-R-4 volando en la Amazonia (1927)

* En 1929 el Gobierno agrupa a todas las dependencias aéreas en una sola entidad denominada Cuerpo de Aviación del Perú.

* Entre 1933 y 1963 la Marina no tuvo Aviación Naval. El 24 de julio de 1963 se crea el Servicio Aeronaval de la Marina de Guerra del Perú.

* La Escuela de Aviación Naval se reactiva en 1968.

* En la década de los 70 la Aviación Naval eleva su capacidad operacional adquiriendo las aeronaves Grumman S-2E (Tracker), Augusta-Sikorsky SH-3D (Sea King) y Augusta Bell 212.

* El 11 de marzo de 1977 el Servicio Aeronaval pasa a denominarse Aviación Naval.

* El 01 de diciembre de 1980 la Aviación Naval toma el nombre de Fuerza de Aviación Naval.

* Finalmente, el 2 de abril de 2002 se reafirma la denominación de Fuerza de Aviación Naval.





Centro Médico Naval

Ministro de Defensa inaugura Sala de Neumología

El 27 de noviembre 2009, se llevó a cabo la inauguración de la Sala de Neumología. El Ministro de Defensa, Ing. Rafael Rey Rey cortó la cinta y dio por inaugurada la Sala de Neumología.

Durante su breve discurso, agradeció el esfuerzo que hacen los miembros de las Fuerzas Armadas, en especial el de la Marina de Guerra del Perú, por mejorar el servicio y la atención de su personal y sus familiares. Asimismo, felicitó y instó a continuar trabajando en beneficio de la Institución.

El Jefe del Servicio de Neumología, Capitán de Navío SN (MC) Carlos Prada Medina, dio la bienvenida y expuso brevemente las bondades que brinda el nuevo ambiente el cual ha sido acondicionado respetando las normas de bioseguridad y normas técnicas en diseño, construcción y ambientación de este servicio.

Seguidamente, el Ministro realizó un recorrido por diversas áreas como Centro Quirúrgico, Rehabilitación Cardiaca, Centro de Transplante de Órganos y Tejidos, entre otros.

El acto contó con la presencia del Jefe del Estado Mayor General de la Marina, Vicealmirante Jorge de la Puente Ribeyro, el Inspector General de Marina, Vicealmirante José Ernesto Cueto Aservi, el Director General del Personal de la Marina, Vicealmirante Carlos Tejada Mera y el Director de Salud y Centro Médico Naval "CMST", Contralmirante José Paredes Lora.

Comandante General de la Marina reinauguró sala de hospitalización pediátrica en CEMENA



El Comandante General de la Marina, Almirante Rolando Navarrete Salomón, el 28 de diciembre, reinauguró la Sala 5-1 de hospitalización pediátrica en el Centro Médico Naval "Cirujano Mayor Santiago Távara".
En la ceremonia estuvieron presentes el Jefe del Estado Mayor General de la Marina, Vicealmirante Jorge de la Puente Ribeyro y altas autoridades navales. La bendición del remozado recinto estuvo a cargo del Reverendo Padre Eduardo Ascensio. Acto seguido, el Comandante General de la Marina acompañado de su señora esposa cortaron la cinta inaugural.



Día de la Sanidad Naval

La salud, es uno de los pilares del bienestar que se otorga al personal naval y sus familiares, mediante una eficiente y oportuna asistencia médico hospitalario, para la prevención, diagnóstico, tratamiento, recuperación y rehabilitación del personal y sus familiares.

La Marina de Guerra del Perú, rinde homenaje a los hombres y mujeres que, a través del tiempo, han dado lo mejor de si para que la Sanidad Naval alcance el prestigio que hoy ostenta.

El 24 noviembre, se conmemoró un nuevo aniversario del día que enaltece a todos los trabajadores de la Sanidad Naval. Durante la ceremonia realizada en la explanada principal del Centro Médico Naval, estuvieron presentes el Director de Salud y Centro Médico Naval, Contralmirante José Paredes Lora y el Director Médico del Centro Médico Naval, Contralmirante Miguel Fernández Fajri.

Posteriormente, el 27 noviembre en las instalaciones de la Escuela de Enfermeras, se llevó a cabo el almuerzo de camaradería al cual asistió el Comandante General de la Marina, Almirante Rolando Navarrete Salomón y altas autoridades navales. Durante el ágape se brindó un emotivo reconocimiento al personal que durante extensos años ha prestados servicios ininterrumpidamente.









En Centro Médico Naval

Software permitirá en tiempo real resultados de laboratorio



Durante la visita del Ministro de Defensa Ing. Rafael Rey Rey, al Centro Médico Naval el 27 de diciembre, se dio a conocer el programa informático para la entrega de resultados de pruebas de laboratorio en tiempo real. El software ha sido instalado en 30 PC´s ubicadas en cada uno de los consultorios médicos del área de Consultorios Externos.

Este nuevo sistema permitirá que el médico pueda verificar los exámenes auxiliares como (laboratorio, radiografía, tomografías, anatomía patológica, ecografía) del paciente que está siendo evaluado, facilitando así, la entrega oportuna de los resultados médicos, evitando molestias o retrasos en la atención de los pacientes.

Cabe señalar que este programa está interconectado con la farmacia y que sirve de ayuda al médico para la prescripción en la medicación de cada paciente.

Se Colocó primera piedra en la Villa Naval de San Luis - Segunda etapa



El 14 de diciembre, el Comandante General de la Marina, Almirante Rolando Navarrete Salomón colocó la primera piedra del proyecto inmobiliario para la construcción de casas de servicio en la Villa Naval de San Luis - Segunda Etapa.

Esta obra que se inició en el mes de diciembre del 2009, comprende la construcción de 32 departamentos, edificación que estará a cargo del Consorcio San Luis y finalizará en julio del 2010.

En la ceremonia estuvieron presentes el Jefe del Estado Mayor General de la Marina, Vicealmirante Jorge de la Puente Ribeyro; el Director General del Personal de la Marina, Vicealmirante Carlos Tejada Mera; el Director General del Material de la Marina, Contralmirante Ernesto Lermo Rengifo; el Presidente del Directorio de la Empresa Constructora Fujita Gumi, Ingeniero José Hamaguchi Sakaguchi; el representante del Consorcio San Luis, Arquitecto Fukazawa Kasay e invitados.

Durante su discurso, el Comandante General señaló que "considerando que la principal fortaleza de la institución esta basada en sus hombres, y en una demostración del constante interés que la Marina muestra para brindar la tranquilidad que nuestro personal y sus familiares requieren para cubrir sus necesidades básicas, se ha venido ejecutando en concordancia con nuestras políticas institucionales, un importante y ambicioso plan de mediano plazo en el área del bienestar naval".

Asimismo resaltó que "bajo este contexto, se ha previsto en los próximos cinco años, ejecutar un programa de venta de casas y departamentos en Lima y provincias financiados a través del Fondo de Vivienda de la Marina y del Fondo Mi Vivienda, así como otorgar préstamos para la compra o remodelación de casas con un promedio anual de 180 beneficiarios para el personal superior y 1200 para el personal subalterno".

Finalmente, la máxima autoridad naval colocó la primera piedra acompañado del Arquitecto Fukazawa Kasay.

Educación para nuestros hijos

La Marina de Guerra del Perú, a través de la Dirección de Bienestar tiene como uno de sus objetivos, proporcionar una educación de calidad a los hijos del personal naval. Para ello, cuenta con nueve colegios, dos de ellos en provincias, los cuales dan servicio a menores desde tres meses hasta diecisiete años.

Este esfuerzo se ve reforzado con una flota de 127 buses los cuales cubren 167 rutas en dos turnos. Para dar una mayor seguridad y disciplina dentro del bus en cada ruta hay una auxiliar de movilidad quien vela por los niños. También se cuenta con 734 profesores, que tienen diferente vinculo laboral (nombrados, contratados y Contrato Administrativo de Servicios) quienes se encuentran a entero servicio de enseñanza de nuestros hijos.

Con la visión permanente de mejorar la calidad educativa que brindan nuestro Liceos Navales y considerando las competencias laborales actuales, se ha previsto acuerdos con entidades de prestigio para potenciar la enseñanza del idioma inglés así como el área tecnológica: computo repotenciando las capacidades adquiridas por los alumnos.



Avances en el Liceo Naval "Juan Fanning"

A la fecha, se ha concluido con la construcción de todos los ambientes, ejecutándose al momento el pintado general de los mismos así como la implementación de mobiliario y equipamiento correspondiente. La obra debe ser entregada a fines de enero 2010, la cual permitirá albergar a 800 alumnos de los tres niveles: inicial, primaria y secundaria.



DEPARTAMENTO DE BIENESTAR

El Bazar Naval se hizo presente

El 18 de diciembre se llevó a cabo un Show infantil por Fiestas Navideñas, ofrecido al Personal Naval y familiares. Los niños pudieron gozar de una mañana alegre y divertida con show de payasos, muñecos, arlequines. El momento más entusiasta ocurrió en el concurso de la Hora Loca, la cual permitió a los niños ganar premios y disfrutar con sus padres en diferentes bailes y concursos.

OFICINA DE CRÉDITOS

"Estoy muy agradecido y a gusto por contar con la Oficina de Créditos, la cual me brindó el apoyo y asesoramiento para obtener el Préstamo Bancario que necesitaba mi familia a fin de realizar el sueño de mi hija, su Fiesta de 15 Años".

T1 Son. Peladio Benavente Veliz



Liceo Guise ganó concurso escolar de la SUNAT

Debido a una acertada estrategia y, a la excelente compenetración de profesores, padres de familia y alumnos, el Liceo Guise obtuvo el premio del Concurso Escolar de Comprobantes de Pago organizado por la SUNAT.

Gracias a ello, el colegio recibió S/40,000.00 nuevos soles en equipos de cómputo, los mismos que serán incorporados a las aulas de 6° de Primaria hasta 2° de Secundaria, con el objetivo de continuar la implementación tecnológica multimedia en aulas.

El Dr. Arnulfo Moreno Bardales, Jefe del Instituto de Administración Tributaria y Aduanera de la SUNAT manifestó la grata sorpresa de la entidad recaudadora cuando el Liceo se hizo presente con un bus trasladando nada más y nada menos que ¡42 sacos! conteniendo miles de sobres con los comprobantes debidamente registrados y rotulados. Comentó que nunca en la historia de estos concursos se había dado algo así.

Felicitamos a la comunidad Guiseneana por el triunfo conseguido y el avance hacia el objetivo de un colegio digital al 2012.

Departamento de Recreación





La Dirección de Bienestar, en su afán de brindar el mejor servicio y las adecuadas infraestructuras para el Bienestar del personal naval, ha efectuado la renovación del ambiente para fiestas infantiles, "La Cabañita" del Club de Técnicos y Oficiales de Mar "Dueñas" dando como resultado un ambiente agradable y acogedor, con una estructura moderna, al haberse realizado con sentido innovador servicios de primera calidad.

Se inició el Campeonato de Fulbito del Personal Civil

El 5 de Noviembre se dio inicio al Campeonato de Fulbito entre el Personal Civil de la Marina de Guerra. Este torneo de confraternidad cuenta con 14 equipos inscritos de las diferentes dependencias de Lima y Callao, siendo el escenario el Club Cabos y Marineros "Grumete Medina".

Final de la 1° Parte de Campeonato de Fulbito – Personal Civil

El 1 de diciembre, con gran entusiasmo y todo el espíritu deportivo de los equipos participantes, culminó la primera parte del Campeonato de Fulbito de Personal Civil en la cancha deportiva del Club de Cabos, Marineros y Grumetes.

Los Campeones de esta primera parte son los siguientes:

1° Puesto: Jefatura del Servicio Naval de Transporte Terrestre
2° Puesto: Dirección de Hidrografía y Navegación
3° Puesto: Servicentro Neptuno





Liceo Naval Almirante Guise, campeón de fútbol Interasociaciones

Luego de una brillante campaña, el equipo infantil de fútbol del Liceo Naval Almirante Guise alcanzó el máximo trofeo de las ligas escolares: el Campeonato Interasociaciones, que congrega a los 2 mejores equipos de las ligas de ADCA, ADECORE y ADECOPA.

La final se jugó en el estado Manuel Bonilla de Miraflores ante el poderoso equipo del Roosevelt. El electrizante partido culminó 0-0, definiéndose por penales con un contundente 4-2. Previamente, los leones del Liceo dejaron en el camino al San Antonio Maristas del Callao (2-0), La Salle (1-0), Markham (4-0), Alpamayo (2-0) y Cambridge (4-0). ¡Los arqueros entregaron su valla invicta después de 6 partidos necesarios para alcanzar la final! Destacaron en esa posición Alonso Barragán y Nicolás Vegas.

Mención especial para la defensa con Loayza. No menos destacable el perfil del máximo anotador, Rodolfo Angeles, con 8 goles y la mención al mejor jugador del campeonato, el pequeño pero habilidoso Nicolás Mariscal.

El equipo estuvo acertadamente dirigido por Renzo Gonzales Berastain, hijo del conocido entrenador y jugador "Chalaca" Gonzáles, obteniendo así su primer triunfo en la breve y exitosa carrera de entrenador. Cabe mencionar que es la primera vez que un equipo de ADECOPA alcanza este premio. Mérito especial para los padres de familia quienes brindaron un apoyo decidido a lo largo de todo el año. ¡Bravo Zulú!

UN VIAJE DE ESPERANZA

Gracias a coordinaciones efectuadas por la Asociación "Stella Maris", Anderson Molina Bustillo, joven de 15 años, viajó el 24 de noviembre a la ciudad de Brasil acompañado de su madre con el propósito de ser operado gratuitamente por el Dr. Ricardo Manrique y un grupo de destacados cardiólogos brasileños del Instituto "Dante Passaneze" , quienes intervendrían urgentemente debido a que la válvula mitral colocada hace 14 años por el citado médico, presenta problemas de funcionamiento y está poniendo en riesgo la vida del paciente

Anderson, es hijo del OM1 (r) Wuilber Molina Huaco, quien se encuentra muy agradecido por el apoyo permanente que le viene ofreciendo la Asociación, recuerda que en 1995, cuando su hijo tenía sólo un año y dos meses de edad, recibió igualmente el apoyo de la Asociación que asumió los gastos de los pasajes, traslados y estadía del menor y su madre en la ciudad de Brasil, donde se realizó la exitosa operación en el "Hospital del Corazón" de Sao Paulo debido a la malformación congénita, diagnosticada como: "transposición de grandes vasos y comunicación interventricular (arterias invertidas)" así como la colocación de una válvula mitral la cual está presentando problemas.

Actualmente, Anderson Molina se encuentra en la ciudad de Brasil, recibiendo la asistencia y evaluación correspondiente con la finalidad de ser intervenido lo más pronto posible.

Es así, como la Asociación "Stella Maris" viene trabajando para atender este tipo de casos, respondiendo al fiel compromiso y responsabilidad de apoyar a quienes más lo necesitan, inspiradas en su motivador lema ***"La alegria de dar es el secreto de servir"***.



Llevando alegría a las Cunas Navales

Las señoras integrantes del Consejo Directivo de la asociación "Stella Maris" el 10 de diciembre realizaron una visita a las cunas navales "Niño Jesús de Praga" y "Stella Maris", con la finalidad de hacer entrega de regalos y panetoncitos a los niños, como parte de la celebración por fiestas navideñas.

Los pequeños recibieron a las damas con expresiones de júbilo, demostrando con sus bailes y cantos la expresión de agradecimiento a la especial visita. Asimismo, en un marco navideño, los maestros se hicieron presente en esta celebración, entonando emotivos villancicos.







XX Aniversario del Voluntariado Stella Maris

En la catedral castrense del Centro Médico Naval, el 5 de noviembre se llevó a cabo la misa por el XX Aniversario de creación del Voluntariado Stella Maris, la acción litúrgica estuvo a cargo del Obispo Castrense del Perú, Monseñor Salvador Piñeiro.

En la celebración religiosa participaron la Sra. Rossana de Navarrete, presidenta de la Asociación acompañada de las damas integrantes del Consejo Directivo, la Sra. Magda de Weston Directora del Comité Central del Voluntariado, el Inspector General de la Marina, Vicealmirante José Cueto; el Director General de Capitanías y Guardacostas, Vicealmirante Carlos Weston, representantes de otros voluntariados y oficiales invitados.

Durante la acción litúrgica, el obispo castrense hizo entrega a la directora del Voluntariado la consagración de Papa Benedicto XVI, a través de un pergamino donde otorga la bendición a los miembros del Voluntariado Stella Maris con ocasión de celebrar el vigésimo aniversario de creación e invoca la abundancia de la gracia divina.

Al término de la misa se ofreció un brindis de honor, y la Sra. Magda de Weston agradeció a las damas voluntarias por el trabajo social que diariamente realizan en beneficio de los miembros de la Familia Naval que afrontan problemas de salud, exhortándolas a seguir con esta loable labor que las une a seguir trabajando para el éxito del voluntariado.

Tradicional Bingo Naval



Con gran éxito se realizó en las instalaciones del Liceo Contralmirante Lizardo Montero, el tradicional bingo para personal subalterno y civil de la Marina de Guerra organizado por la Asociación "Stella Maris", el evento que se llevó a cabo el 27 de noviembre, contó con la asistencia de 4000 personas aproximadamente.

Fue una noche llena de sorpresas y regalos, en la cual se sortearon artefactos y electrodomésticos como lavadoras, computadoras, televisores LCD, refrigeradoras, cámara digitales entre otros premios.

Se contó con el apoyo de los alumnos del quinto año del Liceo Naval "Contralmirante Lizardo Montero", quienes desplegaron con entusiasmo su colaboración en el evento vendiendo las clásicas tiritas.

El gran apagón lo constituyó una vivienda ubicada en el lote 16 de la manzana "V" del proyecto "Ribera del Río Chillón" en el distrito de Puente Piedra y el ganador fue el Oficial de Mar 2° Jorge Vilchez Escolástico integrante de la Fuerza de Aviación Naval.

Cabe destacar que la coordinadora general de este evento fue la Señora Carmen de Acha, quien junto a las señoras integrantes de la Asociación trabajaron arduamente para lograr el éxito obtenido.



Rotary Club del Perú entrega sillas de ruedas a la Asociación Stella Maris



La Asociación "Stella Maris" recibió del Rotary Club del Perú en calidad de donación 10 sillas de ruedas, las cuales fueron destinadas en apoyo a personas discapacitadas de Lima y provincias de las filiales de Iquitos y Chimbote.

El acto de entrega de este material se realizó el 6 de noviembre en la sede del Rotary Club sede Molina Vieja, a la cual asistieron los beneficiados que se encuentran radicando en Lima.

Por otra parte, a la filial de Iquitos se le envió 3 sillas de ruedas las que serán entregadas por la Señora Gisella Bonicelli de Camino y la filial de Chimbote recibió 1 silla la cual será entregada por la Señora Carol Basterrechea de Egusquiza.

La asociación "Stella Maris" asume el compromiso de continuar trabajando arduamente con la única finalidad de apoyar a los que más lo necesitan como lo indica su lema "*La alegría de dar es el secreto de servir*".

Es preciso señalar que las señoras integrantes de la Asociación vienen asumiendo este compromiso hace 32 años ininterrumpidamente y lo asumen con dedicación y cariño.

ASU MARE-Tour 2009
Llega al Voluntariado Stella Maris



Con ocasión de celebrarse el vigésimo aniversario de creación del Voluntariado Stella Maris, los días 5 y 6 de noviembre se presentó en el auditorio del Liceo Naval Almirante Guise, el unipersonal Asu Mare – Tour 2009 de Carlos Alcántara.

Este show presentó un desfile continuo de personajes sacados de las vivencias familiares de Carlos con su madre (figura en torno a la cual gira el show) y a través de su trayectoria profesional. Arrancado más de una sonrisa, Alcántara cuenta como era su madre con él durante la juventud. ¡Asu ! ... ¡Que madre! era lo que el actor solía repetir cada vez que su mamá lo castigaba.



Durante el espectáculo, el actor invita al público asistente a apreciar el arte peruano y rescatar las tradiciones peruanas, convirtiéndose este unipersonal en algo más que una simple función.

Al finalizar la función, la Sra. Magda Olaechea de Weston agradeció la participación del actor haciéndole entrega de un placa recordatoria como muestra de su buen corazón al aceptar trabajar por dos noches con las damas voluntarias, ya que los fondos recaudados de las funciones serán destinados a las ayudas sociales que atiende el voluntariado diariamente, así como celebrar la Navidad de las niñas del Hogar "Nuestras Hijas de la Misericordia".



En taller de Panadería
Participación de Padres de Familia

El Liceo Naval "Capitán de Navío Noel Lastra" de la ciudad de Paita, en coordinación con SENATI incorporó a los padres de familia para participar del TALLER DE PANADERIA con la finalidad de aprender y participar con sus hijos en su educación integral.



Cañonera BAP Clavero se incorporará muy pronto a la Marina de Guerra del Perú

Va quedando lista la cañonera BAP *Clavero* (CF-15), para su próxima incorporación a la Marina de Guerra del Perú. Ha recibido su nuevo número de casco y su color oficial, según las nuevas disposiciones de Marina para embarcaciones fluviales.

El BAP *Clavero* tendrá el orgullo de lucir el número 15 que hasta febrero del 2009 perteneció a nuestra gloriosa cañonera *América*, reservándose el número 16 para la próxima cañonera que comenzará a construirse el año 2010. Actualmente la cañonera *Clavero* está en la fase final de los trabajos de presentación general y pruebas de funcionamiento, hace poco le fueron montados los afustes para la artillería y, paralelamente, su dotación recibió adiestramiento en los diferentes sistemas, sobre todo en el sistema automatizado de armas.

Esta primera unidad, de dos que fueron encargadas al SIMA para ampliar la capacidad de la Comandancia General de Operaciones de la Amazonía, ha sido diseñada y construida con tecnología y mano de obra netamente nacional, quedando demostrado el gran profesionalismo y el alto nivel tecnológico de nuestros astilleros, lo cual es motivo de orgullo tanto para nuestras instituciones tutelares, como para todos los peruanos.

Dadas sus características de diseño y fabricación, la flamante cañonera está en condiciones de navegar por los ríos de nuestra amazonía, en todas la condiciones climáticas y en cualquier época del año, vigilando las fronteras en defensa de nuestra integridad territorial y cumpliendo una serie de acciones cívicas en favor de los poblados ribereños más apartados de la región, donde la presencia de la Marina y del SIMA es cada vez más importante.

La cañonera BAP *Clavero*, bautizada así en homenaje al héroe naval Tnte 1° Manuel Sixto Clavero Muga, quien comandó la cañonera *América* y participó en el conflicto con Colombia, en el año 1911, durante el combate de La Pedrera, es de acero y aluminio, mide 45.70 m. de eslora, 10.60 m. de manga, 2.30 m. de puntal, calado mínimo de operación 0.61 m., velocidad 14 nudos y desplazamiento máximo 344 toneladas, pudiendo inclusive navegar en ríos de poca profundidad.





"Plan Integral de Seguridad Fluvial en Loreto"

En respuesta a la problemática surgida por la oleada de asaltos a embarcaciones turísticas, SIMA-IQUITOS atendió rápida y oportunamente las necesidades de implementar el denominado "Plan Integral de Seguridad Fluvial" en la región Loreto, financiado por el MINCETUR y GOREL, en beneficio directo de la industria turística y en apoyo al control de cualquier ilícito en esas vías fluviales.

Dentro del referido Plan de Seguridad, se construirán 18 lanchas de interdicción para cinco tripulantes, con diferente tipo de motor según sea su rol dentro del Plan, diez de ellas será utilizadas por la Policía Nacional y las ocho restantes serán asignadas a DICAPI.

El resultado inicial de este requerimiento ha sido la construcción de las dos primeras lanchas, las mismas que han sido probadas en presencia de autoridades tanto de MINCETUR como de la Policía Nacional.

Asimismo, cabe indicar que en adición al Plan Integral de Seguridad Fluvial, el Ministerio de Comercio Exterior y Turismo (MINCETUR), financiará la construcción de ocho lanchas para turismo, las mismas que serán operadas por el MINAM.

Fueron entregadas barcazas a Petrotech



Diez barcazas para el transporte de lodos de perforación, fueron entregadas por SIMA a la empresa PETROTECH PERUANA S.A., dedicada a labores de exploración y explotación de hidrocarburos en el lote Z-2B, en la zona marítima de Talara.

Dichas barcazas que tienen por nombre Genaro, Navarrete, Vicky, Bravo, Gina, Laura, Adriana, Daniela, Colombia y Corea, fueron construidas en tiempo récord, en el astillero de Chimbote. Miden 21 m. de eslora, 5.60 m. de manga y 2.70 m. de puntal, con una capacidad de carga de 145 toneladas cada una.

El pasado 20 de diciembre se firmó el acta de conformidad y recepción de las dos últimas, en el puerto de Talara, quedando de esta manera concluido el proyecto a entera satisfacción del cliente.

PRÓXIMAS A ENTREGARSE

Otro de los proyectos por culminarse, es la construcción de dos lanchas tipo Line Handling Boat y una de práctico Pilot Boat, de propiedad de Cosmos Agencia Marítima S.A.C., unidades que servirán para brindar remolque y otros servicios navieros en el terminal de Pampa Melchorita, en Cañete.
Las primeras embarcaciones miden 14 m. de eslora, 4.70 m. de manga y 3.30 m. de puntal, fuerza de tiro (Bollard Pull), 8 toneladas y velocidad estimada 10 nudos; la última tiene una eslora de 15 m., manga 4.90 m., puntal 2.27 m., desplazamiento 19.5 toneladas y velocidad estimada 25 nudos.
Todas ellas cuentan con modernos y potentes equipos de propulsión y navegación, que garantizan óptimo resultados, de las actividades y servicios que ofrezcan.





EMBARCACIONES REPARADAS

Durante los meses de noviembre y diciembre, fueron reparadas en los astilleros de Callao y Chimbote, las siguientes embarcaciones:



SIMA-CALLAO

B/P	Tong Young 808	TONG YOUNG INDUSTRIES
M/N	Indian Ocean	INDIAN OCEAN SHIPPING
B/P	Fu Yuan 2	YANTAI MARINE SHIPPING
B/P	Fu Yuan 3	YANTAY MARINE SHIPPING
B/T	Vicus	IMI DEL PERU
B/P	Isabella	XUK S.A
B/P	Tunupa	UNIT MARITIME CORP / COS
B/P	Kenyo Maru 2	KENYO GYOGYO / COS
B/P	Fu Yuan 4	YANYAI MARINE SHIPPING
B/P	Chang An 668	YANTAI MARINE SHIPPING
B/P	Fu Yuan 1	YANTAI MARINE SHIPPING
B/P	Jin Hai 1	YANTAI MARINE SHIPPING
B/P	Guayatuna Uno	GUAYATUNA S.A.
B/P	Chang An 168	YANTAI MARINE SHIPPING
B/P	Chang An 268	YANTAI MARINE SHIPPING
B/P	Chang An 998	YANTAI MARINE SHIIPPING
B/P	Contadora I	DOLMAR
B/P	Chao Xin 801	MARITIMA DE WORLD
R/M	Talco Alcoy	IAN TAYLOR
B/P	Yan Yu Leng 2	MARITIMA DE WORLD

SIMA CHIMBOTE

E/P	Don Brady	SHAÑUQUE S.A.C.
E/P	Tasa 45	TECNOLOGICA DE ALIMENTOS
E/P	Ribar XIV	CORPORACION PESQUERA INCA
E/P	Ural I	SUSTAINABLE PELAGIC FISHEY
E/P	Asmar -1	INVERSIONES APOSTOL
E/P	Delcaso	INVRSIONES REINO DE DIOS
E/P	Kiana	AUSTRAL GROUP
E/P	Pachacútec-33	CORPORACION PESQUERA INCA
E/P	Pachacútec-23	CORPORACION PESQUERA INCA
E/P	San Antonio-III	HAYDUK S.A.
E/P	Guanay	PESQUERA EXALMAR
E/P	Pachacútec-27	CORPORACION PESQUERA INCA



Avanzan trabajos de montaje del monumental puente Bellavista

Considerado como el más grande que ha construido SIMA, el puente Bellavista se encuentra actualmente en pleno proceso de montaje, estimándose que su entrega oficial se producirá durante julio y agosto del próximo año. En tal sentido, personal de Chimbote está trabajando arduamente en el montaje de las estructuras, como se aprecia, habiéndose culminado ya con la margen izquierda del puente, mientras que la margen derecha está en plena ejecución para luego dar pase al montaje de la parte central.

El puente Bellavista es del tipo atirantado, de 320 m. de longitud por 7.5 m. de ancho, está ubicado sobre el río Huallaga, Región San Martín y pertenece al Proyecto Especial Huallaga Central y Bajo Mayo.

SIMA presente en EXPOPESCA 2009

Evento congregó a importantes empresas vinculadas al sector pesquero



Del 12 al 14 de Noviembre, se llevó a cabo la feria internacional de Pesca y Acuicultura EXPOPESCA ACUIPERU 2009, en la que estuvo presente los Servicios Industriales de la Marina SIMA-PERU S.A., junto a 260 expositores nacionales y extranjeros.

En este importante evento considerado como el más grande de América Latina, SIMA mostró al público asistente los productos y servicios que ofrece, principalmente de construcción, modificación y reparación de embarcaciones de pesca, además de alternar con empresarios e industriales pesqueros del mundo. Esta feria se realiza cada dos años en nuestro país.

VISITARON EL SIMA



El Jefe de la Gerencia del Plan Estratégico Administrativo "ORION" de la Armada Nacional de Colombia, Contralmirante Ricardo Galvis Covo.



El Comandante del Grupo de Tarea de la Marina de la República Popular China, Contralmirante Wang Fushan y su comitiva.



El Inspector General del Ministerio de Defensa, Vicealmirante (r) Carlos Tubino Arias Schreiber, acompañado de un grupo de oficiales de nuestras Fuerzas Armadas.

Navidad SIMA 2009

CONCURSO TARJETA DE SALUDO NAVIDEÑO

Por segundo año consecutivo, la División de Bienestar organizó un concurso a nivel corporativo entre los hijos de los trabajadores, niños entre 6 y 10 años edad, para que presenten sus dibujos alusivos a la Navidad.
Esta vez participaron alrededor de 30 niños, cuyos trabajos fueron evaluados y seleccionados por un comité calificador, resultando ganadores del primer puesto la niña Mayuni Jasmin Flores Fajardo (6 años), hija del señor Pedro Flores, SIMA-Callao; la niña Nickole Sotero Tristán (9 años) hija de la señora Melissa Tristán, SIMA-Chimbote; y la niña Falu Amazona Salinas Mirano (6 años), hija del Sr. Cliff Salinas Marín, SIMA-Iquitos.

SALUDO NAVIDEÑO A TRABAJADORES

Otro de los eventos programados con motivo de la Navidad, fue el saludo que la empresa tributó a todos sus trabajadores reunidos en el Comedor Modelo SIMAC, el mismo que se llevó a cabo el miércoles 23 de diciembre, a partir de las 13:00 horas con sorteo de artefactos eléctricos y números artísticos.







HOMENAJE A HIJOS DE TRABAJADORES

Como todos los años, la familia simista asistió al tradicional saludo navideño ofrecido por la empresa a los hijos de sus trabajadores. La fiesta tuvo lugar el sábado 19 de diciembre en el Coney Park, Mega Plaza de la Panamericana Norte, donde más de 500 niños, acompañados de sus respectivos padres, disfrutaron de esta hermosa fiesta de paz y amor que incluyó un ameno show artístico, juegos mecánicos y aguinaldos para todos los niños entre 1 y 10 años de edad.

Otorgan beneficio económico a trabajador por accidente de trabajo

Debido a su prolongado descanso médico por accidente de trabajo y como resultado de las gestiones realizadas por el SIMA, la Compañía de Seguros Pacífico Vida otorgó al trabajador Juan Rossi Centella, Taller de Máquinas Navales X32, un beneficio económico por Seguro de Vida que fue recibido por su señora esposa Rosario Portocarrero de Rossi.

El respectivo cheque le fue entregado por el Gerente de Recursos Humanos C. de C. (r) Rafael Cánovas Petrozzi, en presencia del Jefe de personal del SIMA-CALLAO, C. de N. (r) Juan Arboccó Rossi y la Asistenta Social Anita Riera.



Autoridad Marítima participó en Reuniones del Consejo de la OMI

La Dirección General de Capitanías y Guardacostas participó en el 25° Periodo de Sesiones Extraordinario del Consejo, 26° Periodo de Sesiones Ordinario de la Asamblea General y 103° Periodo de Sesiones del Consejo de la Organización Marítima Internacional (OMI), que se realizó del 19 de noviembre al 4 de diciembre en Londres, Reino Unido.

La delegación peruana fue presidida por el Director General, Vicealmirante Carlos Weston Zanelli y estuvo conformada por el Representante Permanente Alterno ante la OMI, Contralmirante Vladimiro Giovannini Freire, el Capitán de Navío SGC Manuel Hinojosa López, y funcionarios de la Cancillería del Perú en dicho país.



Valm. Carlos Weston Zanelli y C. de N. SGC Manuel Hinojosa López.

Entre los temas tratados figura la Institucionalización del Plan Voluntario de Auditorías, el mismo que se tornará obligatorio a partir del año 2014.


Autoridades Marítimas participan en la VII Reunión Extraordinaria de la ROCRAM.

Adicionalmente, el Director General participó en la VII Reunión Extraordinaria de la Red Operativa de Cooperación Regional de Autoridades Marítimas de las Américas (ROCRAM), realizada el 25 y 26 de noviembre.

En dicha reunión se trató el balance de las actividades realizadas en el bienio 2007 - 2008, la evaluación de los informes presentados por los Grupos de Trabajo a Distancia en temas relacionados con la gestión de Aguas de Lastre y Cooperación Técnica, la evaluación de la Estrategia Marítima para el quinquenio 2010-2015, entre otros.

Participación en 43° Reunión del Consejo del Sistema COSPAS SARSAT

La Dirección General de Capitanías y Guardacostas, participó en la 43° Sesión del Consejo del Sistema COSPAS SARSAT, realizada del 26 al 29 de octubre en Canadá, con asistencia del Director Ejecutivo, Contralmirante Javier Gaviola Tejada y del Capitán de Fragata SGC Werner Meier Von Schierenbeck, conjuntamente con un total de 36 concurrentes representantes de 25 países.



Calm. Javier Gaviola Tejada y C. de F. SGC Werner Meier Von Schierenbeck.

Entre los principales puntos tratados en dicha reunión destacaron el registro de 745,000 balizas en el mundo, de las cuales 3,000 están en el Perú; el registro del rescate de 26,779 personas en 7,268 eventos de búsqueda y rescate; el agradecimiento a la India por su aporte al sistema con 2 nuevos satélites; y la aprobación de un gasto para la modernización del sistema internacional de base de datos de balizas.

Asimismo se aprobó el Plan de Implementación del Sistema MEOSAR por el que cada satélite MEO contará con una unidad SAR cubriendo la totalidad del globo al 2014.

Merece destacarse que el Perú calificó en el QMS (Sistema de Gestión de Calidad) como FOC (Full Operacional).



Curso Regional sobre Implantación de Convenio para Gestión de Agua de Lastre

Del 9 al 15 de noviembre se realizó en la Prefectura Naval Argentina el Curso Regional de Evaluación del Progreso del Plan de Acción Regional elaborado durante el Programa GLOBALLAST, y Armonización de la labor Nacional en el Ámbito Jurídico, Institucional y de Política, al que asistieron en representación de la Autoridad Marítima Nacional, el Capitán de Fragata SGC Fidel Reyes Meléndez y el Capitán de Fragata SGC Renzo Rebisso Oblitas.

La reunión fue realizada bajo el auspicio del programa de asistencia técnica de la Red Operativa de Cooperación Regional de Autoridades Marítimas de las Américas (ROCRAM) y el respaldo de la Organización Marítima Internacional. Durante el desarrollo del evento académico se trataron temas relacionados a los avances de los países de la región en materia de gestión de aguas de lastre, promoviéndose la necesidad de ratificar el Convenio sobre Gestión de Aguas de Lastre 2004, el cual se encuentra pendiente de las ratificaciones suficientes para su entrada en vigor.

La gestión de las aguas de lastre fue identificada como de gran importancia por la comunidad internacional, desde que se verificó que en dichas aguas se transportaban organismos de otras partes del planeta, introduciéndolos a otros ecosistemas donde por la falta de depredadores naturales inician un desarrollo exponencial que perjudica a las especies nativas, habiéndose detectado asimismo el transporte de organismos patógenos como el Cólera, que produjo una epidemia en el norte de Perú a principios de la década del 90.

218° aniversario de la Capitanía Guardacostas Marítima del Callao



La Capitanía Guardacostas Marítima del Callao conmemoró el 1 de noviembre 218° aniversario de creación. La ceremonia fue presidida por su Capitán de Puerto, Capitán de Navío Adolfo Sablich Luna-Victoria.
La creación de la Capitanía fue establecida con Real Orden de fecha 1 de noviembre de 1791, nombrándose como primer Capitán de Puerto al Capitán de Fragata Agustín de Mendoza y Arguedas.
Como parte de las actividades conmemorativas, se realizó el Campeonato de Fulbito Interno que tuvo como ganador a la oficina de Sumarias.

Ejercicio de rescate en el lago Titicaca



La Capitanía Guardacostas Lacustre de Puno, realizó el 26 de noviembre un ejercicio de búsqueda y salvamento en el lago Titicaca, que contó con la presencia de observadores de la Armada Boliviana, en cumplimiento a lo acordado en el Acta de Entendimiento de la VIII Reunión Bilateral de Comandos Navales Fronterizos Perú – Bolivia, y que sirvió para reforzar las relaciones de amistad y cooperación mutuas.
En el ejercicio participaron personal guardacostas, a bordo de las patrulleras lacustres PL-293 *Juli* y PL-294 *Moho* y fue oportuno para entrenar al personal en la conducción y empleo de medios para salvaguardar la vida humana en el lago.

Convenio de Cooperación con BASC PERÚ



Señor Raúl Saldías y Valm. Carlos Weston

La Dirección General de Capitanías y Guardacostas representada por su Director General, Vicealmirante Carlos Manuel Weston Zanelli y la Asociación Civil BASC PERÚ, representada por el señor Raúl Saldías Haettenschwiler, en el marco de sus funciones, firmaron el 5 de noviembre, un convenio de cooperación interinstitucional, el cual permitirá contribuir a la capacitación técnica de sus funcionarios, mediante el otorgamiento mutuo de becas de capacitación e intercambio de instructores, en los temas de competencia de cada una de las partes.
Observando la importancia que debe darse a la seguridad del comercio marítimo internacional, la Dirección General de Capitanías y Guardacostas en su calidad de Autoridad Marítima Nacional, con competencia en la seguridad de las naves y en la represión de los actos ilícitos que se cometen dentro de su ámbito jurisdiccional, ve por conveniente establecer acuerdos de cooperación interinstitucional, con la finalidad de contrarrestar las amenazas presentadas en el comercio marítimo, eliminando de esta manera, la utilización de mercados ilícitos para el transporte del contrabando y amenazas terroristas. Se procura así fomentar la seguridad en los puertos del país.

Intervención a naves por pesca con chinchorro mecanizado en Ilo

La Capitanía Guardacostas Marítima de Ilo intervino a dos lanchas con motor fuera de borda dedicadas a la pesca con chinchorro mecanizado, en un operativo orientado a reprimir las actividades ilicitas, realizado el 20 de noviembre en la zona denominada Playa Bolívar, con presencia de representantes del Ministerio Público, Policía Ecológica y del Ministerio de la Producción.
Las lanchas de fibra de vidrio "Virgen de Chapi I" con matricula número IO-28335-BM y "Virgen de Chapi II" con matricula IO-28338-BM, no contaban con declaración de zarpe por parte de la citada capitanía, y operaban con documentación vencida, siendo trasladadas tanto las lanchas como los vehículos a puerto para ser puestos a disposición de las autoridades competentes.

Por otro lado, el aparejo de pesca fue puesto a disposición de los representantes del Ministerio de la Producción, como se sabe, esta mala práctica se encuentra prohibida, porque en el afán de pesca se arrastra con todas las especies sin discriminación, en desmedro de los recursos hidrobiológicos.



Mesa de Diálogo en Talara



En la ciudad de La Brea, Negritos, se realizó el 25 de noviembre, la Quinta Sesión Ordinaria 2009 de la Mesa de Diálogo de la Provincia de Talara, con participación de autoridades provinciales y distritales, entre ellos el Capitán de Puerto de Talara, Capitán de Corbeta Oscar Garrido-Lecca Hoyle, así como representantes de empresas que operan en la provincia.
Entre los temas revisados destacan: Avances del Proyecto de Saneamiento Integral de Talara, Informes de las comisiones de Educación y de Medio Ambiente, Plan de Desarrollo Estratégico Concertado de Talara y creación de la Comisión Técnica.

Autoridad Marítima rescata a tripulantes de naves pesqueras

La Autoridad Marítima en diversos puntos del litoral, rescató en los dos últimos meses a decenas de personas cuyas embarcaciones sufrieron algún tipo de siniestro marítimo. Las labores de rescate se realizaron con el apoyo de equipos de búsqueda satelital y con la participación de unidades de superficie y aéreas guardacostas.

Rescate de la "Doña Paula I"

Personal de la Capitanía Guardacostas Marítima de Ilo a bordo de la patrullera de costa PC-227 *Barranca*, rescató el 5 de noviembre a la embarcación pesquera "Doña Paula I" (PS-23003-BM) y a sus tres tripulantes, que se hallaba al garete, a 40 millas de dicho puerto.



Guardacostas remolcan la nave "Doña Paula I" hacia el puerto de Ilo.

Rescate de tripulantes de la "Chiarella y Julio"

Personal de la Capitanía Guardacostas Marítima de Pisco a bordo de la patrullera de costa PC-220 Camaná rescató el 26 de noviembre a 5 pescadores de la embarcación artesanal "Chiarella y Julio" (PS28880) que sufrió un hundimiento frente a la playa El Cerro, departamento de Ica, salvándolos de una muerte segura.



Nave pesquera "Señor de los Milagros" siendo remolcada hacia el puerto de Zorritos, Tumbes.

Rescate de tripulantes de la "Macuto-I"

Los pescadores Roberto Paico Arévalo y Rolando Canto Rivas, de la embarcación Macuto-I, que salvaron de morir en el mar de Arequipa, llegaron el 2 de noviembre al Callao a bordo de la patrullera marítima PM-245 *Río Ocoña*, donde fueron evaluados por personal médico. Luego de recibir agua y comida fueron puestos a disposición de la Capitanía Guardacostas Marítima del Callao para la investigación correspondiente.

Ellos fueron encontrados por la nave mercante "Akmi" de bandera chipriota, en su tránsito por el dominio marítimo nacional, a 65 millas frente a la caleta La Planchada.

Rescate de la "Señor de los Milagros"

Personal de la Capitanía Guardacostas Marítima de Zorritos, a bordo de la patrullera de costa PC-226 *Pacasmayo*, rescató el 30 de noviembre a la embarcación pesquera "Señor de los Milagros" (ZS-17155-BM) y a sus 5 tripulantes, que se encontraba al garete, a la cuadra de la Quebrada de Socapán, región Tumbes.

Rescate de tripulantes de la "Katty IV"

Los tripulantes de la embarcación pesquera "Katty IV", perdidos desde el 19 de noviembre en Paita, Piura, fueron encontrados el 7 de diciembre sanos y salvos por la embarcación pesquera ecuatoriana "Simón", en posición latitud 02° 20' Sur y longitud 081° 10' Oeste, jurisdicción de la Capitanía de Puerto Salinas, en Ecuador, al norte de la región Tumbes. El rescate se produjo gracias a la efectiva coordinación efectuada por la Dirección General de Capitanías y Guardacostas del Perú con la Dirección General de la Marina Mercante y del Litoral del Ecuador.

Búsqueda de tripulantes de "Mi Edwin"

Personal de la Capitanía Guardacostas Marítima de Zorritos a bordo de la patrullera de costa PC-226 *Pacasmayo*, continúa la búsqueda de dos, de los tres tripulantes de la embarcación pesquera "Mi Edwin", que el domingo 22 de noviembre desaparecieron luego que la nave sufrió un siniestro producto del oleaje generado por el paso de una nave mercante.

Ejercicio de Derrame de Hidrocarburos

Las Capitanías Guardacostas, en coordinación con entidades públicas y privadas, realizaron ejercicios de control y combate de derrame de hidrocarburos, en los que se ejecutó el Plan de Acción Local de Contingencia, empleándose embarcaciones y equipos de tecnología de última generación.

En Chancay

La Capitanía Guardacostas Marítima de Chancay realizó el 3 de noviembre un ejercicio de control de derrame de hidrocarburos, en la bahía, en el que se simuló un derrame producido en inmediaciones de una chata de descarga a consecuencia de la rotura de una de las tuberías de petróleo.

El ejercicio permitió elevar el nivel de participación de los entes involucrados en aspectos como comunicación, coordinación y organización.

En Supe

La Capitanía Guardacostas Marítima de Supe realizó el 4 de noviembre en la bahía del puerto, un simulacro de derrame de hidrocarburos en el mar. Durante el simulacro se desplegaron remolcadores, patrulleras de puerto, personal profesional y técnico entrenados para este tipo de operativos.

En Talara

La Capitanía Guardacostas Marítima de Talara, realizó el 18 de noviembre un ejercicio de control de derrame de petróleo en el mar, en el que se simuló el derrame de 100 barriles de crudo provenientes de un buque tanque, que se encontraba amarrado y realizando descarga de hidrocarburos en el Terminal Multiboyas de la empresa PETROPERU, en la bahía de Talara.

En Ilo

La Capitanía Guardacostas Marítima de Ilo realizó el 20 noviembre, el segundo ejercicio de derrame de petróleo en el mar, que se inició cuando un buque tanque en aproximación al muelle de la empresa Southern Perú Cooper Corporation, fue impactado por una bolichera, provocando un forado en el casco y el derrame de 1,600 galones de diesel.



En Talara, guardacostas muestran estar preparados para combatir un derrame de hidrocarburo.



En el Callao, la Capitanía Guardacostas realizó el ejercicio el 10 de diciembre donde participó la patrullera de costa Sama. Se desplegó una barrera de contención y un equipo skimmer.

Clausura del XX Curso de Operaciones Ribereñas y VI Internacional

Setenta y seis miembros de la Marina de Guerra del Perú, entre ellos por primera vez, un personal femenino, así como 2 Infantes de Marina ecuatorianos, culminaron el 2 de diciembre, el XX Programa de Especialización Técnica Complementaria en Operaciones Ribereñas y VI Internacional, realizado en la Escuela de Operaciones Ribereñas, Iquitos.

El curso de una duración de 15 semanas y tuvo como objetivo capacitar al personal naval, en planeamiento, liderazgo, organización y preparación en las cinco especialidades ribereñas, así como a través de la capacitación, potenciar a las unidades de la Dirección General de Capitanías y Guardacostas en el cumplimiento de su misión específica en el ámbito fluvial amazónico.

El curso se desarrolló en 3 fases. Durante la primera se instruyó al personal en técnicas de supervivencia en selva, navegación terrestre, empleo de GPS, sistemas de un taller flotante, entre otros, y se impartió charlas a cargo de la Dirección Nacional Antidrogas, de la SUNAT, del INRENA y de la Capitanía Guardacostas Fluvial de Iquitos, a fin de conocer la zona y las actividades ilícitas más comunes.

La segunda fase tuvo una duración de 9 semanas, durante los cuales los alumnos fueron distribuidos en las cinco especialidades ribereñas: Operadores de Abordaje, Pilotos de Lanchas de Interdicción Ribereña, Mecánicos de Motores Fuera de Borda, Paramédicos Ribereños y Reparación de Lanchas de Fibra de Vidrio.

La tercera fase consistió en el intercambio de especialidades. Los alumnos durante 3 semanas, recibieron instrucción de otra especialidad así como conocimientos generales de armas de apoyo de las lanchas de interdicción ribereña, planeamiento operacional, así como se realizó el operativo final de certificación. Cabe destacar la participación de un instructor de intercambio de la Armada de Colombia.



Integrantes del XX Curso de Operaciones Ribereñas y VI Internacional. El primer puesto en el cómputo general y en la especialidad de Operador de Abordaje fue el A. de F. Luis Chávez Altamirano.



OM3 PDA Jacqueline Castillo Caccire, segundo puesto en el cómputo general.

Durante la ceremonia de clausura, el Jefe del Estado Mayor de la Comandancia de la Quinta Zona Naval, Capitán de Navío Miguel Vallejos Alfaro, expresó la seguridad en que los egresados sabrán aplicar los conocimientos adquiridos de manera eficiente y profesional, considerando la difícil misión que les toca cumplir en zonas alejadas de nuestra geografía, donde la falta de instituciones del Estado permite que se desarrollen actividades ilícitas. Estuvieron presentes el Comandante de la Flotilla de Unidades Fluviales de la Amazonía, Capitán de Fragata Gonzalo Bravo-Mejia May y el Jefe de la Escuela de Operaciones Ribereñas, Capitán de Fragata Daniel Baraybar Méndez.

Operativo final

El operativo final se realizó aguas arriba del río Amazonas cerca al poblado de Tamshiyacu, contando con el apoyo del BAP *Morona*, unidad fluvial perteneciente a la Flotilla de Unidades Fluviales de la Amazonía, la misma que sirvió de apoyo logístico durante la semana del operativo. Asimismo se realizó el traslado al área de operaciones del taller flotante de la Escuela, donde los alumnos pusieron en práctica los conocimientos adquiridos en aspectos como planeamiento operacional, operación de abordaje a embarcación, requisa, navegación nocturna y diurna, inserción y extracción con lanchas, puesto de vigía y escucha, emboscada y contraemboscada.



Abordaje diurno en operativo final certificado



Inserción y extracción en operativo final.

Curso para Oficiales Alumnos Guardacostas

Del 14 de noviembre al 2 de diciembre se desarrolló el IX Curso de Familiarización en Operaciones Ribereñas con participación de 10 oficiales alumnos guardacostas, el mismo que desarrolló aspectos como Operaciones de Abordaje teórico y práctico, interviniendo en el operativo final de certificación.



Oficiales alumnos guardacostas participantes del IX Curso de Familiarización en OPERIB.



Fuerza de Infantería de Marina

188 años de histórico itinerario

Los acontecimientos más destacados desde que fue creada la Fuerza de Infantería de Marina, su importancia y perspectiva para la Defensa Nacional fueron recordados al conmemorar el 6 de noviembre, el 188 aniversario de su fundación en una patriótica ceremonia realizada en la Base Naval de Ancón.

A este acto conmemorativo asistió el Comandante General de la Marina, Almirante Rolando Navarrete Salomón, el Jefe del Estado Mayor General de la Marina, Vicealmirante Jorge de la Puente Ribeyro, el Inspector General de la Marina, Vicealmirante José Cueto Aservi, el Comandante de la Fuerza de Infantería de Marina, Contralmirante Carlos Tello Aliaga.



Sesión solemne

Otro acto conmemorativo se realizó en el Centro Naval sede San Borja, una sesión solemne que fue organizada por la Asociación de Oficiales de Infantería de Marina. El Presidente de la citada Asociación, Contralmirante (r) Carlos Sarmiento Dupuy, en esta ocasión evocó en su discurso que la Fuerza de Infantería de Marina, nace con la Independencia, pero a pesar de los años transcurridos, es una fuerza joven que ha sabido defender con honor nuestro Pabellón Nacional".

Por su parte, el Comandante de la Fuerza de Infantería de Marina, Contralmirante Carlos Tello Aliaga destacó que los Infantes de Marina en su contribución a la pacificación nacional han escrito páginas de gloria en nuestra historia. "Reafirmemos el orgullo y gratitud eterna con nuestros compañeros de armas que, con grandeza de espíritu y patriotismo, entregaron a la Patria el sacrificio de sus vidas.

En el desarrollo de la Sesión Solemne se condecoró con la Medalla de Honor "Orden Gran Cruz" de la Asociación de Oficiales de Infantería de Marina, al Inspector del Ministerio de Defensa Vicealmirante (r) Carlos Tubino Arias Schreiber, al Jefe del Estado Mayor General de la Marina, Vicealmirante Jorge de la Puente Ribeyro y al Contralmirante (r) Manuel Reyna Mendoza.

De igual manera se condecoró con la Medalla de Honor en el Grado de Oficial por la causal "Acción de Armas" a un grupo de Oficiales que han prestado servicios en zonas de emergencia por un periodo superior a los tres años. Entre los distinguidos estuvieron los Capitanes de Navío Luis Ramos Vargas, Alfredo Lozada Frías y Oswaldo Murillo Rocha.

Luego del reconocimiento a la labor desplegada en los últimos años por los Oficiales Infantes de Marina, se rindió homenaje a la Asociación Nacional Pro-Marina del Perú, por su loable labor cívico-patriótica en el primer centenario de su creación.

Oficiales del Cuerpo de Infantería de Marina de los Estados Unidos en el Perú



Para fortalecer las relaciones de cooperación en los ámbitos operativos y administrativos entre la Marina de Guerra del Perú y el Cuerpo de Infantería de Marina de los Estados Unidos de América, el 11 de noviembre arribó a nuestro país, el Director de Desarrollo de Capacidades de Combate del Cuerpo de Infantería de Marina de los Estados Unidos General de Brigada de USMC. Walter Miller y el Capitán USMC. Matthew Ander.

Los oficiales realizaron importantes actividades protocolares, sociales y profesionales, así como una visita a la Comandancia General de Operaciones del Pacífico, en cuya sede fueron recibidos por el Contralmirante Mario Caballero Ferioli. Prosiguiendo la visita, recorrieron las instalaciones de la Comandancia de la Fuerza de Infantería de Marina, en la cual, intercambiaron experiencias profesionales, inherentes a esta Fuerza.

De igual manera, los oficiales norteamericanos acompañados de sus esposas visitaron al voluntariado Stella Maris, Vivero y CEE "Santa Teresa de Couderc".



Clausura Olimpiadas Navales 2009

Fuerza de Infantería de Marina campeón

En presencia del Inspector General de Marina, Vicealmirante José Cueto Aservi, el 14 de diciembre, se clausuró las Olimpiadas Navales 2009, en el campo de maniobras del Instituto Superior Tecnológico Naval (CITEN).

En el evento deportivo estuvieron presentes el Comandante General de Operaciones del Pacífico, Vicealmirante Carlos Chanduví Salazar, el Director General de Educación, Contralmirante Raúl Vásquez Alvarado; el Jefe del Estado Mayor de COMOPERPAC; el Comandante de la Fuerza de Superficie, Contralmirante Edmundo Deville Del Campo; el Director de Inteligencia de la Marina, Contralmirante Pedro García Llaque; el Comandante de la Fuerza de Aviación Naval, Contralmirante José Gavidia Arrazcue; el Comandante de La Fuerza de Submarinos, Contralmirante Carlos Zárate Cáceres; el Comandante de la Fuerza de Operaciones Especiales, Contralmirante Francisco Calisto Giampietri, entre otros.

La Fuerza de Infantería de Marina, se coronó como la dependencia ganadora, que se alzó con el trofeo del primer puesto en las Olimpiadas Navales en el área de Lima y Callao. El segundo lugar lo obtuvo la Dirección de Inteligencia de la Marina y el premio al mayor espíritu deportivo fue para la Fuerza de Superficie.

Se premió también a los ganadores de las diferentes disciplinas, como: futsal, nudo de guerra, vóley, básquet, atletismo, frontón, maratón, natación, y tiro.

El Vicealmirante José Cueto, felicitó a los competidores, quienes con mucho entusiasmo y espíritu deportivo representaron a sus dependencias y unidades, exhortándolos a seguir en la sana competencia y el entrenamiento constante.

Al final del evento deportivo, todas las dependencias y unidades participantes fueron testigos del apagado de la antorcha olímpica, a cargo de deportistas calificados de nuestra Institución, la misma que se volverá a encender el próximo año, con la apertura de las Olimpiadas 2010.