EL MONITOR

Un solo norte, el deber. Tan solo un rumbo, el honor

INFORMATIVO DE LA MARINA DE GUERRA DEL PERÚ Nº 362 ENERO 2015



En Ilo

Con orgullo y patriotismo peruanos abordan B.A.P. "Tacna"

ÍNDICE



4 Vicealmirante Mauro Cacho de Armero asume Jefatura del Estado Mayor General de la Marina.

6-9 Autoridades Navales fueron presentadas al personal.

10 Agregados Navales en visitas protocolares.

14-15 Jefe de Operaciones Navales de la Marina de los Estados Unidos de América desarrolló amplia agenda en nuestro país.

16-17 B.A.P. "Bolognesi" y B.A.P. "Quiñones" nueve años enarbolando el Pabellón Nacional.

26 En Escuela Superior de Guerra Naval se inaugura Año Académico.

28 CEMENA

Jefe de Operaciones Navales de la Marina de los Estados Unidos de América visita el NAMRU.

30 Asociación Stella Maris

Presentación del nuevo Consejo Directivo de la Asociación Stella Maris.

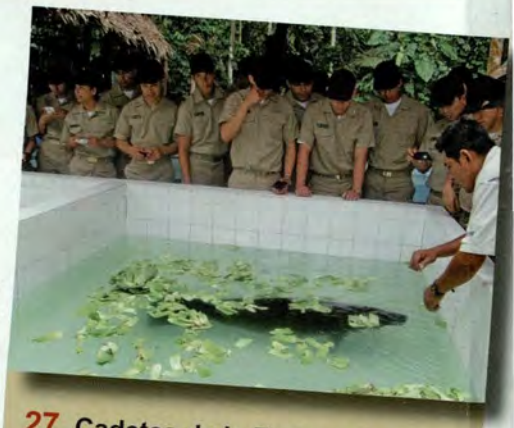

27 Cadetes de la Escuela Naval del Perú inician Curso Básico de Operaciones Ribereñas.

31 En localidad de Campo Serio

Se inicia construcción de futuro Complejo Educativo "Almirante Grau".



19-24 DESPUÉS DE LA HAYA, UN NUEVO RUMBO



36 Representantes del MOU de Tokio coordinan realización de Curso Avanzado del Estado Rector de Puerto.

Publicado por la Dirección de Información de la Marina
Fundado el 19 de junio de 1967 Año XLVI N° 362 - Enero 2015

Director: Calm. Miguel Pinto Vindrola • **Subdirector:** C. de N. Sergio Tragodara Migliori • **Jefa del Departamento de Prensa y Difusión:** Tte. 2do. CC. Delia Echegaray Quispe • **Editor:** Sixto Huanambal Peralta • **Jefa de Redacción:** Milagros Aguilar Rojas • **Redacción:** Tatiana Figueroa L., Gustavo Ramírez S., Yvonne Jara Ch. • **Diseño y Diagramación:** Víctor Contreras L., Renzo Rossi C. • **Jefa del Departamento de Comunicación Audiovisual:** C. de F. Magaly Garmendia Pizarro • **Fotografía:** TS2 S. Huamán, T1 P. Ricra, T2 W. Livias, T2 M. Condori, T3 R. Tito, T3 R. Lizama, T3 G. Alata, OM1 R. Merino, OM1 M. Robles, OM1 R. Rubiños, OM1 R. Nalvarte, OM3 V. Ochavano, OM3 S. Torres, OM3 R. Sánchez, E/C. S. Oscco, M. Chávarry, S. Miranda, E. Valderrama, D. Alarcón • **Colaboración:** OM2 Pda. M. Morales, E. Narváez.

• **Dirección:** Av. Insurgentes Cdra. 6 s/n. Alt. Cdra. 36 Av. La Marina - Estación Naval La Perla Callao - Perú • **Teléfono:** 207-8900 514-2930 • **Anexos:** 2374 / 2329
• **Web: http//: www.marina.mil.pe** • Hecho el depósito legal en la Biblioteca Nacional del Perú: 1995-0452 • Impresión: Corporación Gráfica Noceda S.A.C.



Editorial

LA SENTENCIA DE LA HAYA Y LA HUELLA INDELEBLE DE LA RAZÓN, LA UNIÓN Y LA TENACIDAD

Así como un día, un minuto o un segundo pueden ser trascendentales para una persona; así, en la línea del tiempo, un año en el acontecer de un país o de una institución marca la huella indeleble de la razón, de la unión y la tenacidad de sus integrantes.

En tal contexto panorámico se situó nuestro país el año 2014 con sus instituciones de brillante trayectoria: como el Ministerio de Relaciones Exteriores y la Marina de Guerra del Perú, en lo que atañe a la demanda de Delimitación Marítima con la República de Chile ante la Corte Internacional de Justicia de La Haya. Ambas realizaron una labor de filigrana en sus respetivas áreas de trabajo, cuyo positivo resultado fue logrado gracias a la excelencia profesional de su personal, labor corroborada por la opinión internacional.

Se dice que siempre hay un antes y un después. En lo que respecta al caso de La Haya, el antes estuvo signado por la persistente intención del Perú de llegar a un acuerdo con Chile a fin de establecer el límite marítimo; empero, la respuesta fue que la delimitación había sido declarada en los acuerdos pesqueros de 1952 y 1954.

Hasta aquí, las buenas intenciones del gobierno del Perú. Este contesta al gobierno chileno en el 2004 que "se ha agotado la posibilidad de la búsqueda de una solución a través de negociación directa". Entonces, llega el después. Es julio del 2007, el Perú avisa al gobierno chileno que recurrirá al ámbito jurídico internacional para solucionar la controversia marítima. Tomada la decisión, el Perú presentó el 16 de enero del 2008 la demanda de la Delimitación Marítima con la República de Chile ante la Corte Internacional de Justicia.

Desde esta trascendental determinación transcurrieron seis años de constante expectativa durante los cuales, la labor de nuestro equipo jurídico fue coronada con éxito extraordinario el lunes 27 de enero del 2014, cuando el Presidente de la Corte, Juez Peter Tomka pronunció el fallo relativo a la controversia marítima entre Perú y Chile.

Este favorable fallo, es el resultado de cinco años de trabajo vasto y complejo, realizado por un equipo de personas de la más alta calificación, como nuestros abogados internacionalistas y expertos, quienes trabajaron juntos, en un mismo ideal que tuvo como sustento vital la razón, y que, en función a ella, pusieron el denuedo y pasión que las circunstancias demandaban. Desde nuestro ámbito, la Institución se hizo presente a través de Oficiales de Marina en actividad y retiro quienes coadyuvaron con la Comisión Consultiva ad hoc para la delimitación marítima y de un Cartógrafo nacional como Delegado del Perú ante la Corte Internacional de Justicia. Luego, tomaron parte en la determinación de las coordenadas geográficas precisas de la línea de frontera marítima y su representación cartográfica. Así como nosotros, otras instituciones igualmente brindaron su valioso aporte, así como todos los peruanos que animaron el espíritu de nuestros representantes en la histórica jornada de La Haya. En este acontecimiento, como pocas veces en la historia contemporánea del Perú, se eslabonó la razón, la unión y la tenacidad.

Ello conlleva a pensar que los peruanos, tenemos en nosotros mismos, los capacidades necesarias para emprender travesías inéditas que nos lleven hacia el logro de otros expectantes proyectos, en una continuidad coherente de ideales, como se ha hecho para el logro del fallo que se convirtió en una política de Estado, en el curso de tres gobiernos democráticos, virtud, que nos hace hoy celebrar la madurez a que estamos llegando y el abanico de posibilidades que se abren en nuestro paso.

Como epílogo de esta nota editorial, transcribimos los siguientes conceptos del Presidente de la República Ollanta Humala expresados a través de su discurso el 27 del presente mes, durante la ceremonia de la conmemoración del Primer Aniversario del fallo de la Corte de La Haya sobre la Delimitación Marítima entre el Perú y Chile: "Sin duda, la manera como nuestra sociedad encaró el proceso de La Haya, antes y después del fallo, nos señala una ruta de madurez nacional a la que siempre debemos apuntar y nos plantea un reto, al recordar cuánto fuimos capaces de lograr como Nación, cuánto tuvimos y cuánto logramos cuando tenemos un norte común. Será un llamado de atención, siempre, el seguir por esa misma senda.

Hoy debemos recordar también lo que objetivamente hemos ganado con el fallo de la Corte Internacional de Justicia de La Haya. El Perú sostuvo la inexistencia de un límite marítimo entre Perú y Chile, y el Tribunal falló convalidando este argumento básico y central. Por ello, trazó una línea de frontera marítima entre ambos países y al hacerlo, convalidó el 75 por ciento de lo que fue nuestro legítimo y fundamentado planteamiento. De este modo, la Corte reconoció al Perú derechos soberanos exclusivos sobre más de 50 mil kilómetros cuadrados de mar".

EL DIRECTOR

Vicealmirante Mauro Cacho de Armero asume Jefatura del Estado Mayor General de la Marina



En una formal y significativa ceremonia realizada en la Escuela Naval, el Comandante General de la Marina, Almirante Edmundo Deville del Campo dio lectura a la fórmula de presentación del nuevo Jefe del Estado Mayor General de la Marina, enfatizando: "Al haber sido nombrado Jefe del Estado Mayor General de la Marina le deberán de obedecer y respetar en todos los actos del servicio y fuera de él".

Al término de la lectura de presentación, el Vicealmirante Mauro Cacho, agradeció la designación a este cargo de gran responsabilidad institucional, expresando "Corresponde a esta jefatura continuar desplegando sus mejores esfuerzos para apoyar a la Comandancia General de la Marina".

Agregó, "En esta época de grandes cambios y comunicaciones instantáneas, exhorto al personal a impulsar en sus respectivas áreas la capacidad de gestión, creatividad y ejecución transparente de los recursos, para iniciar y continuar los trascendentales proyectos de Inversión Pública".

Al ampliar dichos proyectos, se refirió a la continuación de los trabajos para la "Culminación del Buque Escuela a Vela B.A.P. "Unión", de las Plataformas Itinerantes de Acción Social PIASS, la incorporación de helicópteros y aeronaves, equipamiento y unidades para la Fuerza de Infantería de Marina, construcción del proyecto Patrulleras Marítimas, Buque Multipropósito, obras en los Astilleros del SIMA para la modernización de unidades Submarinas y, la pronta incorporación del nuevo Buque Hidrográfico con capacidad polar cuya construcción se iniciará, el presente trimestre, en astilleros españoles.

Finalmente, ante el monumento al Almirante Grau y el personal de la Institución, expresó el compromiso de brindar sus mejores esfuerzos para lograr un poder naval capaz de actuar con éxito donde los intereses nacionales lo requieran.

Como parte del acto, que tuvo lugar el 5 de enero en la Escuela Naval, los Oficiales Almirantes, Oficiales Superiores, Oficiales Subalternos, Técnicos Supervisores, Técnicos, Oficiales de Mar y profesionales civiles nombrados en comisión, saludaron al Vicealmirante Mauro Cacho de Armero. La ceremonia culminó con el desfile de honor del agrupamiento naval y las unidades aéreas.





Reconocimiento a gestión del Vicealmirante Wladimiro Giovannini y Freire

Recibiendo los honores de la Institución, del personal naval y los deseos de éxito en la nueva etapa de vida, el 6 de enero, se realizó la ceremonia de despedida del Vicealmirante Wladimiro Giovannini y Freire.

Como parte del simbolismo que caracteriza a las ceremonias navales, se izó la señal "Bravo Zulú" o Bien Hecho, demostración institucional que reconoce la brillante carrera naval del mencionado Oficial.

En su discurso, el Comandante General de la Marina, Almirante Edmundo Deville del Campo, señaló que "Frente a la cripta de nuestro máximo héroe, nos corresponde testimoniar el sincero y profundo reconocimiento al Vicealmirante Giovannini y Freire, quien, por mandato de Ley, deja el servicio activo luego de una ejemplar trayectoria de servicios prestados a la Nación".

Tras recibir los presentes recordatorios institucionales, el Vicealmirante Wladimiro Giovannini y Freire, en un pasaje de su discurso felicitó al Comandante General de la Marina, Almirante Edmundo Deville del Campo, por la importante designación en su cargo, agradeciéndole el haber dispuesto la realización de la ceremonia.

Indicó además que "Nuestra querida Marina de Guerra está por encima de todo y trasciende a las mujeres y hombres que la conforman en cada una de las etapas, pues son ellos los que le dan vida en cada época. Por ello, esta ceremonia representa para mí la oportunidad de despedirme y agradecer a todo el personal Superior, Subalterno y Civil por su entrega, dedicación, profesionalismo y compromiso. Ustedes son un factor determinante y lo más valioso que tiene nuestra Institución. Ha sido un privilegio y un honor trabajar con ustedes".



Autoridades Navales fueron presentadas al personal



COMOPERPAC



IPECAMAR

En alternativas ceremonias formales de índole naval, autoridades de la Marina de Guerra del Perú, asumieron nuevos e importantes cargos.

A bordo del Buque Insignia B.A.P. "Almirante Grau", se realizó la ceremonia de presentación del Vicealmirante José Paredes Lora como Comandante General de Operaciones del Pacífico. Durante el acto, el Comandante General de la Marina, Almirante Edmundo Deville del Campo, leyó el dispositivo legal de nombramiento.



DICAPI



ESTACIÓN NAVAL LA PERLA



DIPERMAR



COMFOE

A continuación, el Vicealmirante José Paredes Lora presentó al Jefe del Estado Mayor de la Comandancia General de Operaciones del Pacífico, Contralmirante Ricardo Menéndez Calle y al Comandante de la Fuerza de Superficie, Contralmirante Edwin Zegarra Valdivia.

En la Base Naval del Callao, presentó al nuevo Comandante de la Segunda Zona Naval, Contralmirante José Luis Navach Gamio y, al Comandante de la Fuerza de Operaciones Especiales, Contralmirante Enrique Torrico Infantas.

En similar ceremonia, en la Base de Infantería de Marina en Ancón, presentó al Contralmirante Gerardo Gervasi Valdez, como Comandante de la Fuerza de Infantería de Marina.



IMAP



COMZODOS

La primera autoridad naval, en la Base Naval del Callao, presentó, al Vicealmirante Gonzalo Ríos Polastri, como Director General del Material de la Marina quien, luego presentó al Contralmirante Augusto Bohorquez Villalta como Director de Alistamiento Naval; al Contralmirante Jorge Paz Acosta como Director de Contrataciones del Material; al Contralmirante Federico Bravo De Rueda Delgado como Director de Proyectos Navales; al Contralmirante Alejandro Portilla



DIMATEMAR

DIMAR





Linares como Director de Abastecimiento Naval y, al Contralmirante Ing. José Wong Briceño como Director de Administración de Bienes e Infraestructura Terrestre.

En la Estación de la Comandancia de Operaciones Guardacostas, el Almirante Deville presentó al Vicealmirante Víctor Pomar Calderón como Director General de Capitanías y Guardacostas. Igualmente, en respectivos actos, fueron presentados el Vicealmirante Fernando Cerdán Ruiz, como Inspector General de la Marina y el Director General del Personal de la Marina, Vicealmirante Manuel Váscones Morey.

En el oriente peruano, en la Estación Naval "Capitán de Corbeta Manuel Clavero, el Almirante Deville presentó al Vicealmirante Javier Gaviola Tejada como Comandante General de Operaciones de la Amazonía y Quinta Zona Naval.

En la Estación Naval La Perla, la primera autoridad naval, presentó en sus nuevos cargos al Contralmirante Manuel Ramos Raygada como Director General de Educación de la Marina; al Contralmirante César Linares Roca como Director de Intereses Marítimos; al Contralmirante José Jara Schenone como Director de Telemática de la Marina; al Contralmirante Hugo



DIRBIEMAR



DISAMAR



COMOPERAMA



COMZOCUATRO



COMZOTRES

Verán Moreno como Secretario del Comandante General de la Marina y al Contralmirante Miguel Pinto Vindrola como Director de Información de la Marina.

En siguiente ceremonia, el Jefe del Estado Mayor General de la Marina,Vicealmirante Mauro Cacho de Armero, presentó al Subjefe del Estado Mayor General de la Marina, Contralmirante James Thornberry Schiantarelli.

Por su parte, el Director General del Personal, presentó al Contralmirante Rafael Zariquiey Núñez como Director de Salud de la Marina y, al Contralmirante César Colunge Pinto como Director de Bienestar de la Marina.

En el marco de estos actos, el Director General de Capitanías y Guardacostas, presentó al Contralmirante Angel Tello Gilardi como Comandante de Operaciones Guardacostas y, al Contralmirante Rodolfo Sablich Luna Victoria como Director de Hidrografía y Navegación.

También, el Director General de Educación de la Marina, Contralmirante Manuel Ramos Raygada, presentó al Director de la Escuela Naval, Contralmirante Luis Polar Figari y al Director de la Escuela Superior de Guerra Naval, Contralmirante Luis Adawi Cáceres.

Por otra parte, en Iquitos, el Vicealmirante Javier Gaviola Tejada, presentó al Contralmirante Jorge Rocha Carbajal como Segundo Comandante de la Comandancia General de Operaciones de la Amazonía y Quinta Zona Naval, y al Contralmirante Aníbal Cueva López como Comandante de la Cuarta Zona Naval y Fuerza de Tarea 100.



DIHIDRONAV

En la ciudad de Arequipa, el Comandante General de Operaciones del Pacífico presentó al Comandante de la Tercera Zona Naval, Contralmirante Adolfo Tirado Paredes.



DIRESNA



DIRESUVAL

Agregados Navales en visitas protocolares

A propósito de su reciente designación y, teniendo la alta responsabilidad de continuar fortaleciendo las relaciones con las Armadas de las repúblicas hermanas, los diferentes agregados navales, así como instituciones afines a la Marina, presentaron su saludo al Comandante General de la Marina, Almirante Edmundo Deville del Campo.



Chile

El Agregado Naval de Chile, Capitán de Navío Alberto Ahrens Angulo, luego de culminar su periodo como representante de su Institución, recibe el agradecimiento de la primera autoridad naval peruana, por haber contribuido a reforzar las relaciones entre ambas instituciones. En la reunión, fue presentado el nuevo Agregado Naval de Chile, Capitán de Navío Luis Dominguez Hidalgo quien, desempeñará sus funciones en el Perú.



Israel

El Comandante General de la Marina, recibió el saludo protocolar del Agregado Naval de Israel con sede en Brasil, concurrente en Perú y Uruguay, Capitán de Navío Ilan Lavi.



Brasil

El Almirante Edmundo Deville, recibió la visita del Agregado Naval de Brasil, Capitán de Navío Rómulo Brandao Maía, quien recibió el agradecimiento de la alta autoridad naval, por haber contribuido en el fortalecimiento de las relaciones entre ambas instituciones. El momento fue propicio para la presentación del nuevo Agregado Naval a la Embajada de Brasil en el Perú, Capitán de Navío, José Guilherme Lima Goncalves.



Italia

Remarcando los lazos de amistad entre ambas instituciones, el Agregado de Defensa de Italia en el Perú, Capitán de Navío Giuseppe Galli, presentó su saludo protocolar al Almirante Deville.



Alcalde de San Borja

El Alcalde del Distrito de San Borja, Coronel EP (r) Marco Antonio Álvarez Vargas, presentó su saludo protocolar al Comandante General de la Marina. Durante la reunión, ambas autoridades se comprometieron a trabajar coordinadamente en favor del desarrollo del país.

Representantes de Instituciones afines a la Marina

Por otra parte, la primera autoridad naval, recibió el saludo protocolar del Presidente de la Asociación Pro-Marina, Capitán de Navío (r) Jorge Guerrero, quien estuvo acompañado por miembros de su Directiva.



Asociación Pro-Marina

En otro momento, la primera autoridad naval, se reunió con el Contralmirante (r) Fernando Sarmiento, Presidente de la Asociación de Oficiales de Infantería de Marina y su Directiva. Seguidamente, hizo lo propio el Presidente de la Benemérita Sociedad Fundadores de la Independencia, General de División (r) Carlos Alberto Tafur Ganoza.

Igualmente, una comitiva de la Asociación de Submarinistas del Perú, liderada por su Presidente, el Contralmirante Luis Ferré Cornejo, así como integrantes de la Asociación de Ex-Cadetes Navales, Vicealmirante (r) Javier Bravo Villarán y su Vicepresidente, Contralmirante (r) Juan Manuel Castro Valdivieso, le expresaron su felicitación al asumir el nuevo cargo.



Asociación de Oficiales de Infantería de Marina



Benemérita Sociedad Fundadores de la Independencia



Asociación de Submarinistas del Perú



Asociación de Ex-Cadetes Navales



VILIT 2015 por el Mar de Grau

Desde tiempos lejanos, los cruceros navales son de vital importancia para mantener una relación directa con la mística y tradiciones navales que representan el espíritu de la vocación del marino, toda vez que genera en él, mayor conocimiento con su medio natural que es el mar. Una vez más, el Mar de Grau es el majestuoso e imponente escenario para el Viaje de Instrucción al Litoral – VILIT 2015, que se desplegará en las fases norte y sur, desde el 2 de febrero al 10 de marzo, con un total de 338 horas y 2,352 millas de navegación.

Durante el tradicional viaje, los futuros Oficiales de Marina a bordo de las unidades de superficie, participarán en el entrenamiento operacional "Nazca" y "Moche", ejercicios que forman parte de la Fuerza de Tarea 300, que consisten en actos académicos y de ejercicios en la mar. De acuerdo al cronograma de actividades y al itinerario, el recorrido será en 37 días llegando a los puertos de Paita, Salaverry, Chimbote, Matarani, San Juan de Marcona y Pisco.

Durante su desplazamiento operacional en la mar, se incorporarán unidades aéreas de combate, para efectuar ejercicios de ataque a unidades de superficie, artillería, guerra antisubmarina, control aéreo, exploración marítima, entre otras. Del mismo modo, consolidarán sus conocimientos teóricos de navegación y maniobras, asumiendo funciones de responsabilidad en Armamento, Ingeniería, Operaciones y Logística, áreas en las que se desempeñarán como Jefe de Departamento u Oficial de División.

La ceremonia de despedida realizada en la Escuela Naval del Perú, contó con la presencia del Comandante de la Fuerza de Superficie, Contralmirante Edwin Zegarra Valdivia, el Director de la Escuela Naval del Perú, Contralmirante Luis Polar Figari, familiares y amigos de los 135 Cadetes Navales de 1ro. y 3er. Año.

En la versión de este Crucero participan Cadetes de la Escuela Naval de la República de Bolivia, Cadetes de Ecuador, Panamá y Venezuela, que siguen sus estudios en la ESNA, así como Cadetes de la Escuela Nacional de Marina Mercante "Almirante Miguel Grau".



Presidente Ollanta Humala Tasso en la Fuerza de Infantería de Marina



El Comandante de la Fuerza de Infantería de Marina, Contralmirante Gerardo Gervasi Valdez y el Jefe del Estado Mayor de la Fuerza de Infantería de Marina, Capitán de Navío Herman Oyarce Arescurenaga, el 9 de enero recibieron al Presidente de la República, Ollanta Humala Tasso, en las instalaciones de la Base de Infantería de Marina en Ancón.

El Jefe de Estado se desplazó hacia los exteriores de la citada Base, para verificar la acción que realiza el Centro de Capacitación del Programa Nacional de Puentes para todos los peruanos, a cargo del Ministerio de Transportes y Comunicaciones, destinado a la construcción de puentes para las vías terrestres nacionales.

Culminada la visita, el Presidente de la República retornó a la Base de Infantería en Ancón, a fin de abordar el helicóptero MI-17 de la Fuerza Aérea del Perú, de donde observó el entrenamiento del personal de la Brigada Anfibia y de la Escuela de Infantería de Marina, en las diversas pistas y áreas con las que cuenta esta Fuerza Operativa.

Jefe del Comando Conjunto de las Fuerzas Armadas visitó Componente Naval en el VRAEM

En el dinámico trabajo que viene desplegando el Jefe del Comando Conjunto de las Fuerzas Armadas, Almirante Jorge Moscoso Flores, el 17 de enero, desarrolló una visita al Componente Naval del Comando Especial de los Valles del Río Apurímac, Ene y Mantaro (CE-VRAEM).

La autoridad llegó acompañada por el Comandante General del Comando Especial del VRAEM, General de División César Astudillo Salcedo así como de autoridades del Comando Conjunto.

La delegación fue recibida por el Comandante del CE-VRAEM, Capitán de Navío Wilbert Vera Mendoza, quien ofreció una amplia y detallada exposición sobre la misión del componente y las diversas labores y funciones que cumplen en esta zona de emergencia del país, así como el apoyo logístico de la Estacion Naval de Pichari.



El Jefe del Comando Conjunto de las Fuerzas Armadas, Almirante Jorge Moscoso Flores, en inspección en el VRAEM.



Jefe de Operaciones Navales de la Marina de los Estados Unidos de América desarrolló amplia agenda en nuestro país



En la Escuela Naval del Perú

Una serie de actividades que redundarán en significativos aportes para impulsar la dinámica relación entre la Marina de Guerra del Perú y la Marina de los Estados Unidos de América, se desarrollaron desde el 14 de enero, cuando llegó al Perú en visita protocolar una delegación de oficiales estadounidenses liderados por el Jefe de Operaciones Navales de la Marina de los Estados Unidos de América, Almirante Jonathan W. Greenert.

La comitiva oficial presentó su saludo al Embajador de los Estados Unidos en el Perú, Brian A. Nichols, al Ministro de Defensa, Pedro Cateriano Bellido y al Comandante General de la Marina, Almirante Edmundo Deville del Campo, con quien sostuvieron una reunión de trabajo en el salón "Unión" de la Comandancia General de la Marina.

En la Escuela Naval del Perú, las autoridades, acompañadas por el Director General del Material, Vicealmirante Gonzalo Ríos Polastri; el Director General de Educación, Contralmirante Manuel Ramos Raygada, y el Director de la Escuela Naval, Contralmirante Luis Polar Figari, observaron las áreas de habitabilidad, recreación y estudio de los Cadetes del Batallón "Angamos". Posteriormente, visitaron la Cripta del Gran Almirante del Perú, Don Miguel Grau Semina-

rio. Igualmente, desarrollaron una amplia visita al Grupo de Salvamento de la Fuerza de Operaciones Especiales.

En la Amazonía

Acompañados por el Comandante General de Operaciones de la Amazonía y Quinta Zona Naval, Vicealmirante Javier Gaviola Tejada y por el Segundo Comandante, Contralmirante Jorge Rocha Carbajal, se dirigieron a la Estación Naval "Capitán de Corbeta Manuel Clavero Muga", donde se dio inicio a las actividades con una exposición sobre el concepto de la Estrategia de Acción Social con Sostenibilidad. Posteriormente, visitaron la Plataforma Itinerante "Río Napo".

En otro momento, hicieron un recorrido por las instalaciones del Servicio Industrial de la Marina Iquitos y en la Base Naval de Iquitos, recibieron una exposición sobre las actividades que realiza la Escuela de Operaciones Guardacostas Fluviales.

Luego de visitar el B.M.N. "América" ambas delegaciones intercambiaron presentes y se destacó la importancia de la Estrategia de Acción Social, en el desarrollo de la Región Amazónica.

Finalmente, la delegación de oficiales estadounidenses continuaron su viaje por Sudamérica.







La Delegación incluyó en su amplio programa una visita al Grupo de Salvamento de la Fuerza de Operaciones Especiales.

B.A.P. "Bolognesi" y B.A.P. "Quiñones" nueve años enarbolando el Pabellón Nacional

En el puerto italiano de la Spezia, un 23 de enero se enarboló por primera vez el Pabellón Nacional en el B.A.P. "Bolognesi" y B.A.P. "Quiñones", unidades adquiridas por el gobierno peruano dentro del marco del convenio de cooperación para la defensa, suscrita con el gobierno italiano, las mismas que fueron sometidas a un proceso de alistamiento para su incorporación a la escuadra peruana, bajo la supervisión del personal de la Institución que conformó la comisión de inspección y recorrido de dichas fragatas.



B.A.P. "Bolognesi"

Estas unidades desde su incorporación a la Fuerza de Superficie, han venido participando activamente en los ejercicios multinacionales y actividades operacionales tales como UNITAS, SIFOREX y PANAMAX, los mismos que han permitido alcanzar un óptimo nivel de alistamiento, así como incrementar la interoperabilidad con otras armadas de la región.

A partir del año 2010, y en concordancia con el estudio estratégico institucional, se determinó la conveniencia que estas fragatas misileras sean sometidas a un proceso de modernización. Es así, que desde el mes de agosto del mismo año, el B.A.P. "Bolognesi" se encuentra en un proceso de mantenimiento integral y actualización tecnológica, a cuyo término, la Marina de Guerra del Perú contará con una unidad moderna, versátil y con sistemas de armas y electrónica con tecnología de punta, lista para cumplir con el misionamiento que se le asigne.



B.A.P. "Quiñones" en ejercicio de real



En forma paralela, desde su incorporación, el B.A.P. "Quiñones" ha desplegado destreza y aptitud marinera, manteniendo una inagotable presencia en el Mar de Grau, demostrando en cada operativo ser un arma esencial para velar por los intereses de nuestra Nación.

Otro compromiso operacional reciente en el que tuvo participación el B.A.P. "Quiñones", fue el 26 de diciembre del año 2014, cuando realizó junto con el B.A.P. "Tacna", la primera maniobra de reabastecimiento efectiva en la mar para ambas unidades, poniendo a prueba la misión de esta nueva unidad y, demostrando a la vez, la recuperación de la capacidad de reabastecimiento en la mar.



to en la mar con el B.A.P. "Tacna".



Entrenamiento en la mar

Como parte del programa de especialización profesional técnica por actividad de superficie del año académico 2014 – II, el 15 y 16 de enero, se realizó el curso de entrenamiento en "Apuntalamiento, parchado y taponeo de buques", dirigido a cinco técnicos y 44 oficiales de mar.

El citado curso se desarrolló en el módulo de control de averías de la Fuerza de Superficie, el mismo que estuvo a cargo de docentes navales con amplia experiencia en control de averías.

Previamente, se realizó el curso de "Supervivencia en la mar", el mismo que se desarrolló durante tres días, y estuvo a cargo de instructores de la Escuela de Buceo y Salvamento.

En el desarrollo del mencionado curso se realizaron prácticas de supervivencia en la piscina del Grupo de Salvamento, así como entrenamientos en la mar, desde la cubierta de vuelo del B.A.P. "Mariátegui", la misma que estuvo supervisada por el Jefe de la Escuela de Guerra de Superficie, Capitán de Fragata Luis Angulo Morales.





EL Ministro de Defensa, Pedro Cateriano Bellido, el Jefe del Comando Conjunto, Almirante Jorge Moscoso Flores y Comandantes Generales de las Instituciones Armadas en la ceremonia que tuvo lugar en el Morro Solar, Chorrillos.

En concurridos actos se recordó Batalla de San Juan de Miraflores

En el histórico Morro Solar en Chorrillos y el parque Reducto N° 2, fue recordado el centésimo trigésimo cuarto aniversario de la Batalla de San Juan de Miraflores, en las cuales se resaltó la presencia de los héroes anónimos que el 15 de enero de 1881 entregaron sus vidas en defensa de la Patria.

En el curso de la primera ceremonia el Coronel EP Iván Rojas Rodríguez al pronunciar su discurso precisó: "Aquí fue el centro de reunión de miles de peruanos de todas las profesiones y lugares, quienes nos legaron el mensaje eterno de unidad y colectividad. La Batalla de San Juan se erige como símbolo en pro de la unión y grandeza del Perú", señaló.

En el segundo acto conmemorativo, el Coronel EP Erick Pasquel Alfaro, recordó que "La defensa de Lima constituyó la voluntad férrea de los peruanos para tratar de impedir el ingreso del adversario a la ciudad capital. Fueron niños, jóvenes y adultos, que acudieron al llamado de la Patria, sacrificando sus vidas en defensa del honor nacional".

Por su parte, el Alcalde de la Municipalidad de Miraflores Jorge Muñoz Wells precisó que "En la Batalla de Miraflores todos los peruanos se unieron en salvaguarda de la soberanía e intangibilidad del territorio patrio, siendo ejemplo de entrega, coraje y valentía, que nos debe inspirar e iluminar para seguir adelante, cuando la defensa nacional así lo requiera".

La ceremonia realizada en el parque Reducto, estuvo presidida por el Comandante General de Operaciones del Pacífico, Vicealmirante José Paredes Lora, y también asistieron el Jefe del Estado Mayor de la Fuerza Aérea, Teniente General FAP Julio Valdez Pomareda; el Jefe del Estado Mayor Conjunto de las Fuerzas Armadas, General de División EP Hernán Flores Ayala e invitados civiles y militares.



En el parque Reducto N° 2, Miraflores

DESPUÉS DE LA HAYA, UN NUEVO RUMBO

Altas autoridades civiles y militares, participan en la ceremonia del primer aniversario de ejecución de sentencia de la CIJ.

Dando inicio a los eventos conmemorativos por el primer aniversario del acatamiento y ejecución de la Sentencia de la Corte Internacional de Justicia de La Haya, que cerró definitivamente la frontera marítima entre Perú y Chile, el 16 de enero zarparon del Callao, rumbo al sur, el buque de apoyo logístico B.A.P. "Tacna" y las fragatas B.A.P. "Montero y B.A.P. "Mariátegui". En la cubierta de la primera unidad nombrada y, a 60 millas del puerto de Ilo, con patriótica reverencia a nuestros héroes, se celebró una ceremonia que la presidió la primera autoridad de la Nación, Ollanta Humala Tasso.



En la primera secuencia de la imponente ceremonia en alta mar, se entonó el Himno Nacional a cuyo término, en nombre del Estado peruano, el Presidente de la República lanzó al mar una simbólica ofrenda floral en presencia de altas autoridades civiles y militares que arribaron al B.A.P. "Tacna" en unidades aeronavales.

Entre las autoridades presentes, estuvieron el Ministro de Relaciones Exteriores, Gonzalo Gutiérrez Reinel y el Ministro de Defensa, Pedro Cateriano Bellido. El Jefe del Comando Conjunto de las Fuerzas Armadas, Almirante Jorge Moscoso Flores, acompañado de los Comandantes Generales del Ejército, General de Ejército Ronald Hurtado Jiménez, de la Marina, Almirante Edmundo Deville del Campo y, el Comandante General de la Fuerza Aérea del Perú, General del Aire, Dante Arévalo Abate. Asimismo se contó con la presencia de los presidentes de las regiones de Tacna, Omar Jiménez, de Arequipa, Yamila Osorio Delgado y, de Moquegua, Jaime Rodríguez Villanueva.

El Presidente de la República, durante el solemne acto a bordo, pronunció el discurso conmemorativo en cuyas fases del contexto resaltó la rapidez de la ejecución del fallo de La Haya que permitió al Perú pleno dominio de su espacio marítimo sobre esta área y que actualmente se pueden realizar labores de patrullaje e investigación científica y, que hoy, el Perú tiene todas sus fronteras definidas.

Al evocar que el fallo se dio y se ejecutó al día siguiente, puso énfasis al expresar que se cumplió con el viejo sueño de cerrar nuestra frontera marítima y recuperar más de 50 mil kilómetros cuadrados de mar que entraron a nuestra jurisdicción.





Orgullo nacional

Al referirse al desarrollo del proceso ante la Corte Internacional de Justicia de La Haya dijo que este era un modelo para todo el mundo, puesto que es un ejemplo de cómo llevar un conflicto por la vía pacífica y resolverlo rápidamente.

Fue concepto relevante el que anunció el Presidente al expresar que tenemos, una política de Estado y un proceso de unidad de la clase política y de todos los peruanos.

En otra parte de su discurso refiriéndose a las potencialidades del área marítima recuperada dijo: "ya hemos enviado una expedición oceanográfica y vamos a enviar otra a cargo del IMARPE para tener mapeado cuáles son las potencialidades que nos da esta nueva porción de mar peruano".

Ahora- resaltó- "esta nueva por-



En el área de operaciones en Ilo, el B.A.P. "Tacna" en maniobras con el B.A.P. "Montero" y B.A.P. "Mariátegui".



El Presidente observa desde lo alto, la majestuosidad del B.A.P. "Tacna".



En memoria de nuestros héroes se lanzó una simbólica ofrenda floral.

ción de mar de más de 50 mil kilómetros cuadrados se encuentra ya bajo la custodia y entrega de nuestra querida Marina de Guerra del Perú, para que ejerza sus funciones constitucionales y, además, desde aquí darle una nueva proyección a la pesca de carácter de consumo humano e industrial".

Otros actos conmemorativos en la mar

A bordo, se llevó a cabo una exposición itinerante; en tanto, el Buque Hidrográfico B.A.P. "Melo" realizó trabajos hidrográficos y oceanográficos.

Prosiguiendo con el desarrollo del Programa, el buque de apoyo logístico B.A.P. "Tacna", el B.A.P. "Montero" y el B.A.P. "Mariátegui" en el área de operaciones frente a las costas de Ilo, realizaron maniobras de reabastecimiento por ambas bandas y ejercicios de zafarrancho a bordo de las tres unidades navales.

Durante el evento representantes de la Asociación Nacional Pro- Marina hicieron la entrega de la Bandera de Guerra al Comandante de la unidad, Capitán de Navío Marco Chacón Béjar. El Presidente de la Región Tacna, Dr. Omar Jiménez Flores y el Vicepresidente de la Región Moquegua, Emilio Euribe Rojas brindaron un sentido homenaje y condecoraron la Bandera de Guerra, luego las palabras de agradecimiento estuvieron a cargo del Almirante Edmundo Deville del Campo.

Al finalizar la ceremonia se realizó el brindis de honor en el cual los invitados departieron e intercambiaron opiniones e ideas.



Saludo a la tripulación



Bandera de Guerra para el B.A.P. "Tacna"



B.A.P. "Tacna" expectante visita de pobladores de la región Sur del país

Como parte de las actividades conmemorativas del primer aniversario del fallo de la Corte Internacional de Justicia de La Haya y, la presentación del B.A.P. "Tacna" a la Región del Sur, el Capitán de Navío Marco Chacón y su tripulación recibieron a bordo a los pobladores de Ilo y de la región Sur del país.

El sábado 24 de enero, 4 400 personas visitaron el B.A.P. Tacna desde las 10:00 hrs. hasta las 16:00 hrs. en el muelle ENAPU. La población conoció las instalaciones y capturaron imágenes fotográficas al cuidado de la dotación que vigiló que su estadía sea cómoda y segura. El programa incluyó una exposición itinerante. Al término, los asistentes declararon su satisfacción y alegría por esta experiencia.

Esta misma actividad se realizó el domingo 25 en el que la asistencia se incrementó a 7 200 visitantes aproximadamente. El Comandante y su dotación agradecieron la presencia de los pobladores esperando tenerlos nuevamente a bordo.





Peruanos del Sur visitaron masivamente el B.A.P. "Tacna"



En nuestra capital:
"Se abrieron las puertas a un camino más sólido de integración, cooperación y fraternidad"

La Plaza Mayor de Lima vivió instantes de patriotismo y peruanidad al constituirse en escenario de la ceremonia central en conmemoración al primer aniversario de la lectura de la sentencia de la Corte Internacional de Justicia de La Haya, fecha de gran significado para la historia de nuestro país, al haber sido un dictamen a favor, de acuerdo al amparo de los principios y normas del Derecho Internacional.

Durante su discurso, el Presidente de la República Ollanta Humala Tasso resaltó la celebración que "Conmemora uno de los legados más trascendentes que los peruanos, de este tiempo, entregamos a las generaciones futuras". Enfatizó además "Es el primer aniversario de una gesta pacífica, del triunfo de la razón jurídica, de un proceso en el que la unidad nacional en torno a una política de Estado logró ser más grande y contundente que cualquier antagonismo". Afirmó que, "Con ello se abrieron las puertas a un camino más sólido de integración, cooperación y fraternidad entre nuestros países y fortaleció nuestra relación con Chile desde un nuevo plano".

El mandatario indicó: "Al acatar sin condiciones el fallo de una corte de justicia supranacional y al comprometernos activamente en su más pronto cumplimiento, el Perú ha demostrado ser una Nación confiable en el orden jurídico internacional, lo cual ofrece un marco de seguridad para todas nuestras relaciones diplomáticas y comerciales sin excepción y, en particular, para el proceso de integración bilateral con Chile y los demás países vecinos".

En otro momento del discurso se hizo un reconocimiento público al trabajo realizado por la Cancillería y el Ministerio de Defensa, que encabezaron al grupo de juristas, diplomáticos, especialistas en temas marítimos y cartográficos, que tuvieron a su cargo la elaboración y sustentación de la tesis presentada a la Corte. Al respecto indicó "He tomado la decisión de enviar al Congreso de la República, el proyecto de Ley que establece y reconoce al 27 de enero, como una fecha cívica en nuestro calendario patriótico y se denominará "Día de la Soberanía Marítima", día en que recordaremos el reconocimiento de nuestros derechos soberanos"



Comandante General de la Marina Real Británica recibe visita de autoridad peruana



El Agregado de Defensa a la Embajada del Perú ante el Reino Unido de Gran Bretaña e Irlanda del Norte y Representante Permanente Alterno del Perú ante la Organización Marítima Internacional, Contralmirante José Romero Glenny, acompañado del Agregado Adjunto Capitán de Fragata Roberto Teixeira Montoya, realizaron una visita protocolar al Comandante General de la Marina Real Británica, Admiral George Zambellas.

En la visita, realizada el 5 de enero, en las instalaciones del Ministerio de Defensa Británico, las autoridades presentaron el saludo del Comandante General de la Marina y participaron de un amplio diálogo que se centró en temas relacionados al acercamiento entre ambas instituciones, relación a futuro, así como el esfuerzo que viene desplegando la Armada Peruana para potenciar y recuperar las capacidades operativas de nuestras fuerzas navales, y nuestro interés en continuar mejorando la capacitación y entrenamiento del personal.

En Cartagena se fundó Asociación de Historia Naval y Marítima

En el salón de audiovisuales del Centro Asociado de la Universidad Nacional de Educación a Distancia UNED en Cartagena, Murcia el 18 de diciembre, se realizó la presentación de la Asociación Española de Historia Naval y Marítima, un colectivo que cuenta con un marcado carácter profesional y científico.

Entre sus fines se encuentra el contribuir al enriquecimiento de la conciencia marítima dentro de la población, promover la investigación y difusión en el ámbito de la historia y el patrimonio marítimo y naval.

Tras la fundación de la asociación y con motivo de la conmemoración en estas fechas del 150 aniversario de la llegada a Cartagena de la Fragata Blindada Numancia, se brindó una conferencia a cargo del Historiador Naval, Capitán de Navío John Rodríguez Asti, con el título 'La introducción del blindaje y la transformación de la guerra naval'.



Banda de Músicos de la Escuela Naval ofreció retreta en La Punta



En la Plaza de Armas del distrito de La Punta, el 21 de enero, se llevó a cabo la tradicional retreta a cargo de la Banda de Músicos de la Escuela Naval del Perú, la cual se realiza desde 1915, año en que el mencionado centro de formación superior, entró en funciones en el citado distrito.

Dicho acto, contó con la asistencia de entusiastas vecinos de La Punta y veraneantes, quienes se deleitaron con las diversas melodías interpretadas. En el encuentro se dieron cita el Contralmirante (r) José Risi Carrascal, Alcalde de dicha jurisdicción, quien estuvo acompañado por el Contralmirante Luis Polar Figari, Director de la Escuela Naval del Perú.



En Escuela Superior de Guerra Naval se inaugura Año Académico

El Director General de Educación de la Marina, Contralmirante Manuel Ramos Raygada, el 23 de enero, presidió la ceremonia de inauguración del año académico de la Escuela Superior de Guerra Naval.

La autoridad naval estuvo acompañada por el Director de la Escuela Superior de Guerra Naval, Contralmirante Luis Adawi Cáceres y autoridades de los diversos institutos armados, como el General de Brigada, Miguel Reyna Bazalar, Director de la Escuela Superior de Guerra del Ejército; el Coronel Junechul Lee, Agregado de Defensa a la Embajada de Corea del Sur, así como los miembros de la planta orgánica y docente de dicho centro de estudios.

El Director General de Educación, de la Marina, durante su discurso de apertura del año académico, mencionó la preocupación de la Marina de Guerra en su esfuerzo por impulsar la capacitación y el perfeccionamiento del personal.

Del mismo modo mencionó que, durante este año se desarrollarán los programas de perfeccionamiento y de segunda especialización profesional, en los que destacan los cursos de Alto Mando Naval, con una Maestría en Política Marítima, el curso de Comando y Estado Mayor con una Maestría en Estrategia Marítima, Programa Especial de Estado Mayor, Básico de Estado Mayor, Básico de Estado Mayor Servicios y de Inteligencia, así como los de segunda especialización profesional, que cuenta con 11 especializaciones, clasificados en los programas de operaciones marítimas, operaciones anfibias y especiales y funcionales, en dichos programas se contará con la participación de oficiales invitados de las Marina de Bolivia, Corea del Sur, México y Panamá así como oficiales del Ejército y de la Fuerza Área del Perú.



Cadetes de la Escuela Naval del Perú inician Curso Básico de Operaciones Ribereñas



Procedentes de la ciudad de Lima, el 26 de enero, arribaron a la ciudad de Iquitos, un grupo de 40 Cadetes Navales del Segundo año de la Escuela Naval del Perú; quienes participarán en el curso básico de Operaciones Ribereñas en la Escuela de Operaciones de Guardacostas Fluviales, en donde recibirán instrucción práctica y entrenamiento a bordo de las Unidades Navales.

En la Estación Naval Capitán de Corbeta Manuel Clavero, los Cadetes de la Escuela Naval, fueron recibidos por el Comandante General de Operaciones de la Amazonía y Quinta Zona Naval, Vicealmirante Javier Gaviola Tejada, en el puesto de Comando del Estado Mayor de la Comandancia General.

Posteriormente, recibieron una exposición sobre el rol que cumple la Marina de Guerra del Perú en Iquitos desde el año de 1864, contribuyendo al desarrollo de la Región de Loreto, así como de las actividades de la Plataforma Itinerante de Acción Social "PIASS Río Napo".

Al siguiente día, como parte de esta etapa de formación, los Cadetes visitaron las instalaciones del Centro de Investigaciones "Fernando Alcántara" del Instituto de Investigaciones de la Amazonia Peruana (IIAP), ubicado en el Kilómetro 4.5 de la Carretera Iquitos – Nauta, en donde fueron recibidos por el investigador Luciano Rodríguez Chu, quien les mostró las bondades de este centro que desarrolla tecnología para la reproducción de peces en cautiverio.

Asimismo, los Cadetes Navales fueron invitados a visitar los laboratorios de bromatología, biotecnología y genética, reproducción de peces de las especies paco, Gamitana, Paiche, Boquichico y otras, que se consumen en la Amazonia Peruana. De igual forma, recorrieron el Centro de Rescate Amazónico, (CREA), institución que aliada al IIAP, se dedica al rescate de los manatíes.



Centro Médico Naval

Jefe de Operaciones Navales de la Marina de los Estados Unidos de América visita el NAMRU



El reconocido Centro de Investigación de Enfermedades Tropicales de la Marina de los Estados Unidos (NAMRU–6), que hace 32 años viene operando en las instalaciones del Centro Médico Naval, fue visitado por el Jefe de Operaciones Navales de la Marina de los Estados Unidos de América, Almirante USN Jonathan W. Greenert, quien estuvo acompañado por el Comandante General de la Marina, Almirante Edmundo Deville del Campo.

En el recorrido realizado el 15 de enero, las autoridades observaron el laboratorio de enfermedades infecciosas, donde se examinan, evalúan e investigan parásitos que provocan la Leishmania y la malaria. Ingresaron luego, al laboratorio de análisis de ADN, en el cual se detectan los virus o cadenas de ADN de virus en pacientes que presentan síntomas extraños con el objetivo de encontrar como combatir las infecciones a través del ADN.

También, ingresaron al área de investigación microbiológica en la cual se analizan enfermedades bacterianas, al área de tomología donde explicaron como se viene trabajando el análisis de vectores como el dengue, la malaria, fiebre amarilla y el área de trabajo con animales de laboratorio, los cuales son usados para crear vacunas y antídotos para las diferentes enfermedades.

El Centro de Investigación de Enfermedades Tropicales de la Marina de los Estados Unidos (NAMRU–6), cuenta con tecnología de punta y sigue trabajando con el objetivo de ofrecer bienestar, calidad y calidez a la población naval y a la comunidad.



En la significativa visita estuvieron presentes, el Director General del Personal de la Marina, Vicealmirante Manuel Váscones Morey, el Director de Salud de la Marina, Contralmirante Rafael Zariquiey Nuñez, el Director del Centro Médico Naval, Contralmirante Hugo Gallo Seminario, el Sub Director Médico, Capitán de Navío Osvino Maraví Baldeón, el Sub Director Administrativo de la Dirección de Salud, Capitán de Navío Alberto Villegas Malpartida, el Comandante de NAMRU-6, C. de N. MC. USN, Kyle Petersen, el Director Ejecutivo del NAMRU-6, C. de N. MC. USN. Adam W. Armstrong, la Directora de Administración del NAMRU-6, Tte 1°. MSC, USN, Cheryl D. Swink y el Oficial de enlace DISAMAR/NAMRU-6, C. de F. SN (O) Luis Loayza Rodríguez.



La pequeña acompañada de sus padres el OM1 Marco Martínez Olaya y Ruth Salazar Sulluco.

GÉNESIS:

En una nueva etapa de su niñez

Génesis Martínez Salazar, tiene 7 años. Mientras el sol se refleja en su rostro, corre, se ríe y juega con su madre como cualquier otra niña de su edad. Nada parece indicar que hace más de ocho semanas estuvo en un quirófano soportando una compleja intervención de apendicitis.

Ella, se constituye en uno de los tantos casos de niños, que anualmente son intervenidos quirúrgicamente en el Perú por este tipo de diagnóstico. Es así que, gracias a la evaluación oportuna, la posibilidad de ser operada a tiempo y por las manos expertas de los médicos cirujanos del Centro Médico Naval, logró superar la dura prueba con éxito y hoy puede tener una vida activa sin mayores inconvenientes.

Los cirujanos a cargo de la operación, fueron el Jefe del Servicio de Cirugía Pediátrica, Capitán de Navío Enrique Macedo Abreu y el Doctor del referido Servicio, Alexis Ubieta Quineche, quienes recibieron el reconocimiento de la familia.

Génesis Daniela, fue intervenida de emergencia en el CEMENA, el 22 de octubre, por presentar cólicos intensos, fiebre, vómitos constantes y dolor abdominal, producto de una apendicitis.

Todo sucedió intempestivamente, nos comenta la Sra. Salazar. Fueron días demasiado difíciles, los que tuvo que vivir junto a su hijo mayor, Pierre Antony, ya que el padre de Génesis no se encontraba en Lima, pues desde el mes de julio, había sido destacado al VRAEM, y por la difícil misión y responsabilidad que implica su labor, no podía regresar a la capital en ese momento. Después de la operación no hubo mayor inconveniente. Ella logró reponerse muy rápido de la intervención. Hoy, Génesis y su familia son felices y pueden disfrutar de salud y de las bondades de la vida. Están muy agradecidos con los médicos que la operaron, residentes, enfermeras y todo el personal que la atendió durante su estadía en el nosocomio, pues afirma que la hicieron sentir como en casa.

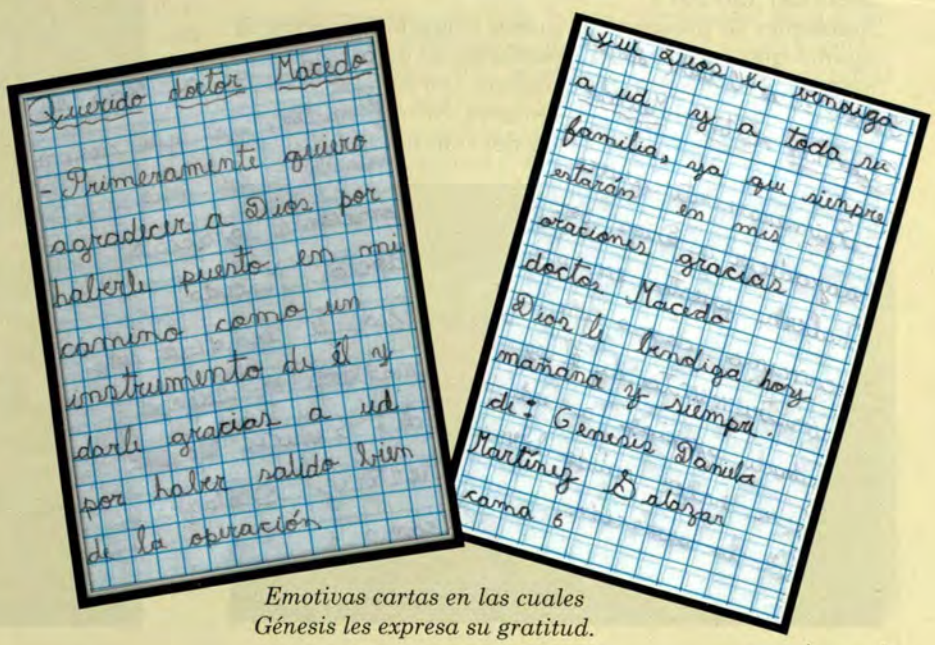

Emotivas cartas en las cuales Génesis les expresa su gratitud.

Asociación Stella Maris



Presentación del nuevo Consejo Directivo de la Asociación Stella Maris

En las instalaciones del Centro Naval del Perú - Sede San Borja, el 20 de enero, se llevó a cabo la Asamblea General Extraordinaria de la "Asociación Stella Maris", durante la cual se presentó al nuevo Consejo Directivo para el año 2015, el mismo que será presidido por la Señora Susana Del Aguila de Deville.

La ceremonia se inició con una Acción Litúrgica a cargo de las Hermanas de la Congregación "Siervas del Plan de Dios", quienes apoyan la labor de la Asociación a través del Voluntariado.

Como parte de la agenda se expuso ante las señoras socias asistentes la Memoria Anual y el Balance General del año 2014.

Asimismo se presentó al nuevo Consejo Directivo, el mismo que se encuentra conformado de la siguiente manera: Presidenta, Sra. Susana Del Águila de Deville; la Vicepresidenta y Secretaria, Sra. Karin Mitterhofer de Cacho; la Directora del Comité de Filiales y Tesorera, Sra. Cecilia Castañeda de Paredes; la Directora del Comité de Asistencia y Promoción Social, Sra. Jubitza Lujan de Ríos, Sra. Fanny Vargas de Gaviola; la Directora del Comité Central del Voluntariado y Tesorera, Sra. Ligia Makthon de Pomar; la Directora del Comité de Captación de Fondos y Donaciones, Sra. Maria del Carmen Luna de Cerdán; y la Directora de Actividades Sociales y Culturales, Sra. María Susana Del Risco de Váscones.





En localidad de Campo Serio

Se inicia construcción de futuro Complejo Educativo "Almirante Grau"



Como un complemento a la Estrategia de Acción Social con Sostenibilidad que viene impulsando el Estado en esta zona del país, para beneficio de las comunidades, especialmente para la niñez de 0 a 5 años, en la comunidad rural de Campo Serio, distrito de Torres Causana a orillas del río Napo, el 23 de enero, se llevó a cabo la colocación de la primera piedra para la construcción del Complejo Educativo Inicial "Almirante Miguel Grau Seminario".

La Marina de Guerra como parte de las políticas institucionales de contribución al desarrollo, coordinó el apoyo para el traslado de las delegaciones y destacó los esfuerzos institucionales de los programas de Acción Social Sostenibles en las diversas cuencas de la región y la satisfacción de ser testigos de un esfuerzo tan importante en brindar calidad educativa con tecnología, conceptos ecológicos y medioambientales para el servicio de la educación en el nivel inicial.

En el trascendental acto, estuvieron presentes el Segundo Comandante de la Comandancia General de Operaciones de la Amazonía, Contralmirante Jorge Rocha Carbajal; la ingeniera Mireya Molina Pajuelo representante del Ministerio de Educación; la señora Edith Alcorta, Coordinadora Nacional del Fondo Binacional Perú-Ecuador; el Director General de Actividades Intergubernamentales del Ministerio de Agricultura, Andrés Escudero Cavada; el Director Ejecutivo del PEDICP, ingeniero Segundo Soto Vásquez y el Director de Obras de PEDICP, ingeniero Javier Cuadras Lozano.

Posteriormente, en una breve ceremonia se les comunicó a los pobladores de la zona, la importancia y trascendencia de este proyecto, cuyo objetivo general es contribuir a la ampliación de la infraestructura para mejorar el servicio educativo para atender la demanda actual de la localidad y de su área de influencia.



Presentan a Sub Director Ejecutivo, Oficiales Corporación SIMA-PERÚ S.A. y Jefes de Centro



En significativa ceremonia llevada a cabo frente al monumento del Gran Almirante Grau, en el astillero SIMA-Callao, se presentó al nuevo Jefe de Centro, Capitán de Navío Marko Perkovic Baretic.

Asimismo, al Sub Director Ejecutivo SIMA-PERÚ, Capitán de Navío Luis Braschi Glave, y al Jefe de la Oficina Estratégica, Capitán de Navío Franz Bittrich Ramírez.

La ceremonia fue presidida por el Director Ejecutivo, Contralmirante Eduardo Novoa Monge y contó con la presencia de los Oficiales Superiores, Funcionarios, Gerentes, Jefes de Oficina, personal Subalterno, Jefes de Talleres y operarios de SIMA-Callao.





Por otro lado, en las instalaciones del SIMA-Iquitos, se presentó al nuevo Jefe de Centro, Capitán de Navío Luis Díaz Ramírez. Acto que contó con la presencia de personal de dicho Centro de Operaciones.

De igual forma, en SIMA-Chimbote se presentó al Capitán de Navío Ignacio Parra Ponce, como nuevo Jefe del mencionado Centro.

Avanza construcción de Patrulleras





En el Astillero SIMA – CHIMBOTE, se está culminando la construcción de los dos módulos de proa que, a su vez, forman parte de los cinco módulos de acero que conforman el casco de ambas Patrulleras Marítimas para la Marina de Guerra del Perú.

Asimismo, se han iniciado los trabajos de sub-ensamble y ensamble del módulo central y de los dos módulos de popa de estas unidades. Cabe resaltar, que ya se ha recibido el total de los materiales del paquete CKD que conforman el acero del casco, quedando pendiente para este año, la recepción de los equipos según el cronograma de actividades contractual establecido.

Entregan Buque Tópico

En ceremonia llevada a cabo en el astillero SIMA-Iquitos, se hizo entrega del B.A.P. "Corrientes" a la Marina de Guerra del Perú. Dicho evento fue presidido por el Comandante General de la Marina Almirante Edmundo Deville del Campo, quien estuvo acompañado por el Director General del Material de la Marina, Vicealmirante Gonzalo Ríos Polastri, el Comandante General de Operaciones de la Amazonía, Vicealmirante Javier Gaviola Tejada, el Jefe del Estado Mayor del Comando Operacional de la Amazonía, Contralmirante Jorge Sosa Crovetto, el Jefe de Centro, Capitán de Navío Luis Díaz Ramírez, así como funcionarios y operarios de la empresa.

En dicha embarcación se han realizado los trabajos de modernización, modificación de superestructura, cambio de motores y grupos electrógenos, suministro y equipamiento médico. Cabe resaltar que esta unidad se suma a la flota de buques tópicos con la que cuenta la Marina de Guerra del Perú, las cuales brindan apoyo social en las cuencas del río Amazonas.





SIMA PERÚ y Navantia firman acuerdo de colaboración

Recientemente han suscrito un acuerdo de colaboración con la empresa estatal española NAVANTIA S.A., para abordar los planes de renovación y modernización de la flota de la Marina de Guerra del Perú. El contrato fue firmado por el Director Ejecutivo SIMA-PERÚ, Contralmirante Eduardo Novoa Monge, el Director Comercial de Navantia Gonzalo Mateo-Guerrero y por la Directora Comercial de Buques Militares, Sofía Honrubia. Dicho acto contó con la presencia del Presidente de Navantia, José Manuel Revuelta, así como Oficiales y funcionarios de la empresa.

Cabe resaltar, que este nuevo e importante socio estratégico, afianza los lazos comerciales a partir de la experiencia y capacidades de ambas empresas en el rubro de la industria naval.



Se firmó convenio con Gobierno Regional



SIMA-PERÚ ha suscrito un Convenio Específico de Cooperación con el Gobierno Regional de La Libertad, para el Suministro y Construcción de las estructuras metálicas de un puente de 120.00 mts. de luz y dos vías de rodadura, denominado " Calemar".

Esta estructura estará ubicada en la localidad del mismo nombre, distrito de Bambamarca, en la provincia de Bolívar - La Libertad.

La PCM encarga más PIASS

El éxito que viene mostrando la Plataforma Itinerante de Acción Social (PIASS) Río Napo, ha logrado que la Presidencia del Consejo de Ministros suscriba un Convenio Específico de Cooperación Interinstitucional con el SIMA PERÚ, esta vez para la elaboración del expediente técnico, ejecución de los componentes de equipamiento e infraestructura de la Plataforma Itinerante y el sistema informático de la PIASS Puno, la cual navegará a través del lago Titicaca, beneficiando a los pobladores que viven en esa zona, en la Región Puno. Este proyecto será ejecutado en el Centro de Operaciones del Callao.



Suscribe convenio con PROVIAS Descentralizado

SIMA ha firmado un Convenio de Cooperación Interinstitucional con PROVIAS Descentralizado, para la construcción del puente Pachitea y accesos. Este puente estará ubicado sobre el río del mismo nombre, y beneficiará a los pobladores de las provincias de puerto Zungaro y el distrito de Puerto Inca, en Huánuco.

Inician construcción de puente en Puerto Ocopa





El Director Ejecutivo SIMA-PERÚ, Contralmirante Eduardo Novoa Monge, acompañó al Presidente de la República, Ollanta Humala Tasso, en la ceremonia que dio inicio a las obras de construcción del puente Puerto Ocopa, ubicado sobre el río Perené en la vía Mazamari - Puerto Ocopa - Atalaya, Satipo, Región Junín. Asimismo, el mandatario estuvo acompañado del Ministro de Transportes y Comunicaciones José Gallardo Ku, así como de autoridades locales y pobladores de la zona.

Es de resaltar, que este puente tipo arco reticulado de tablero intermedio, de 140m. de longitud; es fabricado en el Centro de Metal Mecánica en Chimbote, donde actualmente se están realizando los trabajos de fabricación y premontaje de las estructuras metálicas del tablero del puente.

Inauguran Puente Motilones



En significativa ceremonia, el Presidente Regional de San Martín, Javier Ocampo Ruiz acompañado del ex Primer Ministro César Villanueva, el Alcalde de Moyobamba Victor Castillo, el Director Ejecutivo de SIMA PERÚ, Contralmirante Eduardo Novoa Monge, el Gerente Comercial SIMA PERÚ Jorge Rodríguez Serrano, así como de los pobladores de la zona, fue inaugurado y puesto al servicio de la comunidad de Moyobamba el Puente Motilones.

Esta importante estructura fabricada, montada y lanzada por el Centro de Metal Mecánica de Chimbote, tiene tres tramos, doble vía de rodadura y 163 metros de longitud, y está situada sobre el río Mayo, Región San Martín.





Representantes del MOU de Tokio coordinan realización de Curso Avanzado del Estado Rector de Puerto



Con la finalidad de coordinar la realización del III Curso Avanzado para Oficiales Supervisores del Estado Rector de Puerto, el 22 de enero arribaron a nuestro país dos representantes de la Secretaría del MOU de Tokio, presencia que se prolongó hasta el 27, fecha en la cual finalizó una serie de actividades que permitirán desarrollar con éxito la cita internacional académica a llevarse a cabo en el mes de marzo y que contará con la participación de delegaciones de Armadas de diversos países, entre ellas la Marina de Guerra del Perú a través de la Dirección General de Capitanías y Guardacostas.

A su arribo al país, los representantes de la Secretaría del MOU de Tokio, señor Mitsutoyo Okada y señora Fumiko Akimoto, visitaron al Director General de Capitanías y Guardacostas, Vicealmirante Víctor Pomar Calderón. Al día siguiente, en la sede de la Autoridad Marítima Nacional, se les brindó una exposición de las acciones de control de la Oficina de Estado Rector de Puerto y luego sostuvieron una reunión en las empresas APM Terminals y DP World. Posteriormente, los distinguidos visitantes se dedicaron a desarrollar actividades estrictamente relacionados a la coordinación del programa académico y detalles de infraestructura del III Curso Avanzado para Oficiales Supervisores del Estado Rector de Puerto.

El Memorando de Tokio (MOU de Tokio) es una de las organizaciones más activas de control regional del Estado del Puerto a nivel mundial y consta de dieciocho Autoridades miembros de la región Asia-Pacífico. Su principal objetivo es establecer un régimen eficaz de control a través de la cooperación y la armonización de sus actividades para eliminar los buques deficientes a fin de promover la protección del medio ambiente marino, salvaguardar la vida humana en el mar, las condiciones laborales, así como la habitabilidad dentro de las naves.

La Secretaría del MOU de Tokio reconoció, en el año 2012, al Estado Peruano como Autoridad Miembro Cooperante, motivo por el cual la Dirección General de Capitanías y Guardacostas – Autoridad Marítima Nacional, asume este compromiso de realizar el importante evento académico, el mismo que quedó establecido en el informe final de la XX Reunión del Comité del Acuerdo Latinoamericano sobre Control de Buques por el Estado Rector de Puerto año 2013.



Asume cargo el Sub-Jefe del Distrito de Capitanías N° 3



En la ciudad de Arequipa, en la Comandancia de la Tercera Zona Naval se realizó la ceremonia de presentación del nuevo Sub-Jefe del Distrito de Capitanías N° 3, acto que estuvo presidido por el Contralmirante Adolfo Tirado Paredes, Jefe del Distrito de Capitanías N° 3 y Comandante de la Tercera Zona Naval.

Durante la ceremonia, realizada el 15 de enero, el Contralmirante Adolfo Tirado Paredes realizó la lectura del dispositivo de nombramiento del Capitán de Navío Bruno Fatur Díaz como Sub-Jefe del Distrito de Capitanías N° 3 y exhortó al personal a obedecer y respetar al citado Oficial dentro y fuera de la Institución.

Asimismo, Oficiales, Técnicos, Oficiales de Mar, Personal de Marinería y Civil, saludaron a la nueva autoridad.

Cambio de Comando en la Capitanía de Puerto de Ilo

En las instalaciones de la Capitanía de Puerto de Ilo el 6 de enero se realizó la ceremonia de presentación del nuevo Capitán de Puerto de Ilo, Capitán de Fragata Renzo Carlo Rocha Nicoletti, quien releva en el cargo al Capitán de Fragata SGC. Pedro Aristóteles Alarcón Garro.



El Capitán de Puerto de Ilo recibió el saludo cordial y el compromiso del personal de continuar desempeñándose con el profesionalismo que caracteriza a los integrantes de la Institución.

Asimismo, el Capitán de Fragata SGC. Pedro Alarcón Garro, Oficiales y Personal Subalterno que cumplieron con su tiempo de permanencia como dotación de esta Capitanía de Puerto, y que en el presente año brindarán su servicio en otras Capitanías de la Dirección General de Capitanías y Guardacostas y dependencias de la Marina de Guerra del Perú, recibieron un significativo homenaje de despedida, deseándoles los mejores deseos personales y éxitos en su vida profesional.

Presentan a nuevo Comando en la Capitanía Guardacostas Lacustre de Puno

El 14 de enero se realizó en la Capitanía Guardacostas Lacustre de Puno la ceremonia de presentación del Capitán de Puerto entrante, Capitán de Fragata Juan José Gonzales Miranda.

Durante la ceremonia se dio lectura al dispositivo legal de nombramiento del Capitán de Puerto de Puno, con Resolución de la Comandancia General de la Marina Nro. 158-2014 MGP de fecha 23 de diciembre del 2014.

Antes de finalizar el acto de presentación, el Capitán de Fragata Juan José Gonzales Miranda exhortó al personal naval a seguir desempeñándose con entrega y profesionalismo en aras del engrandecimiento de la Institución.



PRESERVANDO EL MEDIO AMBIENTE ACUÁTICO

Operativo conjunto en las islas Guañape

Personal Guardacostas de la Capitanía del Puerto de Salaverry y el Servicio Nacional de Áreas Protegidas por el Estado (SERNANP) realizaron el 17 de enero un operativo conjunto en las islas Guañape, debido a que se tuvo conocimiento que embarcaciones pesqueras estarían intentando efectuar faenas de pesca en la zona protegida, actividad ilegal que perjudica la etapa de reproducción de las especies de aves que habitan en dicha isla.

Hay que indicar que el ruido del motor o la iluminación de los reflectores de estas embarcaciones pesqueras espantan a las aves que se encuentran en sus nidos, haciendo que busquen protección en las zonas bajas cerca al mar, por lo que la acción a bordo de una lancha del SERNANP contribuyó a prevenir faenas de pesca de este tipo.



La Capitanía de Puerto de Salaverry, en coordinación con representantes del SERNANP, continuará realizando este tipo de operativos en el marco de las funciones asignadas por la Dirección General de Capitanías y Guardacostas.

En bahía El Ferrol de Chimbote también realizan operativo



Efectivos de la Capitanía de Puerto Chimbote y personal de la Fiscalía en Materia Ambiental, así como de instituciones competentes del Estado, el 15 de enero llevaron a cabo en la zona de playa de la bahía El Ferrol de Chimbote, un operativo con la finalidad de erradicar la proliferación de pozas artesanales de recuperación de grasas y aceite de pescado que vienen operando, así como el vertimiento de efluentes industriales (agua de producción de planta) y desagües de las diversas empresas dedicadas a la elaboración de conservas, ocasionando daño a la flora y fauna marina del medio acuático y, a la salud humana.

En el operativo conjunto, que se realizó exactamente en la playa de la bahía El Ferrol Zona Industrial Gran Trapecio 27 de Octubre, también participaron autoridades de la Municipalidad Provincial del Santa, Organismo de Evaluación y Fiscalización Ambiental (OEFA), División de Turismo y Medio Ambiente de Chimbote y efectivos de la División Policial de Chimbote.

SALVAGUARDANDO LA VIDA HUMANA

Patrullera de Costa "Huanchaco" rescata embarcación pesquera

El 18 de enero, la Patrullera de Costa "Huanchaco", a cargo de la Capitanía de Puerto de Mollendo, rescató a cuatro tripulantes de la embarcación pesquera artesanal "Jhon y Andy" que se encontraba al garete a una distancia de 120 millas de costa, tras sufrir una avería en su motor.

La eficaz acción se llevó a cabo luego que la Capitanía de Puerto de Ilo informara que la embarcación pesquera "Jhon y Andy", que habría zarpado el 11 de enero, se encontraba al garete luego de sufrir una avería en su motor y con víveres que alcanzarían sólo hasta el día 21 de enero, fecha que figuraba como su retorno al puerto de Ilo.

Tras recibir esta información, la Capitanía de Puerto de Mollendo en coordinación con la Estación Costera Mollendo pidieron apoyo a las embarcaciones y buques que navegan por la zona. Al no tener resultados positivos, el 18 de enero esta Capitanía de Puerto recomendó la activación del plan de búsqueda y salvamento, por lo que la Patrullera de Costa "Huanchaco" procedió a zarpar al área de búsqueda, acción que finalmente tuvo resultados satisfactorios.



OPERATIVOS CONTRA ACTIVIDADES ILÍCITAS



Incautan escopetas artesanales en puerto Belén de Iquitos

La Capitanía Guardacostas Fluvial de Iquitos, el 16 de enero, efectuó un operativo conjunto de control fluvial y actividades ilícitas en el puerto de Belén Río Itaya en coordinación con el personal de la oficina de inteligencia OFINTE-PNP, DEPINCRI-PNP y la Fiscalía Corporativa de Maynas, obteniendo como resultado el hallazgo de escopetas, equipo y accesorios para soldar, siendo detenidos dos personas.

Al término del operativo se puso a disposición de la Fiscalía y la Policía Nacional 16 escopetas de fabricación artesanal, 01 máquina de soldar y 01 saco de accesorios para soldar, así como a las personas detenidas Luis Gonzales Bartra y Fernández Ríos Bitton, quienes se encontraban en la vivienda utilizada como taller ubicada en la calle Venecia N° 96. Con los detenidos y el material incautado, las autoridades iniciarán las investigaciones correspondientes.

La Capitanía Guardacostas Fluvial de Iquitos, en coordinación con la Policía Nacional del Perú y el Ministerio Público, continuará realizando este tipo de operativos en el marco de sus funciones asignadas por la Dirección General de Capitanías y Guardacostas.

En operativo conjunto intervienen a 18 personas realizando pesca ilegal



La Capitanía de Puerto de Salaverry y el Ministerio de la Producción, el 21 de enero, llevaron a cabo un operativo conjunto en las inmediaciones de la playa "Tres Palos" en el distrito de Santiago de Cao, teniendo como resultado la intervención de 18 personas que se encontraban realizando pesca ilegal mediante la modalidad de chinchorro.

Conjuntamente con la intervención, se pudo incautar material para faenas de pesca, un camión de placa WC-1073, una chalana de color verde sin matrícula ni nombre, así como 59 kgs aproximadamente de producto hidrobiológico (lisa, congrio, soco, raya, bagre, chita, viña). Entre las personas que realizaban esta actividad ilegal se encontraba un menor de edad.

Luego de comunicar la realización del operativo conjunto a la Doctora Patricia Ponce Saavedra de la Primera Fiscalía en Materia Ambiental de Trujillo, las personas intervenidas fueron puestas a disposición de la Policía Ecológica.

Encomiable jornada médica se realiza en Puno

El 27 enero, la Capitanía Guardacostas Lacustre de Puno organizó la "Acción Cívica de Atención Integral de Salud" en el Centro de Atención Residencial San Salvador y San Juan de Dios del departamento de Puno, jornada en la cual su personal médico demostró gran profesionalismo y espíritu de solidaridad.

Durante dicha acción cívica se realizaron 40 atenciones médicas, 40 atenciones odontológicas y 30 cortes de cabello.

En la "Acción Cívica de Atención Integral de Salud" estuvieron presentes cuatro médicos, un enfermero y tres peluqueros, los mismos que recibieron el agradecimiento de la población por el valioso apoyo que contribuye a mejorar la salud de las familias de escasos recursos.



B.A.P. "Quiñones"
Maniobras en alta mar



iguenos en
Marina de Guerra del Perú (Oficial)
flickr.com/people/marinadeguerradelperu
@naval_peru
Canalmgpoficial
livestream.com/navaltvperu

EL MONITOR

Un solo norte, el deber. Tan solo un rumbo, el honor

INFORMATIVO DE LA MARINA DE GUERRA DEL PERÚ Nº 364 MARZO 2015



Asistencia a damnificados de Chosica

ÍNDICE



6 Altas autoridades navales reciben condecoración "Orden Militar de Ayacucho"

4-5 Trascendente trabajo de carácter bilateral realizó delegación peruana en México.

7 Meritorio reconocimiento a Embajador Allan Wagner

10-11 Se inician primeros pasos para construir una nueva Base Aeronaval.

16-17 Fuerza de Superficie 194 años de historia

20-21 Marina de Guerra lleva ayuda a damnificados de Chosica

22 Inician XXVII Curso de Dirección Estratégica para la Defensa y Administración de Crisis

26 Para hijos del personal subalterno
Se colocó primera piedra de Cuna Jardín

28 CEMENA
Delegación Estadounidense en Centro Médico Naval.



14-15 En II Simposio Internacional de Oficiales de las Marinas de América.
Excelente intercambio de experiencias

35 SIMA
Primer mandatario en la Amazonía.



23-25 Personal Subalterno Femenino
Estrena nueva Cuadra.



37 Autoridad Marítima Nacional inaugura III Curso para Oficiales Supervisores del Estado Rector del Puerto

Publicado por la Dirección de Información de la Marina
Fundado el 19 de junio de 1967 Año XLVI N° 364 - Marzo 2015

Director: Calm. Miguel Pinto Vindrola • **Subdirector:** C. de N. Sergio Tragodara Migliori • **Jefa del Departamento de Prensa y Difusión:** Tte. 2do. CC. Delia Echegaray Quispe • **Editor:** Sixto Huanambal Peralta • **Jefa de Redacción:** Milagros Aguilar Rojas • **Redacción:** Tatiana Figueroa L., Gustavo Ramírez S., Yvonne Jara Ch. , Emma Tejada A. • **Diseño y Diagramación:** Víctor Contreras L., Renzo Rossi C. • **Jefa del Departamento de Comunicación Audiovisual:** C. de F. Magaly Garmendia Pizarro • **Fotografía:** TS2 S. Huamán, T1 P. Ricra, T2 W. Livias, T2 M. Condori, T3 R. Tito, T3 R. Lizama, OM1 M. Robles, OM1 R. Nalvarte, OM3 V. Ochavano, OM3 S. Torres, OM3 R. Sánchez, E/C. S. Oscco, M. Chávarry, S. Miranda, E. Valderrama, D. Alarcón • **Colaboración:** OM2 Pda. M. Morales, E. Narváez.

• **Dirección:** Av. Insurgentes Cdra. 6 s/n. Alt. Cdra. 36 Av. La Marina - Estación Naval La Perla Callao - Perú • **Teléfono:** 207-8900 514-2930 • **Anexos:** 2374 / 2329
• **Web: http//: www.marina.mil.pe** • Hecho el depósito legal en la Biblioteca Nacional del Perú: 1995-0452 • Impresión: Corporación Gráfica Noceda S.A.C.



Editorial

Fuerza de Superficie
194 años en el Alma Nacional

A 15 años de iniciado el siglo XXI y, ya en el umbral del bicentenario de la Independencia Nacional, con todos los honores de una memorable travesía, la Fuerza de Superficie que nace enhebrada a los acontecimientos de la Independencia Nacional, el 17 de marzo ha celebrado el centésimo nonagésimo cuarto aniversario de su fundación, cuyos integrantes, consagraron sus vidas en defensa de la Patria, perfilando a través del tiempo su razón de ser.

Este inicial y fundamental paso de la Fuerza de Superficie, se engalana con hechos coincidentes en el tiempo y en la razón suprema que los inspiró, a saber: el 17 de marzo de 1821 a bordo del pailebote Sacramento se iza por primera vez la enseña nacional. El 3 de marzo se crea el Ministerio de Marina. Y, el 8 de octubre, don José de San Martín crea la Marina de Guerra del Perú.

Desde entonces, a la primera Fuerza Operativa de la Armada Nacional, le tocaría desempeñar delicadas misiones que conllevan extremarse en cuidar un mar tan vasto cuyas acciones al paso del tiempo, se tornarían más complejas, requerirían de más recursos para la adquisición de equipos y el material necesario y, contar con personal profesionalmente idóneo; pero en el derrotero de la política social y económica del país, no siempre prevaleció la línea recta sino las curvas, en una de éstas, nos sorprendió la Guerra del Guano y del Salitre: el triste saldo de la imprevisión.

Miguel Grau que, momentáneamente se había apartado de la Marina para representar a su venerable Paita, adelantó la inminencia de una guerra con el vecino sureño, voz que no se escuchó por el incomprensible argumento de "hacer economías". Estas fueron las patéticas voces del diputado Miguel Grau: "Señores congresistas, es urgente hacer algunos ejercicios de maniobras y cañón, la marinería recientemente reclutada apenas conoce sus principales obligaciones. No puedo salir en estas condiciones"

Fue en este capítulo aciago de nuestra historia, cuando el más alto representante de la Fuerza de Superficie a su retorno a la Marina, con entereza y mística admirables, previendo su destino, dijo: "Si el Huáscar no regresa triunfante al Callao, con toda seguridad, tampoco lo hará su Comandante ni su tripulación"

No retornó. Empero, desde entonces, cada Comandante de las Unidades de Superficie y tripulación sienten el mensaje del Gran Almirante y, en el entendimiento de cada uno de ellos, está vigente el rumbo indicado, para seguir su ejemplo.

Hoy, que en análogo día y mes se evoca la admirable hazaña de la Doble Ruptura del Bloqueo de Arica en 1880 a cargo del Capitán de Navío Manuel Villavisencio. La Fuerza de Superficie, junto con otros actos de perpetua memoria que marcaron su identidad combativa, continúa en el siglo XXI siendo el baluarte de las Fuerzas Operativas, y, por ende, constituye un mensaje y un signo de respeto en el Mar de Grau.

De allí, que la Marina reconozca el denodado trabajo, la dedicación y esfuerzo de sus integrantes en la concepción estratégica institucional con miras al año 2021 que fuera concebido al aprobarse el Plan Bicentenario y que proseguirá con el Plan Grau, con el objetivo de restablecer a mediano plazo la capacidad operativa de las unidades para cumplir con la misión encargada y con los objetivos estratégicos de la Institución.

En armonía del diseño de la política de defensa y seguridad, la Marina tiene como esencial prioridad mantener e incrementar las capacidades operativas de las fuerzas navales y, así, ha dado especial consideración a la Fuerza de Superficie a fin de que obtenga una alta capacidad disuasiva y un poder defensivo eficaz y contundente en defensa de los intereses marítimos del Perú.

Por lo mismo que es reconfortante el hecho de que en los últimos años, el Estado esté dando la importancia que tiene el Poder Naval y el Marítimo, otorgándole los recursos para el logro de su modernización en función de las tecnologías de punta, pues, a ello se suma el elemento idóneo que lo va a operar.

En esta perspectiva, la Institución tiene como prioridad la educación, y a ella encamina a su personal, unos que egresan, otros que se inician en progresión constante en centros superiores del Perú y del extranjero para integrarse luego a las Fuerzas Operativas como la Fuerza de Superficie, la cual, en este tramo decisivo, tiene el desafío de repasar, estudiar y proyectar sus acciones estratégicas para velar por la integridad marítima, concatenada como está a los objetivos nacionales y al coherente desarrollo del Perú. Por todo lo hecho, por su presencia respetada y respetable en el mar, la Fuerza a la que comandó el Gran Almirante Grau, deberá congratularse, pues, está latente en el Alma Nacional. Feliz Aniversario.

EL DIRECTOR





En la Residencia del Embajador del Perú, fueron condecoradas las autoridades Mexicanas por el Ministro de Defensa del Perú.

Trascendente trabajo de carácter bilateral realizó delegación peruana en México

Un intenso y trascendente trabajo de carácter bilateral en materia de defensa y seguridad, fue desarrollada por la delegación peruana, durante la visita oficial a México, realizada del 23 al 25 de marzo, presidida por el Ministro de Defensa, Pedro Cateriano Bellido, quien estuvo acompañado por el Comandante General de la Marina, Almirante Edmundo Deville del Campo y el Comandante General del Ejército, General de Ejército Ronald Hurtado Jiménez.

La delegación peruana colocó una ofrenda floral en el Altar de la Patria, monumento que representa la inmolación de seis cadetes del Colegio Militar de México en la batalla de Chapultepec, que tuvo lugar el 13 de setiembre de 1847.

Como parte del programa, en la Embajada del Perú, fue condecorado el Secretario de Marina de México, Almirante Vidal Francisco Soberón Sanz, con la Orden Cruz Peruana al Mérito Naval en el grado de Gran Cruz – Distintivo Blanco, a cargo del Ministro de Defensa y Canciller de la Orden, Pedro Cateriano Bellido. Igualmente se ciñó la condecoración con la Orden Militar Francisco Bolognesi, al Secretario de la Defensa Nacional de México, General Salvador Cienfuegos Zepeda.

En el siguiente día de la visita, ambas delegaciones, partieron hacia la ciudad de Veracruz, sede de la heroica Escuela Naval Militar de México, donde en emotivo y significativo acto se develó el busto al Almirante Miguel Grau Seminario.

Estuvo presente en la ceremonia, el Comandante de la Primera Región Naval de la Armada de México, Almirante Juan Ramón Alcalá Pignol y el Director de la Escuela Naval Militar, Contralmirante Víctor García Macedo, así como los oficiales de planta y cadetes de la escuela.

En este acto, el Comandante General de la Marina, Almirante Edmundo Deville expresó su agradecimiento a la Armada de México por el trascendental reconocimiento a nuestro máximo héroe y resaltó sus valores patrióticos y personales.

A continuación, el Secretario de Marina de México, Almirante Vidal Soberon, expresó su satisfacción, por contar con el busto del Almirante Grau en la heroica Escuela, pues este representa los valores de entrega, sacrificio, amor a la patria y honestidad que la Armada de México desea inculcar en sus cadetes.

Posteriormente, recorrieron las instalaciones de la Base Aeronaval de Veracruz, donde recibió valiosa información acerca de las capacidades de mantenimiento de los helicópteros MI-17 que la Armada de México posee, así como los simuladores de vuelo en los que se entrenan a las dotaciones de la referida Armada.

Como parte de la agenda, el Almirante Deville, efectúo una presentación acerca de la *Situación actual de la Marina de Guerra del Perú y perspectivas de desarrollo institucional*, a los oficiales del Estado Mayor General de la Armada de México. Luego se dirigió al Centro de Estudios Superiores Navales de la Armada, donde recibió valiosa información acerca de los programas académicos de este centro de estudios.



En significativo acto se develó el busto al Almirante Miguel Grau Seminario en la Escuela Naval Militar de México.

Altas autoridades navales reciben condecoración

"Orden Militar de Ayacucho"



El Ministro de Defensa, Pedro Cateriano Bellido, otorgó la condecoración "Orden Militar de Ayacucho" en el grado de Gran Cruz al Jefe del Comando Conjunto de las Fuerzas Armadas, Almirante Jorge Moscoso Flores, y al Comandante General de la Marina de Guerra, Almirante Edmundo Deville del Campo.

"Este reconocimiento es consecuencia del mérito y, a la vez, conlleva una gran responsabilidad para quien la ostenta", señaló el Ministro Cateriano en la ceremonia realizada, el 20 de marzo, en el Cuartel General del Ejército.

La "Orden Militar de Ayacucho" es la condecoración de mayor jerarquía castrense en nuestro país, y reconoce a peruanos y extranjeros por servicios excepcionales prestados en favor de la Defensa Nacional.

Asociación de Oficiales de Marina

En mérito a la designación de altos cargos, que justifican y enaltecen su brillante carrera naval, el Presidente del Consejo Directivo de la Asociación de Oficiales de Marina – ASOMAR, Vicealmirante (r) Walter Indacochea Queirolo, impuso la "Medalla de Honor al Mérito ASOMAR", al Jefe del Comando Conjunto de las Fuerzas Armadas, Almirante Jorge Moscoso Flores y al Comandante General de la Marina, Almirante Edmundo Deville del Campo.

Durante el acto de condecoración que se llevó a cabo el 4 de marzo, en el marco de la Asamblea General Ordinaria Anual y la Asamblea General Extraordinaria de esta institución, se destacó la excelente travesía de los señores Almirantes condecorados, quienes agradecieron el noble gesto de la citada Asociación.



Meritorio reconocimiento a Embajador Allan Wagner



Acompañado de las Alta Autoridades Navales a bordo del B.A.P. "Tacna".



El Embajador Wagner en la Escuela Naval recibió significativo presente.

El Embajador Allan Wagner Tizón recibió meritorio reconocimiento por haber participado en el proceso de adquisición del B.A.P. "Tacna". El acto se realizó a bordo de la citada unidad, el 12 de marzo, en el que estuvieron presentes el Ministro de Defensa, Pedro Cateriano Bellido y el Comandante General de la Marina, Almirante Edmundo Deville del Campo, quienes luego se desplazaron por los diversos compartimentos del B.A.P. "Tacna", a cuyo término, el Embajador Wagner firmó el libro de oro.

Posteriormente, se trasladaron a la Escuela Naval del Perú, alma mater de la oficialidad, donde se reunieron con el Vicealmirante (r) Carlos Tejada Mera, Ex-Comandante General de la Marina, el Comandante General de Operaciones del Pacífico, Vicealmirante José Paredes Lora; el Comandante de la Fuerza de Superficie, Contralmirante Edwin Zegarra Valdivia y el Director de la Escuela Naval, Contralmirante Luis Polar Figari.



Placa conmemorativa que fue inaugurada en homenaje a la Delimitación Marítima entre Perú y Chile.



Real Armada de Canadá y Marina de Guerra del Perú

En I Reunión de Estados Mayores

En el marco tradicional de profesionalismo y camaradería, del 25 al 27 de marzo, se realizó la I Reunión de Estados Mayores entre la Marina de Guerra del Perú y la Real Armada de Canadá, que se inició con una exposición en torno a la situación de la Marina de Guerra del Perú y sus ámbitos de acción.

La delegación de Oficiales canadienses estuvo integrada por el Contralmirante Ron Lloyd, el Coronel Jean Louis Chevalier, el Capitán de Fragata Steve Thompson y el Capitán de Corbeta Alex Dieryckx.

Por su parte, la delegación peruana fue liderada por el Jefe del Estado Mayor General de la Marina, Vicealmirante Mauro Cacho de Armero e integrada por los capitanes de navío Eduardo Lazo King, Miguel Dulanto Carbajal, César Chávez Parodi y el Capitán de Fragata Luis Pérez Astete.

Los oficiales participaron en las sesiones de trabajo e intercambio de reflexiones y aportes profesionales para las respectivas instituciones armadas, así como los acuerdos finales de las sesiones y firma del acta final.

Se debe resaltar en esta oportunidad, que las relaciones bilaterales entre la Marina de Guerra del Perú y la Real Armada de Canadá han tomado un creciente dinamismo, diversificación y fortalecimiento en todos los aspectos, los mismos que se han visto incrementados gracias a la suscripción del Acuerdo de Cooperación entre el Ministerio de Defensa del Perú y el Ministerio de Defensa de Canadá, habiéndose logrado la cooperación bilateral, en las áreas de entrenamiento, capacitación, equipamiento, intercambio de información tecnológica y científica.

La delegación extranjera, visitó alternativamente, las instalaciones de la Dirección de Hidrografía y Navegación, Escuela Naval del Perú, los Servicios Industriales de la Marina SIMA – Callao y, la Comandancia de Operaciones Guardacostas.



Vicealmirante Mauro Cacho de Armero y el Contralmirante Ron Lloyd en la firma del acta final de la Reunión Bilateral

Agregados de Defensa del Perú asumirán funciones en el exterior



Ante la presencia de altas autoridades, el Ministro de Defensa, Pedro Cateriano Bellido, despidió a la delegación de nuevos Agregados de Defensa y Auxiliares de Agregadurías que cumplirán funciones en las representaciones diplomáticas del Perú en el exterior.

El Ministro de Defensa, expresó éxitos en sus nuevas misiones a los 40 oficiales y 21 técnicos del Ejército, Marina y Fuerza Aérea designados en los respectivos cargos.

En la ceremonia, que se realizó el 27 de febrero, en el Cuartel General del Ejército, estuvieron presentes los Comandantes Generales de la Marina, Ejército y Fuerza Aérea, Almirante Edmundo Deville del Campo; el General de Ejército Ronald Hurtado Jiménez y el General del Aire Dante Arévalo Abate, respectivamente.

Agregados Castrenses y Policiales en actividad académica

Como parte de las acciones para fortalecer y estrechar los lazos de amistad, camaradería y cooperación entre los Agregados Castrenses y Policiales acreditados en el Perú, el 27 de febrero, en el Centro Naval del Perú, sede San Borja, se realizó una Exposición en torno a la Marina de Guerra del Perú.

En el curso de las exposiciones, los asistentes pudieron conocer temas de interés sobre la Marina de Guerra, así como, ampliar sus conocimientos en los aspectos históricos y científicos de la Institución.



Estas actividades, que engloba la participación de los Agregados Castrenses y Policiales acreditados en el Perú, han sido programadas en el año, las cuales incluyen, exposiciones, visitas a unidades y dependencias navales, actividades deportivas, así como viajes al interior del país, que permitirán apreciar las labores que se efectúan a nivel nacional.

Para mantenernos a la altura de los tiempos



SE INICIAN PRIMEROS PASOS PARA CONSTRUIR UNA NUEVA BASE AERONAVAL

En el mes de marzo se selló un importante hito en el tiempo que llevará a la Marina de Guerra del Perú a contar con una Base Aeronaval completamente renovada y modernizada.

De acuerdo al convenio entre la Institución y la Autoridad Autónoma del Sistema Eléctrico de Transporte Masivo de Lima y Callao (AATE) recientemente firmado, la Marina de Guerra del Perú transferirá a la mencionada agencia estatal, áreas de terrenos adyacentes a la Avenida Elmer Faucett que serán destinados en la implementación de infraestructura conexa al megaproyecto de la Línea 2 del Metro de Lima.

Por su parte, la AATE transferirá a favor de la Marina de Guerra fondos por hasta 300 millones de Nuevos Soles, que se encuentran previstos en la Ley del Presupuesto del Sector Público, para financiar parcialmente los estudios y ejecución de proyectos destinados al mejoramiento de instalaciones navales.

Como se sabe, la Institución en años recientes se ha embarcado en un ambicioso proyecto de modernización y renovación de sus unidades, proceso al que no es ajeno la Fuerza de Aviación Naval que ha sido dotada de importantes unidades, tanto en ala fija, como rotatoria, entre las que podemos mencionar aviones de exploración, aviones de vigilancia marítima y, próximamente, de helicópteros ligeros em-



LINEA 2 DEL METRO DE LIMA

El proyecto de la Línea 2 del Metro de Lima se convertirá en una de las más grandes obras en la historia del Perú, por la demanda de inversión multimillonaria que será equivalente a US $5,658 millones de dólares.

La Línea 2 del Metro de Lima, se hará en 62 meses, es decir, poco más de 5 años. Este sistema será un medio rápido y seguro que trasladará a más de un millón de personas cada día.

El proyecto mejorará la circulación vehicular, recuperación de parques y/o vías peatonales. Con el metro subterráneo se obtiene un modelo de ciudad con mejor calidad de vida para los ciudadanos y se optimiza la revalorización urbanística de la ciudad.

La Línea 2 tiene una extensión de 35 Km y atravesará 13 distritos de Lima y Callao en sólo 45 minutos, a diferencia de las poco más de las 2 horas que tarda hoy, además podrá conectarse con la Línea 1 y con el Metropolitano. Un aspecto a resaltar, constituye que su construcción incluye el Ramal Av. Faucett – Av. Gambetta que incluye al Aeropuerto "Jorge Chávez".

Esta obra será un ejemplo de inversión conjunta Estado – Empresa privada. El proyecto de la Línea 2 responde a una Asociación Público Privada (APP) con un esquema de concesión integral donde el Concesionario será responsable del diseño, financiamiento, construcción de las obras civiles y equipamiento de sistemas, operación y mantenimiento del sistema por el periodo de 35 años.



Funcionarios de la Autoridad Autónoma del Sistema Eléctrico de Transporte Masivo de Lima y Callao (AATE) y representantes de la Marina de Guerra del Perú, luego de la formalización de la entrega de terrenos.

barcados. El alto grado de sofisticación de estas aeronaves requiere un soporte base de lo más avanzado y con tecnología de punta.

En ese sentido, mediante la optimización en los diseños y el uso más eficiente de las superficies, será posible que en los terrenos remanentes de la actual Base Aeronaval se desarrollen instalaciones de soporte logístico y operativo para la Fuerza de Aviación Naval, que garantizarán el óptimo estado de alistamiento de este importante componente del Poder Naval. Asimismo, un aspecto no menos importante de esta nueva base es el proporcionar a nuestros aviadores navales los mejores estándares en cuanto a habitabilidad y bienestar.



Fokker F-50, integrado a la Fuerza de Aviación Naval en noviembre del 2014

Prestigiosas instituciones saludan a Primera Autoridad Naval

Sumándose a las expresiones de felicitación por asumir el alto cargo de Comandante General de la Marina, el Almirante Edmundo Deville del Campo, recibió el saludo protocolar de diferentes instituciones.

Una delegación del Instituto de Estudios Histórico-Marítimos del Perú, liderada por su Presidente, Contralmirante (r) José García Valdivieso y por los miembros de número, Vicealmirante (r) Carlos Gamarra Elías, y el Capitán de Navío (r) Jorge Guerrero Lang, fueron recibidos por la primera autoridad naval.

La reunión se llevó a cabo, en el salón Huáscar de la Comandancia General de la Marina, en la Estación Naval de La Perla, la comitiva le entregó un presente recordatorio al Almirante Edmundo Deville.

Asimismo, sumándose a los buenos deseos de efectuar una eficiente gestión, Directivos del Yacht Club Peruano, integrado por Rafael Carranza, Sergio Lavaggi, y Javier Arriba Lerhg, expresaron su felicitación al Comandante General de la Marina, a quien le agradecieron su permanente apoyo en el fomento de las actividades náuticas.

En siguiente ocasión, el Presidente del Consejo Directivo de la Asociación de Capitanes de Navío, Coroneles de las Fuerzas Armadas y Policía Nacional en situación de retiro (ASCOREFA), Coronel PNP (r) Ignacio Manco Alarcón, y el Presidente de la Asociación de Oficiales de las Fuerzas Armadas y Policía Nacional del Perú (ADOFAIP), Coronel PNP (r) Jaime Vidal Berroa, visitaron a la máxima autoridad naval, a quien nombraron "Socio Honorario" de ambas instituciones.

Por su parte, el Presidente del Fuero Militar Policial, General de Brigada (r) Juan Pablo Ramos Espinoza acompañado de fiscales militares, expresaron su saludo al Almirante Deville. En la cita estuvo presente, el Jefe de la Secretaría Institucional de Asuntos Jurídicos de la Comandancia General de la Marina, Capitán de Navío (CJ) Darío Vásquez Rojas.



Instituto de Estudios Histórico - Marítimos del Perú



Yacht Club Peruano



ASCOREFA



ADOFAIP



Fuero Militar Policial

Expedicionarios colombianos a la Antártida compartieron experiencias con homólogos peruanos



El Comandante General de Operaciones del Pacífico, Vicealmirante José Paredes, acompañado por la Embajadora de Colombia en el Perú, María Pombo, el Director de Información de la Marina, Contralmirante Miguel Ángel Pinto y el Director de Hidrografía y Navegación, Contralmirante Rodolfo Sablich, así como del Subdirector de la DHN Capitán de Navío Colver Ruíz e invitados, fueron recibidos por el Comandante del buque, Capitán de Fragata Camilo Segovia.

Para dar a conocer detalles de la Primera Expedición Científica Antártica de Colombia, el Jefe de la Expedición, Capitán de Navío Ricardo Morales Babra y una delegación,visitaron la Dirección de Hidrografía y Navegación, donde dió alcances de los trabajos, iniciados el 16 de diciembre, con el arribo del ARC "20 de Julio" a la Antártida.

El Comandante de la unidad precisó que, "Dentro de las principales preocupaciones que muestra Colombia, se encuentra el cambio climático y las implicancias en el impacto de la biodiversidad del país. Entonces, llevar a cabo estudios diseñados por nuestros propios científicos, algunos en colaboraciones internacionales, abrirá un importante campo de investigaciones".

En el marco de este intercambio, realizado el 10 de marzo, el Capitán de Fragata Jorge Vizcarra Figueroa, ofreció una exposición donde se presentó en forma resumida los trabajos, que como miembros consultivos del Tratado Antártico, el Perú ha realizado durante sus XXIII campañas antárticas, específicamente en las que participó el B.I.C "Humboldt", lo que permitió confirmar el alto grado de profesionalismo que ambas armadas están demostrando.

Como parte de esta experiencia, arribaron a 12 puntos sobre el Océano Pacífico, en los cuales intercambiaron conocimientos con Argentina, Chile, Brasil, Ecuador y Perú.

Al siguiente día, autoridades navales peruanas visitaron el ARC "20 de Julio", donde confraternizaron con la dotación.





En II Simposio Internacional de Oficiales de las Marinas de Amèrica

Excelente intercambio de experiencias



Por segundo año consecutivo nuestro país y sus cálidas tierras fueron el escenario perfecto para la realización del II Simposio Internacional de Oficiales de la Nueva Generación de las Marinas de América, en cuyo desarrollo participaron delegaciones de las Armadas de Argentina, Canadá, Ecuador, Estados Unidos, Honduras, México y Paraguay.

Los Oficiales tuvieron un dinámico intercambio de experiencias personales, pero sobre todo, profesionales con sus homólogos del Perú.

El evento, fue organizado por la Marina de Guerra del Perú a través de la Escuela Superior de Guerra Naval y se inició el 25 de marzo con una ceremonia de inauguración en el Centro de Entrenamiento Táctico Naval (CENTAC), en donde los jóvenes Oficiales fueron recibidos por el Director de la citada Escuela, Contralmirante Luis Adawi Cáceres.

En el CENTAC, las delegaciones trataron diversos temas acerca de sus armadas, entre ellos, su estructura, políticas y lineamientos de sus instituciones. Asimismo, expusieron sobre sus bases, cuarteles y zonas navales, así como sus principales unidades.



Por otro lado y como parte del itinerario, el 26 de marzo se trasladaron a la cálida ciudad de Iquitos, donde visitaron la Estación Naval "Capitán de Corbeta Manuel Clavero Muga", allí fueron recibidos por el Segundo Comandante de la Comandancia General de Operaciones de la Amazonía y Quinta Zona Naval, Contralmirante Jorge Rocha Carbajal, quien, luego de darles la bienvenida, los invitó a participar de una interesante exposición sobre las capacidades de COMOPERAMA, importante órgano de línea de la Marina para hacer frente a las actuales amenazas y para participar en acciones sociales y el apoyo a las comunidades que se encuentran en las diferentes cuencas de los ríos de la Amazonía.

De igual manera, se les explicó sobre la misión, organización y medios con los que cuenta dicha comandancia, como es el caso de sus 6 cañoneras fluviales para acciones sociales, como por ejemplo el PIASS B.A.P. "Río Napo", plataforma que entre el año 2013 y 2014 ha atendido a 62,444 personas de bajos recursos.

Les hablaron además sobre sus Batallones de Infantería de Selva N° 1 y N° 2, Grupo de Operaciones Especiales N°3, unidades auxiliares, Servicio de Hidrografía y Navegación de la Amazonía, actividades operacionales y acciones cívicas binacionales y nacionales para apoyar a las comunidades ribereñas.

Minutos después, la delegación se dirigió a bordo de la cañonera fluvial B.A.P. "Clavero", en donde su Comandante, Capitán de Corbeta Jeriko Palomino Cary, les detalló las bondades de su unidad."Fue construida por el SIMA-PERÚ, iniciando sus actividades desde el 2008 y, recientemente, participó en el Operativo BRACOLPER, en donde también intervienen la Marina de Brasil y la Armada Nacional de Colombia".

Al día siguiente, la nueva generación de Oficiales, visitó las instalaciones del SIMA-IQUITOS, en el cual el Jefe del Servicio Industrial, Capitán de Navío Luis Díaz Ramírez, explicó que este Centro de Operación, es el astillero de mayor capacidad en la Amazonía y que cuenta con moderna infraestructura.

Sobre la construcción de los PIASS, el Comandante Díaz, explicó que las unidades cuentan con telemedicina de EEUU, Sala de cirugía menor, consultorio odontológico, consultorio de obstetricia, Banco de la Nación y RENIEC.

Los jóvenes navales recorrieron el astillero y observaron últimos deta-



lles de la construcción del Buque Tópico "Río Morona", que está próximo a entregarse con la finalidad de realizar actividades de Acción Social en las cuencas hidrográficas del río Putumayo.

Posteriormente, se dirigieron a la Base Fluvial de Nanay, en ella conocieron la Escuela de Operaciones Guardacostas Fluviales, la misma que forma al personal para combatir el narcotráfico y, que desde 1999, ha capacitado a 1661 marinos, refirió el Jefe de la Escuela, Capitán de Fragata Luis Roncagliolo Gómez.

Durante su recorrido por la Base, conocieron los talleres de reparación de embarcaciones menores, la Escuela de Grumetes, Polígono de Tiro con Pistola, Cuadras del personal, Capilla y la Villa Naval. Dicho recorrido fue encabezado por el Jefe de la Base, Capitán de Fragata James Vejarano Pacheco.

Seguidamente, el 28 de marzo, los Tenientes retornaron a la ciudad de Lima para visitar el SIMA-Callao, en donde conocieron la capacidad instalada de nuestro principal Astillero y los proyectos que se vienen llevando a cabo, resaltándose entre ellos la construcción del Buque Multipropósito y sobre todo el del Buque Escuela a Vela "Unión".

Finalmente, en un recorrido nostálgico, recordaron su etapa de Alumnos o Cadetes, cuando llegaron a la Escuela Naval del Perú y conocieron las aulas, laboratorio, sala de estudios, gimnasio, bazar, los edificios Guise y Ferré y la Cripta donde reposan los restos de nuestro máximo héroe, Almirante Miguel Grau Seminario.



Con los participantes

* El Teniente de Fragata de la Armada de Paraguay, Elías Daniel Gonzales Benitez, nos comentó que el presente simposio se ha desarrollado de una forma dinámica y que ha aprendido mucho porque los Oficiales peruanos tienen un alto nivel de profesionalismo.

* "Hemos compartido interesantes experiencias profesionales y sobre todo adquirimos gran información sobre la labor que realizan otras Armadas. Me quedo satisfecho por los buenos anfitriones que son nuestros hermanos de Perú". Refirió el Teniente de Navío de la Armada de México, Jorge Luis Pérez Durante.

* La Teniente (LT) de la Armada de Canadá Natalie Sánchez, nos dijo que era una excelente iniciativa de la Marina de Guerra del Perú, realizar este tipo de simposios para que distintas Armadas se integren aún más.

* "El Teniente de la Armada de Ecuador, Christian Ojeda Flores, sostuvo que le pareció muy interesante el Juego de Gestión de Crisis, desarrollado en el Centro de Entrenamiento Táctico Naval. "Nadie está libre de un desastre natural y creo que como Armadas debemos estar siempre preparados para ayudar a quienes más lo necesitan".



Con la visita al alma mater de la oficialidad, culminó el interesante simposio que fue clausurado el 31 de marzo luego de que los oficiales extranjeros y peruanos participaron en un Juego de Gestión de Crisis: *Respuesta ante Desastres Naturales*. El evento lo clausuró el Director General de Educación de la Marina, Contralmirante Manuel Ramos Raygada, quien estuvo acompañado por el Director de la Escuela Superior de Guerra Naval, Contralmirante Luis Adawi Cáceres.

El acto de clausura, contó con la asistencia de los Agregados Navales y de Defensa de los países participantes.



Fuerza de Superficie
194 años de historia

Por su permanente disponibilidad, alto grado de organización e importante potencial humano, material y operativo, la Fuerza de Superficie, se constituye en una organización de primer orden en la Institución, por lo cual, al celebrar el 194 aniversario de creación oficiales y personal subalterno de ayer y de hoy, se reunieron para recordar sus inicios.

El acto conmemorativo, desarrollado en el Muelle Marginal de la Base Naval del Callao, fue presidido por el Comandante de la Fuerza de Superficie, Contralmirante Edwin Zegarra Valdivia, quien hizo una evocación histórica del surgimiento de esta Fuerza, creada junto con la fundación de la república y que tuvo como primera unidad el pailebote "Sacramento", incorporada a la escuadra peruana, luego de su captura, ocurrida el 17 de marzo de 1821.

Al término de las evocativas expresiones del Contralmirante Zegarra, y dando por concluido el evento, se entonó el Himno de la Fuerza: "Fuerza de Superficie guerrera, símbolo del Poder Naval".



El Comandante General de la Marina, destacó la trayectoria histórica de la Fuerza de Superficie.

Inmediatamente, después del acto central, se llevó a cabo una reunión de camaradería denominada "Mistura Naval", en cuyo desarrollo, participaron el Comandante General de la Marina, Almirante Edmundo Deville del Campo, el Comandante General de Operaciones del Pacífico, Vicealmirante José Paredes Lora, el Comandante de la Fuerza de Superficie, Contralmirante Edwin Zegarra Valdivia, así como los Comandantes de Unidad.

Asimismo, el Comandante General de la Marina, reconoció al personal naval que cumplió 35, 30 y 25 años de servicios ininterrumpidos a la Fuerza de Superficie, como reconocimiento al servicio, apoyo y dedicación a bordo de las unidades navales.

La Fuerza de Superficie, es el componente emblemático del Poder Naval desde los inicios de la República y destacó en memorables combates durante la Campaña del Pacífico.



Toda una vida al servicio de la Institución.



Recordando la doble ruptura del Bloqueo de Arica

Un amplio programa conmemorativo desarrolló la Asociación Nacional Pro-Marina, para destacar la valentía del Vicealmirante Manuel A. Villavisencio Freyre, héroe de la victoria naval de la Doble Ruptura del Bloqueo de Arica, realizada a bordo de la Corbeta "Unión", el 17 de marzo de 1880, durante la Guerra del Pacífico.

En la plaza que lleva su nombre en el distrito de Miraflores, diversas autoridades colocaron ofrendas florales ante el busto del héroe naval. En seguida, el Presidente de la Asociación Nacional Pro-Marina, Capitán de Navío (r) Jorge Guerrero ante la presencia del Director Ejecutivo de la Dirección General de Capitanías y Guardacostas, Contralmirante Luis Alba Landaveri, condecoró al Alcalde de Miraflores, Doctor Jorge Muñoz Wells, con la Medalla de "Honor al Mérito Pro – Marina" en el Grado de Comendador.

El Jefe de la Comisión de Inspección para la construcción del Buque Escuela a Vela B.A.P. "Unión", Capitán de Navío Gianfranco Polar Figari, en representación de la centenaria institución, recordó pasajes históricos de esta importante efeméride

En la Sesión Solemne, realizada en la noche, en su sede institucional, estuvieron presentes, el Comandante de la Fuerza de Superficie, Contralmirante Edwin Zegarra Valdivia, el Director de Intereses Marítimos, Contralmirante César Linares Roca, el Director del Instituto de Educación Superior Tecnológico Público Naval - CITEN, Contralmirante José Puente Arnao Arnaiz, el Vicealmirante (r) Jorge Montoya Manrique y el Contralmirante (r) Fernando Grau Umlauff, descendiente del héroe de Angamos, así como el Reverendo Padre Armando Nieto Velez, y el Capitán de Navío Gianfranco Polar Figari.



Fueron presentados

Comandantes del Comando Operacional Marítimo y de la Amazonía



En la Base Naval del Callao, altas autoridades pasan revista a las compañías navales de la diferentes Fuerzas Operativas.

El Jefe del Comando Conjunto de las Fuerzas Armadas, Almirante Jorge Moscoso Flores en solemnes actos de reconocimiento, presentó al Vicealmirante José Luis Paredes Lora como Comandante del Comando Operacional Marítimo y, al Vicealmirante Javier Alfonso Gaviola Tejada como Comandante del Comando Operacional de la Amazonía, cargos que ejercerán en adición a sus respectivas funciones.

De esta manera, en ambas ceremonias, al proclamar la fórmula de nombramiento, se hizo énfasis en la designación ordenando "a quien deberán de obedecer en todos los actos del servicio y fuera de el".

En reconocimiento a tal designación, ambos oficiales, recibieron el saludo de los Comandantes de las fuerzas operativas y altas autoridades que forman el componente subordinado a cada uno.

Al hacer uso de la palabra, las autoridades designadas, coincidieron en formular el compromiso de realizar las acciones necesarias para el cumplimiento de la misión, desplegando el máximo esfuerzo y estando siempre listos para cumplir con la finalidad primordial que impone la Constitución, como es garantizar la independencia, soberanía e integridad territorial de la República.



El Vicealmirante Javier Gaviola Tejada, fue presentado como Comandante del Comando Operacional de la Amazonía.



Marina de Guerra del Perú y Comando Sur de los Estados Unidos

En conferencia anual del Comité Operacional Naval de Infantería

En el Centro Naval sede San Borja, se realizó la Conferencia anual del Comité Operacional Naval de Infantería entre la Marina de Guerra del Perú y el Comando Sur de los Estados Unidos.

La delegación extranjera liderada por el Comandante de la Fuerza del Cuerpo de Infantería de Marina del Comando Sur de los Estados Unidos MARFORSOUTH, Brigadier General USMC David W. Coffman y diez oficiales estadounidenses, tras llegar a la mencionada sede, fueron recibidos por el Comandante de la Fuerza de Infantería de Marina, Contralmirante Gerardo Gervasi Valdez.

El Brigadier General USMC David W. Coffman dijo que "la participación en esta conferencia es muy importante, puesto que afianzan y refuerzan las relaciones de cooperación y reciprocidad en el ámbito profesional".

En otra fase, los Oficiales peruanos y estadounidenses continuaron con la Reunión de Compromiso de los líderes. En horas de la tarde, siguieron con el Planeamiento del Comité Naval Operacional de Infantería de Marina ONIC – 2015.

Paralelamente, se desarrolló la Reunión de compromiso de líderes claves con la participación del Contralmirante Luis Ramos Vargas, el Contralmirante Luis De la Flor Rivero y el Brigadier General David W. Coffman.



Las reuniones y conversatorios se desarrollaron entre el 18 y 20 de marzo, en el Centro Naval del Perú sede San Borja.

En la cita, el Grupo Consultivo y de Ayuda Militar de los Estados Unidos notificó verbalmente a la Marina de Guerra del Perú que será el anfitrión del Operativo Multinacional UNITAS Pacífico 2017.



Por su parte, el Comandante General de la Marina de Guerra del Perú, Almirante Edmundo Deville del Campo se reunió con el Comandante de la Fuerza del Cuerpo de Infantería de Marina del Comando Sur de los Estados Unidos MARFORSOUTH, Brigadier General USMC David W. Coffman, quien luego, visitó al Comandante General de Operaciones del Pacífico, Vicealmirante José Paredes Lora, en la Base Naval del Callao y la Comandancia General de Operaciones de la Amazonía en Iquitos.



El Presidente Ollanta Humala acompañado del Comandante de la II Zona Naval, Contralmirante José Navach, durante la distribución de víveres en Chosica.



Familias damnificadas reciben permanen asistencia del personal naval en la zona.

Marina de Guerra

Tras la caída de huaicos en Chosica, la Marina de Guerra se hizo presente, desde tempranas horas del 26 de marzo, en la zona de desastre para brindar apoyo a los damnificados.

En efecto, personal de la institución, se trasladó a la Plaza de Armas de Chosica en donde se instalaron toldos y carpas para brindar atención médica gratuita a las personas afectadas. Asimismo, se llevaron envases de agua potable para ser distribuido entre los damnificados.

Adicionalmente se envió una Compañía de Ingeniería de Infantería de Marina para efectuar acciones de intervención inmediata en el área, la misma que está en coordinaciones directas con el Instituto Nacional de Defensa Civil (INDECI). También, se puso a disposición aeronaves de ala rotatoria para efec-









El Ministro de Defensa, Pedro Cateriano recorre la zona afectada, verificando la ayuda para los pobladores.



eva ayuda a damnificados de Chosica

tuar evacuaciones aeromédicas y de abastecimiento.

El personal naval permanecerá brindando el mayor apoyo posible a toda la población de Chosica a fin de mitigar sus necesidades básicas.

En estos instantes de apremio, el Instituto Nacional de Defensa Civil (INDECI) viene coordinando con las Fuerzas Armadas, municipios, Policía Nacional y el sistema de salud para intensificar la ayuda a las familias afectadas.





Inician XXVII Curso de Dirección Estratégica para la Defensa y Administración de Crisis

Con la participación de representantes de diferentes sectores e invitados de las Fuerzas Armadas y Policiales, el 24 de marzo, se inició el Curso de Dirección Estratégica para la Defensa y Administración de Crisis, actividad académica que lidera la Marina de Guerra del Perú, la misma que fue inaugurada por el Director del Instituto de Educación Superior Tecnológico Público Naval - CITEN, Contralmirante José Puente Arnao Arnaiz.



Durante la ceremonia, el Director del Curso, Contralmirante (r) Juan Rodríguez Kelley dio la bienvenida a los participantes y, en seguida, realizó una introducción del contenido del curso.

En la exposición inaugural, el Dr. Enrique Obando, trató sobre la *Aproximación a la problemática de la seguridad y defensa*, en el cual se resaltó los diversos elementos involucrados, dentro de la dinámica de conflictos en el ámbito de los Estados y sus relaciones, sus factores desencadenantes, sus niveles de intensidad y de gestión.

Exposición Fotográfica "AMALAMAR"

"Para proteger el mar hay que amarlo y para amarlo hay que conocerlo", significativa frase de la revista "AMALAMAR" que conjuntamente con la Dirección de Intereses Marítimos de la Marina, organizaron la presentación de una muestra de 43 fotografías seleccionadas del concurso denominado "El Mar", desarrollado en febrero.

La exposición, denominada "AMALAMAR", fue inaugurada el 3 de marzo en el Museo Naval del Perú – sede Callao por el Director de Intereses Marítimos, Contralmirante César Linares Roca, quien, estuvo acompañado por el Director del Museo, Contralmirante (r) Fernando Casaretto Alvarado y la Directora de la mencionada revista, Armida Testino.



La exposición, incluye amplios formatos de imágenes de mar y temas asociados a la historia, el medio ambiente, la salud, los deportes, viajes, los animales, las plantas, la pesca, la contaminación, el mundo subacuático, la acuicultura así como la industria y los puertos.

PROMPERÚ otorga la licencia de Marca País Perú a la Escuela Nacional de Marina Mercante


MARCA PAÍS PERÚ
Licencia de Uso

ESCUELA NACIONAL DE MARINA MERCANTE ALMIRANTE MIGUEL GRAU

La Comisión de Promoción del Perú para la Exportación y el Turismo,- PROMPERÚ, otorgó la licencia de uso de la Marca País Perú a la Escuela Nacional de Marina Mercante "Almirante Miguel Grau".

Luego de cumplir con un exhaustivo proceso, que exige la formalidad y buena reputación del solicitante, calidad de sus servicios, y cuyos objetivos estén alineados a la Marca País Perú, fue conferida esta Licenciatura, la misma que tendrá vigencia hasta el 13 de marzo del 2017.

De esta manera, la ENAMM ostenta con orgullo esta Licenciatura que fortalece su compromiso con el desarrollo del Perú, integrándonos a esta propuesta de valor, cuyos atributos diferenciales distinguen a las instituciones dispuestas a construir una ventaja competitiva global.



Personal Subalterno Femenino

Estrena nueva Cuadra

Coincidiendo con la celebración del Día de la Mujer, la Marina de Guerra del Perú se hizo presente inaugurando una nueva cuadra. El edificio de líneas modernas cuenta en sus diferentes ambientes con lo necesario para una acogedora estancia.



El Comandante General verifica la habitabilidad de la nueva Cuadra del Personal Subalterno Femenino.





Modernos y amplios casilleros.

Una nueva estan

La nueva edificación, se constituye en valioso logro que busca mantener, en óptima comodidad a su personal, desde el 5 de marzo, fecha inaugural de la Cuadra de Personal Subalterno Femenino. Es así, que Técnicas, Oficiales de Mar, Cabos, Marineras y Grumetes han transportado sus implementos en los 412 casilleros y desde ya, disfrutan de la disponibilidad de 30 camarotes de tres niveles, logrando albergar a 90 damas en el servicio de guardia efectiva.

La estructura arquitectónica, incluye, en la primera planta, una sala de lectura y, en la segunda, un casino totalmente equipado, al igual que se ha considerado para las madres un cómodo lactario.

Tras la bendición del Capellán Benigno Peceros Pinto, esta nueva infraestructura fue inaugurada por el Comandante General de la Marina, Almirante Edmundo Deville del Campo, quien, resaltó el esfuerzo que ha realizado la Institución



Equipado ambiente para el descanso.



Testimonios



ta[r]a que alegra e incentiva

al haber destinado importantes recursos para mejorar el estado de habitabilidad del Personal Subalterno Femenino que presta servicio en las dependencias de la Estación Naval-La Perla.

Al término de su discurso, el Almirante Edmundo Deville, acompañado del Jefe del Estado Mayor General de la Marina, Vicealmirante Mauro Cacho de Armero y del Comandante General de Operaciones del Pacífico, Vicealmirante José Paredes Lora, cortó la cinta inaugural para luego recorrer las instalaciones de la mencionada cuadra.



Sala de lectura.

1.- **T3 Pierina Herrada Vásquez**. *Además de las valiosas experiencias alcanzadas en el curso de su carrera de Enfermería, se siente muy contenta de disfrutar de las nuevas instalaciones de la Cuadra del Personal Subalterno Femenino. Reconoce que es un gran esfuerzo del Alto Mando Naval y se siente muy agradecida por esta obra, que brinda enormes comodidades al personal, donde comparte con sus compañeras, en lo que ella denomina su segundo hogar.*

2.- **OM3 Olenka Gálvez Vera**. *Hay una rutina que diariamente venimos cumpliendo. Por ello, a efectos de llevar a cabalidad las responsabilidades propias del servicio, ahora compartimos áreas espaciosas y totalmente equipadas, que nos motiva y permite desarrollar con más entusiasmo nuestro trabajo.*

3.- **CB1 Araceli Álamo Obregón**. *Con la edificación de esta Cuadra, tenemos un enorme apoyo. Se han tomado en consideración todos los detalles. Por nuestra parte, nosotros nos esforzamos asumiendo nuestras funciones, logrando cumplir con los valores y normas que nos inculcan en la Institución. Nos sentimos retribuidas con estas grandes obras que están dirigidas a nosotras.*

4.- **Cb1 Vianney Gregorio Sánchez**. *En este mes que se celebra el Día de la Mujer, ha sido una gran sorpresa, la inauguración de la Cuadra en la cual nos sentimos muy felices. Todo es nuevo y de calidad. Disfrutamos de un equipo de música y un televisor digital para nuestro tiempo de descanso en la guardia.*



Para hijos del personal subalterno

Se colocó primera piedra de Cuna Jardín

En el programa de obras previstas para el presente año, dentro de los lineamientos de gestión del Comandante General, se destacan las obras orientadas a la Educación y Bienestar del personal naval, por lo que se ha dispuesto la ejecución del contrato firmado entre la Dirección de Bienestar y el Consorcio Fujita Gumi S.A.C, para la construcción de la moderna cuna jardín para los hijos del personal subalterno.

Así, el 4 de marzo se realizó la colocación de la primera piedra de la obra que será edificada en el terreno ubicado dentro de las instalaciones del Liceo Naval "Contralmirante Lizardo Montero" en el distrito de San Miguel, en el cual se contempla la entrega de seis ambientes para el servicio de cuna y doce aulas para el nivel inicial.

La edificación, contará con un área administrativa y de servicio e incluirá salas de lactancia, higiene y descanso, incluye también una amplia cocina, servicios higiénicos, área de juego, huerto y granja, entre otros, que estarán a disposición de 412 niños.

Durante el discurso alusivo, el Jefe del Estado Mayor General de la Marina, Vicealmirante Mauro Cacho de Armero, precisó que "la realización del proyecto llega a ser viable de acuerdo a los objetivos de los sectores de Defensa y Educación".

Señaló que la edificación servirá esencialmente para el cuidado de los hijos e incrementará la cobertura de atención en educación inicial. Será por otra parte un gran aporte para el bienestar laboral, familiar del personal subalterno al brindar un excelente servicio en el cuidado de sus menores hijos desde los 2 hasta los 8 años de edad.



El Jefe del Estado Mayor General de la Marina, Vicealmirante Mauro Cacho de Armero, coloca la primera piedra de la futura cuna jardín.

Inauguran Año Académico 2015 en el CITEN



Alumnos listos para asumir con disciplina y responsabilidad el año académico.

Ante la presencia de Oficiales y personal docente, se inauguró el Año Académico en el alma mater del personal profesional técnico de la Marina de Guerra del Perú.

El acto, fue presidido por el Director del CITEN, Contralmirante José Puente Arnao Arnaiz, quien se dirigió a los Alumnos integrantes del Regimiento "Angamos", exhortándolos a que desplieguen su mayor esfuerzo, participando con disciplina, honestidad y lealtad, así como con su aporte en la mejora del sistema de educación.

Luego, hizo un recuento de las actividades realizadas y anunció el programa planificado para los siguientes meses. Al dirigirse a los Alumnos los aconsejó a cumplir con sus obligaciones y responsabilidades durante el año académico, tomando en cuenta la formación moral, técnica y física para lograr un alto grado de preparación profesional técnica que les permita desempeñar eficientemente el servicio naval.

Dirección de Abastecimiento promueve seminario

Una clase magistral gratuita de gastronomía, dirigida al personal subalterno y civil de las especialidades de mayordomos, cocineros y servicios, se realizó el 12 de marzo, en el instituto D'Galia, de Magdalena.

El Seminario tuvo como expositor al Chef Israel Laura, profesor de Técnica Gastronómica y conductor del programa de televisión "Kriollo Gourmet" y "Con Sabor a Perú". El reconocido Chef, incentivó la participación de los invitados, ofreciendo demostraciones y degustaciones.

El Director de Abastecimiento Naval, Contralmirante Alejandro Portilla Linares, gestionó este seminario con el fin de incentivar al personal naval a que se perfeccione en sus diferentes especialidades.



Centro Médico Naval



Delegación estadounidense en Centro Médico Naval

En el constante trabajo de promover programas de intercambio para la detección temprana de enfermedades transmisibles, el 24 de marzo, visitaron las instalaciones del Centro Médico Naval, el Comandante de la Oficina de Medicina del Este de la Unidad de la Dirección de Sanidad de la Marina de los Estados Unidos, Vicealmirante Terry Moulton, en compañía de una comitiva de oficiales estadounidenses, con quienes recorrieron el mencionado hospital.

La comitiva fue recibida por el Director de Salud de la Marina, Contralmirante Rafael Zariquey Núñez y el Director del Centro Médico Naval, Contralmirante SN (MC) Hugo Gallo Seminario, quienes junto con otros Oficiales los condujeron por el Servicio de Emergencia, Clínica de Almirantes, Clínica de Oficiales, Oficina de Telemedicina, Sala de Operaciones, Servicio de Medicina Transfusional y Banco de Sangre, el NAMRU-6, entre otros ambientes.

Previo al recorrido, las mencionadas autoridades tuvieron una reunión en la Sala de conferencias de la Dirección de Salud, donde intercambiaron experiencias y afianzaron las relaciones profesionales entre ambos nosocomios.

Esta visita profesional se lleva a cabo en correspondencia a la realizada hace una año a las instalaciones del Hospital Naval de Beaufort, edificación gemela del Hospital Naval del Perú.



Delegación Estadounidense con personal del Centro Médico Naval.



Vicealmirante Terry Moulton entrega presente al Director de Salud de la Marina, Contralmirante Rafael Zariquey.



"CAMINEMOS JUNTOS"

En la promoción de la campaña "Estilos de vida saludable", se realizó la caminata "Decide vivir saludable: Caminemos juntos", organizada por la División de Promoción de la Salud y la División de Medicina Preventiva de la Dirección de Salud de la Marina.

La caminata realizada el 11 de marzo, se inició con ejercicios de estiramiento, teniendo como punto de concentración las inmediaciones de la explanada principal del Centro Médico Naval. Luego los participantes, miembros de las diferentes dependencias de la Marina de Guerra del Perú, recorrieron dos vueltas alrededor del Hospital Naval acompañados por los muñecos símbolos de la campaña y al son de las notas musicales de la banda de músicos.

Minutos más tarde, se reunieron en el helipuerto, realizaron una rutina de baile y compartieron momentos de esparcimiento.

La Capitán de Corbeta SN(O) Carmen Castillo Castro, Jefa de la División de Medicina Preventiva, comentó: *"Todos tenemos la capacidad de mejorar nuestro estilo de vida, sobre todo cuando se trata de mejorar y mantener nuestra salud. Sentirnos sanos físicamente nos da mayor energía, nos permite trabajar con mayor disposición".*

Hacia un estilo de vida saludable

Adoptar un estilo de vida saludable repercute de forma directa y positiva en la salud tanto física como psicológica, y nos permite tener mayor energía, vitalidad, disminuir el estrés, mejorar el estado de ánimo y la reducción en un 80% de enfermedades crónicas, éstas fueron las recomendaciones de la Psicóloga Flor Rocha Chavarría, del Programa de Educación Preventiva del año 2015.

"Los estilos de vida están determinados por procesos sociales, tradiciones, hábitos, conductas y comportamientos de los individuos y grupos de población que conllevan a la satisfacción de las necesidades humanas para alcanzar la calidad



de vida. Somos nosotros quienes debemos elegir la mejor forma de vivir".

Entre los factores de riesgo que afectan la salud y con ello la calidad de vida de las personas, se encuentran el consumo de sustancias tóxicas (tabaco, alcohol y drogas), sedentarismo, insomnio, falta de higiene personal, no realizar actividades de ocio o aficiones, falta de relaciones interpersonales y la contaminación ambiental.

La especialista hizo hincapié, para mejorar la calidad de vida se debe empezar por realizar actividades que protejan la salud como: controlar la ansiedad, aprender a manejar las emociones, esmerarnos en mejorar nuestra autoestima, hidratarnos constantemente, seguir una dieta balanceada y hacer ejercicio.

Finalmente, recalcó que un estilo de vida saludable implica quererse así mismo, conocer su cuerpo, decidir sobre su propia salud y realizar actividades motivadoras.

Stella Maris

Gran asistencia y camaradería en "Fiesta de Fin de Verano"



Dirigida al Personal Subalterno y Civil de la Marina, el 20 de marzo se llevó a cabo la "Fiesta de Fin de Verano" organizada por la Asociación "Stella Maris", la cual se realizó en las instalaciones del Liceo Naval "Contralmirante Lizardo Montero", y tuvo una concurrencia de 3000 personas aproximadamente, quienes disfrutaron y bailaron hasta largas horas de la noche al ritmo de las Orquestas la Exclusiva, Son Tentación y Gran Orquesta Internacional.

En representación de la Presidenta de la Asociación, Señora Susana del Águila de Deville, la Directora de Actividades Sociales y Culturales, Señora María Susana del Risco de Váscones, agradeció al público asistente su participación en el evento, porque con su colaboración se continuará contribuyendo con los más necesitados. Como parte final, invitó a la distinguida concurrencia a disfrutar del show, preparado especialmente para ellos.



El monto recaudado esa noche, servirá para cubrir parte de los gastos de la remodelación del Área de Cardiología del Centro Médico Naval.

El Consejo Directivo de la Asociación Stella Maris, agradece a quienes hicieron posible la realización de este evento, que servirá para continuar con la labor humanitaria que realizan las señoras integrantes de dicha Asociación, beneficiando a toda la familia naval, y a personas de escasos recursos económicos.

Hijos del personal en "Granja Heidy"

Como los "Pequeños Granjeritos" fueron bautizados, los hijos del personal naval y civil que visitaron la "Granja Heidy, ubicada en Puente Piedra, quienes desde la bienvenida, disfrutaron de las bondades del lugar y de un variado desayuno, preparado con los productos lácteos que se producen en el lugar.

En este recorrido de clausura del Programa "Vacaciones Útiles 2015", organizado por la Dirección de Bienestar, los pequeños pudieron interactuar con los animales que la granja alberga (aves, equinos, bovinos, etc.) además de disfrutar de un divertido paseo en el "Tren bus".

La amena visita, incluyó múltiples actividades, que finalizaron con un apetitoso almuerzo que motivó en los visitantes sus deseos de volver pronto.



Destacado Alumno de Liceo Naval "Contralmirante Lizardo Montero"



Desde pequeño ha sido incentivado por sus padres. Ellos vieron en él ese especial talento con los números y su deleite al momento de aprender más y más de esta ciencia. Daniel Cano Urpeque siempre sobresalió por su innata habilidad para la matemática. Como todo niño de su edad, se reúne con sus amigos, pero en vez de distraerse en juegos, se divierte enseñándoles y preparándolos para los exámenes escolares.

Desde hace dos años participa en los concursos abiertos de matemática. Es así que obtuvo en el XI Concurso Nacional Escolar de Matemática ONEM 2014, Medalla de Plata, organizado por el Ministerio de Educación a nivel nacional.

Su padre el TS1 Luis Cano Mejía, lo acompaña a cuanto certamen ha podido participar representando a su querido Liceo Naval "Contralmirante Lizardo Montero". Muy orgulloso de su hijo comenta: "Siempre le gustó resolver los libros que mi esposa le compraba, incluso las ediciones adelantadas a su año de estudio los resolvía con facilidad". Además dice que "Daniel, que siempre está dispuesto a aprender, durante sus vacaciones estudia en academias, con el fin de estar siempre listo para las competiciones".

Con nobleza y humildad, Daniel de 16 años y estudiante del 5to de secundaria, dice: "Deseo seguir la carrera de Ingeniería de Sistemas en la UNI, por eso quiero ir preparándome para no estar nervioso al postular. Seguiré participando este año en todos los concursos que promuevan el Ministerio de Educación y las academias preparatorias. Agradezco a mis profesores y tutores que siempre me han apoyado para que pueda aprender y participar en los concursos representando al colegio".

Su madre María Urpeque Mejía, expresa orgullosa: "Tengo cuatro hijos, los dos mayores Gabriel y Miguel son Oficiales de Mar y apoyan mucho a Daniel. Él es el ejemplo para su hermana menor Fiorella que le gusta acompañarlo en las competiciones".

Esta experiencia nos demuestra que la educación es el mejor legado para el futuro de los niños, que sólo una buena formación intelectual los hará ser hombres de liderazgo y éxito.

Daniel Cano Urpeque



Avanzan construcciones

Patrulleras Marítimas



En el Centro de Operaciones SIMA - CHIMBOTE, se vienen construyendo las Patrulleras Marítimas denominadas B.A.P. "Río Pativilca" y B.A.P. "Río Cañete", para la Marina de Guerra del Perú.

Actualmente, están finalizando los trabajos de soldadura en los cinco módulos de acero y, a su vez, se ha iniciado la instalación de equipos pertenecientes a cada módulo de acero que ya se encuentran volteados estructuralmente y listos para ser unidos de acuerdo al cronograma.

Es oportuno destacar que, la transferencia tecnológica generada a través de este proyecto, es un valor agregado muy importante para el SIMA, ya que con la modalidad de construcción a través de la adquisición de materiales CKD (Complete Knock Down); la empresa STX OFFSHORE & SHIPBUILDING viene proporcionando los diferentes planos de diseño, así como los materiales necesarios para la construcción de estas dos patrulleras.

Asimismo, se cuenta con asesoría coreana especializada en los diversos sistemas con los que cuentan dichas unidades, optimizando los tiempos considerados en el proceso de construcción.

Por otro lado, la Marina de Guerra ha encargado la construcción de dos patrulleras marítimas más, en las cuales próximamente se estarán colocando las respectivas quillas.





Puente Calemar





En importante ceremonia se dio inicio a las obras de construcción del Puente Calemar, acto que contó con la presencia del Vicepresidente de la Región La Libertad Dr. Luis Valdez Farías, acompañado del Gerente General Ing. Manuel Llempén Coronel y el Gerente de Infraestructura Ing. Jorge Bringas Maldonado.

Por su parte, en representación de SIMA PERÚ, asistieron el Jefe del Departamento de Producción Metal Mecánica, Capitán de Fragata Miguel Delgado Céspedes, el Jefe de Proyecto Ing. Juan Delgado Correa y el Residente de Obra Ing. Cristhian Altuna Gonzales.

Esta estructura tipo arco reticulado de 120m. de longitud y dos vías de rodadura, será fabricado en el Centro de Operaciones de Chimbote y estará ubicado sobre el río Marañón, en la Carretera Pallar - Calemar, en el distrito de Bambamarca, provincia de Bolívar, en La Libertad.

Por otro lado, en el Centro de Metal Mecánica de Chimbote, ya se han recepcionado el 100% de planchas de acero que servirán para fabricar las estructuras metálicas del puente, iniciando así el proceso de habilitación de las planchas de acero para iniciar la construcción de las alas, almas y atiesadores de las vigas transversales que formarán parte de dicha estructura.

Puente Puerto Ocopa





Se están realizando los trabajos de habilitado de acero para los pilotes del estribo izquierdo, así como la conformación del terraplen para el muro guía en la zona donde estará ubicado el puente.

En los talleres se realiza el soldeo circunferencial y de diafragmas interiores del arco, así como el soldeo brida de la conexión de arriostre del techo. En esta etapa, se viene aplicando la segunda capa de pintura en las vigas transversales y vigas longitudinales de la estructura metálica para de esta manera iniciar su envío a obra.

Este puente estará ubicado sobre el río Perené en la vía Mazamari - Puerto Ocopa - Atalaya, Provincia de Satipo, en la Región Junín.

PIASS listas para su entrega

Las Plataformas Itinerantes de Acción Social con Sostenibilidad (PIASS), encargadas por la Presidencia del Consejo de Ministros, se encuentran en el tramo final de su construcción.

Es así como las plataformas denominadas "Río Morona" y "Río Putumayo I", están próximas a ser entregadas.

Estas unidades fluviales se convertirán en las plataformas multisectoriales que acercarán los servicios del Estado a la población de cada cuenca del río Amazonas.

Cabe resaltar, que el éxito de este proyecto, ha llevado al Estado a encargar más Plataformas, tanto para la Amazonía como para la Región Puno.



Presente en importante Feria Internacional

SIMA-PERÚ participó en la IV Feria Internacional de la Industria Naval - COLOMBIAMAR, espacio comercial que reúne las más selectas compañías del sector naval, marítimo, fluvial y portuario; albergando a expositores de diversos países del mundo.

El evento que fue inaugurado por el Presidente de Colombia Juan Manuel Santos, se llevó a cabo del 11 al 13 de marzo, en el Centro de Convenciones y Exposiciones "Julio César Turbay Ayala" en Cartagena de Indias.





Durante los días de exposición, el stand fue visitado por diferentes representantes de empresas relacionadas a la industria naval, donde pudieron apreciar la maqueta a escala del Buque Escuela a Vela "Unión".

Visitaron SIMA

Primer mandatario en la Amazonía



El Presidente de la República Ollanta Humala Tasso, visitó recientemente nuestro astillero en Iquitos para inspeccionar la construcción de las Plataformas Itinerantes de Acción Social (PIASS). Durante su recorrido, pudo observar los ambientes y equipamiento con los que cuentan dichas unidades.

El mandatario estuvo acompañado por el Comandante General de la Marina, Almirante Edmundo Deville del Campo, el Comandante General de Operaciones de la Amazonía y Quinta Zona Naval, Vicealmirante Javier Gaviola Tejada y el Jefe de los Servicios Industriales de la Marina-Iquitos, Capitán de Navío Luis Díaz Ramírez, así como del Congresista Victor Isla Rojas y el Presidente del Gobierno Regional de Loreto, Fernando Meléndez Celis.

En los talleres de SIMA-Iquitos se vienen construyendo tres Plataformas Intinerantes, de las cuales dos están próximas a entregarse. Es oportuno precisar que dichas embarcaciones fueron encargadas al SIMAI por la Presidencia del Consejo de Ministros.

Autoridad del Canal de Panamá



Con el fin de incrementar los lazos de amistad, camaradería y confianza, el Vicepresidente Ejecutivo de Operaciones de la Autoridad del Canal de Panamá, Esteban Sáenz, junto al Gerente Ejecutivo de la División de Mantenimiento de Flotas y Equipos Sr. Nicolás Solano, así como una delegación de PROMPERÚ visitaron las instalaciones de la empresa en el Callao.

Los visitantes fueron recibidos por el Director Ejecutivo, Contralmirante Eduardo Novoa Monge, y realizaron un recorrido por el astillero, para mostrar los diferentes proyectos que vienen ejecutando.

Primera reunión de Jefes de Distrito de Capitanías y Capitanes de Puerto

Para exponer diversos temas relacionados con la gestión de la Autoridad Marítima Nacional, recientemente se llevó a cabo la primera reunión de Jefes de Distrito de Capitanías y Capitanes de Puerto en la sede de la Dirección General de Capitanías y Guardacostas.



El acto de bienvenida estuvo a cargo del Director General de Capitanías y Guardacostas, Vicealmirante Víctor Pomar Calderón, quien luego de brindar un efusivo saludo a todos los presentes, expresó algunos lineamientos que se deben tener en cuenta en el desarrollo de las funciones asignadas, como es el control estricto del personal, alistamiento del material y de las actividades que se llevan a cabo en las Capitanías de Puerto, como también fortalecer el buen trato al usuario, fomentar buenas relaciones con los medios de comunicación y promover activamente las relaciones con las diversas autoridades representativas del Estado.

A continuación, se realizaron exposiciones a cargo de los directores y jefes de las diferentes áreas, tocando el primer turno al Comandante de Operaciones Guardacostas, Contralmirante Ángel Tello Gilardi, quien abordó diversos temas a partir de la política de la Dirección General de Capitanías y Guardacostas.



Buques en viaje de instrucción arribaron a Pisco

El 7 de marzo, arribaron al Terminal Portuario Paracas – Pisco unidades de la Marina de Guerra del Perú que participan en el Viaje de Instrucción al Litoral, al mando del Comandante de la Fuerza de Tarea 300, Contralmirante Edwin Zegarra Valdivia, siendo recibidos por el Capitán de Puerto de Pisco, Capitán de Fragata Martín Terry Kahn, acompañado del Oficial Primer Ayudante, Teniente Primero Iván Cáceres Jáve.

Durante la estadía en Pisco se realizaron diversas actividades, como el tradicional saludo protocolar de las autoridades locales en las instalaciones de la Capitanía Guardacostas Marítima de Pisco y la colocación de una ofrenda floral en la Plaza Grau del distrito de Paracas.

Director de Salud de la Marina visita Capilara



La Capitanía de Puerto de Talara, el 10 de marzo recibió la visita del Director de Salud de la Marina, Contralmirante Rafael Zariquiey Núñez, quien llegó acompañado del Director del Centro Médico Naval, Contralmirante (MC) Hugo Gallo Seminario, Capitán de Navío Alberto Villegas Malpartida y el Capitán de Fragata Guillermo Carbajal Huamán.

Durante la visita, se realizó una inspección a los centros de salud que han suscrito convenios con la Marina de Guerra del Perú para brindar atención al personal de la Primera Zona Naval, así como a sus respectivas familias.

Autoridad Marítima Nacional inaugura III Curso para Oficiales Supervisores del Estado Rector del Puerto

En el Hotel Crown Plaza de Miraflores, el Director General de Capitanías y Guardacostas, Vicealmirante Víctor Pomar Calderón, inauguró el 16 de marzo el III Curso para Oficiales Supervisores del Estado Rector del Puerto, acto que contó con la presencia de la señora Fumiko Akimoto, representante de la Secretaría del MOU de Tokyo, y delegaciones de diversos países.



Antes de inaugurar el curso, el Vicealmirante Víctor Pomar Calderón dio la bienvenida a los presentes deseándoles una grata estadía en nuestro país. Seguidamente expresó que el Acuerdo Latinoamericano de Viña del Mar y la Autoridad Marítima Nacional del Perú demuestran especial interés por fortalecer las capacidades de los Inspectores del Estado Rector del Puerto de las diferentes administraciones marítimas de la región y así consolidar su posición en el ámbito marítimo mundial, resaltando en todo ello la valiosa cooperación del MOU de Tokyo que brinda apoyo técnico y financiero.

Asimismo, manifestó que el Perú desde el año 2012 fue aceptado como cooperante del MOU de Tokyo, teniendo como objetivo constituirse como miembro pleno en el presente año.

Al hacer uso de la palabra, la señora Fumiko Akimoto saludó a los participantes del III Curso para Oficiales Supervisores del Estado Rector del Puerto y agradeció la invitación para estar presente en este importante curso que constituye una oportunidad para intercambiar experiencias y conocimientos en beneficio de los Oficiales Supervisores del Estado Rector del Puerto.

El Memorando de Tokyo (MOU de Tokyo) es una de las organizaciones más activas de control regional del Estado Rector de Puerto a nivel mundial y consta de dieciocho Autoridades Miembros de la región Asia-Pacífico.

Capacitan a armadores de embarcaciones menores

En las instalaciones de la Capitanía de Puerto de Yurimaguas se dictó el 6 de marzo una charla de capacitación y orientación dirigida a los armadores de embarcaciones menores del puerto Zamora, con la finalidad que realicen sus actividades en concordancia con la normativa vigente.



Los temas abordados fueron: normativa nacional, documentación y certificación que deben contar las embarcaciones y los tripulantes, así como también el uso e implementación de los dispositivos de seguridad. Durante la charla realizada se despejaron algunas inquietudes entre los participantes, los mismos que agradecieron por la información recibida que les será de gran utilidad para el mejor desarrollo de sus actividades.

Escuela de Capitanías y Guardacostas inicia cursos móviles en Pimentel

En cumplimiento a su programa de actividades del presente año, personal de la Escuela de Capitanías y Guardacostas el 9 de marzo dio inicio al dictado de los cursos móviles de los programas de capacitación complementaria en las instalaciones de la Capitanía de Puerto de Pimentel, contando con la participación del personal superior y subalterno de las diferentes Capitanías que se encuentran en la jurisdicción de la Jefatura del Distrito de Capitanías N° 1.



El curso comprendió variados temas como búsqueda y salvamento marítimo, prevención de la contaminación acuática e hidrocarburos, así como inspecciones técnicas a embarcaciones menores.

PRESERVANDO EL MEDIO AMBIENTE ACUÁTICO

Jornada de limpieza de playas



En Huacho

Personal de la Capitanía de Puerto de Huacho llevó a cabo, el 7 de marzo, una campaña de limpieza de playas que contó con la participación de representantes de la Municipalidad Provincial de Huaura, Asociación de Pescadores Artesanales, Gremio de Pejerreyeros, personal del Batallón de Reserva N° 202 del Ejército Peruano, ONG "Hazlo por tu playa" y empresas pesqueras.

Los trabajos de limpieza se realizaron en la playa "Chorrillos", Puerto de Huacho y Playa Sur, campaña que tiene por finalidad concientizar a la población sobre la necesidad de mantener limpio nuestro litoral, preservar la salud pública y el medio ambiente del puerto de Huacho.

En Los Órganos de Talara



Personal de la Capitanía de Puerto de Talara realizó, el 8 de marzo, una campaña de limpieza en Playa Los Órganos del mismo distrito, contando con la participación de la Municipalidad de la localidad, gremio de pescadores, operadores turísticos y público en general.

La jornada que se prolongó por varias horas permitió el recojo de desechos sólidos, los cuales fueron depositados en los camiones proporcionados por la Municipalidad a fin de ser trasladados a los lugares de acopio.



En Ilo

Los días 7 y 8 de marzo, en coordinación con la ONG "Hazlo por tu playa", se realizó una ardua jornada de limpieza en las playas Boca del Río y Pozo Liza, destacando el apoyo que brindó la Capitanía de Puerto de Ilo, la cual se hace presente cada vez que es requerida por las entidades e instituciones de su jurisdicción para contribuir en las labores de preservación del litoral sur.

En ambas actividades también participaron la Municipalidad de Ilo, La Municipalidad de Pacocha, la Universidad José Carlos Mariátegui de Moquegua filial Ilo y personal de la 3ra. División del Ejército Agrupamiento COH "Coronel José Gálvez N° 1".

En las jornadas de limpieza en las playas Boca del Río y Pozo Liza se realizaron charlas a los veraneantes con la finalidad de sensibilizarlos a que ayuden a la preservación del medio ambiente.

OPERATIVOS CONTRA ACTIVIDADES ILÍCITAS

En Iquitos intervienen balsa flotante clandestina

En cumplimiento de sus funciones asignadas por la Autoridad Marítima Nacional, la Capitanía de Puerto de Iquitos realizó el 5 de marzo un operativo conjunto con la Fiscalía Provincial Especializada de Prevención del Delito de Loreto, Policía Nacional del Perú y Municipalidad Distrital Belén, con la finalidad de desarticular balsas clandestinas dedicadas a la venta de licores a menores de edad y la venta de estupefacientes.



Durante el operativo, el cual se realizó a bordo de cuatro patrulleras fluviales, se intervino a la discoteca flotante denominada "Clímax" que no contaba con autorización de ocupación de área acuática, permiso de operación de las autoridades competentes y, además, por atentar contra la seguridad de la vida humana en el ámbito fluvial.

Por tal motivo, se procedió a trasladar a la zona de inmovilización de naves y artefactos fluviales asignada a la Capitanía de Puerto de Iquitos, quedando en custodia el propietario Adrián Ramírez Rivera de 43 años.



Intervienen dos embarcaciones con productos de contrabando

El 14 de marzo, la Capitanía de Puerto de Iquitos realizó un operativo conjunto con personal de Aduanas – Región Loreto, interviniendo en las inmediaciones del puerto de ENAPU, en el río Itaya, dos embarcaciones transportando mercadería de contrabando procedente de la frontera con Brasil y Colombia.

La mercadería incautada al B/F "Golfinho VI" y B/F "Transportes Fluvial Flipper", fue la siguiente: 1,094 jabones, 250 cajetillas de cigarro, 144 desodorantes, 37 frascos de esmalte para uñas, 180 cajas de chocolate, 59 cremas para cabello, 10 frascos de pomada, 12 frascos de mentol, 35 forros de asientos para moto y 10 kilogramos de calabresa.

Los productos incautados fueron trasladados hacia las instalaciones de Aduanas-Iquitos, en tanto las autoridades competentes inician las investigaciones correspondientes.

Operativo contra depredadores de fauna silvestre

La Capitanía de Puerto de Iquitos realizó el 8 de marzo un operativo conjunto con la Policía Ecológica del Perú – Región Loreto, interviniendo en las inmediaciones del distrito de Indiana, en el río Amazonas, a la motonave fluvial "Denis Luis" por atentar contra la fauna silvestre.

En el momento de la intervención, en la motonave fluvial "Denis Luis", con número de matrícula IQ-7099-MF, se encontró carne fresca y seca de venado, huangana y majas de dudosa procedencia, en doce sacos, así como nueve sacos de piel de sajino, tres cajas de pescado "Paiche", y dos monos vivos, los mismos que fueron entregados, al arribar a Iquitos, a la Dirección de la Policía Ecológica.

A bordo de dicha nave también se encontró dos escopetas sin contar con los permisos correspondientes, las cuales fueron puestas a disposición de la Policía Nacional y la Fiscalía.



Solemne Misa Crismal
Hermanados en un mismo sentimiento



EL MONITOR

Un solo norte, el deber. Tan solo un rumbo, el honor

INFORMATIVO DE LA MARINA DE GUERRA DEL PERÚ Nº 365 ABRIL 2015



En Mazamari

ÍNDICE



4 Nuevo Ministro de Defensa asume cargo

5-7 II Simposio Internacional de Seguridad y Defensa
"Fuente de desarrollo del pensamiento estratégico"

11 En X Reunión de Estados Mayores
Armadas de Perú y Ecuador ratifican lazos de amistad.

14-15 **VRAEM: Marinos en la Pacificación y el desarrollo**

24 En Estados Unidos: Honor al Mérito
Oficial peruano obtuvo primer puesto

25 Centro Médico Naval
En el Día de la Cirugía Peruana

26 Stella Maris
Notable labor de asistencia y solidaridad

28-29 "PERÚ SAT- 1"
El ojo infalible para la defensa y el desarrollo Marítimo del Perú



12-13 A bordo del buque escuela "Juan Sebastián de Elcano"

32 SIMA
Continúa construcción de Buque Multipropósito

36 Dirección General de Capitanías y Guardacostas y Asociación Civil BASC Perú firman convenio de cooperación



19-21 Mazamari fue escenario de lanzamiento de IV Cruzada Nacional de Valores



30 Para damnificados de Tumbes
B.A.P. "Tacna" transportó ayuda humanitaria

Publicado por la Dirección de Información de la Marina
Fundado el 19 de junio de 1967 Año XLVI N° 365 - Abril 2015

Director: Calm. Miguel Pinto Vindrola • **Subdirector:** C. de N. Sergio Tragodara Migliori • **Jefa del Departamento de Prensa y Difusión:** Tte. 2do. CC. Delia Echegaray Quispe • **Editor:** Sixto Huanambal Peralta • **Jefa de Redacción:** Milagros Aguilar Rojas • **Redacción:** Tatiana Figueroa L., Gustavo Ramírez S., Yvonne Jara Ch. , Emma Tejada A. • **Diseño y Diagramación:** Víctor Contreras L., Renzo Rossi C. • **Jefa del Departamento de Comunicación Audiovisual:** C. de F. Magaly Garmendia Pizarro • **Fotografía:** TS2 S. Huamán, T1 P. Ricra, T2 W. Livias, T2 M. Condori, T3 R. Tito, T3 R. Lizama, OM1 M. Robles, OM1 R. Nalvarte, OM3 V. Ochavano, OM3 S. Torres, OM3 R. Sánchez, E/C. S. Oscco, M. Chávarry, S. Miranda, E. Valderrama, D. Alarcón • **Colaboración:** OM2 Pda. J. Bocanegra, E. Narváez.

• **Dirección:** Av. Insurgentes Cdra. 6 s/n. Alt. Cdra. 36 Av. La Marina - Estación Naval La Perla Callao - Perú • **Teléfono:** 207-8900 514-2930 • **Anexos:** 2374 / 2329
• **Web: http//: www.marina.mil.pe** • Hecho el depósito legal en la Biblioteca Nacional del Perú: 1995-0452 • Impresión: Corporación Gráfica Noceda S.A.C.



Editorial

UN SATÉLITE SUBMÉTRICO PARA LA SEGURIDAD Y EL CRECIMIENTO DEL PAÍS

Desde la remota antigüedad, el hombre dirigió su mirada hacia el cielo en acucioso afán de estudiar con avidez sus fenómenos y los movimientos de las estrellas y, en este frecuente interés, al paso del tiempo surge la ciencia de la Mecánica Celeste y, con ella se inaugura los cálculos científicos y otros estudios que se continuaron y proyectaron hasta dar con la ubicación de un satélite en el espacio.

Hazaña del hombre que Stefan Zweig hoy lo llamaría: Un momento estelar de la Humanidad y que tendría su aparición cercana, desde la Guerra Fría entre Estados Unidos y la entonces Unión Soviética, más exactamente por los años 1957 y 1975 que se inicia la carrera espacial con la ubicación en órbita del primer satélite artificial, que propició una crucial competencia entre las potencias de entonces.

Los años pasaron y, con ellos la intensa e incesante innovación tecnológica espacial, punto de partida para el inicio de otras metas más alucinantes, en todos los campos de la actividad humana. Hoy, ya no miramos con ansiedad hacia arriba. Hoy, el hombre tiene el privilegio de mirar hacia abajo lo precioso que es nuestro planeta, pero también desde las alturas busca soluciones a toda la gama de problemas existentes o imprevistas, aportando datos, en toda su magnitud para hacer realidad el bienestar humano.

En la actualidad, hay cientos de satélites en órbita y otras que ya se han extinguido, los que aún tienen vida útil, prestan valiosa y variada información de acuerdo a las misiones a ellos encargadas. Cumplen una gran variedad de funciones. Hay satélites científicos, militares, de comunicaciones, meteorológicas, de ayuda a la navegación y otras, en la amplitud extraordinaria de su capacidad o áreas programadas.

En nuestro país, contamos con la Comisión Nacional de Investigación y Desarrollo Aeroespacial (CONIDA), institución científica encargada de dirigir las actividades espaciales en el Perú, la cual, tras haberse adquirido en Francia de gobierno a gobierno un satélite submétrico, en singular acto despidió a la "Misión Peruana de Transferencia Tecnológica del Sistema Satelital Óptico de Observación de la Tierra de Resolución Submétrica" que por un año viajó a Francia a especializarse en tecnologías espaciales. De este destacado grupo, forman parte tres Oficiales de nuestra Marina, entre ellos los Capitanes de Navío Arturo Arriarán Schaffer, Roberto Pérez Medina y, el Teniente Primero Diego Gurreonero Robinson.

Reconforta a la Marina de Guerra del Perú, la adquisición de este novísimo sistema satelital, único en la región Latinoamericana y cuya ausencia preocupaba a instituciones especializadas y personalidades vinculadas a los estudios científicos espaciales, puesto que, con toda lógica, consideraban, imprescindible para la defensa y el desarrollo, ejes en el que se sustenta la seguridad y crecimiento del país. Era perentoria entonces, su adquisición.

Este Sistema Satelital, que desde el próximo año contará el Perú y que, entre otras de sus virtudes es la de poseer un lente con una resolución de 0.7 mts. una vida útil de diez años y una capacidad de tomar 300 imágenes diarias, entre panorámicas y multiespectrales, tendrá una incidencia determinante en todas las áreas de nuestro país como la marítima, fluvial, lacustre y antártica

Nuestro Mar y sus ingentes riquezas, en toda su amplitud estarán bajo el ojo zahorí de PERU SAT – 1. Los navegantes de otros mares y de los nuestros harán su periplo con plena seguridad en el mar de Grau. Nuestros puertos tendrán el aviso preciso y al instante de lo que pueda ocurrir en sus inmediaciones o, en el marco de sus actividades, asimismo los pescadores, las industrias ubicadas en el litoral y poblaciones serán avisadas a tiempo en caso de desastres o amenazas de tsunamis, así como actos ilícitos o accidentes, sin olvidarse de las veleidades de El Niño.

En la Amazonía los ríos estarán controlados al igual que la tala ilegal de madera y también la explotación de la minería ilegal. Las imágenes que tome sobre los comportamientos morfológicos de los ríos, serán valiosos elementos, para la investigación como nunca antes se obtuvo. Similar actividad se operará a su paso por el Titicaca, el lago navegable más alto del mundo, donde se verificará las actividades pesqueras y recibirá cúmulo de datos para el cuidado del medio ambiente.

Esta decisión, es una nueva expresión del rumbo que ha tomado el Perú con el fin de lograr un progreso coherente en toda su heterogénea geografía, y permanente y precisa cobertura e incidencias en el Poder Marítimo y Poder Naval, de idéntica manera, la repercusión positiva que generará en la economía, seguridad, educación, cultura e Identidad Nacional.

EL DIRECTOR

Nuevo Ministro de Defensa asume cargo



En una especial ceremonia, realizada en el Cuartel General del Ejército, el Señor Jakke Valakivi Álvarez asumió el cargo como nuevo Ministro de Defensa y señaló que su gestión continuará las reformas emprendidas por el gobierno, en bien de las Fuerzas Armadas y para reforzar la lucha contra el narcoterrorismo.

En el acto, que tuvo lugar el 6 de abril, estuvieron presentes el Jefe del Comando Conjunto, Almirante Jorge Moscoso Flores, los Comandantes Generales del Ejército, General de Ejército Ronald Hurtado Jiménez, de Marina, Almirante Edmundo Deville del Campo y de la Fuerza Aérea, General del Aire Dante Arévalo Abate.

Al dirigir su discurso, la nueva autoridad se refirió en torno al "Reforzamiento de la lucha contra los enemigos de la Patria, la construcción de nuevas bases contraterroristas y el mejoramiento para que los soldados desarrollen su labor de manera óptima, seguirán siendo los pilares fundamentales de nuestra gestión".

El titular del sector garantizó la consolidación de proyectos de envergadura como la construcción del Buque Escuela a Vela, el Satélite Submétrico que se pondrá en órbita el 2016, la coproducción de aviones de entrenamiento KT-1P y la planta regional de mantenimiento de helicópteros, entre otros.

El Ministro Valakivi, hizo alusión al aspecto jurídico, la promoción de los derechos humanos y, culminó invocando la colaboración de todos los sectores, garantizando una política de puertas abiertas a la prensa.

Centro de Estudios Histórico Militares del Perú distingue a Almirante Deville



El Presidente del Centro de Estudios Histórico Militares del Perú, General de Brigada (r) Herrmann Hamann Carrillo, el 15 de abril, reconoció al Comandante General de la Marina, Almirante Edmundo Deville del Campo, como "Miembro de Honor" de la mencionada institución, expresando que se enorgullece de hacer entrega de la distinción en su calidad de Comandante General de la Marina y, por haber demostrado su constancia profesional al servicio de la Patria.

Tras la imposición de la distinción, el Comandante General de la Marina, agradeció el reconocimiento otorgado y precisó que "Ésta altísima distinción representa más que un reconocimiento personal, un homenaje a la Marina de Guerra del Perú por el diario quehacer en los diferentes escenarios en que desenvuelve su accionar en beneficio del Estado Peruano, siempre sustentados en los valores y ejemplo del Gran Almirante del Perú Miguel Grau Seminario".



II Simposio Internacional de Seguridad y Defensa

"Fuente de desarrollo del pensamiento estratégico"

Una trascendental cita de cooperación académica y que reunió a connotados expositores y panelistas, organizada por la Marina de Guerra del Perú a través de la Escuela Superior de Guerra Naval, entre el 22 y 24 de abril, se llevó a cabo con el éxito proyectado al culminar el desarrollo de los temas expuestos que, esta vez, fueron los objetivos del II Simposio Internacional de Seguridad y Defensa.

Al evento académico acudieron autoridades nacionales, civiles y militares, políticos, diplomáticos, rectores y catedráticos, empresarios, funcionarios, oficiales nacionales y extranjeros invitados y, oficiales discentes de los programas y maestrías que imparte la ESUP, quienes con suma atención y expectativa escucharon a los expositores en los temas: "Diseños de Políticas de Defensa", "Cooperación Hemisférica", "Elaboración de las Estrategias para la Defensa Nacional - Rol de la Inteligencia", "Ciberespacio, Ciberseguridad y Ciberguerra", "Pasado, Presente y Futuro de las Operaciones de Paz – Análisis a través del Tiempo" y, "La Aplicación del Poder Naval en el Siglo XXI".

Respecto a la trascendencia de los temas tratados y la relevancia del evento, el Comandante General de la Marina, Almirante Edmundo Deville del Campo expresó valiosos conceptos en torno a este Simposio durante el acto de clausura resaltando que el evento ha logrado conducirse en el más alto nivel académico y se convierte en fuente desarrollo del pensamiento estratégico, enriqueciendo a los participantes en temas de seguridad y defensa".



LA DEFENSA EN OPINIÓN DE ESPECIALISTAS



«Diseño de Políticas de Defensa», Doctor Isidro Sepúlveda Muñoz, España, "Hay una separación radical entra las políticas de defensa y el resto de las políticas públicas del Estado, hay una confusión entre lo que es el planeamiento estratégico y lo que son el conjunto de las políticas de defensa. Lo que hay que hacer es asentarlas esencialmente dentro del conjunto de lo que son las políticas públicas, pues, en la base de la política, la naturaleza del Estado y los intereses de los ciudadanos, son las tres acciones en las que se marcan los vectores hacia lo que deben orientarse fundamentalmente todas las Políticas de Defensa".



"Cooperación Hemisférica", Magíster Charles Marie Matte, Canadá: "Cuando hablamos de cooperación, nos referimos a trabajar conjuntamente para resolver un problema o lograr un objetivo compartido, involucrando individuos, organizaciones e incluso gobiernos, todos ellos con intereses comunes, lo que hace una adecuada cooperación hemisférica"... Los asuntos que trascienden y preocupan a la mayoría de naciones son: la lucha contra las amenazas convencionales y no convencionales a la seguridad y defensa, amenazas



multidimensionales y complejas que no respetan fronteras, amenazas de organizaciones o actores que se insertan en los temas políticos, económicos, salud, social, ambiental, entre otras de implicancia social y nacional".



«Elaboración de las Estrategias para la Defensa Nacional - Rol de la Inteligencia» General de Brigada Miguel Angel Ballesteros Marín, España: "Detectar los riesgos que puedan generar un peligro, es decir, activar la Estrategia de Seguridad y la Estrategia de Inteligencia, para luego, si hay amenazas, activar la Estrategia de Defensa y prevenir los daños"... Es sustancial saber que vivimos en un entorno globalizado que nos invita y obliga a tener la responsabilidad de formar en cada uno de nuestros países una Cultura de la Seguridad Nacional, pues, sus riesgos cambian rápidamente y es necesario un sistema ágil que permita detectarlos con ayuda de un análisis geopolítico continuo. Toda Estrategia de Defensa Nacional debe tener el consenso político para su inmediata ejecución, siendo deber del Estado que la sociedad sepa de su importancia".

«Ciberespacio, Ciberseguridad y Ciberguerra» Doctor Kevin Newmeyer, Estados Unidos: "La defensa cibernética es la medida más desafiante a nivel de defensa. Son la adopción de mejores prácticas para el bloqueo de programas o software dañinos a nuestro sistema. Frente a las amenazas persistentes, se debe ejecutar con habilidad las acciones de defensa





Alumnos del curso de Alto Mando de la Escuela Superior de la Marina e invitados especiales actualizan conceptos sobre la defensa y seguridad.







con una alto análisis que nos permita mitigar las vulnerabilidades, detectando e impidiendo el ataque antes que pueda dañar".

«Pasado, Presente y Futuro de las Operaciones de Paz - Análisis a través del Tiempo» Embajador Edmont Mulet, Guatemala: "Actualmente hay 16 operaciones desplegadas: 9 en África, 5 en la región del Mediterráneo, 1 en Asia y 1 en América, movilizando casi 124 mil militares y policías. Los principales desafíos que enfrentan son: las amenazas como el crimen organizado, la piratería y el terrorismo, el carácter político del mantenimiento de la paz y, la necesidad de mayores equipos adecuados, tecnología moderna y tropas mejor preparadas".

"Aplicación del Poder Naval en el Siglo XXI" Doctor Milán Vego, Estados Unidos: "En la actualidad, en lo económico, los mares y océanos son de gran importancia para todos los países, siendo el comercio marítimo importante para el transporte de las materias primas. El 96 % del comercio mundial de carga se realiza por buques y barcos. En el futuro, la importancia de los mares y océanos será mucho mayor. Hay 50 mil buques de carga que realizan el traslado comercial de 2 mil millones de petróleo, es decir el 60 % de la producción se transporta por barco y el 75% de las actividades comerciales involucra a 4 mil puertos. El Poder Naval debe estar a la altura de la nueva tecnología, de los nuevos aspectos tácticos, a la vanguardia de la creación y adquisición de nuevas unidades. Actualmente tenemos 150 marinas en el mundo, que sólo tienen capacidad de operar un espectro de sus áreas adyacentes, siendo China la única que tiene mayor capacidad de competencia a la Marina de los Estados Unidos".



Firma de contrato de tres helicópteros

"Ha sido fruto de las buenas relaciones en el ámbito de la defensa"

El Jefe de la División General de Adquisiciones y Ventas de la Organización de Defensa de los Países Bajos, Coronel Gaspar Fievie y el Director de Contrataciones de la Marina de Guerra, Contralmirante Jorge Paz Acosta, el 14 de abril, firmaron el contrato de la transferencia de tres helicópteros AB-412 para la Institución.

En el acto, que se realizó en el salón Grau del Ministerio de Defensa, estuvo presente el Ministro de Defensa Jakke Valakivi Álvarez, el Embajador del Reino de los Países Bajos en el Perú, Johan Van Der Werff y el Comandante General de la Marina, Almirante Edmundo Deville del Campo.

Previamente a la firma del contrato se presentó un video referente a las capacidades, características y performances de las unidades adquiridas, las mismas que, durante el año 2014 fueron inspeccionadas por personal especializado de la Institución.

Es de destacar que el helicóptero AB-412 SP, utilizado por Holanda para misiones de búsqueda y rescate, es una variante del Bell 412 con mayor capacidad de combustible, peso máximo de despegue incrementado y con acomodaciones adicionales para pasajeros.

En esta oportunidad, el Ministro de Defensa, al referirse a las relaciones entre ambos países dijo que, *"Nuestras naciones están unidas por un pasado de cooperación y colaboración que ha sido fruto de las buenas relaciones, principalmente en el campo de la defensa, por el entendimiento de nuestras instituciones armadas y sus hombres, siendo nuestras marinas elementos importantes para consolidar esta fructífera relación".*

Remarcó después *que en los últimos años, se recibieron cuatro aeronaves Fokker-60, los cuales luego de la adecuación realizada, se han convertido en la columna vertebral de la exploración y vigilancia de nuestro dominio marítimo, apoyando en las tareas de salvaguarda de la vida humana en el mar, del medio ambiente marino y combate contra los ilícitos".* Enfatizó además que *"los pasos realizados en los últimos meses son más sólidos, las aeronaves Fokker F-50, que el 20 de noviembre arribaron al Perú, cumplen un rol fundamental en la salvaguarda de nuestros intereses en el océano Pacífico. De igual manera, destacó la transferencia del ex HNLMS "Amsterdam", hoy B.A.P. "Tacna" que ya está operando en beneficio de la ciudadanía como lo ha hecho el mes pasado asistiendo a poblaciones del norte del Perú".*



el campo de la

Expresó finalmente el agradecimiento del Perú y, en particular, de las Fuerzas Armadas, por su liderazgo y apoyo para concretar en poco menos de un año la transferencia de buques y aeronaves tan importantes para la Marina de Guerra.



Director de Contrataciones de la Marina en rúbrica del convenio.

Conferencia Magistral

"Minería y Energía, Fortalezas del Perú"



Como parte del ciclo de conferencias para el Programa de Alto Mando Naval y Programa de Comando y Estado Mayor, el 8 de abril, en el Centro Naval sede San Borja, se llevó a cabo la Conferencia Magistral "Minería y Energía, Fortalezas del Perú".

Concluida las expresiones de bienvenida del Inspector General de la Marina, Vicealmirante Fernando Cerdán Ruiz, el Presidente de la Sociedad Nacional de Minería, Petróleo y Energía, Carlos Gálvez Pinillos, expuso en torno a los alcances que actualmente tiene el sector que representa, en la exploración y explotación de los minerales e hidrocarburos y la producción de electricidad, factores claves para el desarrollo del país.

El expositor destacó el efecto de las inversiones, que han generado recursos para el Estado. Asimismo, aludió al cambio de la matriz de oferta energética primaria del país y la importancia de la minería y los hidrocarburos, un claro ejemplo de ello, es Camisea, que ha generado un impacto determinante en la producción de gas y líquidos.

Culminó su exposición, mencionando el compromiso de acción frente al cambio del clima laboral de las diferentes empresas, así como su responsabilidad para promover el desarrollo en la población, poner en valor los recursos con respeto al medio ambiente, mantener la estabilidad económica, jurídica, política y contar con un marco normativo promotor de la inversión.

Acudieron al acto, el Director de la Escuela Superior, Contralmirante Luis Adawi Cáceres, docentes e investigadores de la Escuela y del Centro de Estudios Estratégicos y Marítimos, así como Oficiales discentes de las Maestrías en Estrategia Marítima y Política Marítima.



El Director de la Escuela Superior, Contralmirante Luis Adawi Cáceres, con el expositor Carlos Gálvez Pinillos.

Visitas al Comandante General de la Marina

En esta nueva travesía, emprendida por el Almirante Deville, constituye un motivacional gesto recibir como primera autoridad de la Marina, el saludo del Comandante General de la Armada de Bolivia, del Agregado de Defensa del citado país y altas autoridades que, en labor conjunta, llevan adelante nuevos emprendimientos de destacado interés para nuestras naciones.

En este marco, el Comandante General de la Armada de Bolivia, Almirante Waldo Leonel Calla Gutiérrez, presentó su saludo protocolar al Comandante General de la Marina, Almirante Edmundo Deville del Campo con quien intercambió experiencias profesionales. La autoridad de la citada Armada arribó a nuestro país invitado para participar en el II Simposio Internacional de Seguridad y Defensa que organiza la Escuela Superior de Guerra Naval.



Comandante General de la Armada de Bolivia

Igualmente, recibió la visita protocolar del Agregado de Defensa a la Embajada de Bolivia en el Perú, Capitán de Navío Javier Rada Del Carpio.

Como parte del acto formal en torno a la realización de la X Reunión de Estados Mayores entre Perú y Ecuador, el 23 de abril, el Jefe de Estado Mayor de la Armada de Ecuador, Vicealmirante Oswaldo Zambrano Cueva, presentó su saludo protocolar al Comandante General de la Marina.

En la reunión realizada en el salón Huáscar de la Comandancia General de la Marina, estuvo presente el Jefe del Estado Mayor General de la Marina, Vicealmirante Mauro Cacho de Armero.



Agregado de Defensa de Bolivia

Por su parte, el Comandante de la Zona Marítima Francesa, Contralmirante Bernard-Antoine Morio De L'Isle, quien estuvo de visita oficial en el Perú, fue recibido por el Almirante Deville, con quien sostuvo un amplio diálogo.

En las referidas visitas, la primera autoridad naval del Perú se comprometió a continuar trabajando para reforzar los lazos de amistad y camaradería así como reiteró a las autoridades su predisposición de brindarles un constante apoyo durante su permanencia en el país.



Jefe de Estado Mayor de la Armada de Ecuador



Comandante de la Zona Marítima Francesa



En X Reunión de Estados Mayores

Armadas de Perú y Ecuador ratifican lazos de amistad

Con el fin de fortalecer las relaciones de cooperación y reciprocidad en diferentes campos, del 20 al 24 de abril en la ciudad de Lima, se llevó a cabo la X Reunión de Estados Mayores entre la Marina de Guerra del Perú y la Armada del Ecuador.

Inicialmente, la delegación de Oficiales ecuatorianos, realizó una visita protocolar al Comandante General de la Marina, Almirante Edmundo Deville del Campo, para luego dirigirse al Salón "Arequipa" del Hotel "Estelar" de Miraflores, lugar donde fue inaugurada esta importante reunión de Estados Mayores, en cuyo desarrollo, se intercambiaron diferentes temas profesionales y de interés para ambas Marinas.

Cabe precisar que, el 23 de abril en horas de la tarde se llevó a cabo la Revisión de Acuerdos de la IX Reunión de Estados Mayores y redacción de nuevos acuerdos.

Al día siguiente, los representantes de la Armada de Ecuador, visitaron la Dirección de Hidrografía y Navegación, la Escuela Naval del Perú y la Base Naval del Callao, en esta última, recorrieron las instalaciones del Servicio Industrial de la Marina y la Comandancia de Operaciones Guardacostas.

Luego de la Revisión del Acta Final, se clausuró la mencionada reunión, la cual culminó con el intercambio de presentes institucionales a cargo de los Jefes de Estados Mayores, Vicealmirante Mauro Cacho de Armero del Perú y Vicealmirante Oswaldo Zambrano Cueva de la República de Ecuador.





Delegaciones visitaron la Dirección de Hidrografía y Navegación, la Escuela Naval del Perú y la Base Naval del Callao.



El "Juan Sebastián de Elcano" antes de su arribo al Perú, visitó los puertos de Cádiz, Ceuta, las Palmas de Gran Canaria (España), Río de Janeiro (Brasil), Montevideo (Uruguay), Punta Arenas y Valparaíso (Chile). El recorrido continuará hacia Veracruz (México), Pensacola y Boston (EEUU), antes de regresar a España en el mes de julio.

A bordo del buque escuela "Juan Sebastián de Elcano"

La presencia de la unidad más representativa de la Armada de España, "Juan Sebastián de Elcano" constituyó una nueva experiencia para los Cadetes peruanos que recibieron esta emblemática unidad con su imponente velamen.

A bordo de la unidad que arribó a nuestro primer puerto, el 18 de abril, comandada por el Capitán de Navío Enrique Torres Piñeiro, quien durante la conferencia de prensa, respondió las inquietudes de los periodistas de diferentes medios capitalinos.

Como parte de su agenda, la tripulación del buque, visitó la Comandancia de la Fuerza de Submarinos, Comandancia de la Fuerza de Superficie y Dirección de los Servicios Industriales de la Marina, asimismo colocaron una ofrenda floral al pie del mausoleo de los marinos españoles de la Escuadra del Pacífico ubicado en el Cementerio Presbítero Maestro.

El Embajador de España en Lima, Juan Carlos Sánchez, dijo que «realmente para los españoles, saber que llega el Juan Sebastián de Elcano es un sentimiento muy especial, que espero los peruanos lo puedan experimentar pronto con el buque escuela "Unión", que la Marina peruana construye con asesoría española.

El velero español embarcó un total de 76 guardiamarinas o aspirantes a oficiales, además de su dotación de 20 oficiales, 22 suboficiales, 129 militares de la escala de Marinería y Tropa.



Altas autoridades navales peruanas a bordo de la emblemática unidad.



Cadetes de la Escuela Naval del Perú fueron recibidos por Guardiamarinas españoles.

También viajan con el grupo cuatro instructores civiles y un profesor universitario, un oficial de la Marina de Estados Unidos y otro de la Marina de Paraguay.

En la Escuela Naval

En la recepción ofrecida por la Marina de Guerra a la Armada Española, estuvo presente su Director, Contralmirante Luis Polar Figari y el Comandante del Buque Escuela español, Capitán de Navío Enrique Torres Piñeyro.

Asimismo, Cadetes de la Escuela Naval del Perú visitaron dicha Unidad, siendo recibidos por Guardiamarinas, quienes los acompañaron a realizar un recorrido por las diversas áreas del velero.

**Este buque escuela ha realizado 86 cruceros de instrucción, completando 10 vueltas al mundo para una visita oficial de cinco días al Perú, durante los cuales estuvo abierto al público para que conozca un poco más sobre esta nave que zarpó por primera vez en 1928.*



Embajador de España dio la bienvenida a las autoridades.



Personal de la Marina de Guerra del Perú en visita al "Cuauhtémoc"

El Buque Escuela Velero ARM "Cuauhtémoc" de la Armada de México, el 25 de abril, zarpó del Puerto de Acapulco para dar inicio al Crucero de Instrucción "Levante Mediterráneo – 2015", en el que se encuentra participando personal de la Marina de Guerra del Perú.

A bordo de esta unidad, el Alférez de Fragata Pierre Pérez, fue invitado para efectuar el Crucero en su totalidad, quien luego de su entrenamiento, retornará en el mes de noviembre.

Igualmente, en el viaje que tendrá una duración de 201 días, de los cuales 143 serán de navegación, se encuentran diez tripulantes de la futura dotación del BEV B.A.P. "Unión", los cuales recibirán instrucción y entrenamiento a bordo del Cuauhtémoc durante 62 días, desde el puerto de zarpe en Acapulco, hasta el puerto de Portsmounth en Inglaterra.

La capacitación que recibirá nuestro personal, será de suma importancia para cuando el BEV "Unión", surque los mares, siendo los marinos peruanos la delegación más numerosa a bordo del Cuauhtémoc, reafirmando de esta manera los lazos de amistad e integración entre la Marina de Guerra del Perú y la Armada de México.

La ceremonia contó con la asistencia del Secretario de Marina y Secretario de la Defensa Nacional de México.



VRAEM: Marinos en la Pacificación y el desarrollo



El Componente Naval del CE-VRAEM, forma parte del pasado reciente en la lucha por la consolidación de la Pacificación Nacional y, desde el 2008, ha desplegado doce contingentes de marinos que junto a los componentes del Ejército, Fuerza Aérea y Policía Nacional no cejan en su noble misión.

Durante estos años, el Componente Naval, se ha ganado un lugar de prestigio y respeto al ser una organización altamente operativa y profesional que contribuye de manera decidida con la misión asignada.

En el presente año, el Componente Naval viene desarrollando operaciones de control fluvial, las mismas que se ejecutan de manera efectiva en sus áreas de responsabilidad, para neutralizar el terrorismo y narcotráfico. Estas operaciones se realizan en pueblos ribereños asentados en las márgenes de los ríos Apurímac, Ene, Mantaro y Urubamba y, para ello, cuenta con las Bases de Control Fluvial de Pichari, Boca Anapati, Quiteni, Puerto Ocopa, Ivochote, y Camisea, las mismas que vienen siendo modernizadas por diferentes proyectos de inversión pública.

El compromiso del Componente Naval, se ve reflejado en su cotidiano trabajo que procura restaurar la seguridad y el orden interno de la zona, mediante patrullajes diarios y diversas operaciones de control fluvial.

Para la ejecución de las diferentes tareas operacionales, el Componente Naval cuenta con modernas Unidades de Interdicción y Combate Fluvial tipo Hovercraft, las mismas que permiten la potenciación de las capacidades de proyección del control fluvial, apoyo de fuegos, transporte y control de las Bases a cargo del Componente en sus respectivas áreas de responsabilidad. Con estos modernos aerodeslizadores fluviales se ha redefinido el concepto operacional fluvial, flexibilizándose el transporte e intensificándose las operaciones de los Pelotones de Combate para la interdicción fluvial, proporcionando una dinámica operacional sólida basada en la velocidad, potencia de fuegos, maniobra y autonomía.



Unidades Hovercraft en control fluvial



Interactuando con la población



Promoviendo la alegría en la niñez

El Componente Naval del CE-VRAEM, a través de sus Bases de Control Fluvial, cumple un rol importante en su área de responsabilidad, logrando la adhesión de la población a las fuerzas del orden, logrando interactúar en los centros poblados menores y comunidades nativas de la jurisdicción, impartiendo charlas cívico-militares, difundiendo el conocimiento de los símbolos y valores patrios, además de rememorar las efemérides heroicas nacionales y de nuestras Fuerzas Armadas.

En el desarrollo de las operaciones de control fluvial, personal especializado de Guardacostas y Policía Naval, conduce intervenciones a las embarcaciones, artefactos navales y otros con el fin de reprimir las actividades ilícitas, tales como el Tráfico Ilícito de Drogas, Tráfico Ilegal de Madera, Trata y Tráfico de Personas, armas, así como el empadronamiento de embarcaciones fluviales en toda la jurisdicción .

Adicionalmente, efectúan control carretero, patrullaje urbano e interacción con la población mediante acciones cívicas y sociales, cortes de cabello, atenciones médicas y odontológicas, charlas de higiene personal y shows infantiles en coordinación con el Comando Especial del VRAEM y el Comando Conjunto de las Fuerzas Armadas.

De esta manera, el Componente Naval, como parte del engranaje de las Unidades de Combate desplegadas en el área de responsabilidad, se encuentra totalmente comprometido con la Pacificación y Desarrollo Nacional, asi como el cumplimiento con el respeto de los Derechos Humanos, legado inculcado por el héroe de Angamos.

Reforzando valores en la población



Uniendo esfuerzos para la protección y difusión del Patrimonio Cultural



Un Convenio de Cooperación Interinstitucional entre la Marina de Guerra del Perú y el Ministerio de Cultura, que tiene como objetivo establecer lineamientos para ejecutar acciones orientadas a la investigación, conservación, protección y difusión del Patrimonio Cultural, entró en vigencia el 17 de abril.

En el marco de este relevante acto, que se llevó a cabo en el Centro Naval sede San Borja, el Director de Intereses Marítimos, Contralmirante César Linares Roca, destacó entre otros conceptos que «La Marina de Guerra, se siente responsable, en cuanto al alcance y cumplimiento de su misión constitucional para la defensa y contribución al desarrollo, de ser custodio de la rica y milenaria tradición cultural de una Nación que hoy conocemos como Perú. En este entendido y sobre la base de los intereses marítimos del país, la cultura marítima nacional y su proyección y consolidación como una política de Estado, nos acerca a un contexto innovador de defensa, en el que la previsión y asociación con entidades afines, garantizan el resguardo de los aspectos educativo culturales del dominio marítimo de nuestro país en apoyo al ente rector que es el Ministerio de Cultura».

Por su parte el Secretario General del Ministerio de Cultura, Mario Huapaya Nava, indicó que la firma de convenios con otras entidades estatales, como la Marina de Guerra del Perú, ayudan a presentar ante la ciudadanía una imagen compacta y de unidad de la labor que el Estado realiza en provecho de los peruanos. Por otro lado, sostuvo que el apoyo de la Institución naval ayudará a que la «Cultura» llegue a zonas de difícil acceso y donde la Marina ya tiene presencia.



Secretario General del Ministerio de Cultura, Mario Huapaya Nava, y el Director de Intereses Marítimos, Contralmirante César Linares Roca.



Ex Cadetes Navales conmemoraron "Día del Recuerdo Naval"

Ex Cadetes Navales de la Promoción 1981, que durante sus años de formación compartieron aulas en el Alma Mater de la oficialidad, el 25 y 26 de abril, se reencontraron en la Escuela Naval del Perú para recordar vivencias, durante la realización de la XXXIV versión del "Día del Recuerdo Naval".

Los integrantes de la Asociación de Ex Cadetes Navales, fueron recibidos por el Director de la Escuela Naval, Contralmirante Luis Polar Figari, quien les dio una cálida bienvenida. En seguida, se recibió en custodia el Pabellón Nacional del Batallón Angamos.

Tras la realización de una conferencia magistral, los visitantes se tomaron la foto del recuerdo en la Cripta "Almirante Grau". En el mismo lugar se rindió homenaje a los Ex Cadetes que cumplieron 40, 50, 60, 70, 75 y más años de ingreso a la Escuela Naval.

En otro momento, en la Cámara de Cadetes de la Escuela Naval, el Presidente de la Asociación, Vicealmirante (r) Javier Bravo Villarán, se dirigió a los homenajeados, reconociendo el esfuerzo y espíritu naval que demuestran cada año al asistir a las jornadas del "Día del Recuerdo Naval".

Las jornadas de confraternidad incluyeron un paseo en el B.A.P. "Marte", el tradicional "rancho naval" en la Cámara de Cadetes, la fajina de actividades recreativas.

En el acto protocolar fue incorporado como Asociado Honorario el Comandante General de la Marina, Almirante Edmundo Deville del Campo. Se hizo lo propio con el Jefe del Comando Conjunto de las Fuerzas Armadas, Almirante Jorge Moscoso Flores, a quienes se les ciñó la Medalla al Mérito.



Tras la formación para los honores al Pabellón Nacional, se efectuó la devolución del Pabellón en custodia así como participaron en la misa de campaña y se rindió homenaje a los fallecidos con una ofrenda floral lanzada a la poza, acompañada con los honores de pito y fusileros.



Vicealmirante (r) Jorge Du Bois Gervasi recibe Distinción Valores Democráticos "Fernando Belaunde Terry"

En reconocimiento a la labor que desplegó en su trayectoria naval y en los cargos públicos que ejerció en defensa de la democracia, la integración regional y la soberanía nacional, en el campus de la universidad San Ignacio de Loyola, el 16 de abril, se otorgó la distinción "Valores Democráticos Fernando Belaunde Terry" al Vicealmirante (r) Jorge Du Bois Gervasi,

En este homenaje, entre valiosos pasajes, se destacó su labor cuando por encargo del Presidente Fernando Belaunde en 1981, y en su calidad de Comandante General de la Marina, realizó las negociaciones para el retiro de las tropas ecuatorianas que habían invadido el territorio nacional.

Tras la lectura de la resolución rectoral que estipula la designación, se procedió a la imposición de medalla y entrega de diploma al homenajeado Vicealmirante (r) Jorge Du Bois, quien dijo que "Es honroso ser distinguido. Recuerdo que cuando me comunicaron esta designación, inmediatamente salté de emoción. Hoy vengo henchido de alegría y les agradezco esta deferencia".



Es oportuno indicar que el Vicealmirante (r) Jorge Du Bois Gervasi ha sido Ministro de Marina (1983-1985), Comandante General de la Marina (1981-1982) y Ministro de Industria, Comercio, Turismo e Integración (1978-1979). Ha desempeñado, igualmente, altos cargos en la Oficina Nacional de Integración, el Instituto Peruano de Energía Nuclear (IPEN) y los Servicios Industriales de la Marina (SIMA).

A su turno, Raúl Diez Canseco Terry, fundador presidente de la USIL, afirmó que "Este reconocimiento es un justo homenaje en vida a un peruano notable y un marino prestigioso". Precisó que "Para la Marina, el Vicealmirante (r) Jorge Du Bois es un símbolo de lo que se puede hacer en los momentos difíciles y de mucha tensión por el país. Tenemos que estar orgullosos, por eso le hacemos un homenaje".





Mazamari fue escenario de lanzamiento de IV Cruzada Nacional de Valores

Teniendo como escenario la Aldea del Niño "Beato Junípero Serra", ubicado en el distrito de Mazamari, Junín fue lanzada la IV Cruzada Nacional de Valores "Somos Grau, Seámoslo Siempre" y el Premio Nacional Almirante Grau 2015.

Esta campaña que promueve la Marina de Guerra del Perú, la empresa Telefónica y Fundación Grau, tienen como objetivo impulsar y aportar acciones para inculcar en la población peruana los valores cívicos, morales y patrióticos a través de la figura del Almirante Miguel Grau Seminario.

En la mencionada aldea, que desde hace 14 años alberga nativos de las etnias Ashaninka, Nomatsiguenga y colonos huérfanos víctimas de las acciones subversivas y narcoterrorismo, su Directora Hermana Hermila Duárez Montenegro, de la Congregación Franciscanas de Copacabana, es un ejemplo vivo de los valores de Grau, por lo cual, se hizo acreedora a la categoría Honestidad 2014.

En el presente año, la mencionada aldea fue seleccionada para dar inicio a la cruzada nacional que, en los próximos meses, buscará distinguir a los ciudadanos que destaquen por vivir los valores de Honestidad, Lealtad y Dignidad, legados por el "Caballero de los Mares".

En el auditorio de la aldea se dio inicio a la ceremonia central, durante la cual, con ayuda de un video se dio a conocer las actividades realizadas durante la campaña del 2014. Al respecto, el Contralmirante (r) Ernesto Lermo Rengifo destacó que esta iniciativa "Busca generar un clima de reflexión y confianza para favorecer el desarrollo de una sociedad inclusiva, humanista y productiva; aportar al fortalecimiento de nuestra identidad nacional; y motivar la formación de valores morales, con el fin de lograr una sociedad más justa e integrada con gente honesta y emprendedora de toda condición económica y social".

En nombre de Telefónica, Ludwing Meier Cornejo señaló que "Esta campaña es de gran importancia





para la sociedad peruana porque los valores son fundamentales para el desarrollo por eso para Telefónica, fomentar estas acciones en la población, resulta vital para el fortalecimiento y crecimiento de la institucionalidad en el país".

En su intervención, al culminar la ceremonia, el Comandante General de la Marina, Almirante Edmundo Deville del Campo precisó que "La Marina se enorgullece de que Mazamari sea el escenario para el lanzamiento de esta IV Cruzada Nacional de Valores, por la labor que se realiza en esta zona del país y, que la figura del Gran Almirante del Perú Don Miguel Grau Seminario enarbole esta campaña que busca a peruanos de bien, que trabajan por el país y su desarrollo, aportando lo mejor por su comunidad"..

Proyecto Piloto de Inclusión Social Educativa Mazamari

En el Aula de Innovación Tecnológica de la Institución Educativa Aldea del Niño "Beato Junípero Serra", fue presentado el Proyecto Piloto de Inclusión Social Educativa Mazamari, propuesta de mejora de las condiciones educativas en las zonas más alejadas del país, en especial la del VRAEM, planteado por el Comando Conjunto de las Fuerzas Armadas y apoyado por la Marina de Guerra del Perú, la empresa Telefónica y Fundación Grau, cuyo objetivo es promover y compartir una educación de calidad a través del empleo de las tecnologías de la información y las comunicaciones.

Para demostrar la viabilidad de la propuesta, se realizó desde la Aldea en Mazamari como punto de aplicación y, por el otro lado, el Liceo Naval Almirante Guise desde Lima, como centro educativo capaz de emprender una oferta educativa a distancia. Esta iniciativa ha demandado la instalación de un canal satelital dedicado de internet de 2MBPS con sus respectivas antenas, conectividad LAN vía fibra óptica, con equipamiento y material multimedia diverso, los que han permitido establecer el enlace de alta calidad.

Se supo que el servicio estará a disposición para los próximos 12 meses, como parte del plan piloto y, facilitará la implementación de una estructura de comunicación

La convocatoria para postulaciones a la citada Cruzada... Asimismo, en las redes sociales como el facebook www.face... concursos para que el usuario comparta impresiones y rea... Angamos. Igualmente se realizará mediante el Twitter @...







académica permanente entre ambos centros educativos, no sólo en el ámbito educacional, sino también, en los aspectos de interculturalidad y de identidad nacional. De esta manera, se realizó la teleconferencia entre ambas instituciones educativas, con una clase modelo sobre "Grau y el valor de la Honestidad".

Las actividades culminaron con un recorrido por las modernas instalaciones recientemente acondicionadas por el SENATI para la capacitación en fotovoltaje e instalaciones eléctricas.



Institución Educativa Aldea del Niño "Beato Junípero Serra"



Entrega del libro "Grau", en su edición escolar, a los jóvenes y niños que estuvieron presentes

mediante la web www.somosgrau.pe
ok.com/somosgrau, realizando trivias y
comentarios sobre la vida del héroe de
osGrau https://twitter.com/SomosGrau.





Impulsando los deportes náuticos

Campeonato Sudamericano de Optimist 2015 en Paracas



Como parte de las acciones de promoción y educación de la conciencia marítima, la Marina de Guerra del Perú participó como colaborador en el desarrollo del Campeonato Sudamericano de Optimist 2015, jornada deportiva de vistosa regata de veleros que se realizó, entre el 10 y 19 de abril, en la espléndida bahía de Paracas.

Para una efectiva participación, a través de la Dirección de Intereses Marítimos se coordinó el apoyo para el desarrollo de este deporte náutico, brindando seguridad con una unidad guardacostas del tipo patrullera marítima que efectuó el patrullaje costero en la mencionada zona.



Del mismo modo, se proporcionó a la Asociación Peruana de Optimist el pronóstico del estado del tiempo en el mar e información permanente océano-meteorológica, así como las cartas náuticas de la zona del evento y, se implementó un módulo meteorológico en el área.

Correspondió a la Capitanía Guardacostas Marítima de Pisco poner a disposición unidades guardacostas y realizó acciones para restringir el tránsito de las embarcaciones de pesca y de otros tipos, en la zona.

El Centro Médico Naval se hizo presente con una ambulancia equipada con material de asistencia inmediata, así como personal médico y enfermeros capacitados para atender sucesos imprevistos que pongan en riesgo la vida de los participantes.

Estuvieron presentes el Director General de Educación de la Marina, Contralmirante Manuel Ramos Raygada y, el Director de Intereses Marítimos, Contralmirante César Linares Roca.



III Campeonato de Atletismo de Mayores y Máster 2015

En el Estadio Gálvez Chipoco de Barranco, el 23 de abril, se llevó a cabo el III Campeonato de Atletismo de Mayores y Máster 2015 organizado por la Marina de Guerra del Perú, a través de la Dirección de Bienestar, en el cual ocupó el primer puesto el equipo de Aviación Naval, el segundo la Dirección de Hidrografía y Navegación y el tercer puesto la Dirección de Alistamiento Naval. Como resultado de este torneo, que se realizó en dos fechas, los ganadores fueron premiados en sus respectivas categorías.



Hidrografía y Navegación, sub campeones

Campeón del torneo, Aviación Naval



En Estados Unidos: Honor al Mérito

Oficial peruano obtuvo primer puesto

En el "Centro de Excelencia de Aviación del Ejército de Estados Unidos de América" en Fort Rucker, Alabama, fue desarrollado el "Curso Inicial de Piloto de Helicóptero", en aeronave OH-58 C, en el cual, el Teniente Segundo Francisco Emilio Loret de Mola La Rosa obtuvo el primer puesto en el mencionado curso, ubicando en alto el prestigio de la Marina de Guerra del Perú.

En el curso, que tuvo una duración de seís meses, también participó el Teniente Segundo Franklin Paredes Pardini.

Entre las materias impartidas, se abordaron los temas relacionados a técnicas básicas de vuelo con helicóptero y emergencias, maniobras de vuelo por instrumentos, simulador de vuelo, vuelo táctico y entrenamiento en destrezas de combate diurno, nocturno; y entrenamiento en vuelo táctico con uso de visores nocturnos.



Oficiales de la Marina, al culminar el curso que tuvo una duranción de seís meses, lucen sus respectivos diplomas.

Mejorando el clima laboral en la Tercera Zona Naval



En las instalaciones de la Comandancia de la Tercera Zona Naval, el 20 y 21 de abril se dictó una conferencia que abordó temas como: Clima Laboral, Valores Institucionales, Actos Contra la Corrupción, Prensa y Difusión y, Protocolo y Ceremonial del Estado. La delegación estuvo presidida por el Director de Información de la Marina, Contralmirante Miguel Pinto Vindrola.

Estuvieron a cargo de las exposiciones, el Teniente Primero Robert Mavila Neyra y la Licenciada en Periodismo Sana Fernández La Madrid, quienes, además compartieron sus experiencias sobre los temas abordados y resolvieron las inquietudes de los presentes.

Con esta visita se dio inicio a un ciclo de conferencias que la Dirección de Información tiene programado dictar en las zonas navales como parte de su rol de difusión de las políticas institucionales tendientes a fortalecer la imagen institucional.



Centro Médico Naval

En el Día de la Cirugía Peruana



Como los más destacados especialistas fueron distinguidos los médicos del Centro Médico Naval, que el 10 de abril, participaron en la celebración por el "Día de la Cirugía Peruana", en la cual estuvieron presentes, autoridades de la Dirección de Salud de la Marina y personal en comisión.

En el curso de la ceremonia se realizó un evocativo homenaje al Capitán de Navío SN (r) Manuel Morán Privette, quien recibió un presente recordatorio a cargo del Director del Centro Médico Naval, Contralmirante SN Hugo Gallo Seminario.

El homenajeado, quien en el 2005 fue Director del Centro Médico Naval, agradeció esta deferencia y agregó que muchos de sus logros son producto de la gran enseñanza que le impartieron sus maestros militares y civiles.

El Día de la Cirugía Peruana se celebra el 5 de abril, fecha del natalicio del Doctor Guillermo Gastañeta Espinoza, fundador de la Sociedad Peruana de Cirugía en 1918, quien introdujo nuevas técnicas quirúrgicas en el país y fue reconocido a nivel internacional por su aporte científico en esta especialidad.

Renovando capacidades

Diplomado orientado a la salud familiar y comunitaria



Para reforzar las capacidades del personal de salud responsable de ejecutar acciones de promoción, vigilancia y control en salud pública, el 25 de marzo, se realizó el "Diplomado de Atención Integral con Enfoque de Salud Familiar y Comunitaria".

La diplomatura que forma parte del Programa Nacional de Formación en Salud Familiar y Comunitaria (PROFAM), está dirigido a los profesionales de la salud, personal técnico y auxiliar asistencial de la salud y tendrá una duración de seis meses.

Es méritorio resaltar que la Marina de Guerra del Perú, ha sido la pionera en la implementación de este reconocido programa.

Visita recreativa

Personal de Inspectoría



El marco de las actividades para la mejora del clima laboral, el Comando de la Inspectoría General de la Marina, consciente que el capital humano es el recurso más importante en toda organización,



busca contribuir con la motivación, identificación y el desempeño profesional del personal naval.

Por esta razón, se llevó a cabo un programa de visitas socio culturales a instituciones como: el Congreso de la República, Circuito Turístico del Callao, Museo Naval, Museo de Sitio Submarino "Abtao" y la Fuerza de Infantería en la Base Naval de Ancón.



Notable labor de asistencia y solidaridad

Reconocida como una institución sin fines de lucro, la Asociación Stella Maris, fue creada hace 38 años con el altruista anhelo de velar por los principios de la dignidad humana, promoviendo actividades que permitan cubrir las demandas de las familias navales que requieran apoyo y, otras actividades hacia la comunidad.

Para tales fines, cada año, desarrolla un amplio cronograma de actividades que ayudan a generar recursos a fin de cubrir la inversión de diferentes obras.

Por todo lo realizado, las integrantes de la Asociación Stella Maris, conmemoraron su 38 aniversario con la celebración de una misa en la Catedral Castrense.

En el curso del brindis de honor, la Presidenta de la Asociación, Señora Susana Del Águila de Deville, expresó su agradecimiento por el permanente apoyo y reiteró su pedido de continuar contribuyendo en la realización de cada actividad prevista para el presente año.

Filiales celebran aniversario

Aunándose a las actividades conmemorativas, en las filiales de Iquitos, Piura y Arequipa, respectivamente, sus integrantes participaron en la celebración de misas a las cuales fueron invitadas las autoridades de cada Región.

En Iquitos. Como parte del programa, ofrecieron una recepción en el salón América de la Villa Naval, en la cual la Presidenta de la Asociación Stella Maris, filial Iquitos,


Iquitos


Piura

señora Amparo Luque de Rocha, agradeció al Comité de Damas del Gobierno Regional de Loreto, al Rotary Club, a las Fuerzas Armadas, la Asociación Nacional Pro Marina, empresarios y autoridades por su permanente apoyo, que se evidencia con sus donaciones y constante asistencia, permitiendo unir esfuerzos en esta laudable labor de ayuda a los más necesitados, especialmente, en esta época de frecuentes inundaciones en la Región Loreto.

En Piura, las damas de la Asociación, como complemento de la celebración, recaudaron donaciones de leche evaporada, que serán repartidas entre el comedor infantil "Granito de Arena" del Asentamiento Humano "San Sebastián" y los PRONOEI "Santa María de los Ejidos del Norte" y "Santa María de los Ángeles".

En Arequipa. Las integrantes de la filial, cumplieron una amplia labor que fue resaltada por el eficaz resultado de las labores sociales, para lo cual recaudaron donaciones de distintas empresas de la zona, las mismas que apoyan a la Asociación, en su abnegada misión de contribuir con los sectores necesitados.


Arequipa



Unidos por Chosica

En una amplia jornada de solidaridad, las integrantes de la Asociación Stella Maris, en trabajo conjunto con personal de la Marina, el 3 de abril, se hicieron presentes en la zona de desastre en Santa Eulalia, con la finalidad de hacer entrega de las donaciones recolectadas.

En esta extensa jornada de trabajo, el material fue transportado al poblado de Cashahuacra, del citado distrito, el mismo que consistió en medicinas, ropa, agua, víveres no perecibles y artículos de primera necesidad.







Promociones del "Almirante Guise" entregan donación

Como parte de las actividades organizadas por el Liceo Naval "Almirante Guise" referente a sus Bodas de Oro, el Presidente de la Asociación de Ex alumnos, Contralmirante (r) Mario Sánchez, invitó a algunos de sus representantes a realizar una importante donación en beneficio de la Asociación Stella Maris.

De esta manera, se hicieron presentes las promociones XVI y XVIII, cuyos integrantes contribuyeron recaudando los fondos que serán utilizados en las diversas actividades de bien social y en la donación de medicinas, prótesis, canastas de víveres, pañales, suplemento vitamínico, entre otros, que son exclusivamente para el personal naval y sus familiares.



"PERÚ SAT- 1"

El ojo infalible para la defensa y el desarrollo Marítimo del Perú

Con la expectativa que conlleva la celebración de eventos de carácter universal, como el año Geofísico Internacional que se desarrolló entre 1957 y 1958 en el cual participaron líderes científicos de diversos países del mundo, en medio de cuyos primeros debates se anunció el lanzamiento al espacio del primer satélite artificial que generó la admiración universal.



Desde entonces, han transcurrido 58 años y, cientos de satélites artificiales poblaron el espacio y también se extinguieron, pero así como la ley de la vida, continúan multiplicándose y con el mismo frenesí de la inventiva del hombre, cada vez se perfilan con inaudita rapidez y perfección en su tendencia milenaria, abocada al bienestar y a la defensa.

Ante este perfil, y por razones geográficas e históricas, el Perú del Siglo XXI no podía estar ausente por más tiempo en este espiral del desarrollo científico.

PRIMER SATÉLITE PERUANO DE OBSERVACIÓN DE LA TIERRA

"PERU SAT – 1". Así ha sido bautizado el primer satélite peruano que será puesto en órbita el próximo año, según acuerdo firmado entre los gobiernos del Perú y Francia, en el cual se especifica el desarrollo y suministro de un Sistema Satelital Óptico de Observación de la Tierra y su realización que estará a cargo de Airbus Defence & Space. Este proyecto se sustenta en función a una garantía oficial de calidad otorgada por la Dirección General de Armamento del Ministerio de Defensa de la República Francesa.

En adición al sistema satelital completo de alta resolución y, el lanzamiento del satélite, se contempla la construcción de una estación terrestre de monitoreo y un vasto programa de transferencia de conocimientos que comprende la capacitación en Toulousse – Francia, centro europeo de la industria aeronáutica y espacial de más de 50 profesionales peruanos.

El equipo de ingenieros y técnicos culminarán esta transferencia de conocimientos, prácticamente en vísperas de que sea lanzado PERÚ SAT – 1 el primer semestre del próximo año que será un momento histórico para el Perú toda vez que se integrará a las naciones espaciales con todos los honores, al contar con el sistema satelital del más alto nivel tecnológico y extraordinaria capacidad de rendimiento, única en el concierto de los países latinoamericanos.



Estación terrestre de monitoreo

Entre aspectos relevantes que han sido expuestos en torno al satélite peruano están los que se refiere a la "fiabilidad de que esta plataforma procede del conocimiento adquirido con el desarrollo de variantes más complejos y en misiones tan diversas como las de imágenes ópticas, monitorización del medio ambiente y la meteorología.

Se destaca entre diferentes beneficios, que PERU SAT- 1 incluye un satélite óptico de última generación que cuenta con un instrumento de muy elevada resolución..

SATELITES EN EL ÁREA MARÍTIMA

El colosal avance de la tecnología en lo que va del siglo XXI, han generado la curiosidad por el asombroso adelanto espacial en las esferas de los gobiernos, de las entidades privadas, de las universidades e instituciones militares, religiosas, y estudiosos de las más diferentes disciplinas.

En este marco, es indiscutible la presencia de los satélites a los que se les debe el cambio cualitativo de todo

lo que hace el tener la seguridad de nuestro próximo satélite PERÚ SAT-1 que en el área marítima será de inconmensurable utilidad.

En el área del ámbito acuático vinculado a la misión de la Dirección General de Capitanías y Guardacostas tendrá gravitante utilidad en lo relacionado a actividades ilícitas, como el control del tráfico marítimo, fluvial y lacustre en la seguridad de la navegación en el mar, ríos y lagos navegables, en la lucha contra el tráfico ilícito de drogas, pesca ilegal, control de las áreas acuáticas, islas y terrenos ribereños, asimismo en la prevención de la contaminación y combate contra el derrame de hidrocarburos, control de astilleros ilegales, lucha contra la minería ilegal en los ríos de la Amazonía y lucha contra el contrabando de combustible.

En el área de Hidrografía y Navegación, las imágenes tomadas por el primer satélite peruano al paso por nuestro territorio constituirán elementos gráficos de excelente valor para elaboración de planos topográficos y Ortoimagen en apoyo a la elaboración y actualización de cartas náuticas.

Ayudará para las labores de prevención y gestión de desastres naturales y ante inundaciones post tsunamis. Por otra parte, el satélite peruano dará opción para cumplir con mayor eficacia con los tratados internacionales.

Facilitará y dará impulso en lo que atañe a estudios multitemporales de perfil costeño como es el caso de Salaverry, Costa Verde y otros que obviamos.



Integrantes de la Misión Peruana en la ceremonia de despedida.

Ofrecerá un preciso aporte en la determinación de la contaminación marina debido a la utilización de bandas.

Igualmente nos servirá para el estudio de la variación hidrográfica de los ríos en su paso por Pucallpa y el estudio más amplio y eficaz del río Amazonas en su paso por la ciudad de Iquitos, estudios que servirán para analizar los comportamientos morfológicos en la selva, valiosa información que incidirá en la toma de decisiones de las autoridades navales.

Notable será también para el monitoreo de zonas de interés militar como el VRAEM, puesto que brindará la posibilidad de analizar las características geográficas del territorio, planificar rutas y ubicar zonas de desplazamiento.

En el área lacustre, facilitará el monitoreo en el lago Titicaca y ayudará a evaluar la variación temporal en el tiempo de la lámina de agua del referido lago, lo que influirá ostensiblemente en las actividades pesqueras que se realizarán en el futuro.

A propósito de nuestro próximo PERU SAT – 1, tres Oficiales de la Marina de Guerra, fueron seleccionados para integrar la "Misión Peruana de Transferencia Tecnológica del Sistema Satelital Óptica de Observación de la Tierra de Resolución Submétrica", quienes serán capacitados por el período de un año en la rama de sensoramiento remoto a fin de estar aptos para operar los diversos elementos de nuestro próximo satélite, que nos hace factible el paso en la conquista del espacio.



Vista satelital del puerto del Callao

Para damnificados de Tumbes

B.A.P. "Tacna" transportó ayuda humanitaria



Bidones de agua mineral, víveres y alimento no perecibles, ropa, colchones, material educativo, medicinas, picos y palas, fueron entregados a la población tumbesina.

La Marina de Guerra del Perú, a través del Buque de Apoyo Logístico, B.A.P. "Tacna", transportó a la zona de desastre, los donativos proporcionados por el Ministerio de Transporte y Comunicaciones, el Ministerio de la Mujer y Poblaciones Vulnerables, el Ministerio de Educación, el Instituto Nacional de Defensa Civil (INDECI) y la Marina de Guerra del Perú, con la finalidad de brindar apoyo a los damnificados de la ciudad de Tumbes.

La embarcación proveniente del puerto del Callao, arribó el 4 de abril a la Caleta La Cruz, en la región Tumbes, llevando bidones de agua mineral, víveres no perecibles, ropa, colchones, material educativo y otros, para ser distribuidos entre los pobladores afectados. Posteriormente, zarparon el B.A.P. "Callao" y B.A.P. "Caloyeras" a los que se sumó un avión Fokker 60 en cumplimiento de la misma misión.

Se contó igualmente con el valioso apoyo de dos pelotones de Infantería de Marina, para efectuar acciones de intervención inmediata en el área y brindar todo el apoyo posible a nuestros compatriotas mitigando sus necesidades básicas.

"Operativo Santa"



De acuerdo a las políticas y gestión del sector Defensa, la Marina de Guerra del Perú, dispuso la realización del "Operativo Santa", acción de ayuda humanitaria para los damnificados en Tumbes. En esta gran jornada, el 5 de abril, el Ministro de Defensa, Jakke Valakivi Álvarez llegó a la zona para supervisar el accionar de las Fuerzas Armadas, por lo cual sobrevoló el área con el propósito de verificar los puntos críticos del desastre. Tras ello, permaneció en la Estación Naval de la Caleta La Cruz, donde la Marina estableció un centro de acopio de ayuda humanitaria.

En este lugar, el Ministro Valakivi, acompañado del Comandante General de la Marina, Almirante Edmundo Deville del Campo; del Presidente Regional de Tumbes, Ricardo Flores Dioses, y del Jefe de INDECI, Alfredo Murgueytio, recibió la información relacionada a la magnitud del desastre, y entregó la carga de ayuda al Gobierno Regional para su adecuada distribución.

Las autoridades mencionadas participaron en la acción cívica dirigida a pobladores de Caleta La Cruz, donde personal de la Marina de Guerra realizó atenciones médicas en las especialidades de pediatría, odontología, ginecología y traumatología.



Cañonera Fluvial B.A.P. "Loreto" y Buque Hospital B.A.P. "Morona"

En Acción Cívica Conjunta Binacional Perú-Colombia

La Cañonera Fluvial B.A.P. "Loreto" y el Buque Hospital B.A.P. "Morona" zarparon el 17 de abril de la Estación Naval Capitán de Corbeta "Manuel Clavero Muga", rumbo a la Cuenca Hidrográfica del río Amazonas y río Putumayo, para unirse a las unidades fluviales colombianas ARC "Leticia", ARC "Cothue" y el Bongo Hospital, a fin de dar inicio a los trabajos concernientes a la Acción Cívica Conjunta Binacional Perú –Colombia 2015.

A lo largo de 1512 kilómetros y, por un periodo de 105 días de navegación, la Marina de Guerra del Perú conjuntamente con la Armada de Colombia, realizarán la mencionada acción cívica que beneficiará a 108 poblados ribereños (58 comunidades peruanas y 50 colombianas).

Las acciones se iniciarán el 7 de mayo en la Zona Reservada Güeppí en la comunidad de Tres Fronteras y, su inauguración se llevará a cabo el 13 de mayo en puerto Leguízamo en Colombia.

Concluida la ceremonia, las dotaciones de ambas Armadas zarparan aguas abajo para continuar con las atenciones a los pobladores de la cuenca del Putumayo.

Durante el recorrido se estima atender 14,200 pobladores de las diferentes comunidades de la línea de frontera en común de ambos países.

El programa de atenciones médicas comprende: medicina general, ginecológica, odontológica, obstetricia, telemedicina, servicio de ecografía, orientación psicológica, vacunación, laboratorio, farmacia, charlas de planificación familiar y entrega de medicinas, contando con la participación de la Dirección Regional de Salud de Loreto.

A la RENIEC, le tocará realizar la inscripción de partidas y entrega del Documento de Identidad Nacional DNI. Entre los programas sociales del Estado, participarán Pensión 65, Programa Juntos del Ministerio de Desarrollo e Inclusión Social, Banco de la Nación, Seguro Integral de Salud y, la Comisión Nacional por una Vida sin Drogas – DEVIDA.

De esta forma, la Marina de Guerra del Perú, continúa su tarea de brindar bienestar y seguridad para el país, reafirmando la soberanía y fortaleciendo la presencia del Estado en los lugares más apartados, reafirmando los lazos de hermandad y cooperación que unen a los países hermanos de Perú y Colombia.



Buque Hospital B.A.P. "Morona"



B.A.P "Loreto"

Continúa construcción de Buque Multipropósito







En el Centro de Operaciones SIMA - CALLAO, se viene construyendo el Buque Multipropósito Tipo LPD Clase Makassar, para la Marina de Guerra del Perú.

Esta embarcación está conformada por 106 bloques, de los cuales 18 módulos se encuentran en área de ensamble, 2 en etapa de corte, 10 bloques en gradas y 7 listos para ser erigidos, todos correspondientes a la primera y segunda cubierta.

El acero que se está procesando en la construcción de estos 106 módulos que conforman la embarcación ya han sido recepcionados. Por otro lado, se ha recibido la totalidad de los planos generales.

Cabe resaltar, que para ejecutar estos trabajos el SIMA ha suscrito convenios con la empresa Daewoo International Corporation, para el suministro de diseño y equipamiento para la construcción de dicho buque.

Asimismo, suscribió un contrato con la empresa Lloyd's Register Central and South America Limited Sucursal del Perú, por el servicio de clasificación para la aprobación de planos, supervisión de la construcción y clasificación final de esta unidad.



Avanzan construcción PIASS Putumayo II

El éxito logrado por la Plataforma Itinerante de Acción Social con Sostenibilidad (PIASS) "Río Napo", hizo que la Presidencia del Consejo de Ministros encargará al SIMA-PERÚ la construcción de más unidades.
Es así como ya se han construido las Plataformas "Río Morona" y "Putumayo I", las cuales se encuentran en proceso final de acabados y pruebas de navegación para su posterior entrega.

Asimismo, en el astillero de Iquitos se viene construyendo la cuarta Plataforma Itinerante, denominada "Río Putumayo II".
Recientemente se ha culminado con los trabajos de ensamblado del casco de la plataforma, encontrándose en proceso de ensamble la primera cubierta de dicha embarcación.

Cañonera Fluvial

De igual forma, se continúan los trabajos en la segunda Cañonera Fluvial para la Marina de Guerra del Perú, B.A.P. "Castilla".

Se viene realizando los trabajos en el sistema eléctrico, sistema de armas, sistema de propulsión y gobierno, sistema de aguas negras y agua potable, así como del sistema contraincendios y acomodación de dicha unidad.

Esta embarcación al igual que la Cañonera B.A.P. "Clavero", tiene como objetivo navegar en los ríos de la Amazonía vigilando las fronteras en defensa de la integridad nacional. Así como, desarrollar acciones cívicas en los poblados ribereños más apartados del departamento de Loreto.



La mencionada unidad, construida y diseñada íntegramente en los astilleros de SIMA-IQUITOS, tiene una eslora de 45.70m, manga moldeada 10.60m, puntal moldeado 2.30m y una velocidad de 14 nudos.

Firman convenio con empresas Coreanas



Los Servicios Industriales de la Marina firmó un Memorando de Entendimiento con la Agencia de Promoción de Inversión Comercial de Corea (Kotra) y la empresa Daewoo International Corporation, para el desarrollo del proyecto Buque Multipropósito.

Este acuerdo busca establecer una relación cooperativa entre todas las partes para garantizar la construcción del Buque Multipropósito Tipo LPD Clase Makassar, encargado por la Marina de Guerra.

En Brasil

Alcanzó notables resultados Feria Internacional

SIMA-PERÚ participó en la X Feria Internacional LAAD Defensa & Seguridad, espacio que reúne a las más selectas compañías y proveedores de tecnologías, equipos y servicios para la industria naval, la Armada y el Ejército, además de congregar a Delegaciones Oficiales de diversos países del mundo.

Durante los días de exposición recibieron la visita de empresas relacionadas al sector naval, así como las diferentes delegaciones oficiales que participaron.

El evento se llevó a cabo del 14 al 17 de Abril en el Centro de Convenciones Rio Centro, en la ciudad de Río de Janeiro, Brasil.





Visitaron SIMA

Comandante General de Armada de Bolivia



Con la finalidad de fortalecer y estrechar lazos de amistad, camaradería y cooperación, el Comandante General de la Armada de Bolivia, Vicealmirante Waldo Calla Gutierréz, acompañado del Director de Intereses Marítimos Contralmirante César Linares Roca, visitaron las instalaciones de SIMA Callao.

Los distinguidos visitantes fueron recibidos por el Director Ejecutivo del SIMA-PERÚ, Contralmirante Eduardo Novoa Monge.

Delegación de la Marina de Brasil





Una delegación de la Marina de Brasil, liderada por el Contralmirante Mario Ferreiro Botelho y el Capitán de Fragata Marcio José Carlos, visitó las instalaciones de nuestro astillero en Chimbote para conocer detalles en la construcción de las Patrulleras Marítimas. De igual forma, visitaron el SIMA Callao, siendo recibidos por autoridades de ese Centro de Operaciones.

Tripulación Buque Escuela

La dotación del Buque Escuela a Vela de la Armada Española "Juan Sebastián de Elcano", recorrió las instalaciones del astillero en el Callao, como parte de su estadía en el Perú.

Durante su visita observaron la construcción y acomodación del Buque Escuela a Vela "Unión", que la empresa construye para la Marina de Guerra, así como la construcción de otros proyectos que se vienen ejecutando.



Dirección General de Capitanías y Guardacostas y Asociación Civil BASC Perú firman convenio de cooperación

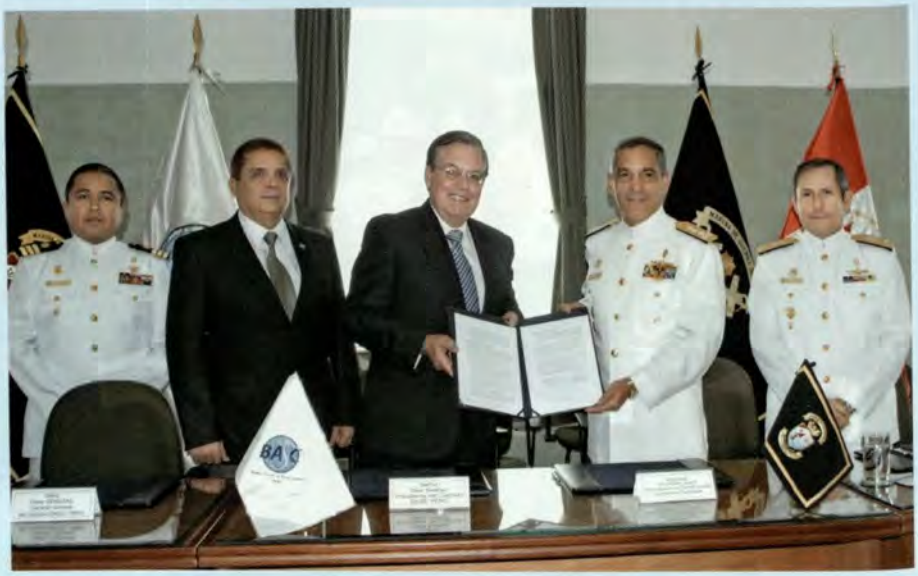

En el marco de una significativa ceremonia realizada el 8 de abril, la Dirección General de Capitanías y Guardacostas y la Asociación Civil BASC Perú suscribieron un convenio de cooperación interinstitucional con la finalidad de contribuir a la capacitación técnica mediante el otorgamiento mutuo de becas e intercambio de instructores, así como brindar facilidades para el intercambio de publicaciones de libre disponibilidad y el acceso a sus respectivas bibliotecas técnicas.

Durante la ceremonia del convenio suscrito por el Director General de Capitanías y Guardacostas, Vicealmirante Víctor Pomar Calderón, y el Presidente de BASC Perú, Raúl Saldías Haettenschweiler, estuvieron presentes el Director Ejecutivo, Contralmirante Luis Alba Landaveri, el Gerente General de BASC Perú, César Venegas, así como el Jefe de la Oficina de Normativa, Capitán de Navío CJ Augusto Pinedo Mantilla, y el Jefe de la Escuela de Capitanías y Guardacostas, Capitán de Fragata Víctor Ávalo Valiente.

La Autoridad Marítima Nacional y el Presidente de BASC Perú coincidieron en señalar que la suscripción del convenio de cooperación interinstitucional significa la unión de fuerzas para trabajar en forma conjunta en beneficio del país brindando seguridad y protección a la navegación y el transporte marítimo internacional, constituyendo asimismo, una alianza estratégica entre las empresas y las organizaciones del Estado.

Tras la firma del convenio, BASC Perú pondrá a disposición todos sus conocimientos y experiencia para brindar capacitación en inspección de contenedores, medidas de prevención anticontrabando y antidrogas, protección marítima, mercancías peligrosas e interpretación de la Norma y Estándares BASC. Por su parte, DICAPI asigna un instructor en Código Internacional de Protección de Buques e Instalaciones Portuarios (PBIP) para participar en los talleres o seminarios que organiza BASC Perú en beneficio de sus asociados.

Delegación de la Sociedad Nacional de Pesquería visitó COMOPERGUARD



La Presidente de la Sociedad Nacional de Pesquería, Dra. Elena Conterno Martinelli, acompañada de una delegación de dicha institución, recientemente visitó la Comandancia de Operaciones Guardacostas, ocasión en que fue recibida por el Director General de Capitanías y Guardacostas, Vicealmirante Víctor Pomar Calderón, el Director Ejecutivo, Contralmirante Luis Alba Landaveri, y el Comandante de Operaciones Guardacostas, Contralmirante Ángel Tello Gilardi.

Durante la visita, el Capitán de Navío Enrique Márquez Gianuzzi les brindó una amplia exposición sobre la organización y misión de la Autoridad Marítima Nacional, así como la acción conjunta que realiza con la Policía Nacional del Perú y entidades del Estado como el Ministerio Público, SUNAT, Migraciones, DIRANDRO, Ministerio de Transportes y Comunicaciones, Devida, entre otros. Asimismo, se refirió a la interacción y convenios suscritos con diversos organismos internacionales como la Organización Marítima Internacional (OMI) y COSPAS-SARSAT. También describió la tecnología que posee la Autoridad Marítima Nacional como el Sistema de Información y Monitoreo de Tráfico Acuático (SIMTRAC).

La visita, además de protocolar e informativa, constituyó una reunión en la cual el Director de la Dirección General de Capitanías y Guardacostas, Vicealmirante Víctor Pomar Calderón, y sus oficiales superiores, intercambiaron ideas y opiniones, así como sugerencias, con la delegación de la Sociedad Nacional de Pesquería.

Impulsan proceso de recepción y despacho de naves a través de Ventanilla Única de Comercio Exterior

Con la finalidad de fortalecer los lineamientos finales para la incorporación de los procesos de recepción y despacho de naves, a cargo de la Autoridad Marítima Nacional en forma electrónica a través de la Ventanilla Única de Comercio Exterior (VUCE), recientemente se realizó una reunión de trabajo en la sala de conferencias de la Dirección General de Capitanías y Guardacostas, entre representantes de esta Dirección y funcionarios del Ministerio de Comercio Exterior y Turismo.

Durante la reunión, que fue presidida por el Vicealmirante Víctor Pomar Calderón, Director General de Capitanías y Guardacostas, el Jefe Técnico de la VUCE, Andrés Flores Guzmán, expuso las bondades y capacidades del componente portuario de este sistema, el cual ya se encuentra plenamente en operación en otros sectores vinculados a la actividad marítima comercial.

En ese sentido, indicó que el componente portuario de la Ventanilla Única de Comercio Exterior (VUCE), que facilita al administrado acceder a diversa información y realizar diferentes trámites, permitirá a las Autoridades competentes ejecutar los procesos de recepción y despacho de naves en forma virtual, como por ejemplo disponer una inspección física de la nave de acuerdo a las competencias del Estado Rector del Puerto.



Se tiene previsto que la Autoridad Marítima Nacional incorpore sus procedimientos de recepción y despacho de naves a la Ventanilla Única de Comercio Exterior (VUCE) a partir del mes de mayo del presente año, para lo cual se vienen finalizando y afinando los protocolos correspondientes, así como la ejecución de pruebas en línea entre todas las Capitanías de Puerto del litoral.

Forman parte de la plataforma virtual VUCE la Autoridad Portuaria Nacional (APN), la Dirección Regional de Sanidad Marítima, Migraciones y la Autoridad Marítima Nacional

Reunión con representantes de la Armada de Bolivia

El 9 y 10 de abril se realizó la V Reunión Anual entre el Capitán de Puerto de Puno y los representantes del Cuarto Distrito Naval "Titicaca" de la Armada de Bolivia, con la finalidad de efectuar las coordinaciones y planeamiento de los entendimientos del Acta Final de la XIV Reunión Bilateral de Comandos Navales Fronterizos de la Tercera Zona Naval y su similar del país altiplánico.

La delegación naval peruana estuvo integrada por el Capitán de Navío SGC. Bruno Fatur Díaz, Sub-Jefe del Distrito de Capitanía Nro. 3, Capitán de Fragata Juan José Gonzales Miranda, Capitán de Puerto de Puno, Teniente Primero Billy Peralta Flores, Comandante del B.A.P. "Puno", y el Teniente Segundo Carlos Ávila Cornejo, Primer Ayudante del Capitán de Puerto de Puno.





IPECAMAR visita Capitanía de Puerto de Paita

El Inspector General de la Marina, Vicealmirante Fernando Cerdán Ruiz, visitó el 7 de abril la Capitanía de Puerto de Paita acompañado del Sub Inspector General de la Marina, Contralmirante Luis Enrique De La Flor Rivero, Comandante de la Primera Zona Naval, Contralmirante Edgar Salas Roncagliolo, el Jefe del Estado Mayor de la Primera Zona Naval, Capitán de Navío Edgar Patterson Monsalve, y el Jefe del Estado Mayor de la Jefatura de Distrito de Capitanías Nro. 1, Capitán de Navío José Chávez Campodónico.

Luego del acto de bienvenida a cargo del Capitán de Puerto de Paita, Capitán de Corbeta Guillermo Benites, el Inspector General de la Marina recorrió las instalaciones y dialogó con el personal.

SALVAGUARDANDO LA VIDA HUMANA

En puerto de Productores de Iquitos evacúan a siete personas

El 12 de abril se produjo el hundimiento del puente de acceso y el pontón de desembarque de personas en el denominado puerto de Productores, por lo que la Capitanía de Puerto de Iquitos dispuso que su personal atienda esta emergencia, efectuando una inspección en el área y despejando la zona afectada, acciones que permitieron evacuar a siete personas heridas y trasladarlos al hospital regional.

En las acciones de apoyo participaron las Patrulleras Fluviales LIF "Yavarí", BORA-2, BORA-3, así como la Motochata "Huazaga", el empujador fluvial "Hache's" con matrícula IQ-50323-EF, el artefacto fluvial "Tashita II" con matrícula IQ-50139-AF, el cual contaba con una grúa a bordo.

Asimismo, buzos de la zona y pobladores se sumaron a las labores de búsqueda de posibles personas afectadas o que pudieran encontrarse desaparecidas, como fue el caso de dos menores que luego fueron rescatados y puestos a buen recaudo.



El Capitán de Puerto de Iquitos realizó una conferencia de prensa comunicando a la ciudadanía de Iquitos que el puerto de Productores quedaba inhabilitado hasta ofrecer garantías para su uso, en tanto que la Autoridad Portuaria en coordinación con el Gobierno Regional, Municipalidad de Maynas, autoridades de la Región y la Capitanía de Puerto se reunieron para evaluar la posibilidad de habilitar en forma temporal un puerto para que las embarcaciones puedan continuar con sus labores cotidianas.



Rescatan a cuatro tripulantes de velero en isla San Lorenzo

Personal de la Capitanía de Puerto del Callao a bordo de la Patrullera de Costa "Coishco" y efectivos de la Fuerza de Operaciones Especiales (FOES) rescataron el 12 de abril a cuatro tripulantes que se encontraban a bordo del velero "Chiqui II" que encalló en las inmediaciones de la isla San Lorenzo.

Los tripulantes rescatados en buen estado de salud fueron: Sergio Castañeda Pedreschi (patrón), Gustavo Espinoza Pinedo, Oscar Mondañedo Pintado y Jorge Enrique Del Río Vidal.

El velero "Chiqui II", con matrícula CO-38092-DM, encalló debido a una falla eléctrica según lo manifestado por el patrón y la tripulación.

Sofocan incendio en embarcación artesanal



Al realizar funciones de control y vigilancia, personal de la Capitanía de Puerto de Iquitos avistó, el 14 de abril, una embarcación artesanal tipo "peque peque" incendiándose frente al puerto de Bellavista en el río Nanay.

Al percatarse del siniestro, el personal guardacostas se dirigió hacia dicha embarcación para apagar el incendio, logrando sofocar el fuego y auxiliar a los tripulantes con una motobomba y extintor PQS. Los tripulantes Wilder Pisango Icomena (42 años) y Jhonatan Zumaeta Curitima (19 años) fueron conducidos a un lugar seguro.

Este tipo de acciones se llevan a cabo como parte de la constante preocupación de la Capitanía de Puerto de Iquitos de velar por la seguridad de la vida humana en el ámbito acuático, labor que se realiza en coordinación con las autoridades competentes.

OPERATIVOS CONTRA ACTIVIDADES ILÍCITAS

En Iquitos realizan intensos operativos

La Capitanía de Puerto de Iquitos, el 8 de abril participó en un operativo conjunto promovido por la Municipalidad Distrital de Belén, para desalojar embarcaciones fluviales que realizaban, sin autorización, trabajos de embarque y desembarque de carga y pasajeros en la calle San Francisco de la margen izquierda del río Itaya.

Además de no tener autorización de las autoridades respectivas para realizar dicho trabajo, las maniobras de las embarcaciones fluviales, como motonaves y botes, se hacían poniendo en riesgo la vida de las personas que se encontraban a bordo, así como atentaban contra la seguridad de los moradores de la mencionada calle.



Inmovilizan motonave

El 9 de abril, el personal guardacostas y la Policía Nacional inmovilizaron en el río Itaya, una motonave fluvial por no contar con certificados estatutarios y tener una tripulación por debajo del número que exigen las normas vigentes, así como por remolcar 260 trozas de madera de dudosa procedencia.

Las dos primeras infracciones están contempladas en el Reglamento del Decreto Legislativo 1147, y la tercera constituye una actividad ilegal puesto que el remolque de madera no contaba con algún documento sustentatorio que acredite lo contrario, por lo que se procedió poner a disposición de las autoridades competentes la embarcación y los tripulantes.



Detectan establecimientos ilegales

Otro operativo se llevó a cabo el 10 de abril conjuntamente con el Ministerio Público, Policía Nacional, Departamento de Tránsito de Loreto y la Municipalidad Distrital de Belén, a fin de detectar establecimientos ilegales como aserraderos, astilleros y puertos informales, ubicados en la margen izquierda del río Itaya en el distrito de Belén.

Durante el operativo se pudo detectar establecimientos que operaban sin licencia de funcionamiento de los organismos competentes, así como aserraderos que operaban sin contar con derecho de uso de área acuática.

A los establecimientos que no contaban con autorización se les impuso avisos de infracción de acuerdo a lo establecido en el Reglamento del Decreto Legislativo 1147.

En Chimbote: realizan operativo en caleta Coishco

La Capitanía de Puerto de Chimbote realizó el 21 de abril un operativo con participación del personal del Grupo de Operaciones Guardacostas y Grupo de Operaciones Especiales en la caleta Coishco - Chimbote, teniendo como resultado el hallazgo de cuatro embarcaciones de madera tipo chalana, las mismas que se encontraban fondeadas sin nombre y sin matrícula.



Las cuatro embarcaciones, dos de ellas con motor fuera de borda, se encontraban con aparejos de pesca y también con residuos de productos presuntamente derivados del petróleo. Asimismo, habrían sido utilizados para perpetrar actos ilícitos en la bahía El Ferrol.

La Capitanía de Puerto de Chimbote procedió a remolcar las embarcaciones a la rada interior del Terminal Portuario de Chimbote, a fin de que se realicen las investigaciones y deslindar responsabilidades en el marco de la ley, por lo que esta intervención se hizo de conocimiento del Ministerio Público.

V SITDEF

PERÚ 2015

Del 14 al 17 de Mayo

SALÓN INTERNACIONAL DE TECNOLOGÍA PARA LA DEFENSA Y PREVENCIÓN DE DESASTRES NATURALES

LUGAR

CUARTEL GENERAL DEL EJÉRCITO (SAN BORJA)

14 y 15 DE MAYO

FUERZAS ARMADAS, PROFESIONALES, INVESTIGADORES, UNIVERSITARIOS E INVITADOS ESPECIALES

16 y 17 DE MAYO

PÚBLICO EN GENERAL

INGRESO LIBRE

de 10:00 am. a 6:00 pm.

www.sitdef.com
Telf: 254-6262 / 997 590 068
email: info@sitdef.com





Síguenos en Marina de Guerra del Perú (Oficial) flickr.com/people/marinadeguerradelperu

@naval_peru Canalmgpoficial livestream.com/navaltvperu

EL MONITOR

Un solo norte, el deber. Tan solo un rumbo, el honor

INFORMATIVO DE LA MARINA DE GUERRA DEL PERÚ Nº 366 MAYO 2015



PASSEX

En alta mar ejercicios de máximo nivel

ÍNDICE



6 Visitas protocolares al Comandante General

4 Incrementando capacidad operativa de la Marina de Guerra

9-12 SITDEF 2015
NOVÍSIMA EXPRESIÓN DE LA TECNOLOGÍA PARA LA DEFENSA

13 En Viaje de Instrucción al Extranjero
Cadetes Navales en permanente formación marinera

18 Tacna tendrá capitanía de puerto

22 Mejorando la calidad de vida del personal
FOVIMAR E INTERBANK PONEN EN VIGENCIA AUSPICIOSO CONVENIO

26 En la Plazuela de Artes del Teatro Municipal
XIII Feria "Museos a tu alcance"

30 Perú-Brasil en acercamiento con la población



14-15 B.A.P. Antofagasta, arma letal en las profundidades del mar

32 SIMA
Avances en la construcción del Buque Multipropósito y Remolcador Auxiliar

36 Autoridad Marítima Nacional inaugura curso organizado en coordinación con la ROCRAM



19-21 Madre Naval
Permanente mensaje de amor



28-29 Un marino italiano con corazón peruano
El diario personal de Pedro Luis Storace durante la Guerra del Guano y el Salitre.

Publicado por la Dirección de Información de la Marina
Fundado el 19 de junio de 1967 Año XLVI N° 366 - Mayo 2015

Director: Calm. Miguel Pinto Vindrola • **Subdirector:** C. de N. Sergio Tragodara Migliori • **Jefa del Departamento de Prensa y Difusión:** Tte. 2do. CC. Delia Echegaray Quispe • **Editor:** Sixto Huanambal Peralta • **Jefa de Redacción:** Milagros Aguilar Rojas • **Redacción:** Tatiana Figueroa L., Gustavo Ramírez S., Yvonne Jara Ch. , Emma Tejada A. • **Diseño y Diagramación:** Víctor Contreras L., Renzo Rossi C. • **Jefa del Departamento de Comunicación Audiovisual:** C. de F. Magaly Garmendia Pizarro • **Fotografía:** TS2 S. Huamán, T1 P. Ricra, T2 W. Livias, T2 M. Condori, T3 R. Tito, T3 R. Lizama, OM1 M. Robles, OM1 R. Nalvarte, OM3 S. Torres, OM3 R. Sánchez, E/C. S. Oscco, M. Chávarry, S. Miranda, E. Valderrama, D. Alarcón, F. Arce • **Colaboración:** E. Narváez.

• **Dirección:** Av. Insurgentes Cdra. 6 s/n. Alt. Cdra. 36 Av. La Marina - Estación Naval La Perla Callao - Perú • **Teléfono:** 207-8900 514-2930 • **Anexos:** 2374 / 2329
• **Web: http//: www.marina.mil.pe** • Hecho el depósito legal en la Biblioteca Nacional del Perú: 1995-0452 • Impresión: Corporación Gráfica Noceda S.A.C.



Editorial

La seguridad en el espacio marítimo

A 15 años de haberse iniciado el siglo XXI, los indicadores marcan el perfil que se había previsto en cuanto al rol sucesivo de importancia que le tocaría a los océanos del planeta, en cuanto al predominio de las naciones ubicadas en sus costas utilizando las bondades que el mar les ha brindado como fuente de recursos, como ruta insuperable para el transporte marítimo hacia lejanos mercados y, para el acercamiento con otras culturas.

Actualmente, preocupa a las comunidades marítimas la explotación descontrolada de los recursos vivos, la explotación del petróleo y los proyectos para el virtual aprovechamiento de las riquezas mineras del fondo del mar.

Progresivamente, la importancia del mar ha tomado dimensiones extraordinarias en múltiples facetas, y en cuyo curso de la vida humana ha dejado su marca indeleble en el nacimiento, crecimiento, apogeo y decadencia de conocidas culturas que se asentaron a inmediaciones de los océanos donde les tocó su turno de preeminencia.

Así, pues, como ayer le tocó su época a otros océanos, hoy asume la posta el Océano Pacífico, cuyas aguas se extienden por las más diferentes naciones marítimas del planeta, donde surgen con suma rapidez nuevas potencias en asonancia con las novísimas tecnologías; aunque no dejan de desaparecer pretéritas aspiraciones y surgir otros riesgos que demandan respuestas oportunas.

En el marco de este inmenso escenario oceánico, hace 502 años, desde las cumbres del Darién, Vasco Núñez de Balboa y sus expedicionarios se asombraron al contemplar por primera vez el hoy denominado Océano Pacífico, en cuya cuenca se encuentra el Perú en envidiable posición estratégica y cuya proyección bioceánica se hace realidad con la construcción del tren interoceánico que nos unirá con Brasil y que demanda la modernización de nuestros puertos, a lo que hay que sumar las ingentes riquezas naturales que se encuentran en el fondo de nuestro mar y, la inminencia de que el Callao se constituya en el puerto hub de esta parte del Pacífico.

Por lo mismo, es de prioridad estar listos para hacer frente a los retos inherentes a los peligros de las virtuales amenazas modernas que intenten perturbar la paz en el proyecto diseñado para el desarrollo, en este sentido, nuestra Marina de Guerra tiene presente lo que el Almirante Grau cuando en su condición de Comandante General de la Marina manifestara en sus memorias: *"me hace llamar la preferente atención de V. E. que tanto conoce cuanto afianza una buena escuadra, los intereses, la tranquilidad y soberanía de la Nación"*.

Desde entonces, pocas veces se ha tenido en cuenta tan valioso concepto, aduciendo casi siempre la falta de recursos, sin embargo, la Marina con visión de futuro supo vencer vicisitudes con el esfuerzo y la creatividad de su personal, hasta que se inician las jornadas por el crecimiento del Perú. Hoy, merced al apoyo del Estado, la modernización de la Institución es una realidad como así lo reveló a la prensa nuestro Comandante General, Almirante Edmundo Deville del Campo al expresar que la Marina de Guerra del Perú, ha emprendido un conjunto de acciones destinadas a reforzar la seguridad en el espacio marítimo nacional, que luego resumimos.

Entre éstas, figuran unidades patrulleras oceánicas de costa de intercepción, nuevo local de capitanía, radares y mecanismos de vigilancia óptica; proyectos en marcha que tienen como objetivo modernizar la Institución e incrementar la capacidad operativa, como parte de este proceso, se han instalado sistemas de vigilancia electrónica a través de radares en las áreas del Morro Sama y el Puerto de Ilo. En diciembre se lanzarán dos patrulleras oceánicas de un total de seis y se adquirirán patrulleras de intercepción, algunas de ellas serán asignadas a Tacna.

Se destaca entre los planes de modernización, la construcción de una Capitanía de Puerto en Tacna en un plazo no menor de dos años y, entre diciembre y febrero próximos, la Armada peruana dispondrá del buque multipropósito que viene construyendo los Servicios Industriales de la Marina.

En esta singladura de acción, todos los peruanos debemos tener conciencia que los intereses marítimos y su relación con el desarrollo y seguridad nacionales, están garantizados, por la acción y la palabra, motivos que nos hacen tener presente lo que expresara el Almirante Deville al asumir el máximo cargo de la Institución: *"Hoy, con el decidido apoyo del Supremo Gobierno y del Ministerio de Defensa, venimos redefiniendo y proyectando la Marina del futuro, mediante un dinámico y ambicioso programa de renovación de las Fuerzas Navales y el Establecimiento Naval Terrestre, orientado a incorporar nuevas y mejores capacidades para cumplir con mayor eficiencia, los roles asignados constitucionalmente"*.

EL DIRECTOR

Canadá y Perú

Incrementando capacidad operativa de la Marina de Guerra

Como resultado de las intensas relaciones de amistad y reciprocidad entre los gobiernos del Perú y Canadá, se ha mostrado positivas alianzas estratégicas entre ambos gobiernos, en el campo del desarrollo tecnológico y, en la capacitación de personal de la Marina de Guerra del Perú.





El Comandante General de la Marina, Almirante Edmundo Deville del Campo, el 6 de mayo viajó a Canadá, donde asistió a una significativa ceremonia, en la que se le hizo entrega de dos vehículos blindados con capacidad anfibia LAV II APC.

La ceremonia de entrega de los dos primeros, de 32 vehículos establecidos en el contrato, se llevó a cabo en las instalaciones de la prestigiosa empresa General Dynamics Land Systems, en cuyo desarrollo se realzó el alto nivel de la mutua cooperación entre nuestros países.

Los vehículos de tecnología de punta que ratifican el nivel tecnológico alcanzado por esta empresa, arribarán al Perú a fines de junio y, de inmediato, se incorporarán al grupo de unidades incrementando considerablemente la capacidad operativa de la Brigada Anfibia de la Fuerza de Infantería de Marina.

La autoridad peruana con su presencia en este acto de carácter internacional, ratificó la continuación de la modernización de nuestra Armada, cumpliendo con el plan de adquisiciones emprendidas por el gobierno peruano que a través del Ministerio de Defensa, viene gestionando a fin de obtener componentes militares en función de los intereses del Perú.

Condecoran al Jefe del Estado Mayor de la Armada de España



Almirante General Jaime Muñoz-Delgado y Díaz del Río, Jefe del Estado Mayor de la Armada Española, durante su visita al Comandante General de la Marina.

El Ministro de Defensa, Jakke Valakivi Álvarez en el curso de una especial ceremonia, condecoró con la "Orden Cruz Peruana al Mérito Naval – distintivo Blanco, al Jefe del Estado Mayor de la Armada de España, Almirante General Jaime Muñoz-Delgado y Díaz del Río, por haber contribuido al estrechamiento de los vínculos de amistad y cooperación con la Marina de Guerra del Perú.



La entrega de la significativa medalla, tuvo lugar en el Centro Naval del Perú, sede San Borja, ante la presencia de altas autoridades navales e invitados.

Es oportuno resaltar, que la alta autoridad española, visitó al Comandante General de la Marina, Almirante Edmundo Deville del Campo con el propósito de intercambiar puntos de vista en relación a temas de interés común.

Como parte de sus actividades programadas, la delegación de Oficiales de España visitó las instalaciones del SIMA – CALLAO y la Comandancia de Operaciones Guardacostas en la Base Naval del Callao.

Perú y España en permanentes vínculos de amistad.

Visitas protocolares al Comandante General

Distinguidas autoridades militares del extranjero, expresan sus saludos al Comandante General de la Marina, Almirante Edmundo Deville del Campo a su paso por nuestro país, compartiendo diferentes temas de interés para el progreso de nuestras instituciones.



Teniente General Juan García Montaño, Director General de Armamento y Material del Ministerio de Defensa del Reino de España.



Capitán Robert Zmarzlinski, Agregado de Defensa de la República de Polonia.

Para cumplir una misión diplomática de acercamiento entre el Perú y España, el Director General de Armamento y Material del Ministerio de Defensa del Reino de España, Teniente General Juan García Montaño visitó al Comandante General de la Marina, Almirante Edmundo Deville del Campo.

En siguiente ocasión, la primera autoridad naval peruana, se reunió con el Agregado de Defensa de la República de Polonia, Adjunto en Brasil con Concurrencia en el Perú, Capitán Robert Zmarzlinski, quien concluyó su misión diplomática en nuestro país.

Igualmente, el Almirante Deville, recibió la visita del Agregado de Defensa del Reino de los Países Bajos, Capitán de Fragata Robert Wesdorp, quien presentó su saludo protocolar al iniciar su misión en el Perú.

Del mismo modo, hizo lo propio el Agregado de Defensa de China, Coronel Superior Xuan Kexiang, quien también inicia funciones en el cargo asignado.

Por su parte, el Comandante de Infantería de Marina de la Armada Nacional de Colombia, Mayor General Luis Suárez Castillo acompañado por un asesor, visitaron al Comandante General de la Marina.



Agregado de Defensa de China, Coronel Superior Xuan Kexiang



Comandante de Infantería de Marina de la Armada Nacional de Colombia, Mayor General Luis Jesús Suárez Castillo.



Agregado de Defensa del Reino de los Países Bajos, Capitán de Fragata Robert Wesdorp

Oficiales cursantes del Colegio Interamericano de Defensa visitaron Secretaría de Marina de la Armada de México

Integrantes de la Maestría en Ciencias de Seguridad y Defensa Interamericana, conformada por 63 oficiales y 4 Oficiales Superiores de la Marina de Guerra del Perú, acompañados por el Jefe de Estudios en Asuntos Estratégicos del Colegio Interamericano de Defensa, Contralmirante Francisco Yábar Acuña, visitaron la Secretaría de Marina de la Armada de México.



Representantes del Colegio Interamericano de Defensa comparten experiencias académicas con el Subsecretario de Marina de México.

Este viaje de estudios, que forma parte de la programación académica del citado Colegio, se inició el 6 de mayo con una amplia exposición en torno a la organización y funciones de la referida Secretaría asi como aspectos del poder marítimo de México y la proyección de su Armada al siglo XXI.

En un aparte de la actividad académica, las autoridades del Colegio Interamericano de Defensa se entrevistaron con el Subsecretario de Marina de México y graduado de la Clase 36 del mencionado centro de formación, Vicealmirante Conrado Aparicio Blanco, con quien intercambiaron opiniones sobre aspectos de seguridad y defensa hemisférica.

Oficiales Discentes del COEM en ciudad de Arequipa

Una delegación de Oficiales Discentes del Programa de Comando y Estado Mayor (COEM), Maestría en Estrategia Marítima, presidida por el Capitán de Navío Alberto De Sousa Ferreira García, Secretario Académico de la Escuela Superior de Guerra Naval, arribó el 19 de mayo a la ciudad de Arequipa, dando inicio al ciclo de viajes de estudios nacionales que comprende parte de su formación académica.



Como parte de las intensas actividades visitaron el Terminal Internacional del Sur.

La delegación fue recibida por el Comandante de la Tercera Zona Naval, Contralmirante Adolfo Tirado Paredes, quien los invitó a participar en la exposición sobre la misión y visión de este puesto de comando, que estuvo a cargo del Capitán de Fragata Diego de las Casas Denegri.

El curso incluyó una serie de actividades académicas y también protocolares, que fueron desarrolladas en diferentes instalaciones militare, así como en organismos como el Terminal Internacional del Sur. Hubieron exposiciones en relación al desarrollo en la zona como el Proyecto Matarani y el proyecto de expansión de la Sociedad Minera Cerro Verde, que ofrece grandes perspectivas de crecimiento en la región.



Destacada participación en Simulacro Nacional de Sismo seguido de Tsunami



Demostrando realismo, capacidad de acción y respuesta inmediata ante situaciones de emergencia en un virtual caso que ocurriera un sismo de gran intensidad, el personal naval de las diferentes dependencias, unidades y fuerzas operativas, centros de formación y adoctrinamiento, liceos navales y centros de esparcimientos de la Marina de Guerra del Perú, participaron a nivel nacional en el Simulacro Nacional de Sismo seguido de Tsunami, realizado el 29 de mayo a las 3:00 pm.

Durante el ejercicio preventivo, se puso a prueba el cumplimiento de los planes de evacuación planteados de conformidad con lo dispuesto por el Instituto Nacional de Defensa Civil.

El inicio del simulacro se avisó con el toque de sirenas y silbatos que marcaron la alerta para todo el personal naval. De inmediato se activaron las brigadas de: Seguridad, Remoción de Escombros, Control de Averías, Apoyo Logístico y, Búsqueda y Rescate.

Centro Nacional de Alerta de Tsunami

La Marina de Guerra del Perú a través de la Dirección de Hidrografía y Navegación realizó la simulación de un Tsunami como consecuencia del simulacro de sismo a nivel nacional del 29 de mayo, poniendo en práctica los mecanismos que posee para la detección y prevención a tiempo en caso de un Tsunami.

En esta jornada se realizó el trabajo conjunto con el Instituto Geofísico del Perú (IGP) calculando los parámetros del sismo: intensidad, profundidad y epicentro. De inmediato, la Dirección de Hidrografía y Navegación emitió el boletín de alerta de tsunami correspondiente y, posteriormente, el INDECI comunicó a la ciudadanía la posibilidad de un Tsunami.

Como parte del trabajo coordinado con las diferentes instituciones, la Dirección de Información de la Marina, desarrolló una amplia convocatoria a los medios periodísticos, que brindaron una amplia cobertura a este ejercicio que permitió aplicar los procedimientos y protocolos establecidos.





SITDEF 2015

NOVÍSIMA EXPRESIÓN DE LA TECNOLOGÍA PARA LA DEFENSA

Con inusitada expectativa entre visitantes extranjeros y personal militar especializado en sus respectivas instituciones y, entre curiosidad y entusiasmo de cientos de visitantes, del 14 al 17 de mayo se llevó a cabo la V versión del Salón Internacional de Tecnología para la Defensa y Prevención de Desastres, con la presencia de 26 países, entre ellos EE.UU., Rusia, China, Israel, Canadá, España, Francia, Corea del Sur que, como tenemos entendido, son los máximos exponentes en construcción y fabricación de material de alta tecnología para la defensa.

En el evento, que tuvo como sede el Cuartel General del Ejército, se exhibieron sistemas de última tecnología en la que se advierte la investigación, el desarrollo y la innovación de sistemas para la defensa antiáerea, tecnología satelital y logística, integrada para los campos de ingeniería y construcción más avanzada que en años anteriores.

Otro logro del SITDEF fue la presentación, por primera vez, de Expo- Ciberseguridad 2015, presentado por el Ejército del Perú que tiene como objetivo, promover una política nacional de ciberseguridad que involucre al Estado, empresas y organismos privados. Asimismo se expusieron temas como: Política nacional, telecomunicaciones, defensa, seguridad industrial e infraestructuras críticas.

Las perspectivas trazadas por el SITDEF han sido ampliadas y exitosamente ejecutadas que, en su quinta versión, condice con el esfuerzo de sus organizadores de alcanzar el alto privilegio para el Perú de ser parte del círculo mundial de ferias.

Ha sido óptimo la programación de las conferencias a cargo de connotados especialistas en sus respectivas especialidades tanto del Perú como del extranjero.



Muestra a escala del Buque Escuela a Vela "Unión".

PRESENCIA DE LA MARINA EN EN SITDEF 2015

Innovaciones y proyectos navales fueron expuestos al mundo en el Salón Internacional de Tecnología para la Defensa y Prevención de Desastres Naturales



Teniente 2do. Franz Palomino Portugal DIHIDRONAV



En el módulo Asignado al Sistema Nacional de Alerta de Tsunami, el **Teniente Segundo Franz Palomino Portugal,** refirió que "desde el año 2011 la Dirección de Hidrografía y Navegación a través del Centro Nacional de Alerta de Tsunami, representa de manera oficial al Perú ante el Sistema Internacional de Alerta de Tsunamis del Pacífico, realizando un trabajo conjunto con organismos públicos tales como el Instituto Geofísico del Perú, el Instituto Nacional de Defensa Civil y la Corporación Peruana de Aeropuertos y Aviación Comercial. El Centro Nacional de Alerta de Tsunamis, ante la recepción de los parámetros sísmicos (magnitud, epicentro, profundidad) emitidos por el IGP y tras un análisis y evaluación de dicha información, es el encargado de emitir el boletín correspondiente a las capitanías de puerto y al Centro de Operaciones de Emergencia Nacional, para poder diseminar adecuadamente las alertas en toda la costa del Perú y comunicar a la ciudadanía la posibilidad de un tsunami".

El Teniente Primero Marco Antonio Bartens Olórtegui del Departamento de Oceanografía de la Dirección de Hidrografía y Navegación, enunció los sistemas tecnológicos que cuentan para poder monitorear en tiempo real los eventos sísmicos que se originan a nivel internacional, teniendo una estadística de la magnitud por día y semana. Desde la página web de la DHN "Contamos con una actualización del monitoreo de todas las estaciones mareográficos (altura de las olas) a nivel nacional y, los pronósticos meteorológicos marítimos como oleajes anómalos que son consecuencia del anticiclón


Teniente 1ro. Marco Antonio Bartens DIHIDRONAV



Teniente 2do. Roberto Tirado DIALI



Ambiente de Proyectos Navales de la Dirección de Alistamiento Naval.



llegando a ser hasta de muy fuerte intensidad (como los ocurridos a inicios del mes)".

En el ambiente de Proyectos Navales de la Dirección de Alistamiento Naval, el **Teniente Segundo Roberto Tirado Lavado** comentó que está en buen camino los proyectos que trabajan para la investigación y desarrollo de la Marina.

Por ejemplo, el **"Qhawax"** sistema de medida de guerra electrónica de identificación automática de señales de radio frecuencia, para unidades tipo Fragata Misilera, Corbeta Misilera y Submarino.

El **"Sacaf"** sistema automatizado en montaje de control de tiro fluvial, con mecanismo automático de recarga, ejecución de disparos en movimiento, función de traqueo de blancos para seguimiento automático, cámara diurna y térmica que permite ver todo campo de visión, y que también, puede ser utilizado como simulador para ejercicios de entrenamiento.

El **"Meplot"** sistema de ploteo electrónico de blancos y presentación de datos nave, con capacidad para seguimiento de cinco blancos, presentación de ventanas de sonar, control de tiro, datos de torpedo, rosa de maniobra y periscopio, con capacidad gráfica de trayectoria de torpedo, manipulación de carta de navegación y navegación por sistema en trayectoria plana y en curvatura tierra.

El **"Tiburón 1"** desarrollo de banco de turbinas de los misiles Otomat, totalmente automatizados en la ejecución de comandos, en la lectura de electroválvulas y en la generación automática de reportes para su pronto y posterior análisis.

El **"Convestsub – LED"** convertidor estático e iluminación led, los intercomunicadores "Siscomsub" y cargador de baterías "Siscargasub" que son proyectos y sistemas diseñados para Submarino.

La Dirección de Capitanías y Guardacostas expuso en su stand la innovación tecnológica con la que trabajan para cumplir eficientemente su labor en el Centro de Misiones Guardacostas. Mostró el equipamiento de los guardacostas que ejercen control contra actividades asimétricas en la mar, debiendo estar bien cubiertos para repeler ataques.





Stand DICAPI

"Huaro" Conectando los pueblos del Perú



Innovador es el aporte del Departamento de Armas y Electrónica – DAE que, como parte de los trabajos del SIMA, se hizo presente con el "Huaro" canastilla para el transporte de personas y carga sobre los ríos. El singular medio de transporte, que se asemeja a un teleférico, fue inspirado en el diseño que usaron los incas para conectar los antiguos pueblos que conforman el Tahuantinsuyo. Al respecto, el Técnico Supervisor Segundo Pedro Mestarez que labora en el Taller X-23 del Servicio de Armas Electrónicas nos explicó que "Estamos realizando Huaros para trayectos de 20 a 30 metros, como de 100 a 180 metros de longitud, con una capacidad de hasta 580 kilos de carga. Actualmente, hay en funcionamiento uno (de 114 m.) en el distrito huanuqueño de Codo del Pozuzo y dos en Chincha. Tenemos proyectado entregar pronto al Ministerio de Vivienda y Construcción 116 Huaros, entre mecánicos, eléctricos, motor y de energía solar".

El Ministerio de Vivienda, Construcción y Saneamiento lanzó el Proyecto "ProHuaros" que contempla la instalación de dos mil Huaros a nivel nacional.

El SIMA ha mejorado la propuesta inicial reforzando la estructura y la seguridad en el balanceo, haciéndola una alternativa de transporte eficiente que supera los desafíos en la accidentada geografía del país, ayudando a los pobladores de las zonas de la sierra y la selva que no tienen caminos ni accesos. Es una excelente alternativa de transferencia de carga y personas, cuya rápida instalación favorece su inmediato uso en caso de desastres naturales para trasladar personas enfermas y heridas, abastecimiento logístico de alimentos y medicinas.

El Director Ejecutivo del SIMA–PERÚ, Contralmirante Eduardo Novoa Monge, sintetizó para El Monitor: "Estamos con el proyecto de la modernización de los cuatro submarinos peruanos, la construcción de la Unidad de Combate Fluvial, la entrega del B.A.P. "Castilla"; dos Plataformas de Acción Social con Sostenibilidad – PIASS y la construcción de otras dos para Puno, avances en el Buque Escuela a Vela B.A.P. "Unión", construcción del Buque Multipropósito, Patrulleras Marítimas, continuación de la construcción de puentes, mantenimiento de naves particulares, construcción de barcazas, remolcadores y, todo lo referente a metal mecánica, pedidos para el extranjero". "Estamos orgullosos de nuestro trabajo y que contribuyamos al progreso de la industria nacional", concluyó el alto ejecutivo del SIMA. con inocultable emoción.

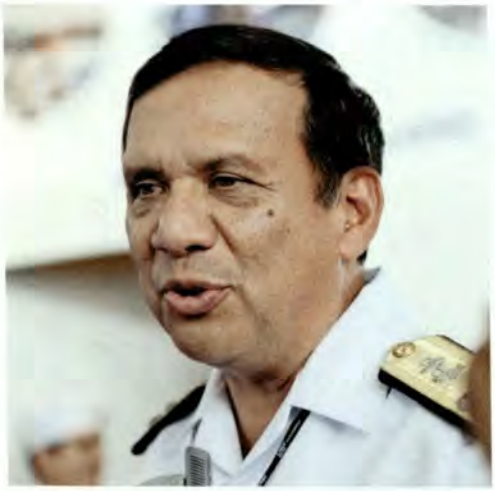

En Viaje de Instrucción al Extranjero

Cadetes Navales en permanente formación marinera



Iniciando una nueva versión del Viaje de Instrucción al Extranjero-VIEX 2015, en cumplimiento del programa de formación, 67 Cadetes Navales de cuarto año, entre ellos dos Cadetes de la Escuela Nacional de Marina Mercante, emprendieron viaje a bordo de la misilera B.A.P. "Villavisencio", en cuyo periplo complementaron con la práctica de conocimientos náuticos impartidos en las aulas y, paralelamente llevaron el mensaje del Perú a otros países de su itinerario.

La unidad está comandada por el Capitán de Navío José Antonio San Martín Gómez y tienen como Jefe de Cadetes Embarcados, al Teniente Primero Alessandro Kobylinski Padilla.

En el primer puerto de su travesia, la unidad arribó el 6 de mayo a la bahía Málaga en Colombia, donde fue recibida por el Jefe del Estado Mayor de la Fuerza Naval del Pacífico, Capitán de Navío José Betancur García, el Comandante de la Flotilla de Superficie del Pacífico, Capitán de Navío Hernando Mattos Dager; el Comandante de la Base Naval de Málaga, Capitán de Navío Mauricio De León Ospina y el Agregado Naval de Defensa y Adjunto a la Embajada del Perú en Colombia, Capitán de Navío Fernando Crosby Rizo-Patrón.

Durante esta travesía por el canal de Bahía Málaga y, de acuerdo a coordinaciones efectuadas con la Comandancia de la Fuerza Naval del Pacífico Colombiana, se efectuó un rendevouz con el Buque de Reaprovisionamiento Logístico A.R.C. "Buenaventura", con el cual se realizaron operaciones navales, tales como aproximaciones y operaciones con helicóptero, incluyendo un intercambio de cámara en la mar.

Para reforzar los lazos de camaradería, participaron en actividades deportivas, campeonato relámpago de habilidades marineras, ecoturismo, misa de bendicion a la unidad, visita a bordo de las diferentes naves amarradas en la Bahía Málaga y hubo un intercambio de cámara con el A.R.C. "Nariño".

Finalmente, el B.A.P. "Villavisencio" zarpó en demanda del puerto de Acapulco en México, para continuar a San Diego, San Francisco y Seatle en Estados Unidos, así como continuarán a Vancouver en Canadá, Panamá y Ecuador.

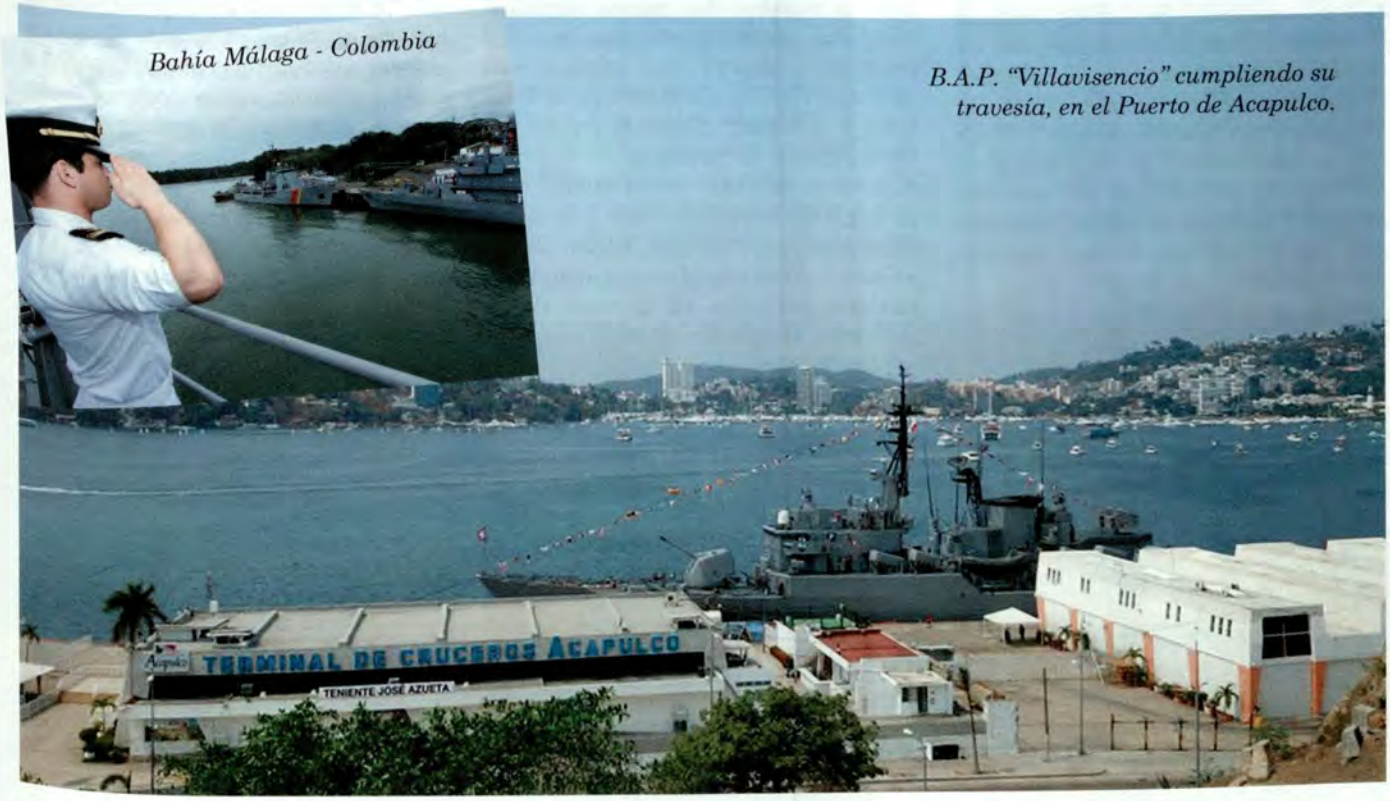

Bahía Málaga - Colombia

B.A.P. "Villavisencio" cumpliendo su travesía, en el Puerto de Acapulco.



B.A.P. "Antofagasta", arma

Hay que tener un carácter especial para permanecer en un espacio r lucido, respirar aire puro ni ver la luz del Sol y, sobre todo, trabajando a ple dimien más teme cual potenci

En una simbólica inmersión en el B.A.P. "Antofagasta", El Monitor conversó con algunos de sus tripulantes. El primero de ellos, su **Comandante, el Capitán de Fragata Edgar Moreno Cedamanos**. Tras remontarse en el tiempo, refiere que desde los 10 años surgió en él la vocación de ser submarinista: *"Navegar bajo el agua siempre me atrajo, pues, admiraba como una máquina podía movilizarse bajo el agua con tantas personas y disparar armas letales como los torpedos"*.

Cuenta que en su época, tuvo la oportunidad de estar a bordo por primera vez en un submarino, el B.A.P "2 de Mayo": *"Caminé de proa a popa por esa unidad y al sentir respeto y admiración determiné navegar en las profundidades del mar"*.

Hoy, este destacado Oficial, tiene una vasta experiencia a bordo de unidades submarinas tipos "S", "Angamos" e "Islay". Ha participado en diferentes operativos como el SUBDIEX, UNITAS, SIFOREX, en diversos desplazamientos operacionales tanto en el país como en el extranjero, en lanzamientos de torpedos y, en ejercicios operacionales de nivel avanzado.

"Tengo el alto honor de comandar el B.A.P. "Antofagasta", desde hace un año y cuatro meses. Estar al mando de esta unidad de combate y liderar tripulantes de alto grado de profesionalismo y representar al país en el operativo SUBDIEX-2015, es una espléndida oportunidad".

Luego, continúa:"Es básico trabajar en equipo y aquí no hay lugar para individualidades ni tareas a medio hacer, cualquier labor en el submarino debe ser meticulosa, constante y precisa"; "Todo ello lo aprendemos en la Escuela de Submarinos, que durante dos años nos prepara y forma para asumir cualquier reto, tal como su lema lo dice: Aquí formamos Hombres de Acero".

Por otro lado, el Capitán de Fragata Edgar Moreno destacó: *"nos encontramos en un proceso de modernización en el SIMA, el mismo que ya empezó a reflejarse en otras unidades como los B.A.P. "Chipana" y B.A.P. "Angamos", dicho proceso se enmarca en el mantenimiento de equipos así como la integración de nuevos sistemas de control de tiro y sonares que se vienen desarrollando con tecnología propia"*.

El Comandante del B.A.P. "Antofagasta" visualiza en el futuro a la Fuerza de Submarinos con tripulaciones altamente capacitadas, operando unidades submarinas totalmente modernizadas entrenándose en nuestras dos nuevas unidades, tripuladas probablemente por personal femenino, como en otras marinas; con un buque nodriza que nos asista en otras áreas y continuar contando con un buque de rescate de torpedos".

Asimismo, adelantó: "Vamos a aumentar nuestros roles, apoyando a la Autoridad Marítima Nacional, contra las actividades ilícitas en el mar, narcotráfico, piratería, así como en la pesca ilegal, utilizando el submarino como medio de vigilancia y reconocimiento".

El **Segundo Comandante, Capitán de Corbeta Roberto González Cuadros**. Ingresó a la Escuela Naval en marzo de 1996, refiere que la vocación de submarinista surgió en él desde la Escuela Naval. *"A medida que investigaba libros de historia naval me enriquecía de conocimientos sobre el papel que desempeñó el arma submarina en las acciones de las guerras mundiales, y también el hecho de conocer la historia de nuestra Fuerza de Submarinos, creo que fueron factores importantes para tomar la determinación de ser Oficial Submarinista"*.

La primera vez que navegé en un submarino, fue en el B.A.P. "Islay" durante el operativo UNITAS: "Yo era Cadete de Cuarto año, y fueron varias sensaciones a la vez, como curiosidad, sorpresa y después satisfacción, porque vi en primera instancia el nivel profesional del submarinista".

Luego dice:*"Ingresé a la Escuela de Submarinos en el año 2002 y el 2003 estuve como Oficial Alumno embarcado en el B.A.P. "Chipana" e "Islay", años después, fui Jefe de Electricidad en el Antofagasta en donde tuve la oportunidad de participar en el operativo SUBDIEX, en el cual operamos con la Marina de Estados Unidos de América, la misma que es una de las más poderosas*

Este submarino tipo 209, construido en el astillero Howaldtswerke Deustche Werfat de Alemania Federal, fue comisionado en mayo de 1981. Esta unidad tiene un desplazamiento de 1,200 toneladas en inmersión. Alcanza velocidades de 12 nudos en superficie y 21 en inmersión, pudiendo operar a profundidades mayores a 250 metros. Su dotación está compuesta por 50 tripulantes.

Esta unidad silente tiene 118,838 millas náuticas de navegación con 1063 inmersiones.



El Comandante General visita la Unidad.

en las profundidades del mar

cido, navegando días y días a más de 200 metros de profundidad, sin miento. Los tripulantes de los submarinos lo hacen y, por eso, es lo que tencial enemigo.

del mundo.

Sobre su cargo, el Comandante Gonzalez, subraya que todas las decisiones que uno toma puede determinar la seguridad del personal y del buque. *"Como Segundo Comandante, Jefe de Operaciones y Jefe de Personal, tengo la responsabilidad de mantener integra las condiciones y capacidades de la unidad submarina y tener la seguridad del personal que es lo más importante".*

Técnico Supervisor Segundo (Electricista) José Arias Mendoza, es uno de los hombres más experimentados en el submarino "Antofagasta" y ha sido maestro de varias generaciones y el más antiguo de la tripulación. *"Soy el encargado de la División de Electricidad y trabajo en la planta de propulsión de esta unidad, la cual conozco como la palma de mi mano, pues tengo trabajando en ella 23 años".*

Para este submarinista con 32 años de experiencia, la vida a bordo es apasionante, por la acción, sigilo, tecnología, capacidad de ataque de la unidad y por el compañerismo y organización, todo ello se ve reflejado en la óptima operatividad del submarino y, por supuesto, en el profesionalismo de la tripulación.

"Desde la escuela, –nos dice- nos preparan para sobrellevar todas las complejidades y dificultades propias de un submarino, como por ejemplo, a soportar los espacios reducidos, el encierro, etc."

El Supervisor Arias haciendo una evocación, dice que: *"la primera vez que navegué cuando era Alumno, fue por un espacio de ocho horas y con el tiempo he navegado hasta 40 días sin salir a superficie a bordo del B.A.P. "2 de Mayo". Ambas han sido experiencias muy aleccionadoras y emocionantes".*



La labor en el submarino debe ser meticulosa, constante y precisa.



Técnico Supervisor Arias en la planta de propulsión.



Fragata "Prairial" y B.A.P. "Mariátegui" en ejercicio PASSEX

Una inédita experiencia de intercambio profesional, experimentaron tripulaciones de las fragatas de vigilancia marítima "Prairial" de la Armada de Francia y de la fragata misilera B.A.P. "Mariátegui" de la Marina de Guerra del Perú al participar en el ejercicio PASSEX.

Las unidades que tuvieron como escenario el Mar de Grau, realizaron ejercicios de aproximaciones, posamientos, decolajes, FOTOEX y, especialmente operaciones de interdicción marítima, las cuales se efectuaron con el fin de intercambiar experiencias con equipos y procedimientos en los ejercicios con unidades extranjeras.

La fragata francesa "Prairial", arribó al Callao el 13 de mayo para desarrollar una amplia agenda profesional, protocolar, social y cultural en nuestro país. Durante su estadía, la moderna fragata, recibió a la población de Lima y el Callao, quienes elogiaron el avance tecnológico de esta unidad naval de la Armada de Francia.

La dotación del buque, permaneció hasta el 18 de mayo y tuvo la oportunidad de participar en el Salón Internacional de Tecnología para la Defensa y Prevención de Desastres Naturales que se desarrolló en nuestro país con el éxito previsto.



La moderna fragata, recibió la visita de la población, quienes disfrutaron de sus instalaciones.





Heroica ciudad de Tacna fue sede de la IV Cruzada Nacional de Valores

Fortaleciendo nuestra identidad nacional

En el auditorio Jorge Basadre Grohmann del Gobierno Regional de Tacna, el 12 de mayo se realizó la presentación de la IV Cruzada Nacional de Valores "Somos Grau, Seámoslo Siempre" y el Premio Nacional Almirante Grau 2015, a cargo del Contralmirante (r) Ernesto Lermo Rengifo, Presidente de la Fundación Grau, quien expresó que se "Busca generar un clima de reflexión; aportar al fortalecimiento de nuestra identidad nacional; y motivar la formación de valores morales, con el fin de lograr una sociedad más justa e integrada con gente honesta y emprendedora de toda condición económica y social".

A continuación, el Asesor del Ministerio de Defensa, Doctor en Historia Mauricio Novoa, desarrolló una charla educativa denominada "Miguel Grau y sus valores".

El Comandante General de la Marina, dijo que "La Marina se enorgullece de que Tacna, considerada la ciudad heroica del Perú, sea el escenario para la presentación de la Campaña, pues representa un gran ejemplo de Dignidad y Lealtad, por todo lo que tuvo que pasar hasta su incorporación al país y, sobre todo, porque la lucha permanente por lograrlo, representa la más bella lección de lealtad hacia un país".



El Gobernador Regional de Tacna, Omar Jiménez Flores puntualizó:"Miguel Grau es un ejemplo vivo para todas las generaciones. Debemos hacernos competitivos teniendo un pueblo educado, y aquí en Tacna, se vive ese sentimiento de patriotismo que mostramos en todas las actividades que hacemos, pues, en cada tacneño hay un soldado peruano".

Culminó la ceremonia con la entrega de los ejemplares del libro "Grau" en su edición escolar a los jóvenes y niños de las instituciones educativas emblemáticas: Colegio Nacional "Coronel Bolognesi", Institución Educativa "Francisco Antonio de Zela", Institución Educativa "Marcelino Champagnat" y la Institución Educativa "Don José de San Martín".



Cuadro de la ciudad de Tacna que entregó el Gobernador Jiménez al Almirante Deville para ser colocado a bordo del B.A.P. "Tacna".

Tacna tendrá Capitanía de Puerto

Para reafirmar la presencia naval en la frontera marítima del Sur, la Marina de Guerra del Perú y el Gobierno Regional de Tacna, firmaron un Convenio Marco de Cooperación Interinstitucional, que fue firmado por el Comandante General de la Marina, Almirante Edmundo Deville del Campo y el Gobernador Regional, Omar Jiménez Flores.

En el acto el Almirante Deville destacó que "El convenio permitirá que el Gobierno Regional de Tacna participe en actividades de capacitación de la Marina, ejecutar proyectos conjuntos y, ofrecer asesoría y asistencia técnica a la Oficina de Defensa Nacional del Gobierno Regional".

Entre estos impresindibles proyectos, se destacó que dentro de dos años, está proyectado la creación de la Capitanía de Puerto de Tacna, la cual será debidamente implementada, destinando para sus actividades un promedio de 50 a 70 efectivos navales, patrulleras de costa, camionetas y dotación logística necesaria para el control sobre la pesca, actividades acuáticas, medio ambiente, vidas humanas y fronteras. Se fundamentó además que, se formulará estudios para definir dónde se ubicará esta sede, teniendo identificado dos terrenos, uno en el Complejo Fronterizo Santa Rosa y, otro en la playa Los Palos.



En el Club la Unión de Tacna, el Gobernador Regional, Omar Jiménez Flores, indicó que "Este es un acto trascendental para la región. Hoy, hemos firmado un convenio que permitirá incrementar la presencia de la Marina de Guerra en la zona, con la implementación de una Capitanía de Puerto en Tacna".

Madre Naval



Permanente mensaje de amor

Como todos los años, el Día de la Madre constituye preciado motivo para exteriorizar nuestro amor a quien nos dio la vida y nos guió por el camino del bien y de la moral.

Su vida constituye un camino de permanente amor. Ellas son fuentes de nuestras vidas y autoras del porvenir. En los días tristes o de apremio con inteligencia, paciencia, esfuerzo y tenacidad, siempre con su sonrisa plena de felicidad, con su carácter dulce, espontáneo y lleno de esperanza, nos da el sentido humano y cristiano y, nos deja su herencia espiritual para el mañana. Por todo ello, en las siguientes páginas unas palabras en homenaje a la Madre Naval en las distintas zonas navales y, a continuación la expresión de la esposa del Comandante General de la Marina y Presidenta de la Asociación Stella Maris, Señora Susana del Águila de Deville.

Susana del Águila de Deville:

"Para las madres, todo el tiempo compañía y solidaridad"



Como esposa de la primera autoridad de la Marina de Guerra del Perú ¿Cuál es su apreciación en relación a la Madre Naval y su significado en cuanto a los múltiples sacrificios que realiza por la ausencia de su esposo debido a la exigencia del trabajo propio?

Pienso que, como en todo grupo humano, en la familia, también se desarrollan roles: entre padre, madre, hijo, hermano, etc. En tal sentido, siempre entendí el rol de mi esposo, pues, en ello recae la comprensión mutua que debe existir entre nosotros, motivo por el cual, apoyo permanentemente la carrera que él eligió; La comunicación es nuestro principal soporte familiar, ya que nos ha permitido estar informados de las experiencias y vivencias aún en casos de ausencia por temas laborales. Anecdóticamente, el distanciamiento, que era propio de los largos periodos de navegación, nos ayudó a mantener la ilusión concentrada en cada reencuentro. La familia ocupa un lugar preferencial en nuestras vidas y, el haber pasado semanas o meses separados nos ha permitido desarrollar una conciencia especial por ella, no existen disputas sobre autoridad, ambos la ejercemos en la educación cotidiana de nuestros hijos.

Como Presidenta de la Asociación Stella Maris ¿Cuál es la dinámica emprendida durante su gestión para cumplir con las diferentes acciones de bien social que la Asociación Stella Maris organiza, a fin de cumplir con las diversas demandas?



Mantenemos permanente comunicación con nuestras colaboradoras integrantes de la Asociación Stella Maris, en las diferentes filiales; es así, que conocemos las necesidades que pudiera presentar nuestro personal naval en provincias. Además, contamos con un área de Asistencia Social que recibe todos los casos de ayuda, los mismos que posteriormente son atendidos gracias al apoyo proveniente de nuestros eventos benéficos. Tenemos una programación de viajes al interior del país para la entrega de las donaciones recaudadas en función a las diferentes campañas que se realizan durante el año, orientado a los más necesitados. En adición, también coordinamos acciones cívicas con los poblados más alejados. Por otro lado, contamos con el importante aporte de las damas Voluntarias, quienes diariamente acuden al Centro Médico Naval y se organizan para brindar su ayuda en áreas programadas como son el Kiosko, donde se expenden diferentes alimentos para recaudar fondos, el Pañol de Medicinas, donde son entregados medicamentos que no se encuentran dentro del petitorio del Centro Médico Naval de manera gratuita, las Salas de hospitalización, donde se visita al paciente y se le brinda calidad de servicio, compañía y solidaridad; Vivero, en el cual asisten a los pacientes del área de psiquiatría y cumplen terapia ocupacional.

Desde que asumió la Presidencia de esta Institución sin fines de lucro ¿Cómo evalúa lo logrado y qué proyectos están dentro de sus prioridades?

En estos meses que me encuentro asumiendo el cargo de Presidenta de la Asociación Stella Maris, he podido sentirme gratamente agradecida por el gran espíritu de colaboración que posee nuestro personal naval. Hemos logrado con éxito nuestras primeras actividades benéficas, las campañas de donación para el friaje han tenido gran aceptación lo que nos permitirá llevar más de 7 toneladas de ropa y abrigo a quienes más lo necesitan en Arequipa y Puno. Esperamos seguir recibiendo la colaboración de todos, para el éxito de los futuros eventos benéficos, esfuerzo que se verá reflejado en nuestro principal objetivo del año: "la remodelación total del área de Cardiología" del Centro Médico Naval.

Madre Naval


CEMENA



HOSPEDAJE NAVAL


TUMBES


IQUITOS


PIURA - PAITA


AREQUIPA



SANIDAD NAVAL



STELI A MARIS





Mejorando la calidad de vida del personal

FOVIMAR E INTERBANK PONEN EN VIGENCIA AUSPICIOSO CONVENIO

Como parte de las políticas para mejorar permanentemente el servicio que brinda el Fondo de Vivienda de la Marina, con fecha 17 de Marzo 2015, se firmó el Convenio de Cooperación Inter-Institucional "Pari-Passu" entre el Fondo de Vivienda de la Marina FOVIMAR y el Banco Internacional del Perú INTERBANK.

Mediante este Convenio el personal naval podrá obtener el beneficio del co-financiamiento entre el Fondo de Vivienda de la Marina y la entidad financiera, con la ventaja de la hipoteca compartida. El Convenio permitirá que el prestatario que demuestre ingresos adicionales y conyugales, a la vez de solicitar su préstamo hipotecario en FOVIMAR podrá solicitar al INTERBANK la diferencia que requiera para la adquisición de una vivienda cuyo costo exceda a la escala por grados establecida por FOVIMAR.

Las tasa de interés de FOVIMAR se mantendrá en 4% y, por parte del INTERBANK, se ofrece al personal naval tasas preferenciales, que varían dependiendo del monto solicitado y el tiempo de pago desde 8.49% a 9.79%.





Durante la Feria inmobiliaria los visitantes mostraron gran interés por las ofertas.

Las oficinas de ambas entidades ubicadas en las instalaciones de la Dirección de Bienestar vienen difundiendo los beneficios de este Convenio, así como recibiendo las solicitudes de préstamo de todos aquellos prestatarios que requieran acogerse a esta modalidad.



Feria Inmobiliaria

En adición al Convenio con el INTERBANK, durante la semana del 06 al 12 de abril se llevó a cabo una Feria Inmobiliaria con la participación de ocho Inmobiliarias prestigiosas y reconocidas del mercado, con el fin que el personal naval evalúe las diferentes ofertas de casas, departamentos y terrenos de acuerdo a su capacidad económica y, al distrito de su preferencia.

Durante dicha Feria se observó que existe un gran interés por parte del personal naval de mejorar su calidad de vida. FOVIMAR continúa otorgando préstamos hipotecarios por el resto de modalidades en cumplimiento a su presupuesto aprobado por el Comité de Administración del Fondo, presidido por el Director General del Personal de la Marina.





En la Base Naval de Iquitos

Fue inaugurada Capilla "Inmaculado Corazón de María"

Ubicada frente al majestuoso río Amazonas, y construida para brindar un permanente refuerzo espiritual al personal, el 21 de mayo, fue inaugurada la Capilla "Inmaculado Corazón de María" en la Base Naval de Iquitos, en el curso de una misa oficiada por el Obispo Castrense, Monseñor Juan Carlos Veras Plascencia.

En el recinto religioso, que estará a cargo de la comunidad del Inmaculado Corazón de María, el Obispo Castrense expresó "Es la primera vez que bendigo una capilla como una catedral". Luego, felicitó al personal de la Marina, así como a las autoridades e invitados presentes.

Por su parte, el Comandante General de Operaciones de la Amazonía, Vicealmirante Javier Gaviola Tejada, resaltó la labor de su predecesor por haber impulsado los inicios de esta importante obra, que ahora está puesta al servicio de la feligresía de la Institución" .

Estuvieron presentes en la inauguración, el Jefe del Estado Mayor General de la Marina, Vicealmirante Mauro Cacho de Armero, el Director General del Material de la Marina, Vicealmirante Gonzalo Ríos Polastri, el Jefe del Estado Mayor del Comando Operacional de la Amazonía, Contralmirante Jorge Sosa Crovetto, el Segundo Comandante de la Comandancia General de Operaciones de la Amazonía, Contralmirante Jorge Rocha Carbajal, y Oficiales de dotación de la Base Naval de Iquitos.





Marinos en festival "Actívate Perú"

La Oficina de Gestión de Salud de la Dirección de Salud de la Marina junto a una delegación de Cadetes de la Escuela Naval, Alumos del CITEN y Grumetes, participaron en el Festival de la Actividad Física "Actívate Perú", organizado por el Ministerio de Salud, en coordinación con el Ministerio de Trabajo, la Municipalidad Metropolitana de Lima, Municipalidad de Miraflores y el Instituto Peruano del Deporte.

El festival se realizó en el marco de la celebración por el "Día Mundial de la Actividad Física" y con el objetivo de incentivar al público y asistentes a practicar como mínimo treinta minutos de ejercicios diarios, a fin de prevenir enfermedades originadas por el sedentarismo.

Es así que, como parte del evento se desarrolló una maratón recreativa, bicicleteadas, sesiones de Tai chi y aerotón (baile moderno, gimnasia aeróbica, full body) y una serie de demostraciones de actividades físicas y deportivas, cuyo inicio fue en la Plaza Mayor de Lima y concluyeron en el parque Washington, en la cuadra 5 de la Av. Arequipa.

Cabe mencionar que, en la maratón también participaron el Ministro de Salud, el Ministro de Trabajo, la Jefa del Proyecto Metropolitano de Transporte no Motorizado, miembros de las Fuerzas Armadas, federaciones y asociaciones deportivas, municipios, universitarios, escolares y la sociedad en general.

Homenaje al Químico Farmacéutico

En el "Día del Químico Farmacéutico", luego de la misa en la cual asistieron autoridades de la Dirección de Salud y de la Dirección del Centro Médico Naval e invitados, el Químico Farmacéutico Segundo Juárez Quiroz, Jefe de la Farmacia de UNIDOSIS del Centro Médico Naval, fue el encargado de narrar la semblanza del Capitán de Navío SN César Chávez Carranza, quien fue reconocido por su amplia trayectoria como Farmacéutico y se le entregó un presente recordatorio en mérito a sus años de servicio.



Por su parte, la Capitán de Fragata SN Karla Bernal Málaga, expresó su agradecimiento por esta especial celebración y exhortó a sus colegas militares y civiles a reiterar su compromiso de contribuir a engrandecer la profesión.

Finalmente, el Director de Salud, Contralmirante Rafael Zariquiey Núñez, expresó su saludo cordial a los farmacéuticos, felicitándolos por ser profesionales íntegros, con sólidos principios éticos, morales y una gran vocación de servicio.

Promoviendo un adecuado Clima Laboral



Con la finalidad que se tome en cuenta la importancia de la aptitud personal en el desempeño de la productividad institucional, se realizó una charla a cargo de la Dirección General del Personal de la Marina.

En el curso de la cita, dirigida al personal militar y civil de la Comandancia de la Tercera Zona Naval y el Distrito de Capitanías N°3, se dieron a conocer los beneficios que ofrece la Institución para el personal naval.

Asimismo se desarrollaron dinámicas de integración con todo el personal, realizando diversos juegos de competencia.

Este tipo de acciones se realizan con el fin de explorar las cualidades de cada integrante, su capacidad de liderazgo y trabajo en equipo que permitan el logro de sus objetivos.

Emprendedor taller productivo

La Dirección de Bienestar a través del Departamento de Asistenciales, realizó el primer Taller Productivo de Bocaditos dirigido a los familiares del personal naval, que se llevó a cabo en las instalaciones del Centro de Educación Técnico Productiva "Virgen del Carmen", contando con la participación de 22 familiares.

El taller se dictó en ocho sesiones, permitiendo a los participantes aprender a preparar diferentes tipos de bocaditos, logrando afianzar sus conocimientos culinarios y compartir entre ellos gratos momentos de esparcimiento.



En la clausura, los egresados demostraron lo aprendido en el taller y de esta manera, se ha contribuido a que los familiares continúen elaborando estos productos con una visión empresarial a fin de mejorar sus ingresos y contribuir con la economía familiar.



En la Plazuela de Artes del Teatro Municipal

XIII Feria "Museos a tu alcance"

Una nueva oportunidad para impulsar las actividades culturales en la población, permitió, en su 13º edición, la tradicional feria "Museos a tu alcance", en la cual participan 43 museos de Lima y Callao, reunidos en la Plazuela de las Artes del Teatro Municipal.

En este evento de carácter cultural, la Marina de Guerra del Perú, entre el 15 y 16 de mayo, estuvo presente a través del Museo Naval del Perú, el Museo Naval "Casa Grau de Lima" y el Museo de Sitio Naval "Submarino Abtao".

Grandes y pequeños, disfrutaron observando el maniquí con la vestimenta original del Gran Almirante del Perú Miguel Grau; objetos personales del héroe, además de fotografías y réplicas de sus condecoraciones, así como buques a escala del glorioso monitor "Huáscar".

El Director del Museo Naval "Casa Grau de Lima", Alférez de Fragata (r) Jaime Romero Valdivieso resaltó que: "En la Casa Grau hay cinco ambientes, en el recinto se muestran las pertenencias del Almirante Miguel Grau, ya que es ahí donde él vivió durante los últimos años de su vida y nos sentimos orgullosos de exponerlos, ya que además, la Casa Grau participó desde la primera edición de esta feria".

La señora Zoila Vásquez Silva, Guía Oficial de Turismo del Museo Naval del Callao, recalcó que: "El objetivo de esta feria, es brindar información en los stand de los museos pertenecientes a la Marina de Guerra presentes, para que el público y, muy en especial los escolares, disfruten de esta exposición, llevando una grata y aleccionadora visión de la historia de la Marina de Guerra del Perú, del Poder Marítimo y de su máximo héroe".





Grandes y pequeños, disfrutaron de la feria museográfica.

Recordando el 136° aniversario de la victoria naval de Iquique

En la Escuela Naval se realizó la ceremonia conmemorativa por el 136° aniversario del Combate Naval de Iquique, durante la cual se recordó esta gloriosa gesta.

El Subdirector de Intereses Marítimos, Capitán de Navío John Rodríguez Asti, hizo una evocación histórica de las acciones resaltantes del Combate, expresando que "En la victoria naval de Iquique, el Almirante Grau demostró al mundo su audacia, valentía y magnanimidad, al ordenar salvar de las aguas al enemigo".

El Comandante General de la Marina, Almirante Edmundo Deville del Campo, calificó esta gesta como uno de los capítulos más gloriosos de la historia republicana, enfatizando que "Los héroes de Iquique demostraron que aún en las condiciones más desfavorables, el profesionalismo, valor, patriotismo y astucia del marino peruano, unidos al inquebrantable liderazgo del hombre más notable que ha dado la Patria, se constituyen en hechos que marcaron a fuego su preparación".

Al evocar esta significativa victoria, prestigiosas instituciones se sumaron a esta celebración como, la Asociación Nacional Pro Marina y la Municipalidad de Miraflores, en la plaza "Almirante Grau, El Peruano del Milenio" en Miraflores.

Como parte de estos actos conmemorativos, el Instituto de Estudios Histórico-Marítimo del Perú, organizó una sesión solemne que se realizó en el Centro Naval, sede San Borja.



Plaza "Almirante Grau, El Peruano del Milenio" en Miraflores.



En el Centro Naval, sede San Borja

Un marino italiano con corazón peruano

El diario personal de Pedro Luis Storace durante la Guerra del Guano y el Salitre



Asomaba el año 1879, sin que la mayoría de peruanos de entonces imaginara que sería el año más cruento de su historia. A excepción del ilustre marino Miguel Grau, pocos avizoraron lo que se venía desde el sur, él anticipó los preparativos y la inminente amenaza, cuyo inicio oficialmente se anunció el 5 de abril, ante el asombro de la comunidad internacional.

Aún queda mucho por decir de esta fatídica guerra en la que todo el mundo estuvo a nuestro lado. Hoy, seguiremos el rastro de la adhesión de un patriota italiano: Pedro Luis Storace que encendido de ánimo y todo corazón, desde antes del inicio de esta guerra, quizá previendo posibles nubarrones, tras laborar en el ferrocarril, se decidió dar exámenes en la Capitanía del Callao, de los cuales, por sus amplios conocimientos de maquinista fue aprobado, recibiendo pronto el título de Tercer Maquinista, de inmediato lo vemos formando parte de la dotación de la célebre corbeta *Unión* cuyos servicios a bordo los inició el 4 de noviembre de 1878.

Este apasionado navegante nació en Génova y, de acuerdo a respetables referencias vio la primera luz el año 1853. Hizo su arribo al Perú el año 1870 junto con sus padres Juan Storace y Juana Merlini y su hermana Luisa.

Al ser parte de la corbeta *Unión*, desde aquel día 4 de noviembre entre el orgullo, la convicción, el entusiasmo, la seguridad y fe en el futuro en la lengua de la madre patria y con rasgada letra testimonia: *"Y contratado por el lapso de dos años a partir de la fecha, susceptible durante este tiempo de ser licenciado en caso de mala conducta o inhábil para desempeñar dicho cargo, o susceptible al ascenso a Segundo Maquinista en caso de progreso apreciable u ocasión propicia"*. Estampa su firma al itálico modo en el que sería uno de los diarios más singulares por su objetividad y preciado mensaje histórico: Pedro Luis Storace.

Este párrafo de Storace lo destaca el brillante marino, Capitán de Navío Julio J. Elías en su enjundioso Prólogo al libro: Un Marino Italiano en la guerra de 1879 que contiene el Diario Personal de Pedro Luis Storace, y que fuera traducido del italiano por el Dr.Tomás Cantanzaro. Fue editado en 1971 y, según se anota, no tenía fines de lucro y que el producto estaba destinado al sostenimiento de las bibliotecas del Museo Naval del Perú, institución guardadora del original Diario de Storace, y del Centro de Estudios Histórico Militares que ha gestionado su producción y publicación. Hoy, este libro de tanta connotación naval donde parte de su historia se vive a bordo de la corbeta *Unión*, y se evoca a través del diario de Storace, ya no existe en librerías y se ha constituido en edición difícil de encontrar.

Retornando al Diario, en su segundo viaje al sur, se destaca: Estado de Guerra

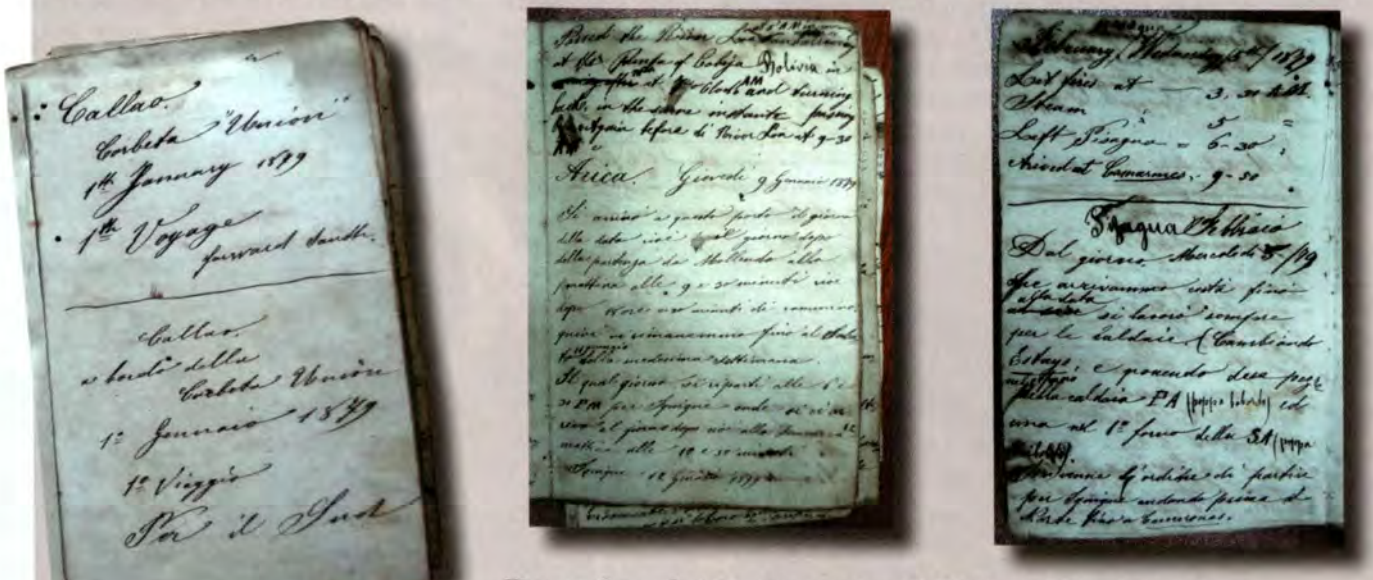

De puño y letra. *Manuscrito del Diario de Pedro Luis Storace. Archivo Histórico de la Marina de Guerra del Perú.*

Declarada la guerra por Chile a Bolivia y después al Perú, el objeto de este viaje nadie lo sabe a bordo sino el Comandante; sin embargo se sospecha que sea con el objeto de atacar algún buque chileno que haga de transporte entre ese puerto y Antofagasta, pues, la Escuadra chilena se encuentra frente a Iquique, bloqueándolo.

Aquí, en sus anotaciones el Comandante Julio J. Elías se refiere a un aspecto muy interesante respecto al tenor del diario, dice: *"...La División estaba al mando del Capitán de Navío Aurelio García y García quien izó su respectiva insignia a bordo de la Unión, donde se embarcó junto con su Estado Mayor, cuyo Mayor de Ordenanza fue el Capitán de Corbeta Elías Aguirre. Las dos naves dejaron el puerto navegando en convoy..."*.

Tal testimonio fue escrito en los prolegómenos de la guerra en el mar y que continuó escribiendo su diario a tinta y pluma con denuedo y pasión en toda la campaña naval, ora realizando sus faenas diarias de a bordo ora tomando parte de los combates. Fue un marino de extraordinarias cualidades y de un acendrado amor por el Perú. Las últimas letras de su Diario tienen como fecha el Lunes 13 de Setiembre de 1880 y dicen así: "Sabemos por Telégrafo que fue volada valiéndose de torpedos, la corbeta chilena Covadonga, la cual bloqueaba Chancay".

Pedro Luis Storace dejó estelas de grandeza espiritual en el mar, y el Perú le adeuda inconmensurable reconocimiento porque sin reticencias dejó plasmado la vocación de los grandes hombres a lo largo de los fatídicos días de la Guerra del Guano y del Salitre, participó en el combate de Punta Chipana, en la captura del transporte *Rímac* en una excursión al estrecho de Magallanes, en la doble ruptura del Bloqueo de Arica y en defensa del puerto del Callao, durante los bombardeos de la Escuadra chilena.

Toda una trayectoria a bordo de la gloriosa corbeta *Unión*, unidad tantas veces citada en la añosa libreta del Diario que hoy el investigador puede encontrarlo en el Archivo Histórico de la Marina de Guerra del Perú, original cuidado como una joya bibliográfica, está escrito en italiano, en cuyas amarillentas hojas se testimonian 135 años de palpitantes instantes de la historia naval y, por consiguiente, momentos cruciales de la Patria.

En el presente artículo, de carácter periodístico, obviando valioso material nos referimos en torno al heroico desenlace de Pedro Luis Storace que, como siempre solía hacerlo, permutaba sus labores de maquinista para convertirse en combatiente de la patria que lo acogió, como lo hicieran muchos de sus compatriotas que sembraron la perenne amistad ítalo peruana.

En la isla San Lorenzo reinaba la penumbra de una noche fría y penetrante. Era el 15 de setiembre de 1880, bajo ese manto oscuro la expedición de las lanchas peruanas habían partido hacia la isla con el objetivo de destruir unidades chilenas. Para tal misión, cumpliendo órdenes de la superioridad, la corbeta *Unión* destacó a 16 hombres armados, entre ellos el ingeniero Pedro Luis Storace, quien lideraba un grupo tipo comando para lograr los objetivos.

En esta complicada y peligrosa misión, en condiciones de mayor posición y armamento, el enemigo tenía la ventaja. En plena acción Storace que combatía a bordo de la lancha Urcos, fue herido de un balazo que alcanzó a su pierna y, después de la embestida de una unidad chilena, perdió el equilibrio cayendo al mar donde su cuerpo desapareció para siempre en la tétrica oscuridad de la noche, pero de allí surgió una luz para la posteridad: su valor e inteligencia, su sentido de cohesión y pundonor, propio de los hombres que tripulaban la *Unión* ante cuyo palo mayor, hoy, los futuros Oficiales de la Marina le rinden diariamente su reverencia y, por coincidencia, este año el buque escuela a vela que ostentará el nombre de la gloriosa unidad, inaugurando sus viajes de instrucción, llevará por los mares del mundo la bandera por la que Storace luchó y murió en combate.

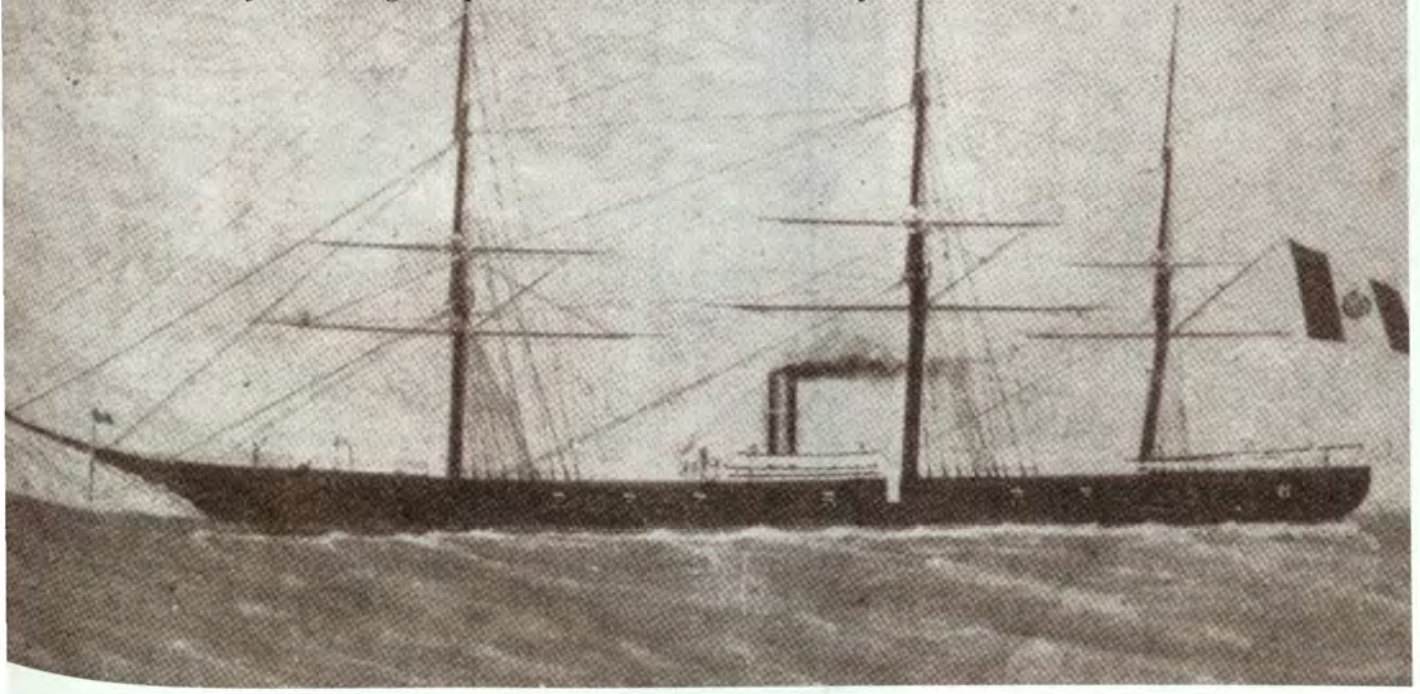



Perú-Brasil en acercamiento con la población

Las Unidades Fluviales de la Amazonía, B.A.P. "Marañón" y el Buque Tópico B.A.P. "Corrientes", procedentes de la cuenca hidrográfica del río Yavarí, frontera con Brasil, retornaron a la ciudad de Iquitos, luego de efectuar acciones cívicas y control fluvial binacional con la Armada de la República Federativa de Brasil.

A través de esta Acción Cívica Binacional denominada "Yaraví - 2015", iniciada el 6 de mayo, se incrementó la presencia del Estado en los poblados ribereños, y se pudo cumplir con el adecuado control fluvial en la mencionada cuenca.

Asimismo, durante esta travesía se brindó atención médica y otros programas sociales del Estado, a los pobladores de la cuenca Hidrográfica del río Yavari, en coordinación con las Direcciones Regionales de Loreto y representantes de la RENIEC, Banco de la Nación, Seguro Integral de Salud, que permitió atender un promedio de 4,200 personas. Se brindaron 390 atenciones en odontología; 890 en medicina general, 720 análisis de laboratorio, 240 en obstetricia, 540 en enfermería, 250 usuarios en la RENIEC, 320 operaciones en el Banco Nación y 850 atenciones en el Seguro Integral de Salud.

En esta Acción Cívica Binacional Perú – Brasil, se promueve el desarrollo económico y social del país, como parte de su proyección de acercamiento a la población, desarrollando diversas actividades conjuntamente con las instituciones públicas y privadas, llevando bienestar, salud, educación y protección a los poblados fronterizos con la cuenca del río Yavarí.



Impulsando el desarrollo económico y social en las comunidades fronterizas.





Asistencia en el distrito de Samuel Pastor en Camaná

Demostrando gran espíritu de colaboración, el personal de la III Zona Naval en coordinación con el Voluntariado de Stella Maris - filial Arequipa y la Corte Superior de Justicia, organizaron una acción cívica conjunta, desarrollada el 16 de mayo, en la plaza principal del distrito de Samuel Pastor, provincia de Camaná, ubicado a tres horas de Arequipa.

Las actividades se iniciaron con una ceremonia presidida por el Alcalde de la Municipalidad Distrital de Samuel Pastor, Ing. Marcelo Alberto Córdova Monrroy, acompañado de la Presidenta del Programa: Justicia en tu comunidad, Sra. Rita Valencia Dongo Juez Superior, y el Jefe del Estado Mayor de la Comandancia de la Tercera Zona Naval, Capitán de Navío Ricardo Lanatta Forger.

Las principales autoridades realizaron un recorrido por los diferentes stands preparados para la atención del público, los mismos que brindaron asesoría, apoyo y atención médica a los pobladores de La Pampa, tales como las especialidades de medicina general, odontología, nutrición, psicología y quiropraxia. Por su parte,



las alumnas del CEO Isabel La Católica ofrecieron servicios de manicure y, la banda de músicos de la Marina, amenizó el desarrollo de la actividad.

La Asociación Stella Maris donó gaseosas y pastas dentales que fueron entregados a los más pequeños del hogar y ropa para los adultos.



Autoridades de la zona apoyaron exitosamente esta jornada.



Avances en la construcción del Buque Multipropósito y Remolcador Auxiliar

En el Centro de Operaciones SIMA - CALLAO, se viene construyendo el Buque Multipropósito Tipo LPD Clase Makassar, para la Marina de Guerra del Perú.

Esta embarcación está conformada por 106 bloques, de los cuales 13 módulos se encuentran en área de ensamble, 3 en etapa de corte, 5 en proceso de granallado, 15 bloques en gradas y 9 listos para ser erigidos, en la primera y segunda cubierta.

Por otro lado, de los 10 módulos que conforman el Remolcador Auxiliar de Salvamento, 4 se encuentran en la zona de ensamblaje sur, 3 están listos para ser erigidos, 1 en etapa de ensamble y 2 en proceso de corte.

Además, se ha iniciado con la adquisición de los tableros eléctricos, motor y bomba para el sistema de lucha contraincendios, tanques hidroneumáticos, válvulas y accesorios de calderería.





¡SIMA...Uniendo caminos!



Estructuras metálicas-Puerto Ocopa



Estructuras metálicas-Puerto Ocopa

Los diversos tipos y tamaños de puentes, instalados tanto en la costa, sierra y selva del Perú, reafirma a SIMA como una importante empresa que promueve el desarrollo vial del país. Es por ello, que viene ejecutando de manera simultánea estructuras metálicas que llevarán progreso a las comunidades más alejadas del país.

Puerto Ocopa

Este puente se encuentra en el VRAE y estará ubicado sobre el río Perené en la vía Mazamari- puerto Ocopa- Atalaya, Provincia de Satipo, Región de Junín.

Se ha concluido al 100% con la fabricación de las estructuras metálicas del puente, estando listas para ser enviadas a obra.

Por otro lado, en la zona donde se ubicará esta estructura, se vienen trabajando las obras civiles de nivelación del terreno para iniciar la instalación de pilotes, así como de nivelación de los accesos en ambas márgenes del río.

Antonio Raimondi

El total de las planchas de acero que servirán para la fabricación de las estructuras metálicas; fueron recepcionadas para realizar los trabajos iniciales correspondientes a las obras civiles.



Planchas de acero - Puente A. Raimond

Este puente de tipo arco reticulado con péndolas de tubos de acero, tiene una longitud de 150 metros y dos vías de rodadura, estará ubicado entre el distrito de Quiches, Provincia de Sihuas - Ancash y el distrito de Taurija, Provincia de Pataz - La Libertad.



Vigas cajón inferior - Puente Calemar



Vigas longitudinales - Puente Calemar

Calemar

Se están construyendo las estructuras metálicas del puente, las mismas que se encuentran avanzadas en gran porcentaje, realizando para ello los trabajos de armado y soldeo de vigas longitudinales, vigas de cierre, así como de las vigas cajón de la parte inferior del puente.

Esta estructura de tipo arco atirantado, tiene una longitud de 120 metros y dos vías de rodadura. Estará ubicado sobre el río Marañón, en la carretera Pallar – Calemar, distrito de Bambamarca, provincia de Bolívar - La Libertad.

Puentes Peatonales

Igualmente, están próximos a iniciar la construcción de tres puentes peatonales encargados por el Gobierno Regional de Lambayeque, los cuales, se sumarán a los cinco puentes peatonales que fabricó SIMA-PERÚ en el 2014, para la citada Región.

Puente Mauro

Asimismo, el Gobierno Regional de Lambayeque ha encargado a SIMA la construcción del puente Mauro, el cual iniciará la fabricación de las estructuras metálicas en el presente mes.

Dicho puente de tipo reticulado, tiene una longitud de 35 metros y estará ubicado sobre el río Taymi, distrito de Pítipo, Provincia de Ferreñafe - Región Lambayeque.

De esta manera, el SIMA-PERÚ continúa contribuyendo al desarrollo vial en las diversas regiones del país, conectando y uniendo caminos, gracias a la labor que realizan a diario cada uno de sus colaboradores en sus centros de operaciones.

Presentes en la V Edición del SITDEF





SIMA-PERÚ participó en el V Salón Internacional de Tecnología para la Defensa y Prevención de Desastres naturales (SITDEF) 2015.

Este importante evento, promovido y organizado en forma conjunta entre el Ministerio de Defensa y las Fuerzas Armadas del Perú, congregó a empresas nacionales y extranjeras dedicadas al servicio, fabricación, y comercialización, de material de defensa y prevención de desastres naturales.

Durante los días de exposición el stand del SIMA, recibió la visita de diferentes empresas relacionadas al sector naval, así como a las diferentes delegaciones oficiales que participaron en el evento.

Por otro lado, las maquetas a escala del Buque Escuela a Vela "Unión", el Buque Multipropósito, las Patrulleras Marítimas y las Plataformas Itinerantes, fueron el gran atractivo del público que visito el recinto ferial.

Visitaron el SIMA



Universidad del Pacífico

Los alumnos de la carrera de Ingeniería Industrial de la Universidad del Pacífico, visitaron las instalaciones de la empresa en el Callao, con la finalidad de conocer los proyectos que actualmente vienen desarrollando.



Armada Española

El Jefe del Estado Mayor de la Armada Española, Almirante General Jaime Muñoz-Delgado y Díaz del Río, acompañado del Comandante General de Operaciones del Pacífico, Vicealmirante José Luis Paredes Lora, y una comitiva oficial, recorrieron las instalaciones del astillero, como parte de su visita al Perú.

Autoridad Marítima Nacional inaugura curso organizado en coordinación con la ROCRAM



En el marco de una ceremonia realizada en el hotel Meliá de San Isidro, el Director General de Capitanías y Guardacostas, Vicealmirante Víctor Pomar Calderón, inauguró el 18 de mayo el Cursillo Regional sobre la Formación del Código Marítimo Internacional de Mercancías Peligrosas (IMDG) y el Código Marítimo Internacional de Cargas Sólidas a Granel (IMSBC), el mismo que organizó la Autoridad Marítima Nacional en coordinación con la Secretaría General de la Red Operativa de Cooperación Regional de Autoridades Marítimas (ROCRAM).

La ceremonia de inauguración del cursillo contó con la presencia de representantes de las Autoridades Marítimas de Brasil, Argentina, Bolivia, Chile, Colombia, Cuba, Ecuador, México, Panamá, Paraguay, y Uruguay.

El Director General de Capitanías y Guardacostas, Vicealmirante Víctor Pomar Calderón, al inaugurar el evento expresó que "una vez más, con vuestra presencia, la ROCRAM continúa consolidando su posición en el ámbito marítimo mundial como singular mecanismo regional de integración a través del cual nuestras respectivas administraciones marítimas incrementan y refuerzan, año a año, sus capacidades institucionales".

Luego de recordar que la ROCRAM tiene la responsabilidad de la gestión y ejecución de las actividades de asistencia técnica, el Vicealmirante Víctor Pomar Calderón exhortó a los participantes del cursillo aprovechar al máximo los temas de la agenda.

Por su parte, el coordinador de la Secretaría General de la Red Operativa de Cooperación Regional de Autoridades Marítimas, Capitán de Navío (r) José Roberto Pimenta de Mello, manifestó que el cursillo se desarrolla gracias a la Organización Marítima Internacional (OMI) cuyos recursos son entregados mediante un Memorando de Entendimiento de Asistencia Técnica que suscribe con la ROCRAM.

También indicó que parte de la financiación proviene del Programa de las Naciones Unidas para el Desarrollo (PNUD), así como de otros organismos internacionales y de países donantes. Asimismo, destacó el apoyo y cooperación de la Autoridad Marítima de Perú.

Acuerdo Bilateral fortalecerá prosperidad en el Pacífico Sur



Recientemente, el Vicealmirante Víctor Pomar Calderón, Director General de Capitanías y Guardacostas, y el Contralmirante Bernad-Antonie Morio D´Isle, Comandante Conjunto de las Fuerzas Armadas en la Polinesia Francesa y Comandante de la Zona Marítima Francesa en el Pacífico (ALPACI), suscribieron un Acuerdo Bilateral que fortalecerá la estabilidad y prosperidad en el área del Pacífico Sur.

Este impulso se materializará mediante la estrecha cooperación en diversos aspectos, incluyendo operaciones, ejercicios e intercambio de información. El área de operaciones comprende seguridad marítima y represión de actividades ilícitas, entre otros.

Delegación de la Armada del Ecuador visita DICAPI

Una delegación de Oficiales de la Armada del Ecuador visitó la sede de la Dirección General de Capitanías y Guardacostas, en el marco del Acta de la VI Reunión Ordinaria de la Comisión Binacional Fronteriza "COMBIFRON" Perú – Ecuador que acuerda el intercambio de información y experiencias.



Dicha delegación estuvo integrada por el Capitán de Fragata de Estado Mayor Julio Zapata Santamaría, Jefe de Operaciones del Comando de Guardacostas; Capitán de Corbeta Guardacostas Cristian Fiallos Peralta, Jefe del Departamento de Análisis de Información de la Dirección Nacional de los Espacios Acuáticos (DIRNEA); y el Teniente de Navío Infante de Marina Juan Vega Guano, Jefe del Departamento de Inteligencia del Comando de Guardacostas.

Los distinguidos oficiales fueron recibidos por el Director Ejecutivo de la Dirección General de Capitanías y Guardacostas, Contralmirante Luis Alba Landaveri, en representación de la Autoridad Marítima Nacional, Vicealmirante Víctor Pomar Calderón.

Tras el diálogo sostenido, visitaron la Comandancia de Operaciones Guardacostas.

Presentes en 68° período de sesiones del Comité de Protección del Medio Marino



En la sede de la Organización Marítima Internacional en Londres – Inglaterra, del 11 al 15 de mayo se llevó a cabo el 68° período de sesiones del Comité de Protección del Medio Marino (MEPC), al cual asistieron, aproximadamente 600 representantes de la OMI y de otras organizaciones de alcance global.

Entre los temas tratados destacaron la propuesta para la adopción de la parte medioambiental del Código Polar y los proyectos de enmiendas asociados al MARPOL; la implementación del Convenio Internacional para la Gestión de Aguas de Lastre, y medidas adicionales sobre contaminación atmosférica y eficiencia energética.

Uno de los resultados importantes obtenido en el evento constituyó el proceso de elaboración de listas indicativas propuestas sobre cargas perjudiciales y no perjudiciales para el medio marino.

La delegación peruana estuvo representada por el Embajador del Perú en el Reino Unido de Gran Bretaña, Julio Muñoz Deacon, el Representante Permanente del Perú ante la OMI, Contralmirante José Romero Glenny, así como el Capitán de Navío SGC Fidel Reyes Meléndez y el Capitán de Fragata Roberto Teixeira Montoya, ambos Representantes Permanentes Alternos del Perú ante dicho organismo internacional.

Se sumaron a dicha representación, el Capitán de Navío SGC Renzo Rebisso Oblitas, Director de Medio Ambiente de la Dirección General de Capitanías y Guardacostas, y el Ing. Carlos Aranda Arce, Asesor Técnico de la Sociedad Nacional de Minería, Petróleo y Energía.

Participación en Foro Americano de Investigadores de Siniestros Marítimos

En la ciudad de Ottawa – Canadá, recientemente se llevó a cabo el VI Foro Americano de Investigadores de Accidentes Marítimos (AMAIF VI) organizado por la Cámara de Seguridad de Transportes del Canadá (TSB) y contó con la participación de representantes de Argentina, Brasil, Canadá, Ecuador, Estados Unidos, Islas Marshall, Japón, Panamá, Perú y Reino Unido.

Durante la última jornada de sesiones, se procedió a renovar la Junta Directiva para el periodo 2015-2017, siendo elegido Presidente del Foro AMAIF el Capitán de Navío SGC (r) Walter Vera Tudela De La Gala, quien estuvo en el evento representando a la Dirección General de Capitanías y Guardacostas; Vicepresidente el Capitán Miguel Rodríguez (Panamá); y como Secretario el Capitán de Corbeta Alex Pasmiño (Ecuador).

Cabe resaltar que el VII Foro Americano de Investigadores de Accidentes Marítimos se realizará en la ciudad de Lima en setiembre del 2016.

SALVAGUARDANDO LA VIDA HUMANA

Evacúan tripulante de embarcación pesquera ecuatoriana



El 11 de mayo, la Patrullera de Costa "Sama", con personal guardacostas y de sanidad de la Base Naval de San Juan, evacuó al tripulante Freddy Andrade Vera de la embarcación pesquera ecuatoriana "Adriana".

Al llegar a la embarcación pesquera, se encontró al tripulante con la pierna derecha fracturada y un hematoma en la cabeza, evacuándolo inmediatamente hasta el puerto de San Juan de Marcona a bordo de la Patrullera de Costa "Sama".

A su arribo al puerto, el tripulante fue llevado en una ambulancia de la Compañía de Bomberos al centro de salud de la localidad, en tanto que simultáneamente se dio inicio al proceso sumario de investigación contra la embarcación pesquera "Adriana" por haber efectuado arribo forzoso al puerto de San Juan.

Auxilian a persona en estado de deshidratación



Durante una inspección, realizada el 14 de mayo en la zona de playa y ribera de puerto Pizarro, el Capitán de Puerto de Zorritos encontró en una embarcación de fibra de vidrio a una persona en estado de deshidratación, por lo que solicitó apoyo a un centro médico de esa localidad.

El personal de enfermeras de dicho centro se hizo presente brindándole los primeros auxilios a la persona identificada como Marco Antonio Alegría García. Seguidamente, se procedió a trasladarlo a un centro hospitalario particular de la localidad, para luego ser trasladado al Hospital Regional de Tumbes donde quedó internado.

Evitando la contaminación en Magdalena y San Miguel

Personal de la Capitanía de Puerto del Callao, el 2 de mayo, realizó un operativo de rutina en la zona de playa entre el límite de Magdalena del Mar con San Miguel, hallando dos camiones de placas A6U928 y B6G907 arrojando desmonte a la orilla de playa, contaminando así el medio ambiente acuático.

Al observar esta acción vedada, se solicitó a la comisaría de Magdalena del Mar la presencia de efectivos policiales, siendo designado el Sub Oficial Brigadier PNP Santos Rodríguez Luis, quien identificó al conductor del camión perteneciente a la empresa GERACH E.I.R.L., como Mario Camacho Villarruel.

Luego de efectuar la correspondiente acta de constatación de los hechos, se aperturó el proceso sumario respectivo para dar con los responsables de la contaminación del medio ambiente acuático.

Realizan operativo preventivo en Zona Reservada de Illescas

La Capitanía de Puerto de Paita, el Servicio Nacional de Áreas Naturales Protegidas por el Estado y la Dirección Regional de la Producción de Piura, el 8 de mayo realizaron un operativo en la Zona Reservada de Illescas, con el fin de minimizar la utilización de métodos de pesca no permitidos como el "bolichito".

En el curso del operativo, que se efectuó desde Punta Aguja hasta Puerto Rico, el personal guardacostas y los representantes de los organismos públicos informaron a los pescadores que deben evitar desarrollar actividades cerca de puntos vulnerables, como las loberas, debido a que son áreas de descanso y reproducción de lobos marinos y otras especies marinas.



OPERATIVOS CONTRA ACTIVIDADES ILÍCITAS

En Paita hallan recurso hidrobiológico en tallas juveniles

Personal de la Capitanía de Puerto de Paita y de la Dirección General de Supervisión y Fiscalización del Ministerio de la Producción participaron, el 15 de mayo, en un operativo conjunto realizado en la bahía de dicho puerto, teniendo como resultado el hallazgo de 500 kg del recurso hidrobiológico caballa que en un gran porcentaje no cumplía con la talla mínima de captura permitida.

Esta infracción a las normas de pesca se constató en la embarcación pesquera "Mi José y Mercedes, con matrícula PT-3972-BM, luego de realizar el muestreo correspondiente. Tras efectuar el reporte respectivo en presencia del representante del Ministerio de la Producción, se suscribió el acta de levantamiento, así como el decomiso total de la pesca encontrada.

Al finalizar el operativo, personal del Ministerio de la Producción entregó el mencionado recurso hidrobiológico a la municipalidad del sector para que sea distribuido, en calidad de donación, a los comedores de la zona.



Inspección de terrenos ribereños en Zorritos

La Capitanía de Puerto de Zorritos realizó el 14 de mayo la inspección de terrenos ribereños hasta los 50 metros medidos a partir de la Línea de Más Alta Marea (LAM), en la zona costera de puerto Pizarro, teniendo como resultado el hallazgo de un predio construido con material rústico y techo de calamina, de aproximadamente 80 m2, así como otro aproximadamente de 142 m2, y un tercer predio cercano a los 1200 m2.

En la inspección, realizada conjuntamente con personal del Grupo de Operaciones Guardacostas Norte, los vecinos manifestaron que el primer predio es del comedor popular de puerto Pizarro; el segundo de propiedad del señor Pablo Pedro García Dioses; y el tercero, es un laboratorio langostinero que tiene convenio con la Universidad Nacional de Tumbes.



Inmovilizan embarcaciones transportando madera ilegal



Operadores de la Capitanía de Puerto de Pucallpa, durante uno de sus patrullajes inopinados, el 7 de mayo a bordo de la Patrullera Fluvial "River Runner" 1360, logró inmovilizar en las inmediaciones de la quebrada Tushmo, lago Yarinacocha, dos embarcaciones indocumentadas que transportaban hacia el poblado de San José madera aserrada de manera ilegal.

El personal guardacostas puso a disposición de la Policía Ambiental y de la Dirección de Fauna y Flora Silvestre, un aproximado de 5000 tablillas de madera del tipo bolainas y 700 pies del tipo capirona.

Intervienen embarcación con 57 kilos de droga

En el Puesto de Control Chimbote de la Capitanía de Puerto de Iquitos, el 3 de mayo, conjuntamente con la DINANDRO de la Policía Nacional, logró incautar y poner a disposición de la Fiscalía Anti-Drogas de la provincia de Caballo Cocha 57 kilos de clorhidrato de cocaína hallados en una embarcación de madera de nombre B/F "Jhomer" sin número de matrícula.

A bordo de dicha embarcación, procedente de la localidad de Alto Monte Río Amazonas con destino a Santa Rosa Bajo Amazonas, se encontraban dos tripulantes, el patrón Wilder Polonio López y el armador Ermitaño García Manrique, así como doce pasajeros.



La tripulación de la embarcación B/F "Jhomer" y la droga incautada, hallada en medio de productos agrícolas, se puso a disposición de la Fiscalía para iniciar las investigaciones de acuerdo a ley. Asimismo, la Capitanía de Puerto dispuso la inmovilización de la embarcación intervenida por no contar con los certificados estatutarios.



Síguenos en Marina de Guerra del Perú (Oficial)

flickr.com/people/marinadeguerradelperu

@naval_peru

CanalmgpOficial

livestream.com/navaltvperu

EL MONITOR

Un solo norte, el deber. Tan solo un rumbo, el honor

INFORMATIVO DE LA MARINA DE GUERRA DEL PERÚ Nº 367 JUNIO 2015



Plataformas itinerantes

El Estado presente en la Amazonía a través de la Marina de Guerra



ÍNDICE



4 CENTAC
Simposio Internacional "Desafíos de Biovigilancia en las Américas"



6-7 Como símbolo de buenos vientos
Fueron colocadas monedas en la base del Palo Mayor Popel y Proel del BEV "Unión"

5 **"Orden Militar Francisco Bolognesi" fue otorgada a Comandante General de la Marina**

9 **Visitas Protocolares al Comandante General**

11 Vicealmirante Gonzalo Ríos Polastri
Asume Presidencia del Consejo de la Junta Interamericana de Defensa

14-15 **Moderno Sistema de Evaluación en la Institución**

17 Infantería de Marina
En excelente salto de paracaidismo masivo con línea estática

24 **Dirección de Intereses Marítimos, 44 años promoviendo la conciencia marítima**

27 En Estados Unidos
Se gradúan marinos peruanos en Instrucción Técnica de Lanchas Patrulleras

30 Promoviendo la gestión por resultados
Continúa programa de mejora del clima laboral

32 **SIMA**
Firmes en la Construcción Naval

36 **Autoridad Marítima Nacional inauguró talleres sobre Protocolo de Londres 1996 y sobre impacto de relaves mineros**



19-22 **Entre el júbilo general se Afirmó el Pabellón Nacional en las PIAS "Río Morona" y "Río Putumayo I"**



28 En Centro Médico Naval
Reaperturan sala de "Especialidades Quirúrgicas"

Publicado por la Dirección de Información de la Marina
Fundado el 19 de junio de 1967 Año XLVIII N° 367 - Junio 2015

Director: Calm. Miguel Pinto Vindrola • **Subdirector:** C. de N. Sergio Tragodara Migliori • **Jefa del Departamento de Prensa y Difusión:** Tte. 2do. CC. Delia Echegaray Quispe • **Editor:** Sixto Huanambal Peralta • **Jefa de Redacción:** Milagros Aguilar Rojas • **Redacción:** Tatiana Figueroa L., Gustavo Ramírez S., Yvonne Jara Ch. , Emma Tejada A. • **Diseño y Diagramación:** Víctor Contreras L., Renzo Rossi C. • **Jefa del Departamento de Comunicación Audiovisual:** C. de F. Magaly Garmendia Pizarro • **Fotografía:** TS2 S. Huamán, T1 P. Ricra, T2 W. Livias, T2 M. Condori, T3 R. Tito, T3 R. Lizama, OM1 M. Robles, OM1 R. Nalvarte, OM3 V. Ochavano, OM3 S. Torres, OM3 R. Sánchez, E/C. S. Oscco, M. Chávarry, S. Miranda, E. Valderrama, D. Alarcón, F. Arce • **Colaboración:** E. Narváez.

• **Dirección:** Av. Insurgentes Cdra. 6 s/n. Alt. Cdra. 36 Av. La Marina - Estación Naval La Perla Callao - Perú • **Teléfono:** 207-8900 514-2930 • **Anexos:** 2374 / 2329
• **Web: http//: www.marina.mil.pe** • Hecho el depósito legal en la Biblioteca Nacional del Perú: 1995-0452 • Impresión: Corporación Gráfica Noceda S.A.C.

Editorial

PLATAFORMAS ITINERANTES, LA HISTORIA CONTINÚA

Por los años 1863 y 1864, se da inicio a una inédita etapa en la Amazonía. La modesta Villa de Iquitos, recibe por entonces las primeras brisas del progreso con el arribo de los marinos y, con ellos, la primera Flotilla Fluvial del Amazonas, conformada por los primeros buques "Pastaza", "Próspero" y "Morona" que venían portando las piezas necesarias para poder instalar la Factoría Naval, ésta ubicada en el hoy Jirón Tarapacá y, ello, dado a que la ciudad se encontraba situada justamente entre el río Nanay y la margen izquierda del río Amazonas, constituyéndose en el punto ideal de llegada y, partida de naves a otras regiones.

Desde entonces, 151 años después, por el cauce del río Amazonas miles de navíos fluviales han navegado trayendo y llevando el progreso. En este itinerario hacia otros mares y en los mismos parajes de la hoy ponderable ciudad de Iquitos, dejaron la huella indeleble de su identidad marinera.

Con el mismo sentimiento perdurable hacia la Patria, atando cabos, plenos de esperanzas enrumbaron nuestros marinos hacia estas tierras nuestras para defender su integridad, pero también su apoyo al desarrollo. A cual más, trabajo, proyectos, innovación, esfuerzo y voluntad no se detuvieron a lo largo de los años. Al inicio, no había maestros, ellos hicieron de maestros, de ingenieros, de médicos, agricultores y se prodigaron en asonancia a las necesidades primarias de nuestros compatriotas, grupos humanos de selva adentro que requerían el apoyo imprescindible, y que después fue secundado por sus señoras esposas, con el mismo sentido cristiano de cooperación que se denominó Acción Cívica, generando a su vez, el apoyo de instituciones y personalidades en esta gesta de bien social.

Ha pasado siglo y medio del histórico arribo de la primera Flotilla Fluvial del Amazonas, hoy, al paso del tiempo un hecho excepcional se viene realizando en lo que respecta al apoyo sostenible a la luz de los nuevos tiempos, cuando la Amazonía va cobrando una magnitud de inusitado interés en el entorno universal, por eso, de hecho los estudiosos del medio ambiente amazónico han entendido que cualquier plan de desarrollo se debe considerar a las comunidades en esta vasta región natural que incluye sus costumbres, su cultura, pero hoy también sus esperanzas de una nueva vida, por lo mismo que es inherente a su inteligencia de adherirse paulatinamente a los cambios que se operan en el nuevo contexto que vive el planeta.

Es, por estas circunstancias que la Marina de Guerra del Perú consciente de sus responsabilidades y, continuando con una centenaria aspiración de apoyo, en lo que respecta a las comunidades amazónicas, puso en acción las plataformas de Acción Social con el fin de brindar servicios integrales a las poblaciones de las cuencas amazónicas. Estas plataformas que ya cumplieron exitosamente un plan piloto, y cuyas experiencias se extenderán a las otras plataformas que se pondrán en acción y que serán en número de doce, construidas por el SIMA – IQUITOS, es fehaciente expresión del Estado que, mediante la Marina de Guerra del Perú, hoy tiene presencia en las otrora remotas agrupaciones humanas de la Amazonía.



Como impresionante expresión de esta acción vital en la heterogénea región fluvial, constituyó una innovación trascendente la telemedicina aplicada por la Marina de Guerra a través de este pujante proyecto de gran aliento en el impresionante escenario de la Amazonía peruana. De esta manera, aplicando tecnología avanzada e infraestructura moderna, el Centro Médico Naval realizó un excelente trabajo a través de la Oficina de Telemedicina en la primera plataforma itinerante, brindando control ecográfico a las mujeres gestantes en riesgo, desde las riberas del rio Napo.

Tal, la trascendencia de este proyecto de dimensión humana, cuya continuación en este mes se vio consolidada con la afirmación del Pabellón Nacional en las plataformas de Acción Social, PIAS "Río Morona" y PIAS "Río Putumayo I", en original ceremonia con asistencia del Presidente de la República, Ollanta Humala Tasso y de altas autoridades civiles y militares, como se da cuenta en páginas interiores. De esta forma, nuestros compatriotas están más cerca de nosotros y, ellos, amando y comprendiendo lo que es suyo: la Patria Grande, porque, como exclamara José Santos Chocano: "Será el Perú Amazónico el pueblo sin rencores,/ que empujará los llantos de todos los dolores/ y partirá entre muchos las hostias de su altar,/ porque la Raza al borde del Marañón nacida/ penetrará cien años en la futura vida/ como penetra el río cien leguas en el mar".

EL DIRECTOR



CENTAC

Simposio Internacional "Desafíos de Biovigilancia en las Américas"

Funcionarios de 15 países de las Américas, expertos internacionales y especialistas sanitarios de las Fuerzas Armadas y entidades públicas, en las instalaciones del Centro de Entrenamiento Táctico Naval, intercambiaron experiencias en el curso del Simposio Internacional: "Desafíos de Biovigilancia en las Américas", organizado por los Ministerios de Defensa y Salud y el Comando Sur de los Estados Unidos de América.

A la inauguración del evento, que se desarrolló entre el 1 y 5 de junio, asistió el Ministro de Defensa, Jakke Valakivi; el Ministro de Salud, Aníbal Velásquez, el Embajador de los Estados Unidos Brian A. Nichols, el Jefe del Comando Conjunto de las Fuerzas Armadas, Almirante Jorge Moscoso Flores; el Comandante General de la Marina, Almirante Edmundo Deville del Campo; y el Comandante General de la Fuerza Aérea, General del Aire Dante Arévalo Abate.

El Ministro de Defensa, en el acto inaugural señaló que, con el desarrollo del evento académico "Buscamos sentar las bases para el establecimiento de una red regional interconectada, que responda eficazmente frente a la propagación de brotes de enfermedades infecciosas, mitigar el sufrimiento, la pérdida de vidas humanas y reducir el impacto económico."



Invitados especiales participan en concurrido Simposio

"Orden Militar Francisco Bolognesi" fue otorgada a Comandante General de la Marina

En el Salón Cáceres del Cuartel General del Ejército, el titular de la cartera de Defensa, Jakke Valakivi Álvarez impuso la distinción "Orden Militar Francisco Bolognesi" al Jefe del Comando Conjunto de las Fuerzas Armadas, Almirante Jorge Moscoso Flores; al Comandante General de la Marina, Edmundo Deville del Campo y, al Comandante General de la Fuerza Aérea, General del Aire Dante Arévalo Abate, por contribuir al logro de los objetivos del Ejército del Perú.

Durante la ceremonia, realizada el 4 de junio, el Ministro de Defensa ciñó la presea en el grado de "Gran Cruz" a las máximas autoridades castrenses, a pocos días de conmemorarse los 135 años de la gesta de Arica. Estuvo presente en la reunión el Comandante General del Ejército, General Ronald Hurtado Jiménez y las esposas e invitados especiales de los Oficiales condecorados.



Altas autoridades navales fueron condecoradas por la Embajada de Brasil



Al celebrar el 150° Aniversario de la Batalla Naval del Riachuelo, recordada el 11 de junio por la Marina de Brasil, el Jefe del Comando Conjunto de las Fuerzas Armadas, Almirante Jorge Moscoso Flores y el Comandante General de la Marina, Almirante Edmundo Deville del Campo, fueron condecorados por el Embajador de la República Federativa de Brasil en el Perú, Carlos Alfredo Lazary Teixeira.

En la ceremonia que se llevó a cabo el 24 de junio en la Embajada de Brasil en el Perú, el Almirante Deville agradeció al Embajador brasileño, por el otorgamiento de esta valiosa presea, que constituye la más alta condecoración otorgada por la Marina de Brasil.



Como símbolo de buenos vientos

Fueron colocadas monedas en la base del Palo Mayor Popel y Proel del BEV "Unión"

La Marina de Guerra del Perú, Institución que preserva fielmente las tradiciones navales, llevó a cabo el 25 de junio, la ceremonia de colocación de una antigua libra de oro peruana en la base del Palo Mayor Popel del Buque Escuela a Vela "Unión", unidad que actualmente se encuentra en construcción en los astilleros de los Servicios Industriales de la Marina – SIMA.

La ceremonia, contó con la asistencia del Presidente del Consejo de Ministros, Pedro Cateriano Bellido, quien resaltó que esta ceremonia llena de una tradición naval, marcará un hito en la historia de nuestra Marina. "He sido testigo de excepción de cómo se empezó a construir este sueño anhelado por la Marina y hoy con satisfacción seguimos dando los pasos para, que esta realidad sea puesta al servicio de la Nación, en octubre próximo. Estoy seguro que, con el trabajo de la Marina de Guerra del Perú, con el apoyo valioso del SIMA estamos dando un ejemplo de lo que podemos realizar los peruanos cuando sumamos esfuerzos. Este buque servirá para forjar el carácter de los futuros Cadetes, y será una importante embajada itinerante del Estado peruano, asi como el símbolo permanente del homenaje al Gran Almirante del Perú, Don Miguel Grau Seminario".

Previamente, el Comandante General de la Marina, Almirante Edmundo Deville del Campo, expresó "Hoy estamos presentes en la colocación de la moneda tradicional en la base del Palo Mayor Popel. Con este acto damos fe que nuestro Buque Escuela a Vela navegará seguro, no solo por el mar de Grau, sino también por los mares del mundo, siendo el portador de la tradición de nuestro pueblo".

El colocar una moneda sobre su base al momento de ser arbolado por primera vez su palo mayor, es una costumbre de tiempos antiguos, atribuida a griegos y romanos, destinada a preparar las naves, conjurándolas contra inevitables naufragios, en caso la embarcación enfrentara la mala mar. Los tripulantes, a través de dicha moneda, tendrían asegurado de manera simbólica el pago a Caronte, el barquero que los llevaría al más allá cruzando la mítica laguna Estigia.

Esta tradición, es transmitida de generación en generación entre marinos de diversas nacionalidades y es símbolo de buenos vientos para aquellos que tripulan las naves.



Premier Pedro Cateriano coloca la moneda de oro en la base del Palo Mayor Popel



Presidente de la Asociación Nacional Pro-Marina, agradece a la Institución su participación en este acto.

Asociación Nacional Pro Marina

Centenaria propulsora del Buque Escuela

Como reconocimiento a la Asociación Nacional Pro Marina, que tuvo la iniciativa de promover la compra de Buque Escuela en el año 1907, el 30 de junio, la centenaria Institución participó en la ceremonia de colocación de la tradicional moneda de oro en la base del Palo Mayor Proel del Buque Escuela a Vela "Unión", acto que fue presidido por el Jefe del Estado Mayor General de la Marina, Vicealmirante Mauro Cacho de Armero, quien estuvo acompañado por el Comandante General de Operaciones del Pacífico, Vicealmirante José Luis Paredes Lora, el Director Ejecutivo de los Servicios Industriales de la Marina, Contralmirante Eduardo Novoa Monge y el Presidente de la Asociación Nacional Pro-Marina, Capitán de Navío (r) Jorge Guerrero Lang, quien luego de la colocación de la moneda, realizada por el Jefe del Estado Mayor, el Presidente de Pro Marina impuso la Insignia de su Institución a la emblemática unidad naval.

De esta manera, la ceremonia tuvo lugar en los Servicios Industriales de la Marina – SIMA Callao, con los honores respectivos a las autoridades y, en seguida se realizaron las maniobras con grúas y se colocó el Palo Mayor Proel del Buque Escuela a Vela "Unión".

Este acto, tuvo un mayor significado debido a que se realizó en el dique seco del Callao, obra que fue gestionada por los fundadores de la referida Asociación.

Previo a la ceremonia, fue colocada la hélice, el elemento propulsor del buque que será el que convierta la energía rotacional generada por el motor en el empuje necesario para el desplazamiento del Velero.



Instalación del Palo Mayor Popel.



Colocación de la hélice del Buque Escuela.

En el primer viaje del BEV "Unión"

Presidente de Irlanda invitó a la Marina de Guerra visitar ciudad de Dublín como puerto de recalada

Continuando con las actividades de instrucción, entrenamiento y protocolo, la futura dotación del BEV "Unión" comisionada a bordo del "Cuauhtémoc" de la Armada de México, el 17 de junio recaló en el puerto de Dublín – Irlanda.

Como parte del programa, se realizó una recepción a bordo de la unidad, a la cual asistió el Presidente de la República de Irlanda, Michel D.Higgins y su esposa, Sabina Higgins, ocasión que fue propicia para que el Jefe de la Delegación Peruana, Capitán de Fragata Roberto Vargas Salas, en representación de la Marina de Guerra del Perú, le exprese su saludo protocolar e hizo de su conocimiento el motivo de la presencia de la delegación peruana a bordo, así como aspectos de la construcción del BEV "Unión".



Por su parte, el Presidente agradeció las palabras del Oficial, formulando votos para la culminación exitosa de la construcción del buque escuela, y envió un fraterno saludo al pueblo peruano. Hizo una especial mención para que la Marina de Guerra del Perú, considere en su primer crucero a Europa del BEV "Unión", la ciudad de Dublín como puerto de recalada. Finalmente expresó sus deseos de buen viento y buena mar en lo que resta del itinerario, y un mejor retorno a la Patria, a fin de poner en práctica lo aprendido a bordo del navío Mexicano.

Delegación peruana participa en exposición en Canadá



A la Convención Internacional sobre Tecnología en Defensa y Seguridad – CANSEC 2015, evento de renombre internacional desarrollado en Canadá el 27 y 28 de mayo, asistió el Viceministro de Recursos para la Defensa, Julio De la Puente, acompañado del Director de Proyectos Navales, Contralmirante Javier Bravo de Rueda y del Agregado de Defensa y Naval a la Embajada del Perú en Canadá, Capitán de Navío Alessandro Miguel Mogni Novoa.

La comitiva peruana participó en las actividades, entre ellas exposiciones, pruebas militares diversas y reuniones que trataron aspectos en torno a la modernización y fortalecimiento de la capacidad operativa de nuestras Fuerzas Armadas.

Perú y Estados Unidos

"Conferencia Naval Operacional"

En el Centro Naval, sede San Borja, tuvo lugar la XVIII "Conferencia Naval Operacional" foro bilateral de coordinación que reúne anualmente a delegaciones de la Armada de los Estados Unidos y la Marina de Guerra del Perú.

La delegación estadounidense estuvo a cargo del Comandante de la Cuarta Flota y del Componente Naval del Comando Sur de la Marina de los Estados Unidos de América, Rear Admiral George Ballance y, la delegación peruana por el Jefe del Estado Mayor de la Comandancia General de Operaciones del Pacífico, Contralmirante Ricardo Menéndez Calle.



Los temas abordados entre el 3 y 4 de junio, estuvieron relacionados a la capacitación del personal, interacción en las áreas de personal, material y entrenamientos combinados.

Visitas protocolares al Comandante General

En el Salón Huáscar de la Comandancia General de la Marina en la Estación Naval La Perla, el Almirante Edmundo Deville del Campo recibió la visita del Comandante de la Cuarta Flota USN Rear Admiral George W. Ballance, quien lideró la delegación de Oficiales estadounidense que realizaron actividades en nuestro país.

En otra ocasión, el Comandante de la Fuerza de Submarinos de la Armada de Estados Unidos, Vicealmirante Michael Connor, presentó su saludo protocolar acompañado de su homólogo peruano, Contralmirante Jorge Millones Gonzáles.

Por su parte, el Comodoro del Yacht Club Peruano, Rubén Loaiza Negreiros y el directivo Percy Villena, expresaron su felicitación a la primera autoridad naval y trataron temas relacionados al fomento y desarrollo de actividades náuticas.

Asimismo, recibió el saludo protocolar de la Junta Directiva de la Asociación de Comunicantes de la Marina.

Cabe indicar que este tipo de reuniones, se realizan como parte de las acciones de cooperación y reciprocidad en diferentes campos, fortaleciendo los lazos de amistad, camaradería y confianza mutua entre ambas armadas e instituciones afines a la Marina de Guerra del Perú.



Comandante de la Cuarta Flota USN Rear Admiral George W. Ballance



Comandante de la Fuerza de Submarinos de la Armada de Estados Unidos, Vicealmirante Michael Connor.



Comodoro del Yacht Club Peruano, Rubén Loaiza Negreiros y el directivo Percy Villena.



Junta Directiva de la Asociación de Comunicantes de la Marina.





DIHIDRONAV

Con propuestas y acuerdos vitales culminó evento entre Perú y México

Una serie de propuestas y acuerdos fueron desarrollados entre las delegaciones de la Armada de México y la Marina de Guerra del Perú, en el marco de la VII Reunión de Estados Mayores y la VIII Reunión Bilateral de Inteligencia, que se realizó en nuestro país en la sala de conferencias de COLOMAR.

Como parte de las reuniones, el Sub Administrador de la Armada de México, Vicealmirante Arturo Boscó Romero presentó su saludo al Comandante General de la Marina de Guerra del Perú, Almirante Edmundo Deville del Campo. En la cita estuvieron presentes el Jefe del Estado Mayor General de la Marina, Vicealmirante Mauro Cacho de Armero, el Secretario del Comandante General de la Marina, Contralmirante Hugo Verán Moreno, así como el Agregado de México en el Perú, Contralmirante Federico Magaña Ramos y el Encargado de Acuerdos y Programas del Estado Mayor General de la Armada de México, Capitán de Navío José Valcárcel del Barrio.

En las reuniones de trabajo, ambas instituciones, presentaron sus ponencias y, progresivamente estas sesiones fueron complementadas con exposiciones sobre los logros más recientes de nuestras dependencias como la Dirección de Hidrografía y Navegación, la Escuela Naval, los Servicios Industriales de la Marina y la Comandancia de Operaciones Guardacostas.



COMOPERGUARD



ESNA



SIMA

Vicealmirante Gonzalo Ríos Polastri

Asume Presidencia del Consejo de la Junta Interamericana de Defensa



En una solemne ceremonia realizada el 30 de junio en la Galería de los Héroes en la sede de la Organización de los Estados Americanos – OEA en Estados Unidos, el Vicealmirante Gonzalo Nicolás Ríos Polastri asumió la Presidencia del Consejo de Delegados de la Junta Interamericana de Defensa, tras haber sido elegido por unanimidad en octubre pasado, constituyéndose en el primer Oficial de nuestras Fuerzas Armadas en ocupar este cargo, el cual ejercerá entre julio del 2015 y julio del 2016, relevando al General de División del Ejército de Chile Werther Víctor Araya Meghini.

El acto de asunción en el cargo lo presidió el Secretario General de la OEA, Embajador Luis Almagro Lemes, quien es su discurso destacó la importancia de la labor que conduce la Junta Interamericana de Defensa – JID, resaltando que "El apoyo, contribución y colaboración desde el punto de vista técnico con las Comisiones y Secretarías relacionadas a la Seguridad Multidimensional, han fortalecido el resultado de los trabajos encomendados a la organización regional de defensa más antigua del mundo".

El Vicealmirante Gonzalo Ríos Polastri, por su parte, resaltó y reconoció a las autoridades del Gobierno del Perú por mantener como una política de Estado el apoyo y la participación en este y otros organismos multilaterales. Agradeció haberlo considerado en la candidatura al cargo y recalcó "El compromiso que significa para el Perú, asumir el liderazgo de este organismo hemisférico de defensa".

En otro pasaje de su discurso resaltó la acción de la Junta Interamericana de Defensa "Que en un mundo dinámico y con nuevos desafíos en aspectos de seguridad y defensa, la JID está llamada a adaptarse a la nueva visión de la OEA y a los cuatro pilares de su estrategia que son: Democracia, Derechos Humanos, Seguridad y Desarrollo. Tiene a la fecha trabajos de desminado humanitario, formulación de libros blancos de defensa, colaboración para el eficiente empleo de los recursos de defensa ante situaciones de desastre, formación de especialistas en materia de defensa y seguridad, y organismo de seguimiento de los mandatos de las conferencias de ministros de defensa de las Américas".







Acuerdos académicos con Escuela Naval de Postgrado de la Armada de los Estados Unidos

Con el fin de renovar acuerdos orientados a las actividades académicas, el Agregado de Defensa Adjunto y Naval a la Embajada de Perú en los Estados Unidos de América, Contralmirante Herbert Del Álamo Carrillo, entre el 25 y 26 de mayo se reunió con el Presidente de la Escuela Naval de Postgrado de la Armada de los Estados Unidos, Vicealmirante (r) U.S. Navy Ronald A. Route y el Doctor Douglas A. Hensler.

En el curso de la cita, la autoridad peruana expresó su satisfacción por la contribución académica que ha tenido la Escuela, en el desarrollo de las capacidades intelectuales y habilidades profesionales de los Oficiales peruanos.

El Contralmirante Del Álamo, luego fue recibido por el Dr. John Arquilla, Director del Departamento de Análisis de Defensa, propulsor de la moderna doctrina de "Swarming", el Dr. Sepp Kalev, Director del Centro de Operaciones de Litoral y a Dan Cunnigham, investigador del Laboratorio de Entorno Común de Investigación Operativa.

Luego, se entrevistó con el Decano de la Escuela de Ingeniería y Ciencias Aplicadas, Doctor Clyde Scandrett y el Director del Departamento de Ingeniería Mecánica y Aeroespacial, Doctor Garth V. Hobson.

La visita incluyó un recorrido por laboratorios de investigación en ingeniería, destacando el laboratorio de satélites y el tanque de pruebas para vehículos submarinos no tripulados.

Igualmente, se reunió con el Doctor Gamani Karunasiri, líder en proyectos avanzados de defensa, quien se refirió sobre dos proyectos de investigación que tienen diversas aplicaciones en el campo militar.

También, dialogó con el Doctor Gordon McCormick, Decano de la Escuela de Ciencias Operativas y de Información – GSOIS, quien es uno de los lideres académicos a nivel mundial en asuntos de guerra irregular e insurgencia y, es autor de tres investigaciones acerca de Sendero Luminoso.

Finalmente, se reunió con los seis Oficiales peruanos, destacados en misión de estudios en la NPS, y con el Capitán de Fragata Ricardo Devoto Gagliardi, Investigador Asociado al Departamento de Análisis de Defensa.



Agregado de Defensa Adjunto y Naval a la Embajada de Perú en los Estados Unidos, Contralmirante Herbert Del Álamo Carrillo, efectuó una visita al Presidente del centro de formación, Vicealmirante (r) U.S. Navy Ronald A. Route





Comandante General desarrolla amplia agenda en Primera Zona Naval

El Comandante General de la Marina, Almirante Edmundo Deville del Campo, visitó la Primera Zona Naval, donde se reunió con el Gobernador Regional de Piura, Ing. Reynaldo Hilbck Guzmán, para tratar temas de cooperación institucional con la finalidad de apoyar a la ciudadanía de esta zona del país.

Posteriormente, la máxima autoridad naval se dirigió a Tumbes para inspeccionar las instalaciones del Destacamento de Infantería de Marina "El Salto", que no sólo se encarga de cautelar la soberanía de nuestra frontera, sino también de afianzar la lucha contra el tráfico de personas, el contrabando y la delincuencia.

El Almirante Deville estuvo acompañado por el Comandante General de Operaciones del Pacífico, Vicealmirante José Paredes Lora, el Director General del Personal de la Marina, Vicealmirante Manuel Váscones Morey, el Secretario del Comandante General de la Marina, Contralmirante Hugo Verán Moreno y el Comandante de la Fuerza de Infantería de Marina, Contralmirante Gerardo Gervasi Valdez.







Moderno Sistema de Evaluación en la Institución

La Marina de Guerra del Perú se mantiene a la vanguardia de la tecnología, con prioridad en la educación, claro ejemplo de ello, es la creación del moderno Sistema Informático de Evaluación en Línea (SIEVAL), mediante el cual, el postulante a Ascenso (PERSUPE, PERSUBA y PERCIVI) rinde su examen en una computadora tipo laptop, conectada a una red informática privada al servidor del sistema.

Referente a este aspecto, el Director General de Educación de la Marina, Contralmirante Manuel Ramos Raygada, resaltó lo siguiente: "Somos los primeros a nivel Fuerzas Armadas que contamos con este innovador sistema que tiene una amplia base de datos con todos los cuestionarios de ascenso de las diferentes especialidades, con generación en línea de exámenes personalizados para cada postulante. Así, todos serán identificados por el sistema mediante su número de DNI y CIP".

Entre otras ventajas, según explica la autoridad naval, es lo referente a la disminución en el filtrado de información y posibilidades de plagio, pues, cada examen es diferente así sean de la misma especialidad. Por otro lado, la reducción considerable de tiempo en el desarrollo de los exámenes y las respectivas calificaciones y promedios finales, se obtienen automáticamente al concluir el examen.

El Contralmirante Ramos, refirió que, además, concluido el examen, el sistema cuenta con la opción de verificación para que cada postulante pueda ver en qué preguntas se equivocó.

Culminó expresando que el 8 de junio del 2015, se inició el proceso de toma de exámenes de conocimiento del personal subalterno, para lo cual se tomó las siguientes acciones:

- Se ha implementado la red informática privada con 160 estaciones de trabajo tipo laptop.
- Se han optimizado las políticas de seguridad del sistema y base de datos, habiendo sido éste auditado por la Dirección de Telemática.
- Se ha podido establecer hasta la fecha, que el promedio de duración de los exámenes es de 1 hora con 30 minutos en promedio, para responder 80 preguntas.

Cabe referir que este Sistema ha sido implementado íntegramente por la Oficina de Informática de la Dirección General de Educación, el que podrá ser usado en otros procesos de evaluación.





Apreciaciones del personal entorno a este innovador Sistema



El Subdirector del CITEN y Presidente del Comité de Evaluación, Capitán de Navío Hugo Montoro, destaca las funciones de transparencia llevadas a cabo en este proceso de evaluación, así como lo práctico y rápido del mismo.

"Este Sistema, tiene algunos años implementado dentro de la Marina de Guerra del Perú. Sin embargo, se estuvo administrando en grupos más pequeños. Desde hace tres años se viene realizando los exámenes de ascenso para el Personal Superior y Civil. En el caso del Personal Subalterno, es la primera vez que rinden este tipo de exámenes en doce días de evaluación, con dos turnos: mañana y tarde. El Sistema ha mejorado en comparación con exámenes anteriores".

Destaca que la Marina es un ejemplo no sólo para otras instituciones armadas, sino para aquellas que deseen agilizar los procesos de evaluación. "Ha sido un despliegue y una preparación notable que ha desarrollado DIREDUMAR, lo que ha traído consigo implementar servidores y el propio programa con las seguridades del caso, así como el uso de 160 laptop, y por supuesto, la buena organización del personal en este proceso".

"La Dirección General de Educación de la Marina, ha realizado una campaña bastante agresiva al mejorar el nivel educativo. De acuerdo con las disposiciones que ha dado el Estado."



Respecto a este innovador sistema, la ***Oficial de Mar Segundo (PON) Ranilla Arana Cintya***, sostiene que es una experiencia muy buena por lo ágil y práctico del examen a diferencia de años anteriores, incluso por lo rápido en la entrega de las calificaciones.



Por su parte, el ***Oficial de Mar Segundo (PON) Paul Anderson Robles Yerren***, opina que esta modalidad no solo es muy buena, sino didáctica. "A parte de las facilidades que encontramos en la web de DIREDUMAR, practicando con los simulacros de examen, me parece bien que la Marina desarrolle este tipo de evaluaciones que nos mantienen a la vanguardia, no solo en educación, sino también en tecnología.



Finalmente el ***Oficial de Mar Tercero (FOES) Jhonatan Artemio Rivera Ballardo***, sostiene: "Es la primera vez que doy esta forma de examen y me he quedado muy satisfecho con este innovador paso, porque facilita al personal saber de inmediato sus notas. Sin duda un gran avance para la Marina con respecto a otras instituciones armadas".





Se inicia proceso de modernización de los Helicópteros Marítimos Super Seasprite SH-2G

El 19 de mayo arribó a las instalaciones del fabricante Kaman Aerospace Corporation en Connecticut, Estados Unidos, el primer Super Seasprite SH-2G de la Marina de Guerra del Perú, de un total de cinco similares, para inciar un proceso de modernización, así como el "upgrade" de sistemas de misión, acondicionamientos que son parte del Proyecto de Inversión Pública "Recuperación de las Capacidades de Superficie de los Helicópteros Ligeros en la Base Aeronaval del Callao".

La comisión de recepción y verificación del traslado de la aeronave estuvo a cargo del Escuadrón Aeronaval N° 21 de la Fuerza de Aviación Naval, integrado por el Jefe del Departamento de Mantenimiento y encargado del desarrollo del programa de mantenimiento multianual "In Service Support", Teniente Primero C.G. Manuel Soto Arata y, el Técnico de cargo del futuro programa de aeronaves, Técnico Tercero MOA Oscar Arellano Fernández.



Los cinco Helicópteros Marítimos Multipropósitos Super Seasprite SH-2G, serán operados por las dotaciones aéreas del Escuadrón Aeronaval N° 21, reemplazarán al programa de helicópteros AB-212 ASW y conformarán el Elemento Aeronaval Embarcado en las Unidades de Superficie como Sistema de Armas Integral de las Fragatas Misileras. Estas aeronaves, cuentan con capacidades operacionales de guerra antisuperficie, antisubmarina, guerra electrónica y vigilancia, reconocimiento con radares de búsqueda integrados a un sistema táctico de misiones llamado DMS-TISIS con sistemas compatibles Night Vision Goggles. Tienen también capacidad de portar dos misiles antibuque configurados para los MAVERICK AGM-65D (IR), dos torpedos MK-46 o superior y 16 sonoboyas para la conducción de la guerra acústica a bordo, con análisis simultáneo de 32 sonoboyas. Además, cuentan con cámaras termográfica de vigilancia, sistemas autodefensa chaff / flare, aviónica digital denominada "Glasscockpit", y sistemas de comando y control propios con funciones de datalink.

Infantes de Marina

En excelente salto de paracaidismo masivo con línea estática

Una secuencia de ejercicios de salto de paracaidismo masivo, en las modalidades de línea estática y paracaidismo comandado, marcaron el inicio del entrenamiento en Operaciones Anfibias, en el que participó personal de la Fuerza de Infantería de Marina, en las inmediaciones del aeropuerto de la ciudad de Chimbote.

En el ejercicio, realizado el 28 de mayo, al mando del Comandante de la Brigada Anfibia, Capitán de Navío Jean Pierre Jaureguy Robinson, se resaltó la participación del personal de Infantería de Marina a bordo de una aeronave Antonov AN32 B, de la Fuerza de Aviación Naval.

El salto que se ejecutó al mando del Capitán de Corbeta Percy Uceda Medina, culminó con el éxito previsto. En él participaron 180 paracaidistas, quienes demostraron el alto grado de preparación y profesionalismo del personal Infante de Marina.

Es oportuno destacar que la Brigada Anfibia es un órgano de línea de la Comandancia de Infantería de Marina, responsable de conducir, preparar y controlar las actividades de sus elementos operativos, contando para el cumplimiento de su misión con intensas jornadas de entrenamiento establecidas y coordinadas de acuerdo al Programa Mensual de Entrenamiento de la Comandancia de Infantería de Marina.



Brigada Anfibia ultimando los preparativos para el salto de paracaidismo masivo.



Simposio de alto nivel

Líderes de Comando Anfibio del Pacífico

Representantes de 21 países que participaron en el Simposio de Líderes de Comando Anfibio del Pacífico realizado en Hawai, Estados Unidos, tuvieron la oportunidad de promover el conocimiento compartido, el aumento de la cooperación y la interoperabilidad entre las fuerzas afines.

En el simposio, el Cuerpo de Infantería de Marina de EE.UU., fomentó debates y demostró tácticas y técnicas pertinentes de comando y control, con el desarrollo de las capacidades anfibias para llevar a cabo las operaciones a lo largo de toda la gama de operaciones militares, incluyendo asistencia humanitaria, ante posibles desastres.

Los líderes invitados para participar en el Simposio cumplieron con las exigencias necesarias como el deseo y necesidades compartidas en la región Indo-Asia-Pacífico, que es el poseer capacidades anfibias similares y potenciar la estabilidad de esta Fuerza.

En representación del Perú asistió el Comandante de la Fuerza de Infantería de Marina, Contralmirante Gerardo Gervasi Valdez, quien tuvo la oportunidad de interactuar profesional y socialmente con el Comandante de la Fuerza de Infantería de Marina del Pacífico de EE.UU. Teniente General Toolan, así como con sus homólogos de Australia, Bangladesh, Camboya, Canadá, Chile, Colombia, Francia, Corea del Sur, Malasia, Maldivas, México, Nueva Zelanda, Filipinas, Singapur, Sri Lanka, Taiwán, Tonga, el Reino Unido, Estados Unidos y Vietnam.



El Comandante de la Fuerza de Infantería de Marina del Pacífico de los EE.UU., Teniente General John A. Toolan acompañado del Comandante de la Fuerza de Infantería de Marina, Contralmirante Gerardo Gervasi y el Teniente Primero Giancarlo Gutiérrez Lozano.

B.A.P. "Larrea" celebró aniversario



En la Base Naval del Callao, el 23 de junio, se llevó a cabo la ceremonia por el 34 aniversario del afirmado del Pabellón Nacional en el B.A.P. "Larrea", unidad tipo Corbeta Misilera perteneciente a la Comandancia de la Fuerza de Superficie.

La ceremonia estuvo presidida por el Comandante de la Fuerza de Superficie, Contralmirante Edwin Zegarra Valdivia, y estuvieron presentes el Comandante del B.A.P. "Larrea", Capitán de Fragata Gian Piero Migone Andrade, y el Segundo Comandante, Capitán de Corbeta Martín Alva Ramis; así como personal superior y subalterno de la dotación.

Es oportuno recordar, que el afirmado del Pabellón Nacional tuvo lugar el 16 de junio de 1981, en el Puerto de la Base Naval de Lorient-Francia y la unidad lleva el nombre del recordado Teniente Primero Arnaldo Larrea (1846-1892), quien participó de la Campaña del Pacifico a bordo de los monitores Atahualpa, Manco Cápac y la Corbeta Unión, en la Doble Ruptura del Bloqueo de Arica.



Entre el júbilo general se Afirmó el Pabellón Nacional en las PIAS "Río Morona" y "Río Putumayo I"

En las cuencas de los ríos amazónicos y, en intensos periplos a bordo de las modernas Plataformas Itinerantes con sello SIMA-PERÚ, se atienden a miles de compatriotas que moran en los intrincados e inhóspitos parajes de la vasta región del oriente.

Reanudando con el gran proyecto de llegar a las remotas estancias donde habitan grupos humanos de compatriotas que necesitan de primordial apoyo por encontrarse lejos de la ciudad, debido a la intrincada naturaleza con ríos desbordantes que hacen difícil su contacto con ellos para brindarles el apoyo inmediato y urgente que necesitan, hoy, con una nueva política de acción social, se ha formulado con precisión y urgencia el apoyo a los numerosos pobladores a quienes no llegaba la educación, medicinas y otras urgentes necesidades para poderlos acercar de una vida primaria a la civilización moderna.

En razón de esta álgida situación, la Marina de Guerra del Perú, en coordinación con organismos del Estado, desarrolla y pone en ejecución las Plataformas Itinerantes de Acción Social con Sostenibilidad – PIAS, cuyo objetivo es hacer llegar la presencia del Estado a la población rural de cada cuenca de los ríos amazónicos. Para coronar con éxito esta misión, se ha proyectado construir 12 unidades en total, las cuales serán distribuidas para cuencas del Alto y Bajo río Putumayo, río Napo, río Ucayali, río Yavarí, río Marañón, río Tigre, río Morona y dos PIAS de reserva y mantenimiento.

Justamente, continuando con las inauguraciones programadas de las PIAS para beneficio de la población Amazónica, el 13 de junio, se celebró la ceremonia de afirmado del Pabellón Nacional en las Plataformas Itinerantes de Acción Social - PIAS "Río Morona" y PIAS "Río Putumayo I", en la localidad de Tamshiyacu, región Loreto.

El acto se inició con la llegada del Jefe de Estado, Ollanta Humala Tasso, quien estuvo acompañado de la Primera Dama de la Nación, Nadine Heredia.





Durante el significativo acto, el Presidente Humala, destacó la importancia de las PIAS, embarcaciones construidas por el Servicio Industrial de la Marina de Guerra (SIMA), las mismas que llevan los diferentes servicios del Estado a los pueblos alejados de la Amazonía. Señaló que ya existen tres de estas plataformas multisectoriales en los ríos Napo, Putumayo, y Morona, pero que aún falta implementar otras para satisfacer la demanda de los pueblos de la Amazonía y del lago Titicaca.

Resaltó que las PIAS constituyen una forma eficiente y económica de llevar los servicios del Estado a los pueblos de la Amazonía. "En las PIAS se pueden encontrar servicios de salud, del Banco de la Nación, de la RENIEC, programas sociales, entre otros. Allí pueden atenderse desde un parto hasta una operación quirúrgica y, además, cuentan con Internet, que permitirá brindar servicios como la telemedicina. El Primer Ministro, Pedro Cateriano Bellido, por su parte señaló que: "En innumerables oportunidades el Presidente Humala ha visitado la Selva, y he sido testigo de excepción las veces que ha venido para constatar personalmente los avances de estas PIAS que sin duda alguna, van a alcanzar los servicios del Estado en favor de todos los pobladores de las cuencas del Amazonas que, en muchos casos, no tienen la ocasión de ser acogidos. Es importante que toda la población se informe en qué momento, en qué mes y en qué fecha, estas embarcaciones navegarán a lo largo de los ríos para atender a cada uno de ustedes." Enseguida, felicitó al Servicio Industrial de la Marina (SIMA) y a la Marina de Guerra del Perú por la labor realizada. "La Marina tiene con ustedes una larga relación a través de la historia y con estas embarcaciones va a trabajar de manera más unida acercándolos a los servicios del Estado."

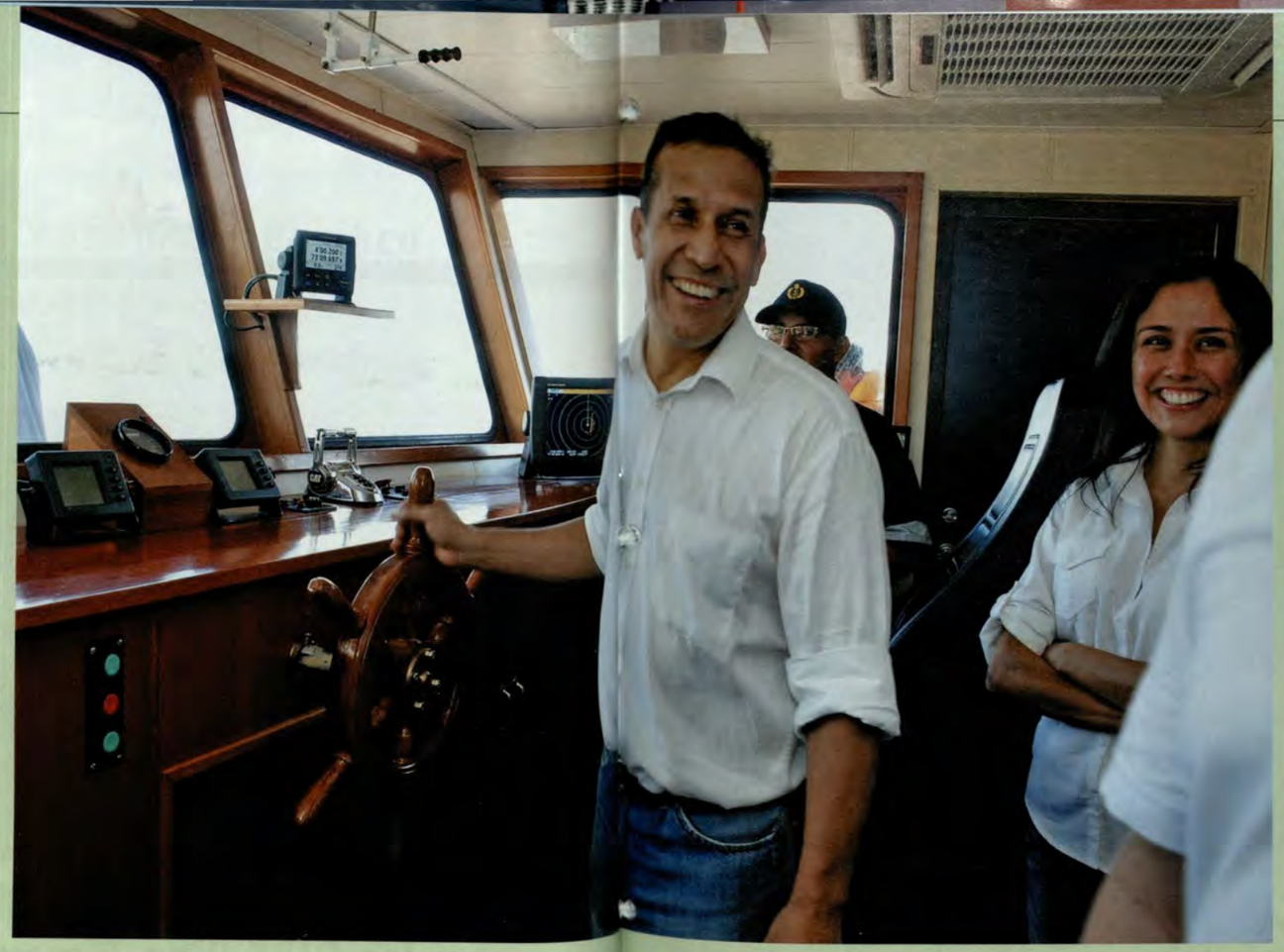

En la ceremonia, tanto el Ministro de Defensa, Jakke Valakivi; la Primera Dama de la Nación, Nadine Heredia y, el Congresista de la región, Víctor Isla; coincidieron con los conceptos vertidos del Primer Ministro en lo que atañe a la importancia social de las Plataformas Itinerantes de Acción Social (PIAS).

El Comandante del PIAS "Río Morona", Teniente Primero José Velásquez Salcedo adelantó que: "La Plataforma Itinerante "Río Morona" proyecta atender unas 9 500 personas y para ello, realizaremos una agresiva campaña que consiste en talleres de sensibilización con el personal tanto representantes de las comunidades como representantes de la PCM".

En un pasaje de este evento, el Comandante del PIAS "Río Putumayo I", Teniente Primero Pierre Begazo Elescano, recalcó que se dirigirán a la cuenca del Putumayo para iniciar la campaña de acción social en 14 poblados de esta zona. "Por ello, estamos calculando atender alrededor de 3 000 personas de los diferentes poblados, tanto en la parte alta del Putumayo como de la parte baja.

El Presidente de la República, destacó la importancia de las PIAS, embarcaciones construidas por el Servicio Industrial de la Marina de Guerra.

En este aspecto del sistema de asistencia social ha generado especial expectativa el módulo de Telemedicina, en cuyo ecógrafo, el médico de a bordo, ve al paciente y, a su vez, es analizado por especialistas desde el CEMENA en Lima. De esta manera, se reduce la mortalidad perinatal, realizando un





Especialistas y psicólogos del MIDIS



Programas del Ministerio de Salud



Módulo de Telemedicina









Atención Odontológica



diagnóstico para identificar –por ejemplo – embarazos de alto riesgo y ser derivados al Centro de Salud más cercano, realizando un seguimiento a la gestante y disminuir la tasa de mortalidad en esas zonas alejadas.

Entre los organismos estatales involucrados en esta acción, están el Registro Nacional de Identificación y Estado Civil – RENIEC (registro de personas sin documento y recién nacidos), Seguro Integral de Salud – SIS (atención médica e inscripción a este servicio), especialistas y psicólogos de la Comisión Nacional para el Desarrollo y Vida sin Drogas – DEVIDA, programas sociales del Ministerio de la Mujer con información del Programa Nacional de Apoyo Directo a los más Pobres "Juntos", Pensión 65, Programa Nacional de Alimentación Escolar "Qali Warma" y el Programa Nacional "Cuna Más".

La ceremonia que se celebró con especial júbilo, fue realzada por la aistencia del Presidente del Consejo de Ministros, Pedro Cateriano Bellido; Ministro de Defensa, Jakke Valakivi Álvarez; Congresista de la República, Víctor Isla; Comandante General de la Marina, Almirante Edmundo Deville del Campo; Comandante General de Operaciones de la Amazonía y Quinta Zona Naval, Vicealmirante Javier Gaviola Tejada; Director Ejecutivo de los Servicios Industriales de la Marina SIMA-PERÚ, Contralmirante Eduardo Novoa Monge y diferentes autoridades regionales.





Con el Comandante de la PIAS "Río Napo":

El Teniente Primero Carlos Cáceda Herrera, quien se inició en esta unidad como segundo comandante y, a estas alturas, ya tiene en su haber 3710 millas y 960 horas navegadas, abunda sobre la presencia del Estado en esta enorme región de la Patria, he aquí, una síntesis de su entrevista.

¿Cuéntenos cómo se está cumpliendo con el principal objetivo de llegar a las poblaciones más alejadas de la cuenca del Amazonas?

En primera instancia, les refiero que se visita a 25 comunidades ubicadas estratégicamente, de tal manera que las comunidades cercanas puedan recibir los servicios que brinda el Estado, tan solo transportándose en sus precarias canoas a pequeñas distancias.

En cuanto al "Río Napo" fue construido sobre la base de un buque que sirvió de transporte a las mafias de narcotráfico que operaban en la selva, la nave fue incautada y, en enero de 2013, la Comisión Nacional de Bienes Incautados le cedió a la Marina de Guerra del Perú. Su adaptación posterior lo realizó el SIMA- Iquitos. Las naves "Río Morona y "Río Putumayo I" están hechas también sobre naves incautadas que igualmente ya se encuentran habilitadas.

¿En cuanto a la navegación?

La navegación es de 45 días. Realizamos cinco navegaciones al año y, durante el itinerario es magnífica la acción de las entidades participantes públicas y privadas que van dando un mensaje de peruanidad con un sentido nuevo y una perspectiva que debe emocionar y enorgullecer a todo el Perú.

¿Cuáles son los logros obtenidos después de dos años de labores y operaciones en el "Río Napo"?

Los resultados son palpables, pues, los pobladores están a la expectativa del itinerario y del arribo a la comunidad; la identificación de los servicios que brinda la plataforma: mayor fluidez en los servicios de salud y otros indispensables y valiosos que se brinda en coordinación con los organismos participantes del estado, en áreas de especialidades de cada uno, que le dan una peculiaridad única a esta gran cruzada en nuestra Amazonía.

¿Cuál es la impresión de las autoridades de la zona?

Hay unanimidad. Todos están de acuerdo con este inédito proyecto. Profesionales de muchas especialidades y jóvenes quieren aunarse a este proyecto que tiene la visión de futuro para la región, y que es la ruta por donde centenariamente ha transitado la Marina de Guerra del Perú, siempre con su vocación innovadora.



Realizó trasladado de Huánuco a Lima

Marina de Guerra auxilió a heridos de accidente en Cahuac

En inmediata misión, la Marina de Guerra del Perú se aunó a las labores de rescate de heridos que dejó el accidente ocurrido en el distrito Cahuac, en Huánuco, por lo que dispuso la movilización inmediata de un avión Antonov de la Fuerza de Aviación Naval, con personal médico especializado en evacuación aeromédica.

La mencionada unidad aérea, retornó de Huánuco a Lima, trayendo a bordo a seis personas que fueron trasladadas a los centros de salud de la capital. entre los que se encontraban un adulto y cinco menores de edad que requieron atención especializada.

Este accidente ocurrió cuando un volquete trasladaba a colegiales que retornaban a Cahuac, luego de participar en el desfile escolar por el "Día de la Bandera", cayó a un abismo de 150 metros de profundidad, dejando 17 muertos y 47 heridos, entre escolares, padres de familia y profesores.

La Institución Naval lamentó los hechos sucedidos y, una vez más, realizó un acto humanitario de brindar apoyo en las circunstancias que la población lo requiera.





Dirección de Intereses Marítimos, 44 años promoviendo la conciencia marítima



En un acto de relieve institucional, de evocaciones, realizaciones y de perspectivas, la Dirección de Intereses Marítimos en medio de un ambiente de fraternidad, el 11 de junio celebró su cuadragésimo cuarto aniversario de creación.

En el marco de este acto conmemorativo, el Director de Intereses Marítimos, Contralmirante César Linares Roca expresó: "Hace 44 años la Marina de Guerra decidió crear una dependencia que se encargara de asesorar al entonces Ministerio de Marina y a la Comandancia General de la Marina, sobre diversos temas relacionados a la histórica y a veces olvidada relación de los peruanos con su medio acuático".

A continuación remarcó: "La Dirección de Intereses Marítimos significó el inicio formal de esta prolongada y hasta heroica tarea. Es prolongada puesto que no tiene fin. Incluso, aquel día en que la ciudadanía tome plena conciencia marítima, la labor de esta Dirección consistirá en reforzar y evitar perder terreno ganado. Es heroica, debido a que calar dentro de las mentes y espíritus de las diversas poblaciones del Perú, es una tarea de sumo compleja y, a la vez, retadora".

Epilogando su discurso conmemorativo el Director de Intereses Marítimos, dirigiéndose al personal, señaló "El día de hoy celebramos que nuestro esfuerzo diario por cumplir con nuestras tareas está dando sus frutos, y que a su vez, nos sirva para renovar el compromiso de continuar con el mismo rumbo, de ser cada vez mejores, de ser innovadores y proactivos a través de nuestros actos con el firme propósito de convertirnos en una fuente permanente de iniciativas para optimizar nuestros procesos y funciones. Este es el mejor homenaje a la organización a la que nos debemos. El engrandecimiento de las instituciones va en la medida de la grandeza de sus hombres y mujeres que la conforman. No agotemos nuestro entusiasmo y optimismo, la aún joven Dirección de Intereses Marítimos necesita dar a conocer la importancia y potencial enriquecedor de nuestro ámbito acuático".

En la cita estuvieron presentes los Asesores de la Dirección de Intereses Marítimos, Vicealmirante (r) Carlos Gamarra Elías, Contralmirante (r) Jorge Brousset Barrios y el Contralmirante (r) Andrés Chiarella. Asimismo, los Directores de los Museos Naval del Perú y Casa Grau de Lima, Contralmirante (r) Fernando Casaretto Alvarado y Alférez de Fragata (r) Jaime Romero Valdivieso, respectivamente, así como el SubDirector de Intereses Marítimos, Capitán de Navío John Rodríguez Asti.



Restauran Cartas del Héroe de Angamos



Como parte del Programa de Restauración Documentaria que anualmente realiza la Dirección de Intereses Marítimos y, tras un impecable y cuidadoso trabajo, se logró conservar las cartas del Gran Almirante del Perú, Don Miguel Grau Seminario, a fin de evitar signos de deterioro debido al tiempo e impacto ambiental.

Los documentos históricos, en su mayoría las misivas que escribió el Héroe de Angamos a su esposa Doña Dolores Cabero, fueron sometidos a diferentes procesos para retirar los agentes corrosivos, lograr la reinserción de papel en las áreas perdidas, así como de recobrar los colores originales, garantizando de esta manera su durabilidad.

Es importante referir que este encomiable trabajo de recuperación de nuestro acervo histórico naval, lo realiza DIRINTEMAR con toda la documentación que se encuentra en el Archivo Histórico de la Marina de Guerra del Perú.

Obras fotográficas son entregadas a la Marina de Guerra

En el Salón Grau del Centro Naval del Perú-sede San Borja, el 1 de junio se realizó la ceremonia de entrega de 30 fotografías que formaron parte de la muestra fotográfica "AMALAMAR que, desde el mes de marzo, fueron expuestas en el Museo Naval del Perú-sede Callao.

Debido al éxito de la exposición, la Institución aceptó el ofrecimiento que hiciera la Directora de la revista "AMALAMAR" Armida Testino, de entregar las obras fotográficas.

En su discurso, el Contralmirante César Linares Roca sostuvo que la importancia de estas iniciativas privadas ayudan a promover el respeto y cariño al mar, que es uno de los objetivos de la Marina de Guerra del Perú a través de la promoción de la conciencia marítima.

Por su parte, la señora Testino sostuvo que "Para proteger el mar hay que amarlo y para amarlo hay que conocerlo".





Oficiales de la Marina de Guerra podrán seguir maestría en Universidad de Cranfield

En las instalaciones de la Universidad de Cranfield, Inglaterra; donde actualmente se vienen capacitando Oficiales de las Fuerzas Armadas Británicas así como de diferentes países del mundo, el Agregado de Defensa a la Embajada del Perú en el Reino Unido de Gran Bretaña e Irlanda del Norte, Contralmirante José Romero Glenny y el Vicerrector de Defensa y Seguridad de la prestigiosa Universidad, Ian Wallace, el 2 de junio firmaron un "Convenio Marco", que permitirá que Oficiales de la Marina de Guerra puedan seguir cursos de Maestría en el campo de la Defensa y Seguridad, así como actividades de investigación.

Adicionalmente, dicho acuerdo incluye la posibilidad del desarrollo de cursos cortos para satisfacer los requerimientos de la Marina de Guerra, tales como, cursos en Adquisiciones para la Defensa y Seguridad Cibernética.



La firma de este tipo de convenios busca estrechar las buenas relaciones bilaterales que se mantienen con la Real Marina Británica, referentes a potenciar el capital humano de nuestra Marina de Guerra, conforme la política asumida por la Institución.

Escuela Naval del Perú en "Competencia de Equipos Líderes de la Excelencia"



El Equipo de Desarrollo del Área de Investigación de la Escuela Naval del Perú, demostrando iniciativas y proyectos de mejora y solución de problemas de procesos, participó en la primera edición de "Competencia de Equipos Líderes de la Excelencia" del Instituto para la Calidad de la Pontificia Universidad Católica del Perú con el auspicio de la Sociedad Americana para la Calidad.

La jornada tuvo como objetivo promover y reconocer la cultura del trabajo en equipo en las organizaciones a través de mejores prácticas para la gestión de un proyecto en equipo, brindando oportunidades de motivación difundiendo las mejores prácticas. Por lo cual, se realizaron actividades de investigación formativa, asesorando en la elaboración de trabajos de investigación y haciendo participar a la totalidad de Cadetes y Cadetes Aspirantes del Batallón "Angamos", así como a los docentes.

El equipo de profesionales de la Escuela Naval del Perú, integrado por el Capitán de Navío, Carlos Saz García; el Capitán de Corbeta (r) César Serpa Bello; la Dra. Galia Susana Lescano López; el Doctor Jorge Rafael Díaz Dumont y la Lic. Gladys Matías Pachas, presentó el Programa "Investigando Juntos" espacio conjunto de aprendizaje integrado por estudiantes y profesores que tiene como objetivo fomentar la cultura de investigación científica y la generación de nuevos conocimientos con miras al fortalecimiento de la excelencia académica y el progreso científico de la Escuela Naval del Perú.

Estados Unidos

Se gradúan marinos peruanos en Instrucción Técnica de Lanchas Patrulleras

En el Centro Espacial Stennis en Mississippi, Estados Unidos, culminó el entrenamiento del Programa de Instrucción Técnica de Lanchas Patrulleras, del cual se graduó la Promoción 15-3, conformada por 80 participantes, entre ellos el Técnico Segundo Miguel Arias Inga, quien ocupó el 2do puesto y, el Técnico Tercero Edgar Chirhuana Juárez, el 3er puesto, dejando en alto la excelente preparación del personal de la Marina de Guerra en el extranjero.



En la ceremonia de clausura, estuvo presente el Director General de Educación de la Marina, Contralmirante Manuel Ramos Raygada y el Comandante del B.A.P. "Aguirre", Capitán de Navío Leoncio Rodríguez.

Como parte del programa, el Contralmirante Ramos, fue invitado a ser el orador de la ceremonia de graduación, durante la cual se otorgaron diplomas a 77 alumnos de 10 países.

En el 2015, la Marina de Guerra del Perú enviará 22 oficiales y personal enlistado a NAVSCIATTS y se viene trabajando a fin de que en el siguiente año, se incremente el ingreso del personal naval.

En el entrenamiento que se inició el 24 de marzo y culminó el 20 de mayo, participaron delegaciones de: Colombia,Costa Rica, El Salvador, Estados Unidos de América, Guatemala, Honduras, Nicaragua, Panamá, Perú y República Dominicana.

Profesionales se incorporan a la Marina de Guerra como Oficiales Asimilados

La Marina de Guerra del Perú, en el curso de una ceremonia, el 22 de junio incorporó por primera vez a sus filas a ingenieros en las especialidades de Mecatrónica, Mecánica, Hidráulica, Eléctrica, Ambiental, Aeronáutica, Sistemas, Electrónica, Telecomunicaciones, Geográfica e Ingeniería Naval, quienes luego de un competitivo proceso de evaluación, unieron su destino al mar.

El Director General de Educación de la Marina, Contralmirante Manuel Ramos Raygada, presidió el acto y lo acompañaron el Director de la Escuela Naval del Perú, Contralmirante Luis Polar Figari y, el Director de Administración del Personal de la Marina, Contralmirante Giancarlo Polar Figari.



De la misma manera, la Institución Naval también convocó al Proceso de Asimilación como Oficiales de servicio a Médicos Cirujanos, Contadores Públicos, Economistas y Administradores.

Se debe destacar que los 49 Oficiales Asimilados ingresan al periodo de adoctrinamiento donde recibirán una preparación fundamentada en los principios éticos y morales, usos y costumbres navales que les permitirán un adecuado desempeño de sus actividades profesionales en las unidades y dependencias a las que serán destacados.

Reaperturan sala de "Especialidades Quirúrgicas"



El 15 de junio, durante la ceremonia de reapertura de la Sala de "Especialidades Quirúrgicas" y de las 6 habitaciones dobles para hospitalización de Técnicos Supervisores en el Centro Médico Naval.

Asistieron a la reunión el Comandante General de la Marina, Almirante Edmundo Deville del Campo; el Jefe del Estado Mayor General de la Marina, Vicealmirante Mauro Cacho de Armero; el Director General del Personal de la Marina, Vicealmirante Manuel Váscones Morey; el Director de Salud de la Marina, Contralmirante Rafael Zariquiey Núnez; el Director del Centro Médico Naval, Contralmirante SN Hugo Gallo Seminario; la Presidenta de la Asociación Stella Maris, Señora Susana del Águila de Deville, así como las señoras coordinadoras del Voluntariado de la Asociación y Supervisores Maestros nombrados en comisión.

En la ceremonia, el Almirante Edmundo Deville, mencionó que el objetivo de la remodelación se basa en brindar la mejor infraestructura y calidad de atención a la Familia Naval.

Por su parte, el Jefe del Servicio de Urología, Capitán de Navío SN José Avilés Calderón, agradeció a las autoridades navales el haber priorizado la remodelación de la sala, la cual, debido a su moderna infraestructura, permitirá que los Técnicos Supervisores y pacientes en general, reciban una atención con mejores comodidades durante el post operatorio de sus intervenciones quirúrgicas.

Minutos después, el Comandante General de la Marina, procedió al tradicional corte del listón, para luego realizar un recorrido por las instalaciones.



Recepción de la sala de especialidades quirúrgicas



Habitaciones dobles para Técnicos Supervisores

Donación de Órganos

Un acto de desprendimiento y amor

Cada 23 de mayo, en el Perú se conmemora el "Día Nacional del Donante Voluntario de Órganos y Tejidos", efeméride promulgada por Ley N° 27282, "Ley de Fomento de la Donación de Órganos y tejidos Humanos", en el mismo se señala que una de sus funciones es promover, proteger e incentivar la donación de órganos y tejidos como acto voluntario, solidario y altruista con fines terapéuticos o de investigación, así como regular los derechos y obligaciones del donante, del receptor y otras personas involucradas en el acto de la donación.



Por ello, la Organización Nacional de Donación y Trasplante, realizó la "I Jornada de Capacitación de Donación de Órganos y Tejidos" , teniendo como objetivo concientizar al Personal Militar y Civil.

En esta oportunidad, estuvieron presentes el Director Ejecutivo de la ONDT, Dr. Luis Moriano Palomino, quien destacó la importancia de donar, mientras que la Asesora del Despacho Ministerial del MINSA, Dra. Cecilia Má Cárdenas, resaltó: "Es importante que los peruanos seamos solidarios y que impulsemos la iniciativa con el fin de obtener un sistema nacional de salud, único que integre a todos."

Acudió a este destacado acto el Director de Salud de la Marina, Calm. Rafael Zariquiey Núñez, el Director del Centro Médico Naval, Calm. Hugo Gallo Seminario y el Director del Instituto de Trasplante de Órganos y Tejidos de las Fuerzas Armadas y Policía Nacional, C. de N. SN Víctor Flores Acuña.

Padres hospitalizados fueron agasajados





La Presidenta de la Asociación "Stella Maris", Señora Susana del Águila de Deville, acompañada de integrantes de la Junta Directiva y de la Directora del Comité Central del Voluntariado, Señora Jossie Makthon de Pomar, visitaron las diferentes salas del Centro Médico Naval para agasajar a los padres en su día.



La comitiva inició su visita en la Sala de "Cirugía de Varones", luego pasaron a la Sala de "Especialidades Quirúrgicas" y, posteriormente, a la Sala de "Traumatología", Sala de "Medicina de Varones" y al Servicio de Geriatría.

En el homenaje, las integrantes de la Asociación "Stella Maris" y del Voluntariado, entregaron regalos como útiles de aseo, colonias y chocolates, los cuales fueron distribuidos entre los padres de las salas visitadas.

La actividad finalizó con la satisfacción de haber logrado su principal objetivo, llevar alegría en los momentos difíciles a quienes más lo necesitan.



Promoviendo la gestión por resultados

Continúa programa de mejora del clima laboral

En las instalaciones del Club de Cabos y Marineros "Grumete Medina", entre los meses de abril y mayo continúa el Programa de fortalecimiento de Clima Laboral a nivel Institucional, con actividades y dinámicas de integración a cargo de la consultora externa, mediante el cual se vienen desarrollando actividades orientadas a fortalecer la gestión que los Comandos de las Unidades y Dependencias del Área de Lima y Callao, en aspectos como: el Trabajo en Equipo, Liderazgo, Comunicación Asertiva, en beneficio del Personal Subalterno, Marinería y Civil del área de Lima y Callao.

En aras de trabajar a través de una gestión por resultados, la Dirección General del Personal de la Marina ha tenido a bien implementar la medición de las actividades del Programa de Mejora del Clima Laboral, con la finalidad de diseñar planes de acción alineados a la misión y visión Institucional. Es por ello, que se procedió a realizar la medición a través de una Encuesta de Escala de Satisfacción y Aprendizaje de los Talleres de Dinámicas de Integración, obteniéndose el siguiente resultado: el 87.50%. de los participantes señalaron que el programa cubrió sus expectativas, mientras que el 72% del personal encuestado señaló que la capacitación les brindó los conocimientos necesarios para mejorar su desempeño en el ámbito profesional, además del personal.



Personal naval participó en actividades deportivas en la Región Ucayali

En la mini maratón de 5 kilómetros, organizada por la Región de Ucayali, al celebrar el 27 de junio el "Día Olímpico", participó personal de la Comandancia de la Cuarta Zona Naval, conjuntamente con instituciones militares, así como academias de fútbol y vóley.

La carrera se inició en la Plaza de Yarinacocha, recorriendo las principales calles de la ciudad hasta finalizar en el mini coliseo de vóley del Estadio "Aliardo Soria Pérez".

Al término de dicho evento, la señora Evelyn De La Peña Chávez, Presidenta del Consejo Regional del Deporte, agradeció la participación de los deportistas de las diversas Instituciones, quienes le dieron realce a la actividad.

A propósito de estas actividades, personal del Batallón de Infantería de Marina de la Amazonía Nro. 2, al siguiente día, participó en la Caminata y Trote de Motivación del V Festival Atlético "Yo vivo sin drogas – Tú decides", como parte de la Segunda Edición Internacional, organizada por la Dirección Ejecutiva Antidrogas de la Policía Nacional del Perú en coordinación con la Comisión Nacional para el Desarrollo y Vida Sin Drogas – DEVIDA.





De esta forma, la Marina de Guerra del Perú pone de manifiesto su interés y participación en actividades deportivas conjuntamente con la población de Ucayali.

Dirección de Abastecimiento promueve capacitación

En el Instituto Superior de Alta Cocina D'Gallia, el 29 de mayo se llevó a cabo el Taller de cocina denominado "Carnes de Aves de pollo americano", dirigida al personal subalterno y civil, con la especialidad de mayordomos y cocineros de las distintas dependencias de la Marina de Guerra del Perú. El Taller tuvo como expositor al Chef Israel Laura, profesor de Técnica Gastronómica.

Durante la charla, el Chef motivó la participación de los asistentes, requiriendo iniciativas para la elaboración de recetas que sumen a su conocimiento.

Finalmente, el Sub-Jefe del Departamento de Víveres de la Dirección de Abastecimiento, Teniente Segundo Ramiro Condorena Márquez, expresó su agradecimiento al Chef por actualizar el conocimiento gastronómico de los invitados.



FIRMES EN LA CONSTRUCCIÓN NAVAL



Buque Escuela a Vela

El Buque Escuela a Vela se encuentra en el dique seco del Centro de Operaciones de SIMA Callao, avanzando con buen pie hacia su etapa final. Los trabajos en dique han sido programados para los diversos sistemas de propulsión y gobierno del buque, los cuales se realizan en simultáneo con los trabajos de habilitación y acomodación, montaje de equipos de cubierta y jarcias, además de otros trabajos al interior y exterior del casco.

Patrulleras Marítimas

En el centro de operaciones de SIMA Chimbote, se viene ejecutando eficientemente la construcción de las dos primeras Patrulleras Marítimas B.A.P. "Río Pativilca" y B.A.P. "Río Cañete", para la Marina de Guerra del Perú. En las fotos se puede apreciar el ensamble de los modulos 901 y 902 que conforman la superestructura de ambas patrulleras. Asimismo, se vienen ejecutando los procesos de instalación de tuberías, cableado eléctrico y montaje de todos los equipos de ingeniería y cubierta para luego proceder con los trabajos de acomodación.







INSTALACIÓN Y MONTAJE DE LAS BASES MODULARES

En la Base Naval del Callao se viene realizando el montaje e instalación de las Bases Modulares Móviles, adquiridas para la Marina de Guerra del Perú. Estos campamentos ofrecen una solución táctica y versátil para operaciones de apoyo en caso de desastres naturales, asegurando un adecuado despliegue del personal en la zona.

PUENTES EN TODO EL PAÍS



Puentes Iriapitari y Villa Kintiarina

Con respecto al convenio suscrito con la Municipalidad Distrital de Kimbiri, Provincia de la Convención (Cusco), para el desarrollo de los estudios técnicos de los puentes "Iriapitari" y "Villa Kintiarina", recientemente se ha presentado al cliente los estudios de factibilidad, quedando pendiente de entrega el expediente técnico. El puente "Iriapitari", de 100 mts de largo sería de tipo Reticulado; mientras que el "Villa Kintiarina", de 180 mts, sería de tipo Arco Atirantado Metálico.

Puerto Ocopa

En la vía Mazamari – Puerto Ocopa – Atalaya, en la provincia de Satipo, el SIMA Perú ha finalizado con la excavación de los pilotes de la margen izquierda del río Perené, los cuales soportarán las estructuras del puente Puerto Ocopa. Cabe mencionar que este proyecto conectará a toda la región Junín, facilitando el transporte de los cultivos alternativos que se producen en la zona del VRAEM.



Foto referencial: Puente tipo Reticulado

Pachitea

Este importante proyecto viene avanzando tanto en fabricación de estructuras metálicas como en obra, y se ha iniciado el proceso de empalme de las planchas para su posterior habilitado; mientras tanto en obra, en la margen derecha del río Pachitea, se ha finalizado con la colocación de los pilotes.





Raymondi

Ya se ha programado el avance de las estructuras metálicas con el fin de acelerar al máximo la fabricación, transporte y posterior montaje de las mismas. Al hacer este esfuerzo, se espera tener listo para fines del presente año, las vigas transversales, longitudinales y arco. El SIMA tiene confianza en que se culmine con éxito este proyecto que beneficiará en gran medida a la Región de Ancash.



NUEVO CONVENIO CON SMART HIDRO POWER

Recientemente el SIMA ha firmado un nuevo Convenio Marco de Cooperación con la compañía SMART HIDRO POWER GMBH, con el propósito de intercambiar esfuerzos y capacidades para desarrollar, implementar y comercializar sistemas basados en energía renovable, eficiente y asequible, apta para lugares de difícil acceso donde no llega la red central de energía. Por medio de la División de Armas y Electrónica, la empresa asume la fabricación de algunos de los componentes de este sistema, previa capacitación y desarrollo técnico con Smart Hidro Power para luego ofrecer el producto a gobiernos locales y regionales que deseen instalar estos sistemas en las comunidades alejadas del país.





INSPECCIONAN AVANCES DEL BEV "UNIÓN"

En el astillero de SIMA Callao el Presidente del Consejo de Ministros, Pedro Cateriano Bellido; el Ministro de Defensa, Jakke Valakivi Álvarez; y el Comandante General de la Marina, Edmundo Deville del Campo, inspeccionaron el desarrollo de las actividades de construcción del Buque Escuela a Vela. Lo acompañan, el Jefe del Estado Mayor, Vicealmirante Mauro Cacho de Armero y el Director Ejecutivo del SIMA, Contralmirante Eduardo Novoa Monge.

DELEGACIÓN MEXICANA

Como parte de la realización de la VII Reunión de Estados Mayores y la VIII Reunión Bilateral de Inteligencia entre la Armada de México y la Marina de Guerra del Perú, se recibió en el SIMA Callao la visita de la delegación de la Armada de México. La visita fue cordialmente atendida por el Director Ejecutivo del SIMA Perú, Contralmirante Eduardo Novoa Monge, quien mostró a la delegación los avances del proyecto emblemático como es el Buque Escuela a Vela.





VICEMINISTRO DE RECURSOS PARA LA DEFENSA

Finalmente, el Viceministro de Recursos para la Defensa, Licenciado Julio De la Puente De la Borda, también visitó las instalaciones de la empresa para conocer los principales proyectos que se vienen desarrollando. El distinguido Viceministro fue acompañado por el Capitán de Navío, Franz Bittrich Ramirez, Jefe de la Oficina Estratégica, en un recorrido por el patio de construcciones y el muelle de montaje, para observar los proyectos de la empresa.



Autoridad Marítima Nacional inauguró talleres sobre Protocolo de Londres 1996 y sobre impacto de relaves mineros

En el hotel Meliá de San Isidro se llevó a cabo, entre el 8 y 11 de junio, dos importantes eventos: el Taller Nacional del Protocolo de Londres de 1996 y el Taller Internacional GESAMP (Grupo Mixto de Expertos sobre los Aspectos Científicos de la Protección del Medio Marino) sobre los impactos de los relaves mineros en el medio marino, los mismos que fueron inaugurados por el Director General de Capitanías y Guardacostas, Vicealmirante Víctor Pomar Calderón.

En el primer taller participaron delegaciones de entidades nacionales, en tanto que para el segundo se sumaron representaciones de otros países. Asimismo, los eventos realizados permitieron contar con la presencia de los señores Edward Kleverlaan y Fredrik Haag, representantes de la Organización Marítima Internacional (OMI), así como el Dr. Mike Huber y la señora Ana Ruíz, del Grupo Mixto de Expertos sobre los aspectos científicos de la protección del medio marino (GESAMP).

El desarrollo de ambos eventos fue una iniciativa de la Autoridad Marítima Nacional y se realizaron en coordinación con la Secretaría General de la Organización Marítima Mundial (OMI), en tanto que el Taller Internacional de GESAMP tuvo como coauspiciador a la Sociedad Nacional de Minería, Petróleo y Energía.

Este tipo de actividades a nivel nacional e internacional, además de consolidar la imagen institucional de la Dirección General de Capitanías y Guardacostas, contribuyen a promover la candidatura del Perú para mantenernos como Estado parte del Consejo de la Organización Marítima Internacional (OMI), cuyas elecciones se realizarán en el 28° periodo de sesiones de la Asamblea de la OMI, del 25 de noviembre al 4 de diciembre del 2015.

Presentan candidatura del Perú a re-elección como Estado parte del Consejo de la OMI



En una significativa ceremonia realizada el 22 de mayo en Palacio de Torre Tagle, se llevó a cabo la presentación oficial de la candidatura de Perú a su re-elección como Estado parte del Consejo de la Organización Marítima Internacional (OMI) ante el Cuerpo Diplomático acreditado en nuestro país.

En el acto estuvieron presentes el Comandante General de la Marina, Almirante Edmundo Deville del Campo, y el Director General de Capitanías y Guardacostas, Vicealmirante Víctor Pomar Calderón, y el Viceministro de Relaciones Exteriores, Embajador Eduardo Martinetti Macedo, quien presidió el acto de presentación, así como el Director General de Soberanía, Límites y Asuntos Antárticos, Embajador Luis Sandoval Dávila, entre otros distinguidos invitados.

Presentes en 65° periodo de sesiones del Comité de Cooperación Técnica en la OMI

Del 22 al 24 de junio, el Embajador del Perú en el Reino Unido de Gran Bretaña en su calidad de Representante Permanente del Perú ante la Organización Marítima Internacional (OMI), y el Director General de Capitanías y Guardacostas en su condición de Autoridad Marítima Nacional, así como una delegación peruana que se sumó a la Representación Permanente Alterna, participaron en el 65° periodo de sesiones del Comité de Cooperación Técnica que se llevó a cabo en la sede de dicho organismo internacional ubicada en la ciudad de Londres - Inglaterra.



En la agenda del 65° periodo de sesiones se abordaron diversos temas como el Informe Anual correspondiente al año 2014, el Programa Integrado de Cooperación Técnica - PICT y el fortalecimiento de la presencia de la mujer en el sector marítimo, en los cuales la delegación peruana participó activamente y que constituyó ocasión para ofrecer la posibilidad que nuestro país desarrolle seminarios para capacitar Auditores en el marco del Plan de Auditorías de los Estados Miembros de la OMI.

Respecto a la participación de la mujer, se informó que en el Perú esta política se ha traducido en la formación de Oficiales Femeninos en la Escuela Nacional de Marina Mercante "Almirante Miguel Grau", así como el incremento del número de Oficiales Navales Femeninos en la Dirección General de Capitanías y Guardacostas.

En esta importante cita internacional, la delegación peruana y los representantes de diversos países estrecharon vínculos que reafirmaron las buenas relaciones que se mantiene con los Estados miembro de la OMI.

Reunión con pobladores y dirigentes pesqueros en Tumbes

Con la finalidad de informar sobre las actividades de vigilancia y control que se realizará en las aguas jurisdiccionales de la zona, el 3 de junio, en el poblado de Cancas en la región Tumbes, el Director General de Capitanías y Guardacostas, Vicealmirante Víctor Pomar Calderón, se reunió con los pobladores y dirigentes pesqueros.

En el encuentro, que se llevó a cabo en el Muelle de Pescadores de dicho poblado, participaron la Congresista de la República María Cordero, representantes de la Fiscalía, Defensoría del Pueblo, el alcalde de Cancas, Comandante de la Primera Zona Naval, Capitán de Puerto de Zorritos y la Policía Nacional.

El Vicealmirante Pomar explicó el detalle del movimiento y traslado de las unidades guardacostas tipo patrulleras marítimas, patrulleras de costa, unidad aérea explorador, unidades de interdicción de alta velocidad y personal de operaciones especiales, con la finalidad de asegurar las actividades de pesca e impedir actividades ilícitas que se puedan realizar en contra de los pescadores.

De esta manera, la Dirección General de Capitanías y Guardacostas reafirma su compromiso de trabajar en forma coordinada con las autoridades y dirigentes pesqueros de la localidad.

Conferencia en el CENTAC

La Dirección General de Capitanías y Guardacostas recientemente realizó en el Centro Táctico Naval una conferencia sobre el sistema COSPAS-SARSAT.

La conferencia estuvo a cargo del Capitán de Navío Werner Meier Von Schierenbeck Martínez, quien expuso sobre el Sistema de Información y Monitoreo de Tráfico Acuático (SIMTRAC) y normativa vigente sobre tráfico marítimo. Asimismo, el Capitán de Corbeta SGC (r) Enrique Saavedra Smith se refirió ampliamente sobre el sistema COSPAS-SARSAT, su uso en otros países, así como las bondades del sistema satelital MEOSAR.

Estuvieron presentes el Director General de Capitanías y Guardacostas, Vicealmirante Víctor Pomar Calderón, acompañado del Director Ejecutivo, Contralmirante Luis Alba Landaveri, y el Comandante de Operaciones Guardacostas, Contralmirante Ángel Tello Gilardi.



OPERATIVOS CONTRA ACTIVIDADES ILÍCITAS

Con éxito realizan operativo "Tridente"



En las inmediaciones del río Santiago y confluencia con el río Marañón, del 9 al 12 de junio se realizó un mega operativo conjunto denominado "Tridente 5" a cargo de la Jefatura del Distrito de Capitanía 5 y representantes del Alto Comisionado en Asuntos de Formalización de la Minería, Interdicción de la Minería y Remediación Ambiental - ACAFMIRA, Fiscalía Especializada en Medio Ambiente (FEMA), Fuerza Aérea del Perú y Policía Nacional.

La realización de este mega operativo contó con el apoyo de la Comandancia de Operaciones de la Amazonía y Quinta Zona Naval, la Comandancia de la Fuerza de Aviación Naval y la Fuerza Aérea del Perú, cuyas unidades trasladaron al personal hacia la localidad de Ciro Alegría (río Marañón) y Puerto Galilea (río Santiago), provincia de Condorcanqui, Departamento de Amazonas.

Por disposición del representante del Ministerio Público, personal del Grupo de Operaciones Especiales N° 3 de la Marina de Guerra del Perú se encargó de la destrucción de nueve dragas artesanales, 3 tolvas, 12 motores industriales, 1,028 galones de combustible así como otros motores y accesorios utilizados en la minería ilegal.

Anteriormente, también se llevó a cabo el operativo denominado "Tridente 4" en el río Atacuari, teniendo como resultado el hallazgo de una draga artesanal dedicada a la minería ilegal que, por disposición del representante del Ministerio Público, fue destruido por el mencionado Grupo de Operaciones Especiales.

Para la realización de este operativo, el personal se trasladó en un helicóptero MI-8T hacia la localidad de Caballococha y luego abordó dos Lanchas de Interdicción Ribereña de la Unidad de Control Fluvial de Santa Rosa, para dirigirse aguas arriba del río Atacuari. Asimismo, puso a disposición de la comisaría de Caballococha a dos personas que se encontraban operando dicho artefacto naval, por lo que el juez dictaminó prisión preventiva de 8 meses.

Destruyen artefactos fluviales

Un operativo conjunto contra la minería ilegal, realizado el 11 de junio en el río Madre de Dios en inmediaciones de las localidades de Tres Islas, Túpac y Boca Unión, y cuyo Comando y Control estuvo a cargo de la Jefatura de Distrito de Capitanía N° 3 y de la Capitanía de Puerto de Maldonado, permitió destruir una serie de artefactos fluviales, equipos y accesorios.

Contando con la presencia de representantes del Ministerio Público especializados en materia ambiental, de la Dirección Ejecutiva de Medio Ambiente de la Policía Nacional y de la División de Seguridad Contra Minas de esa misma institución, se procedió a destruir un total de 25 artefactos fluviales, entre balsas "carrancheras" y balsas "gringas, 23 motores, 25 bombas de succión, motobombas, tracas, caballetes, tuberías, entre otros materiales, así como 658 galones de combustible.

En río Napo: operativo "Tamboryacu"

Entre el 7 y 10 de junio, la Capitanía de Puerto de Iquitos conjuntamente con la Fiscalía Especializada en Materia Ambiental, Policía Nacional DIVMA-IQUITOS, Programa Regional de Manejo de Recursos Forestales y de Fauna Silvestre, realizó un operativo denominado "Tamboryacu" con la finalidad de erradicar la tala ilegal de madera y actividades de minería ilegal.



Al inicio de las operaciones, para la cual se desplegaron tres patrulleras, un helicóptero y personal del Grupo de Operaciones Especiales (GOES), se detectó una draga en el río Napo a la altura de la localidad de Nueva Esperanza, que luego de ser inmovilizada se procedió a su destrucción.

Posteriormente, entre los ríos Napo y Tamboryacu, se hallaron seis boyas con madera que sumaban un total de 652 trozas de madera, de las especies cumala, tornillo, cedro, marupa, lupuna y aniroba. Luego de la intervención se comunicó a los representantes y a los habitantes de las comunidades que dicho producto no puede ser comercializado, transportado, ni modificado hasta después del pronunciamiento del Programa Regional de Manejo de Recursos Forestales y de Fauna Silvestre PRMRFFS – sede Iquitos.

OPERATIVOS CONTRA ACTIVIDADES ILÍCITAS

Puesto de Capitanía Chimbote halla droga en embarcación fluvial



Recientemente, personal del Puesto de Capitanía Chimbote en coordinación con efectivos de la DIRANDRO, Aduanas y Ministerio Público hallaron cuatro paquetes de PBC en la motonave fluvial "Don Pepe" procedente de la localidad de Caballococha con destino a la ciudad de Iquitos.

El representante del Ministerio Público - Fiscalía especializada en delito de tráfico ilícito de droga, dispuso que los paquetes que se encontraban ocultos en una caja de madera sean trasladados a la DIRANDRO de Caballococha para iniciar las diligencias correspondientes de acuerdo a ley, en tanto que la motonave, con matrícula IQ-196326-MF, continuó su travesía.

Antes de arribar a Iquitos, la motonave fluvial "Don Pepe" nuevamente fue inspeccionada, a la altura de la localidad de Sinchi Cuy - río Amazonas, por personal de la Capitanía de Iquitos y efectivos de la DIRANDRO apoyados con dos canes, encontrando en la tercera cubierta de la popa una mochila abandonada conteniendo 9 paquetes de PBC envueltos con cinta adhesiva.

Los peritos de la DIRANDRO confirmaron que en el primer hallazgo la droga incautada fue de 3 kg con 800 gr, y en el segundo 9 kg con 385 gr, haciendo un total de 13 kg con 185 gr.

Capitanía de Puerto de Iquitos interviene balsa flotante

La Capitanía de Puerto de Iquitos realizó el 3 de junio, un operativo conjunto con personal de la Superintendencia Nacional de Aduanas - Región Loreto y Policía Nacional del Perú – DIRANDRO, el cual permitió la intervención, en la margen derecha del río Amazonas localidad de San Isidro a una balsa flotante denominada "El Cosmos".

Dicha balsa no contaba con permiso de uso de área acuática, motivo por el cual se levantaron las actas correspondientes de ley. Asimismo, en su interior se halló una mujer de nacionalidad colombiana sin documento de identidad, encontrándose también una escopeta con 15 cartuchos, una granada de guerra y cuatro celulares.

El encargado del local se identificó como Amado Trigoso Ángeles de 25 años de edad, quien fue trasladado a la ciudad de Iquitos conjuntamente con la persona



extranjera a quien se puso a disposición de la Superintendencia Nacional de Migraciones de Loreto.

Decomisan combustible en Madre de Dios



La Capitanía de Puerto de Maldonado realizó el 14 de junio un operativo conjunto con la Superintendencia Nacional de Aduanas y de Administración Tributaria – SUNAT, como parte de las medidas de control y fiscalización en el transporte y comercialización de insumos químicos utilizados en la minería ilegal aurífera.

Durante el operativo, que se llevó a cabo en el río Inambari, afluente del río Madre de Dios, en inmediaciones del puerto de Mazuco, se intervino a una embarcación que transportaba y remolcaba gran cantidad de combustible sin ninguna autorización o documento que sustente su actividad.

Un total de 108 bidones de combustible fue entregado al personal de la SUNAT. Cada bidón contenía 18 galones que sumados totalizan 1,944 galones con un valor aproximado de 24 mil nuevos soles, monto que se duplica al ser comercializado en los campamentos mineros.



Banda de Músicos

100 años alentando el espíritu naval

Felices Fiestas Patrias

Síguenos en

Marina de Guerra del Perú (Oficial)

flickr.com/people/marinadeguerradelperu

@naval_peru

Canalmgpoficial

livestream.com/navaltvperu

EL MONITOR

Un solo norte, el deber. Tan solo un rumbo, el honor

INFORMATIVO DE LA MARINA DE GUERRA DEL PERÚ Nº 368 JULIO 2015



Imponente Desfile Aéreo y Naval en el "Mar de Grau"

ESPECIAL NATALICIO DEL ALMIRANTE GRAU

ÍNDICE



4 Presidente de México y Embajador de los Países Bajos fueron condecorados

5 A Comandante General de la Marina y Almirantes ascendidos
Imponen "Orden Gran Almirante Grau" y "Orden Cruz Peruana al Mérito Naval"

8-9 Avances en la construcción del Buque Oceanográfico con capacidad Polar

12-13 BANDA DE MÚSICOS
Al son de la música: Cien años de historia

14-15 OPERATIVO "RELÁMPAGO MARINO"

16-17 En imponente Desfile Aéreo y Naval en el "Mar de Grau"
Fuerzas Armadas demostraron su alto nivel profesional

18 Una espléndida experiencia a bordo del B.A.P. "Tacna"

25 Acreditación de carreras profesionales del CITEN

26 Firmaron Convenio Marco de Colaboración Interinstitucional
Marina de Guerra del Perú y la Dirección Regional de Educación del Callao



6-7 En Colombia develan efigie del Almirante Miguel Grau

32 SIMA
UN REMOLCADOR AUXILIAR DE SALVAMENTO DE ALTO DESEMPEÑO

36 Autoridad Marítima Nacional participó en 114° periodo de sesiones del Consejo de la OMI



10 Por excelente desempeño en proceso de la delimitación marítima
Cancillería de la República condecora a Oficiales de la Marina de Guerra



29 ONG "Vida Perú"–Americares visita Voluntariado Stella Maris

Publicado por la Dirección de Información de la Marina
Fundado el 19 de junio de 1967 Año XLVIII N° 368 - Julio 2015

Director: Calm. Miguel Pinto Vindrola • **Subdirector:** C. de N. Sergio Tragodara Migliori • **Jefa del Departamento de Prensa y Difusión:** Tte. 2do. CC. Delia Echegaray Quispe • **Editor:** Sixto Huanambal Peralta • **Jefa de Redacción:** Milagros Aguilar Rojas • **Redacción:** Tatiana Figueroa L., Gustavo Ramírez S., Yvonne Jara Ch. , Emma Tejada A. • **Diseño y Diagramación:** Víctor Contreras L., Renzo Rossi C. • **Jefa del Departamento de Comunicación Audiovisual:** C. de F. Magaly Garmendia Pizarro • **Fotografía:** TS2 S. Huamán, T1 P. Ricra, T2 W. Livias, T2 M. Condori, T3 R. Tito, T3 R. Lizama, OM1 M. Robles, OM1 R. Nalvarte, OM3 V. Ochavano, OM3 S. Torres, OM3 R. Sánchez, E/C. S. Oscco, M. Chávarry, S. Miranda, E. Valderrama, D. Alarcón, F. Arce • **Colaboración:** E. Narváez.

• **Dirección:** Av. Insurgentes Cdra. 6 s/n. Alt. Cdra. 36 Av. La Marina - Estación Naval La Perla Callao - Perú • **Teléfono:** 207-8900 514-2930 • **Anexos:** 2374 / 2329
• **Web: http//: www.marina.mil.pe** • Hecho el depósito legal en la Biblioteca Nacional del Perú: 1995-0452 • Impresión: Corporación Gráfica Noceda S.A.C.



Editorial

LA PATRIA Y LA MARINA DE GUERRA DEL PERÚ

Como desenlace del vasto y agitado contexto de la gesta libertaria de los pueblos de la región, que incidían en otros, en forma definitiva desde inicios del siglo XIX, el General José de San Martín se prepara para la campaña de Chile cuya independencia queda consagrada con las decisivas acciones en Chacabuco y Maypú.

El libertador mira al norte, y entre sus planes prioritarios está la libertad del Perú, el Virreinato más poderoso de esta parte de América. Entonces, se dirige a Lima con la Expedición Libertadora la que arriba por mar a Paracas, desde aquí, prepara las acciones para su posterior ingreso a la opulenta Ciudad de los Reyes.

Entre las acciones que venía tomando, el 21 de octubre de 1820 firmó el decreto de creación de la Bandera del Perú a fin de que los peruanos que comenzaban a organizarse, tuvieran un símbolo patrio que defender y con el cual combatir.

Los esfuerzos continuaban por la libertad del Perú, y sus pueblos se adherían a la causa con abnegación y espíritu patriótico.

En este escenario, se suscita un hecho de relevancia histórica para el Perú; y, particularmente para la Marina de Guerra, los hermanos Victoriano y Andrés Cárcamo, el 17 de marzo de 1821, capturan la goleta Sacramento que había zarpado del Callao rumbo a España con valiosa correspondencia oficial. Aquel día, se enarbola por primera vez en una nave el Pabellón Nacional, símbolo inaugural y de gloria del nacimiento de la Armada Peruana y que luego se denominaría Castelli; y, en setiembre le seguirían los bergantines Belgrano y Balcarce, la corbeta Limeña, la goleta Macedonia y otras naves que, conformarían las primeras unidades de la naciente Armada. Pocos meses después, el 28 de julio de 1821 se proclamó la Independencia del Perú. En este fulgurante acontecer, nace nuestra Marina de Guerra como fiel expresión del ideal, del sacrificio, de la fe y del esfuerzo de próceres, mártires y héroes. Ellos nos dejaron como legado el sentido de Patria como una proyección ininterrumpida en el tiempo; y, como fin perdurable que nos conduce hacia el mañana.

Por eso, la patria también es el porvenir, porque de igual manera, es el acicate para el fecundo accionar y el fortalecimiento de la conciencia nacional, de una identidad que se sustenta en nuestro patrimonio milenario, como que la Patria es la tierra donde hemos nacido y, es la esencia de los valores espirituales, que nos enaltecen y vigorizan, en esta nueva gesta que vive el Perú.

Es en un tramo de la República cuando la Marina de Guerra del Perú, es víctima del olvido y de indolencia como ocurrió al Ejército, se tuvo que soportar elementales carencias, por extrema confianza: descuidar desconcertadamente elementales normas de la defensa, y qué decir de la política internacional y económica como fue el caso del guano y del salitre, por lo que hoy, los sutiles analistas abogan para que se reinscriba la historia.

Han pasado los años, y nuestra Marina mantiene invicta su prestancia primigenia siendo admirada por ser más tecnificada y respetada. Su excelente preparación profesional y técnica, ha trascendido fronteras en cuyos países de primer nivel, se prepara nuestro personal con ahínco y fervor, distinguiéndose por adaptarse a las novísima tecnologías y a complejos lenguajes de los países donde se preparan.

Son ejemplos de confianza de la Institución por su honor, caballerosidad, gallardía y prestancia personal, y porque siguen con reflexiva fidelidad la tradición del Almirante Grau.

Por ello, se forman con rigor personal y perseverancia para cumplir una herencia espiritual, cuál es, la defensa de nuestro mar territorial, es decir, el dominio marítimo del Perú. El apoyo a la inclusión social en las zonas donde se les ha destinado, así como la lucha contra la delincuencia subversiva y el narcotráfico.

En otra dimensión, nuestros hombres y mujeres que conforman la Marina de Guerra de hoy, están persuadidos que viven en un mundo distinto que de pronto se ha empequeñecido y al que los gurúes de distintas áreas le han denominado: globalización, fenómeno en el que tiene determinante influencia el avance constante e indetenible la ciencia y la tecnología, áreas en las que hoy la Institución está inmersa mediante sus centros de educación, siendo la expresión inmediata la modernización en marcha en todos los aspectos de la dinámica naval, en la cual, el Estado y el Alto Mando Naval, ponen todo su esfuerzo y, al mismo tiempo, exigen un acentuado grado de respuesta de parte de su personal. FELICES FIESTAS PATRIAS.

EL DIRECTOR

Presidente de México y Embajador de los Países Bajos fueron condecorados



Comandante General de la Marina, Almirante Edmundo Deville, Ministro de Defensa Jakke Valakivi, Presidente de México, Enrique Peña, Presidente del Perú, Ollanta Humala y el Comandante General del Ejército, General de Ejército Ronald Hurtado.

El Presidente de la República, Ollanta Humala Tasso participó en la ceremonia de condecoración del Presidente de México, Enrique Peña Nieto, quien llegó a nuestro país para participar en la "X Cumbre Alianza del Pacífico", que se realizó en la ciudad de Paracas.

En su condición de Canciller de la Orden, el Ministro de Defensa Jakke Valakivi impuso al Presidente Enrique Peña Nieto la condecoración "Orden Militar Francisco Bolognesi" en el grado de "Gran Cruz" y la "Orden Gran Almirante Miguel Grau" en el grado de "Gran Cruz", por sus servicios excepcionales prestados en beneficio de la Marina de Guerra del Perú y, por haber contribuido en forma notable al progreso y engrandecimiento de la Institución.



Al recibir las preseas que simbolizan el espíritu del Ejército y la Marina de Guerra, el Presidente Peña Nieto agradeció en nombre de México el gesto del gobierno del Perú, siendo la oportunidad para que la relación sea mucho más cercana y fraterna.

De la misma manera, el Canciller de la Orden, condecoró con la"Orden Cruz Peruana al Mérito Naval" en el grado de "Gran Oficial" distintivo Blanco, al Embajador del Reino de los Países Bajos, Johan Van Der Werf, por contribuir en forma excepcional al progreso de la Marina de Guerra del Perú, en el curso de una ceremonia realizada el 3 de julio en el Salón Cáceres del Cuartel General del Ejército.

El Embajador fue felicitado y distinguido por la impecable labor al culminar su misión diplomática en nuestro país y, en reconocimiento porque en su gestión se logró adquirir el Buque de Apoyo Logístico B.A.P. "Tacna", las aeronaves Fokker 60 y 50, así como los helicópteros Bell 402.

Ministro de Defensa Jakke Valakivi, Embajador del Reino de los Países Bajos, Johan Van Der Werf, Premier Pedro Cateriano y Comandante General de la Marina, Almirante Edmundo Deville.



A Comandante General de la Marina y Almirantes ascendidos

Imponen "Orden Gran Almirante Grau" y "Orden Cruz Peruana al Mérito Naval"

En el Club de Oficiales de La Punta, fue condecorado con la "Orden Gran Almirante Grau" en el grado de "Gran Cruz Especial" el Comandante General de la Marina. Se hizo lo propio con la "Orden Gran Almirante Grau" y "Orden Cruz Peruana al Mérito Naval" en el grado de "Gran Cruz" a los Vicealmirantes y en el grado de "Gran Oficial" a los Contralmirantes.





Distinguen a Comandante General de la Fuerza Aérea y Director de la Policía Nacional

Igualmente, fueron distinguidos con la "Orden Cruz Peruana al Mérito Naval" en el grado de "Gran Cruz" el Comandante General de la Fuerza Aérea del Perú, General del Aire Dante Arévalo Abate y el Director de la Policía Nacional del Perú, Teniente General PNP Jorge Flores Goicochea. Al expresar su felicitaciòn el Comandante General de la Marina, Almirante Edmundo Deville del Campo, señaló que esta condecoración se realiza como "Testimonio de gratitud al destacar el trabajo, compromiso, disposición y esfuerzo de cada uno de ustedes, las cuales son acciones que fomentan la unión y sólida relación que siempre debe existir en las instituciones y los miembros de la sociedad, garantizando de esta forma, el progreso y desarrollo que anhelamos para nuestro país". Por su parte, el General del Aire Dante Arévalo Abate, agradeció la notable distinción y expresó el compromiso de continuar fortaleciendo los vínculos de amistad y cooperación con la Marina de Guerra.



En Colombia develan efigie del Almirante Miguel Grau

En el marco del 192° Aniversario de la Batalla Naval del Lago de Maracaibo y Día de la Armada de la República de Colombia, el 25 de julio, en la Plaza Bocagrande de Cartagena de Indias, en Colombia, se develó la efigie del Gran Almirante del Perú Don Miguel Grau Seminario, acto organizado por el Embajador del Perú en dicho país, Néstor Popolizio Bardales, con la presencia del Comandante General de la Marina, Almirante Edmundo Deville del Campo y el Cónsul Honorario del Perú, en la ciudad de Cartagena de Indias, Jorge Dávila-Pestana.

El Almirante Edmundo Deville, agradeció al Gobierno de la República de Colombia, haber tenido a bien perennizar al héroe máximo de la Marina de Guerra del Perú, destacando que "Esta figura erigida en honor a nuestro máximo héroe, nos trae a la mente al marino que a bordo del Monitor "Huáscar" demostró uno de los actos de valentía y patriotismo de mayor significado en la historia naval, legando a las generaciones un ejemplo de heroísmo, valentía y sentido de cumplimiento del deber, hasta entregar su vida en defensa de la Patria".

Es meritorio recordar, que el insigne Caballero de los Mares, tuvo como padre, al Teniente Coronel colombiano Juan Manuel Grau Berrío, natural de Cartagena de Indias, quien llegó al Perú formando parte del Ejército del Libertador Simón Bolívar en la gesta de la Independencia Nacional.

Estuvieron presentes el Comandante de la Armada Nacional de Colombia, Almirante Leonardo Santa María Gaitán y el Comandante de la Fuerza Naval del Caribe, Contralmirante Evelio Enrique Ramírez Gáfaro.



En Cartagena Cónsul Honorario del Perú recibe condecoración

El Almirante Edmundo Deville del Campo impuso la "Medalla Naval en Honor al Mérito" en el grado "Oficial" al Cónsul Honorario del Perú en la ciudad de Cartagena de Indias, Jorge Dávila-Pestana.





Presidente de Colombia condecoró a Comandante General de la Marina

En el campo de Parada de la Escuela Naval de la Armada de Colombia, y dentro de las fluidas relaciones e intercambios profesionales existentes entre ambas Armadas, el Presidente de la República de Colombia, Juan Manuel Santos, condecoró al Comandante General de la Marina, Almirante Edmundo Deville del Campo con la "Orden al Mérito Naval Almirante Padilla" en la categoría de "Gran Cruz", valiosa joya que fue impuesta en el puerto de Cartagena.

Reconocen acción de la tripulación del Helicóptero ARC 227

La estadía de la máxima autoridad naval en Colombia fue propicia para agradecer y destacar la labor de la tripulación del Helicóptero ARC 227 de la Armada Nacional de Colombia, que demostró hermandad y profesionalismo al rescatar en altamar al Oficial de Mar 2° Carlos Rojas Ipanaqué. El Almirante Deville, indicó que "Estas acciones demuestran el alto espíritu de confraternidad que existe entre ambas marinas, estrechando aún más los lazos de camaradería e integración que siempre nos han caracterizado".



Huésped ilustre de Cartagena

El Alcalde de la ciudad de Cartagena de Indias, Carlos Granadillo elogió la dedicación y esmero que el Almirante Deville manifiesta en el cumplimiento de su deber por garantizar la seguridad y defensa de la Nación peruana. Estas expresiones de reconocimiento fueron pronunciadas durante la ceremonia en la cual se le declaró huésped ilustre y se entregó las llaves de la ciudad.



Avances en la construcción del Buque Oceanográfico con capacidad Polar

Autoridades peruanas inspeccionaron los avances del Buque Oceanográfico con capacidad Polar, en el astillero Construcciones Navales P. Freire S.A., ubicado en la ciudad española de Vigo.

El Presidente del Consejo de Ministros, Pedro Cateriano Bellido y el Comandante General de la Marina, Almirante Edmundo Deville del Campo, en reciente visita a España, apreciaron los avances de la construcción de la moderna unidad que permitirá a nuestro país, como miembro del Tratado Antártico, continuar apoyando los esfuerzos internacionales de investigación y protección del Continente blanco.

Esta moderna unidad naval, será una embarcación acondicionada para las tareas de investigación científica en mares y océanos.

Posee un casco reforzado para operar en el océano Ártico y en la Antártida. Contará con instrumental para realizar investigaciones en oceanografía física, química, biológica y geológica, levantamientos hidrográficos y meteorología, logística y soporte para atender a la Estación Científica Machu Picchu en la Antártida, acciones de rescate, capacidad SAR, apoyo a operaciones humanitarias, además de poseer equipo y material de contingencia ante derrame de hidrocarburos.

Contará con equipos de muestreo de agua y del fondo marino, un vehículo de operación remota con una profundidad de operación de



Características Principales:



Eslora:	95.3 metros.
Manga:	18.0 metros.
Puntal:	9.2 metros.
Desplazamiento a máxima carga:	5,000 toneladas.
Calado máximo:	5.95 metros.
Tripulación:	50 tripulantes.
	60 científicos.
Autonomía:	51 días.
Velocidad Máxima:	16 nudos.
Crucero:	12 nudos.

Características Generales:



1,000 metros, dos vehículos autónomos sumergibles con capacidad de navegación de 24 horas, sensores para realizar mediciones de temperatura, conductividad y corrientes marinas (oceanografía) y batimetría multihaz (hidrografía).

En su estructura se ha diseñado un hangar y cubierta porta helicópteros, dos lanchas RIB para búsqueda y rescate, transporte de dos contenedores de 20 pies, dos grúas tipo telescópicas de una tonelada de capacidad, bodegas de carga para abastecimiento de la Estación Científica Machu Picchu, en la Antártida. Adicionalmente, el buque estará acondicionado con un ambiente para enfermería con equipo básico para operaciones quirúrgicas y odontológicas, laboratorio de levantamientos hidrográficos para el proceso de evaluación de datos batimétricos, laboratorio de química para el estudio de las muestras, laboratorio húmedo y seco, laboratorio de oceanografía y geología marina.

Las adquisición de la unidad se enmarca en el proyecto de inversión pública denominado "Mejoramiento de los Servicios de Investigación Oceanográfica de la Marina de Guerra del Perú, en el Dominio Marítimo y de la Antártida.



Por excelente desempeño en proceso de la delimitación marítima

Cancillería de la República condecora a Oficiales de la Marina de Guerra

En reconocimiento a su participación durante el proceso de la delimitación marítima entre el Perú y Chile ante la Corte Internacional de Justicia (CIJ) de La Haya y al fallo de dicho tribunal, emitido el 27 de enero del 2014, así como en los trabajos de determinación de las coordenadas del límite marítimo y la adecuación de nuestra normativa interna al contenido del citado fallo, la Ministra de Relaciones Exteriores, Ana María Sánchez Vargas condecoró a Oficiales de la Marina de Guerra del Perú.

El meritorio reconocimiento se realizó el 23 de julio en el Salón de Embajadores del Palacio de Torre Tagle, donde los Vicealmirantes y Oficiales Superiores en actividad y en retiro fueron condecorados con la "Orden al Mérito del Servicio Diplomático del Perú, José Gregorio Paz Soldán".

El Almirante Jorge Moscoso Flores, ex Director General de Capitanías y Guardacostas, y los Vicealmirantes en situación de retiro Carlos Tejada Mera y Carlos Gamarra Elías, se les ciñó la valiosa joya en el grado de "Gran Oficial" y, en el grado de "Gran Cruz" al Contralmirante Hugo Verán Moreno y al Contralmirante (r) Oleg Kriljenko Arnillas.

En el grado de "Comendador" a los Capitanes de Navío José Gianella Herrera y Rafael Pinedo Mantilla, así como los Capitanes de Navío en situación de retiro Jaime Quintana Marsano, Carlos Lema Osores, Manuel Hinojosa López y Aquiles Carcovich Carcovich. Igualmente, en el mismo grado, al Capitán de Fragata Carlos Holguín Valdivia y el Capitán de Corbeta (r) Jaime Valdez Huamán, al Teniente Coronel EP Ciro Sierra Farfán, y al Coronel FAP Hugo Delgado Torres.



En representación de los condecorados, el Almirante Jorge Moscoso Flores agradeció a la Ministra de Relaciones Exteriores por la distinción otorgada y renovó el compromiso de las Fuerzas Armadas a continuar trabajando por el país con profesionalismo y esfuerzo. Asimismo, resaltó el excelente desempeño del personal de la Dirección General de Capitanías y Guardacostas, así como de la Dirección de Hidrografía y Navegación, en este histórico proceso de la delimitación marítima.



Marina de Guerra y Telefónica del Perú reafirman alianza de cooperación

Cumpliendo la meta de llevar al cien por ciento de peruanos la figura y los valores del Gran Almirante del Perú Don Miguel Grau, la Marina de Guerra y el Grupo Telefónica del Perú, firmaron un convenio de mutua coordinación y cooperación entre ambas instituciones. La firma se realizó el 13 de julio en el salón Grau del Centro Naval del Perú sede San Borja con la participación del Comandante General de la Marina, Almirante Edmundo Deville del Campo y el Presidente Ejecutivo del Grupo Telefónica, Javier Manzanares Gutiérrez.

En su discurso, el Almirante Deville dijo que "Esta alianza permitirá emprender nuevos retos y posibilidades que nos abrirán las puertas a caminos innovadores y de grandes resultados", entre ellos se mencionaron: el equipamiento de las Plataformas Itinerantes de Acción Social con Sostenibilidad PIAS, Cruzada de Valores "Somos Grau, Seámoslo Siempre", incorporación de deportes náuticos a través de la dotación del velero "Somos Grau", preservación del patrimonio cultural a través de la publicación del libro "Grau". Mencionó, además, la estrecha relación de la empresa Telefónica con la Asociación "Stella Maris" al impulsar el bienestar social.

Por su parte, Javier Manzanares indicó que "Ya son cuatro años promoviendo la Cruzada Nacional de Valores "Somos Grau, Seámoslo Siempre" y estamos en la cuarta edición del Premio "Almirante Miguel Grau" conociendo las vidas ejemplares y premiar a las personas que encarnan los valores de nuestro héroe naval. Como parte de la gran cruzada, ya se han entregado más de 35 mil ejemplares del libro "Grau" a instituciones educativas a nivel nacional".

Edición de lujo "El Presente de un Liceo con Futuro"



El Comandante General de la Marina presidió la ceremonia de presentación del libro "El Presente de un Liceo con Futuro", edición de lujo que se realizó en homenaje a la destacada trayectoria educativa de más de cincuenta años del Liceo Naval "Almirante Guise", institución educativa que brinda una formación integral de calidad, promoviendo en sus estudiantes un liderazgo orientado al servicio de la sociedad.

En esta ocasión, el Almirante Deville del Campo recordó sus épocas de alumno en el mencionado Liceo, expresando que es un privilegio el presentar la obra que plasma y evidencia la historia, esencia y el camino recorrido del alma mater escolar, fundada el 15 de abril de 1964 gracias a la idea del entonces Ministro de Marina, Vicealmirante Juan Francisco Torres Mattos, y del Ministro de Educación, Almirante Franklin Pease Olivera, quienes, en coordinación con el Vicealmirante Pedro Gálvez Velarde, establecieron un colegio para educar a los hijos y nietos de los oficiales.

Finalmente agradeció al Presidente de la Asociación de Ex Alumnos, Contralmirante (r) Mario Sánchez Debernardi, por la iniciativa de crear el libro, así como a la dirección y al personal del Liceo por su constante apoyo y dedicación para el logro de la publicación.



Para un naval perteneciente a la Banda de Músicos de la Marina de Guerra del Perú, el desafío es doble ya que, por un lado, debe perfeccionar constantemente sus dotes artísticas y por otro, fusionarlos exitosamente con su formación militar.

Celebraron sus 100 años con entusiasmo y emoción en diferentes actividades, entre las que resaltó el reencuentro de músicos en situación de actividad y retiro.



BANDA DE MÚSICOS







Orquestín de Cabos, Marineros y Grumetes

Al son de la música: Cien años de historia

Este selecto grupo humano ha celebrado los cien años de creación de la histórica Banda, llevando alegría en las diferentes actividades institucionales, como ceremonias, eventos académicos, culturales, deportivos y, cívico patrióticos. Por esta razón, la revista "El Monitor" ha tenido a bien entrevistar a los protagonistas de esta Gran Banda Naval que por primera vez se integró oficialmente a un navío de guerra, el 4 de junio de 1915 y que por aquella época sólo contaba con 12 integrantes.

El Técnico Supervisor Segundo Moisés Loayza Villavisencio, Músico Mayor y el más antiguo de la histórica banda, se remonta en el tiempo y nos recuerda brevemente su etapa de Recluta en la isla San Lorenzo, allá por al año 1976. "Desde que ingresé al Servicio Militar Obligatorio como 2do Contingente mi objetivo era pertenecer a la Banda de Músicos, hasta que lo logré, por supuesto cambiando de especialidad pues yo era Policía Naval. Mi primera dependencia como músico fue la Escuela Naval del Perú, en aquella época tenía el grado de Cabo Primero (MUS) y ya me fascinaban los instrumentos de viento, hoy domino la Tuba".

Con los años, el Supervisor Loayza se ha ido capacitando en diferentes cursos desarrollados en el Conservatorio Nacional así como el complementario de música en la Escuela de Capacitación de la Fuerza Aérea. "El comando siempre nos ha apoyado en diferentes cursos y ha gestionado otros como el de la FAP.

"Entre los cargos más importantes que he ocupado quiero resaltar el de Instructor de personal asimilado a la Banda de Música, Maestro de Bandas de Música y Bandas de Guerra.

"Desde el 2011 empecé a trabajar arduamente en la reestructuración de las Banda de Música, Banda Sinfónica de la Marina y, en la renovación del instrumental. Este año hemos creado un "Orquestín de Cabos, Marineros y Grumetes".

Agradezco al comando por el apoyo permanente en todas las gestiones que se hacen por el engrandecimiento, capacitación y modernización de la banda. Dentro de ellos resaltan los grupos de élite como la Gran Banda de Música del agrupamiento naval, una Banda Sinfónica, una orquesta naval, orquestas de cámara, orquestas digitales y el mencionado orquestín de Grumetes.

Sobre la rutina, nos dice que tienen hora de ingreso pero no de salida, sobre todo en los días de fiesta. "Muchas veces hay que venir a pernoctar en esta dependencia para cumplir las comisiones desde muy temprano. El ensayo, capacitación y actualización del personal es permanente, por eso todos somos profesionales en lo que hacemos".



T1 Rafael Olivares y T1. Wilfredo Huayta



TS2 Moisés Loayza Villavisencio

Respecto a quienes integran la Banda, nos dice: "Seleccionamos al personal que ya tiene conocimiento de música y experiencia, a ellos los llamamos a nuestras filas para que integren la banda, obviamente acá se perfeccionan".

En cuanto a la asimilación para Oficiales músicos, el Supervisor recordó a uno de los más destacados, el Capitán de Corbeta Bronislaw Mitman, fundador de la Banda Sinfónica de la Marina en 1950.

Técnico Supervisor Segundo Teodilo Gamboa López, está a cargo del Orquestín de Cabos, Marineros y Grumetes. "Estos jóvenes ensayan y se preparan constantemente para ser mejores y nosostros los más antiguos tenemos la responsabilidad de apoyarlos en todo lo que necesitan. Por ejemplo, yo hice Servicio Militar y siempre me dieron la mano para fortalecer mi vocación y lo mismo trato de hacer con las nuevas generaciones".

Orgulloso, el Supervisor Gamboa, finaliza recordando que realizó un curso básico en la Escuela de Música del Conservatorio.

Técnico Primero Wilfredo Huayta Palacios ingresó a la Marina en el año 1982 y está encargado del grupo número 4 de la Banda. "El aprendizaje ha cambiado bastante, antes teníamos técnicas empíricas, hoy en día participamos en seminarios internacionales realizados en Perú y la mayoría de mis compañeros, sobre todo los jóvenes aprenden nuevas técnicas para utilizar instrumentos.

Por otro lado, el Técnico Huayta mencionó la experiencia que gana cada uno de ellos, cuando viajan a diferentes partes del país y el mundo. "La Banda acompaña a los Cadetes en su viaje al extranjero y al litoral. Es un orgullo llevar nuestra música, cultura y a la vez conocer nuevos mundos".

Finalmente, acotó: "Yo toco el eufonio, instrumento de viento que demoré 3 años en perfeccionarlo".

Técnico Primero Rafael Olivares Veloz, con 29 años de servicio y a cargo del grupo 2, resaltó que el año pasado la Dirección de Educación, gracias a las gestiones de los Supervisores, capacitó a todos los integrantes de la Banda en el Centro de Capacitación para el Personal (CAPER). "Si queremos continuar siendo los mejores, debemos capacitarnos constantemente y, trasmitir nuestros conocimientos a los nuevos integrantes de la Banda.



Ritmo y firmeza en el desfile militar





OPERATIVO "RELÁMPAGO MARINO"

Como parte de las acciones para organizar, preparar, entrenar y conducir las operaciones de las unidades de la Comandancia de la Fuerza de Superficie, del 14 al 18 de junio, se desarrolló el operativo "Relámpago Marino" jornada de simulación en la mar que movilizó a las fragatas misileras "Montero", "Mariátegui", "Palacios" y "Quiñones"; las corbetas misileras "Velarde", "Santillana", "De los Heros" y "Sánchez Carrión", los buques de desembarco "Callao" y "Eten", el Buque Logístico B.A.P. "Tacna", los submarinos "Antofagasta", "Pisagua" y "Arica"; el Buque Auxiliar "San Lorenzo" y, las aeronaves F-60, B-200 y el SH-3D.

Durante los ejercicios de entrenamiento, en el área de operaciones centro (Huacho), se realizó tiro de superficie contra blanco al garete, tiro indirecto contra objetivo terrestre, desembarco anfibio, desembarco desde DDTT con bote inflable y, juego de guerra naval, siendo cada una de ellas, etapas de instrucción en planeamiento para los Comandos, conjugando acciones de conducción, ejecución y evaluación, con el objetivo de maximizar el uso de los recursos disponibles, cumpliendo satisfactoriamente con las perspectivas del operativo y el óptimo estado de alistamiento para el logro establecido por la Comandancia General de Operaciones del Pacífico.





B.A.P. "Antofagasta" en Desplazamiento Operacional SUBDIEX



Como parte del Desplazamiento Operacional SUBDIEX – 2015, arribó a la Estación Naval de Mayport, en Florida, el submarino peruano B.A.P. "Antofagasta". A su llegada, el 15 de julio fueron recibidos por el Agregado Naval a la Embajada del Perú en los Estados Unidos de América, Contralmirante Herbert Del Álamo Carrillo y por el Segundo Comandante de la 4ta flota de la Marina de los Estados Unidos, USN. Jon Matheson. Tras la llegada de la unidad peruana se cumple la primera etapa del mencionado operativo. En esta oportunidad, el "Antofagasta" realizará un viaje de 135 días, en los que compartirá entrenamiento con la Cuarta Flota y aeronaves de los Estados Unidos, desarrollando diversos ejercicios de nivel intermedio y avanzado de guerra antisubmarina, que incrementarán el nivel de entrenamiento de las tripulaciones de las unidades en provecho de ambas armadas.



Los helicópteros pasaron en formación, realizando simbólicos movimientos para ser apreciados desde cada punto del malecón.

En imponente Desfile Aéreo y Naval en el "Mar de Grau"

Fuerzas Armadas demostraron su alto nivel profesional

Miles de peruanos y turistas colmaron los distritos aledaños al mar desde Chorrillos, Barranco, Miraflores, San Isidro, Magdalena y San Miguel para observar por primera vez el Gran Desfile Aéreo y Naval en homenaje a la Independencia Nacional. La multitudinaria asistencia en la apoteósica fiesta cívico-militar ovacionó a las unidades navales y áreas que desfilaron en el majestuoso ambiente marino. La Marina de Guerra se hizo presente con 18 buques, dos submarinos y 16 aeronaves. En tanto, la Fuerza Aérea movilizó a 75 aeronaves.

El magno evento se dio inicio al medio día con el arribo del Presidente de la República, Ollanta Humala Tasso, quien se ubicó con sus ministros e invitados junto al Faro de la Marina en el distrito de Miraflores, en donde vio la participación de las unidades navales de superficie y submarinas que navegaron en formación de columna de acuerdo a la siguiente secuencia: Buque de Apoyo Logístico B.A.P. "Tacna", los buques de desembarco de tropas y tanques B.A.P. "Eten" y B.A.P. "Callao"; las fragatas misileras "Villavisencio", "Montero", "Mariátegui", "Palacios", "Bolognesi" y "Quiñones"; la Patrullera Oceánica B.A.P. "Guardiamarina San Martin"; Corbeta Misilera B.A.P. "Sánchez Carrión"; Patrullera Marítima B.A.P. "Rio Ocoña"; Buque Hidrográfico B.A.P. "Carrasco"; Buque de Apoyo Submarinos B.A.P. "San Lorenzo" y los submarinos "Pisagua" e "Islay".





En forma masiva la población apreció el amplio despliegue de unidades.

Faro de la Marina en Miraflores





Comandante de la Fuerza de Superficie estuvo a cargo del despliegue de las unidades navales.



Presidente autoriza el inicio del Desfile Aéreo y Naval.



B.A.P. "Villavisencio".



Unidades navales desplegadas en la Bahía de Miraflores

En el curso de dos horas, las multitudes conformadas por niños, jóvenes y mayores, a pesar de la llovizna, gozaron del espectáculo de verosímiles ejereicios bélicos que dejaron entrever el desempeño exitoso en la defensa del territorio y del dominio marítimo nacional.





Una espléndida experiencia a bordo del B.A.P. "Tacna"

Son las 22.00 hrs. del primer día de agosto y el cielo nublado de Lima nos envuelve con llovizna, movilizándonos por lancha desde el Muelle de la Base Naval del Callao hacia el B.A.P. "Tacna".

Fuimos 11 periodistas de canal 7, RPP, Comando Conjunto y DIMAR, quienes nos embarcamos en el mencionado buque logístico para experimentar de cerca lo que sería una excelente travesía.

A bordo fuimos recibidos por el segundo comandante del buque, Capitán de Fragata José Luis Hernández, quien nos dio la bienvenida y describió algunas características principales de la citada unidad.

El puerto del Callao va quedando atrás, mientras que la enorme embarcación con todos sus tripulantes navega por la costa limeña en 5 distritos predestinados para el esperado Desfile Aéreo y Naval.

A las 04:30 hrs. se inició el zarpe con 120 tripulantes a bordo, entre civiles y marinos, esperábamos el inicio del singular desfile y observando en tierra a nuestros compatriotas que con igual emoción esperaban aplaudir el inolvidable espectáculo.

Ya, alrededor de las 09.00 hrs. pudimos apreciar desde la proa del "Tacna" que se encontraban ubicadas en formación las fragatas, conjuntamente con otras unidades que nos acompañarían a desfilar desde el Malecón de Chorrillos hasta el puerto del Callao.

Luego el buque cayó a estribor, para en solo cuestión de minutos, tener vista a las Fragatas por babor, ubicándose todas las naves en coordinación y así, cerca a la costa, iniciar una serie de maniobras marineras mostrándose imponentes y gloriosas hacia el público expectante.

Minutos después, los aviadores navales hicieron gala de su profesionalismo al pilotar un helicóptero Sea King SH-3D, unidad aeronaval que despegó del "Tacna", para realizar frente a nosotros distintas maniobras.

Al pasar la tarde, las luces de las embarcaciones varadas en el puerto del Callao se ven a la distancia, vislumbrando la isla San Lorenzo.

El recorrido costero ha durado 15 horas y el viento helado nos sigue cubriendo de frío.









A 181 años del natalicio del Caballero de los Mares

No hay país sobre la Tierra donde no se veneren, canten y perennicen a sus héroes que, en actos heroicos dejaron sus vidas para impedir que la ambición de otros cercene su territorio o mancillen sus tradiciones y valores. En el Perú, tenemos fulgurantes paradigmas que han trascendido el tiempo y que perviven en la memoria de la colectividad.

Miguel Grau pertenece a esta estirpe. Él, es la figura estelar de la Historia del Perú. Testimonios fehacientes: en las grandes ciudades, en pequeños pueblos y caseríos, hay una plaza, un monumento, una avenida, una calle, un instituto o una escuelita que llevan su nombre.

En otro renglón, escritores, poetas, escultores y pintores han exaltado a través de su arte la figura del Caballero de los Mares. Un convincente concepto, un trazo fidedigno, una pincelada genial en torno al héroe, a su entrañable Huáscar o, al mar en cuya vasta extensión le tocó dictar admirables cátedras de táctica y estrategia para la guerra en el mar, han perpetuado su talento y heroicidad.

Nuestro admirable Almirante está de cumpleaños. Vio la primera luz en la víspera de la Independencia Nacional, por eso estas páginas van dedicadas a él que, al comandar una Armada tan limitada en todo, por la desidia oficial, hizo lo indecible para defender su mar que tanto amó y que hoy lleva su nombre, y que así se denominará por los siglos de los siglos, como en la iluminada voz del poeta.

27 de Julio
1834

Feliz Día Almirante

27 de Julio
2015

Estas son sus Fuerzas Operativas de Hoy, Señor Almirante

1 FUERZA DE SUPERFICIE "Avanzar hasta la Victoria"



2 FUERZA DE AVIACIÓN NAVAL "Nunca Abandones las Alturas"



3 FUERZA DE OPERACIONES ESPECIALES "Victoria o Retorno ... ¡Victoria!"



4 FUERZA DE INFANTERÍA DE MARINA "Acción y Valor"



5 FUERZA DE SUBMARINOS "Una vez Submarinista Siempre Submarinista"

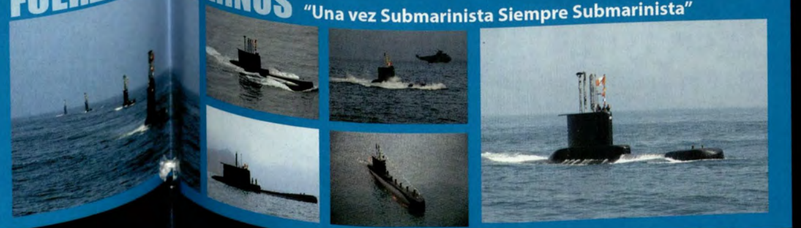



"Sabéis muy bien honorables señores, cuán imperiosa es la conveniencia de proveer a la Nación de buques de guerra, no es precisa recordaros las terribles consecuencias de haber olvidado esta necesidad, tanto más urgente hoy, cuanto que, siendo muy extensa nuestra costa, sin Armada no hay forma de atender en las mejores condiciones los fueros de la soberanía nacional".

Don Javier de Osma
Ministro de Guerra y Marina



... HE AQUÍ SU PERSONAL, ALMIRANTE, ALTAMENTE PREPARADO Y LISTO EN LA PRIMERA LÍNEA DE DEFENSA QUE ES EL MAR

Marina de Guerra, a paso firme por el 194 Aniversario de la Independencia del Perú

Decididos y entonando el cántico naval, alrededor de dos mil oficiales y subalternos de la Marina de Guerra del Perú participaron de la Parada y Desfile Cívico Militar, imponente evento en el que asistió el Presidente de la República, Ollanta Humala Tasso.

Durante el desfile, se observó el bosque de banderas, que representan a las diversas unidades de la Marina como la Escuela Naval, la Infantería de Marina y la Fuerza de Operaciones Especiales.

La ovación del público lo obtuvo la compañía histórica de la Marina "Capitán de Navío Juan Fanning".

El Batallón de Cadetes de la Escuela Naval conformado por Cadetes del Batallón Angamos, desfilaron con el uniforme que llevaron con valor y honor nuestros héroes navales durante la Guerra del Pacífico. Igualmente, la delegación del Instituto de Educación Superior Tecnológico Público Naval (CITEN), destacó entre ellos, un grupo luciendo el uniforme de marinero de la dotación del monitor "Huáscar". Y, continuaron con paso firme, los Cadetes de la Escuela Nacional de Marina Mercante "Almirante Miguel Grau".







Destacamentos de las Fuerzas de Operaciones Especiales, la Fuerza Naval y de los Guardacostas. Cerraron el paso los gallardetes blancos que representan cada una de las dependencias de la Marina y los gallardetes azules, representando a las comandancias y divisiones generales de la Institución.

Como epílogo, continuaron su paso las unidades blindadas y motorizadas, el batallón de vehículos tácticos de Infantería de Marina. Además, se presentaron por primera vez los dos primeros vehículos blindados 8x8 LAV II "Caimán" adquiridos para la Brigada Expedicionaria Anfibia (BEA).





















Conferencia Magistral: Seguridad Ciudadana en el Perú



Como parte de las actividades académicas programadas, se llevó a cabo la Conferencia Magistral "Situación de la Seguridad Ciudadana en el Perú", a cargo del General PNP (r) Roberto Villar Amiel.

En el evento académico realizado el 17 de julio en el Aula Magna de la Escuela Superior, estuvieron presentes los oficiales discentes del Programa de Alto Mando Naval y Maestría Política Marítima, Comando y Estado Mayor, Maestría en Estrategia Marítima, planta académica y docente de la Escuela Superior, así como el Asesor del Gobierno Regional del Callao, Pío Salazar Villarán y el Asesor de la Municipalidad del Callao, Julio Viacava Rojas.

Como parte de su disertación el General Villar, presentó el Plan Nacional de Seguridad Ciudadana 2013- 2018, donde destacó la relación que existe entre la corrupción y la seguridad ciudadana.

Primer puesto en Maestría de Gestión Pública en la Universidad ESAN

Continuando con la política institucional de capacitación y perfeccionamiento del personal en todos sus niveles, en instituciones de educación superior de reconocido prestigio, el 16 de julio, cuatro Oficiales Superiores que siguieron el programa de Alto Mando en la Escuela Superior de Guerra del Ejército Peruano, así como doce Oficiales y un profesional de la Marina de Guerra, se graduaron como Magíster en Gestión Pública por la Universidad ESAN. La ceremonia lo presidió el Rector Jorge Talavera y contó con la presencia de la Primera Vicepresidenta de la República y Congresista Marisol Espinoza. Es de resaltar que el primer puesto lo obtuvo el Capitán de Fragata Luis García-Milla Ugarriza, quien se hizo acreedor a una medalla por el logro.



Acreditación de carreras profesionales del CITEN



Los diferentes procesos que permiten que un país se desarrolle en un mundo cada vez más competitivo hicieron que, en el campo de la educación la Marina de Guerra se adaptara a estándares para lograr un reconocimiento de calidad en las carreras profesionales, lo cual significó contar con procesos de calidad que alcanzan los estándares necesarios para prestigiar la educación en la Institución y, así, lograr un mejor posicionamiento en el cada vez más exigente campo de la educación. De esta manera, el 13 de julio el Instituto de Educación Superior Tecnológico Público Naval - CITEN logró la acreditación de tres carreras profesionales: Sensores, Telemática y Enfermería Técnica, logrando cumplir con los estándares de educación, infraestructura adecuada, laboratorios equipados y docentes de alto nivel, requeridos por Sistema Nacional de Evaluación, Acreditación y Certificación de la Calidad Educativa, brindando así las capacidades necesarias a los futuros Oficiales de Mar, a fin de alcanzar un óptimo nivel de preparación integral en su carrera naval.

Estuvieron presentes en la ceremonia el Director General de Educación y Doctrina del Ministerio de Defensa, General de Brigada Julio Salazar Encinas, acompañado del Contralmirante Luis Polar Figari; en representación del Director General de Educación de la Marina, el Director del Instituto de Educación Superior Tecnológico Público Naval – CITEN, Contralmirante José Puente Arnao Arnaiz y la Presidenta del Consejo Directivo del Sistema Nacional de Evaluación, Acreditación y Certificación de la Calidad Educativa (SINEACE), Señora Peregrina Morgan Lora.

CITEN logra convenio con ProCalidad

El Instituto de Educación Superior Tecnológico Público Naval – CITEN, firmó un convenio con el Ministerio de Educación a través del Proyecto Mejoramiento de la Calidad de la Educación Superior – ProCalidad. La destacada alianza para la implementación de planes, cuyo propósito es brindar apoyo económico a través de la compra de equipamiento y tecnología con el fin de fortalecer e incentivar a los centros de formación superior públicos, en la búsqueda de la calidad y excelencia educativa.

La firma del convenio se realizó, el 7 de julio, entre el Director del Instituto de Educación Superior Tecnológico Público Naval, Contralmirante José Puente Arnao Arnaiz en representación de la Marina de Guerra del Perú y el Doctor Reynaldo Bringas Delgado, Director Ejecutivo del Proyecto ProCalidad.

Como se recuerda, el primer trimestre del presente año el CITEN se presentó a la "III Convocatoria para el Financiamiento de Planes de Mejora Institucional y de Carreras para Instituciones Públicas de Educación Superior PROCALIDAD" proponiendo tres planes de mejora que fueron elaborados por los respectivos comités de calidad del referido centro, logrando obtener los beneficios del premio en la modalidad de "Camino Hacia la Excelencia" para las carreras de Electrónica, Sensores y Enfermería Técnica. Este tipo de concursos premia los esfuerzos institucionales por mantener implementado los sistemas de gestión de calidad educativa y haber alcanzado la acreditación respectiva en las mencionadas carreras.



Es de resaltar que, en este concurso se consiguió que PROCALIDAD efectuara la compra de equipamiento moderno para las carreras de Electrónica, Sensores y Enfermería Técnica.

Firmaron Convenio Marco de Colaboración Interinstitucional

Marina de Guerra del Perú y la Dirección Regional de Educación del Callao

El Ministerio de Defensa, Marina de Guerra del Perú y la Dirección Regional de Educación del Callao (DREC), el 20 de julio suscribieron un Convenio Marco de Colaboración Interinstitucional, que tiene por finalidad consolidar la mejora del funcionamiento de las instituciones educativas navales, mediante políticas de cooperación e intercambio interinstitucional, cuyos resultados se manifestarán, en la mejora de la calidad educativa en la Provincia Constitucional del Callao.



En la firma, el Director Regional de Educación del Callao, José García Santillán y el Director General del Personal, Vicealmirante Manuel Váscones Morey.

Este convenio, entre muchos beneficios, permitirá a los docentes de los liceos navales de la jurisdicción del Callao tener acceso a cursos de capacitación y talleres especializados que les permita alcanzar niveles óptimos, a fin de que a futuro puedan ser evaluados e involucrados en proyectos para su posterior reconocimiento. Asimismo, les permitirá acceder a plazas no cubiertas por nombramiento, proceso que se realizará mediante Concurso Público de Contrato y Nombramiento de cada año.

El acuerdo alcanza a los alumnos de los liceos navales de la jurisdicción del Callao, permitiendo a quienes ocupen el primer puesto al final de sus estudios secundarios, ser considerados en la lista de beneficiarios de la beca de estudios universitarios completos que otorga el Gobierno Regional y que es financiado por el Comité de Administración del Fondo Educativo del Callao (CAFED). Asimismo, los alumnos del tercer año de secundaria, que se encuentren en el tercio superior, serán considerados para postular a una vacante de ingreso a la Escuela de Talentos.

Celebración por el Día del Maestro



La Dirección de Bienestar organizó un merecido homenaje por el Día del Maestro a los docentes de las Instituciones Educativas Navales de Lima y Callao.

El acto fue presidido por el Director de Bienestar, Contralmirante César Colunge Pinto, que inició el acto con el brindis de honor, resaltando la loable labor llevada a cabo por los docentes en la formación de los hijos del Personal Naval. Posteriormente se realizó un agasajo durante el cual docentes y autoridades, pasaron gratos momentos de confraternidad y esparcimiento.

Liceos navales celebran aniversario



La banda rítmica de la IEI Stella Maris, conformada por niños de 4 años de edad, dio inicio a la presentación "30 Años Educando con Amor", como parte del programa por su 30 aniversario. Luego continuó una exposición de poesías, denominada "Conociendo el mundo de las emociones" que fueron creadas por las docentes del turno tarde y declamadas por niños de 2, 3 y 4 años de edad.

El Director de Bienestar, Contralmirante César Colunge Pinto y el Jefe de Educación, Capitán de Navío José Sibina Pereyra, fueron acompañados por la Presidenta de la Asociación Stella Maris, señora Susana de Deville, la señora Cecilia de Paredes, así como autoridades de la DREC y la Municipalidad de La Perla.

Por su parte, el Liceo Naval "C. de C. Manuel Clavero Muga" celebró el 51° Aniversario de vida Institucional, poniendo en escena la obra "Brújula de Navegación".

Concluida la ceremonia, los invitados apreciaron los trabajos desarrollados en los talleres ocupacionales.

En el Liceo Naval "C. de N. Juan Fanning García", al celebrar su sexto aniversario de vida institucional, profesores y alumnos prepararon la obra «Fanning, promotores del cambio para un mundo mejor».

Durante la ceremonia, el Director de Bienestar resaltó el valioso trabajo llevado a cabo en estos 6 años en pro de la Educación de los hijos del Personal Naval así como los esfuerzos para mantener en óptimas condiciones la moderna infraestructura.

Enseguida, se develó la placa conmemorativa en las instalaciones de lo que hoy es la Capilla Virgen del Carmen del Liceo Naval "C. de N. Juan Fanning García" obra que se concretó gracias a las gestiones de la Dirección de Bienestar, Dirección del Liceo Naval y el Capellán Christian Juárez Sánchez, párroco del Santuario Arquidiocesano del Sagrado Corazón de Jesús del distrito de Barranco.







Desfile Patrio y Concurso por el Gallardete en Liceo Naval Almirante Guise

Con marcialidad y gallardía, se llevó a cabo en el Liceo Naval «Almirante Guise» el tradicional Desfile Escolar y concurso por el Gallardete 2015, el cual se inició con el ingreso del batallón de ex alumnos. Enseguida hicieron lo propio, las secciones desde 4° grado de Primaria y nivel Secundaria, quienes desfilaron frente al estrado principal donde se encontraban las autoridades de la Dirección de Bienestar, Agregados Navales de Argentina, Brasil, Colombia, Chile, Ecuador, España y Venezuela, cuyos hijos estudian en el Liceo Naval, así como autoridades de la Institución Educativa y padres de familia.





Monseñor Juan Carlos Vera Plasencia ofició Misa de Acción de Gracias

Grata fue la presencia del Monseñor Juan Carlos Vera Plasencia, Obispo General Castrense y Administrador Apostólico de la Prelatura de Caravelí, quien ofició una Misa de Acción de Gracias en la Catedral Castrense Stella Maris.

Durante la homilía. el Monseñor Vera resaltó la importante labor realizada por la Dependencia e hizo votos para que ésta continuara en el camino del denodado servicio en pro del bienestar del personal naval.

Paseo de personal en retiro a la Granja Heidy



El personal naval en retiro visitó la Granja Heidy, ubicada en el distrito de Puente Piedra. Desde su llegada, los visitantes disfrutaron de las bondades del lugar, donde fueron recibidos con un nutritivo desayuno, preparado con los productos lácteos que la granja produce.

Como parte del programa, los visitantes pudieron conocer la amplia infraestructura de la granja que alberga (aves, equinos, bovinos, etc) además de compartir un divertido paseo en el "Trenbús". La visita finalizó con un agradable almuerzo.

IX Aniversario del Hospedaje Naval "Señor del Mar"

En un ambiente familiar, se llevó a cabo la celebración por el IX Aniversario del Hospedaje Naval "Señor del Mar", evento que contó con la presencia del Director de Bienestar y Oficiales, logrando que los huéspedes disfruten de gratos momentos, pues la ocasión fue propicia también para agasajarlos por el Día del Padre, con un especial repertorio a cargo del Orquestín Naval y con la entrega de significativos presentes.



Centro Médico Naval celebra quincuagésimo noveno aniversario

Con una ceremonia conmemorativa, realizada el 3 de julio, se celebró el LIX Aniversario de creación del Centro Médico Naval. El Capitán de Navío SN (r) Juan Ormeño Ara, al pronunciar el discurso de orden señaló la evolución de este importante nosocomio, recalcando que fue inaugurado el 4 de julio 1956 y su primer Director fue el Capitán del Cuerpo Médico de la Armada Americana, Dr. Harry Clifford Oard.



En su intervención, destacó los logros más recientes en el área de la salud en beneficio de la familia naval y explicó que los principales retos de la administración a futuro son el mejoramiento de la calidad: control y acreditación, trabajo en redes integradas de servicios de salud, telemedicina: ingeniería clínica y hospitalaria, ejercicio de atención continua: 48 horas en caso de desastre mayor, formación de especialistas y profesionales de la salud, programas psiquiátricos: infantil y de la tercera edad.

En el significativo acto, el Director del Centro Médico Naval, Contralmirante SN Hugo Gallo Seminario, entregó un presente recordatorio al Doctor Ormeño Ara en reconocimiento a su vasta trayectoria profesional.

ONG "Vida Perú"–Americares visita Voluntariado Stella Maris





Representantes de la ONG "Vida Perú"– Americares, el 15 de julio, visitaron las instalaciones de la oficina del Voluntariado "Stella Maris" y el pañol de medicinas, ubicados en el Centro Médico Naval.

Por tal ocasión, la Srta. Abigail Schultz y el Sr. Martín Zanin, representantes de la ONG, acompañados de la Sra. Cecilia Sara-Lafosse de Belaunde, Coordinadora General del Comité Central del Voluntariado "Stella Maris", la Sra. Ruth Ana Chávez de Mejía, coordinadora del día y la Sra. María Elena Fajardo de Perona, coordinadora del pañol de medicinas, sostuvieron una reunión de trabajo, a fin de realizar un intercambio de ideas sobre las actividades que viene realizando el Voluntariado, así como verificar la correcta distribución de medicinas y hacer un inventario de los fármacos y material médico que aún se necesitan.

Los representantes de la ONG, destacaron que el Voluntariado "Stella Maris" es considerado un icono a seguir para otras instituciones ya que mantiene un control idóneo de las medicinas que son entregadas en donación a los pacientes de los diferentes departamentos y servicios del Hospital Naval.



Cabe mencionar, que la ONG "Vida Perú"– Americares, desde hace seis años, realiza visitas anuales a las instalaciones del Voluntariado "Stella Maris", con el objetivo de apoyar su labor a través de donativos de medicinas y material médico, a fin de contribuir con el bienestar del personal naval de la Marina de Guerra del Perú.

Componente Naval del CE VRAEM entregó aulas a la Institución Educativa "Los Genios Nro. 1220"



El Componente Naval, del Componente Especial del Valle del Río Apurímac, Ene y Mantaro – VRAEM, inauguró y entregó dos aulas a la Institución Educativa Inicial "Los Genios Nro. 1220" del distrito de Pichari, provincia de la Convención en el Cusco.

La ceremonia, realizada el 7 de julio, fue presidida por el Comandante General del Comando Especial VRAEM, General de División E.P. César Augusto Astudillo Salcedo, acompañado del Comandante del Componente Naval del CE-VRAEM, Capitán de Navío Wilbert Vera Mendoza.

Los trabajos realizados por el Componente Naval se iniciaron en marzo con la cimentación de los pisos de concreto para la construcción de las aulas prefabricadas. Mientras que la Municipalidad Distrital de Pichari donó los materiales para la obra, la Asociación de Padres de Familia (APAFA) en coordinación con la Directora del Centro Educativo inicial, adquirió los listones de madera y materiales para los acabados. Es así que, el Componente Naval, a través de sus ingenieros se encargó de la construcción, mientras que el Pelotón Nro. 2 a cargo del Técnico Tercero Ima. Faustino Quispe Yupanqui, pintaron los salones de clase y amoblaron las aulas, con sillas, mesas, pizarras acrílicas, y armarios.

Con este aporte se contribuye con la población estudiantil de Pichari en sus primeros años, logrando, además, el acercamiento de la Marina de Guerra del Perú a la población.





Buque Tópico B.A.P. "Pastaza" inició acciones en la Amazonía Peruana

Durante 45 días, el Buque Tópico B.A.P. "Pastaza" realizó operaciones de Acción Cívica en los ríos Napo, Curaray y Arabela. En su recorrido los pobladores fueron beneficiados con atenciones médicas, en las especialidades de odontología, ginecología, orientación psicológica, vacunación, charlas de planificación familiar y entrega de medicinas. Ello fue posible gracias a coordinaciones y participación de la Dirección Regional de Salud de Loreto. Además, a bordo se instaló un módulo de la RENIEC que se encargó de la inscripción de Partidas de Nacimiento, entrega de Documento de Identidad Nacional y, el Banco de la Nación se hizo presente con el programa de banca itinerante para retiro de dinero y transacciones monetarias.

El zarpe del B.A.P. "Pastaza" se realizó el 13 de julio en el embarcadero de la Estación Naval "Capitán de Corbeta Manuel Clavero Muga", con la presencia del Segundo Comandante de la Comandancia General de Operaciones de la Amazonía y Quinta Zona Naval,



Contralmirante Jorge Rocha Carbajal; el Jefe de la Oficina de Acción Social con Sostenibilidad, Capitán de Navío José Moreno Gonzáles; el Jefe de la Comandancia de la Flotilla Fluvial de la Amazonía, Capitán de Fragata Iván Ferrer Espinoza, y oficiales de dotación. En esta oportunidad, la Marina de Guerra del Perú agradeció el esfuerzo de los diferentes organismos estatales y la colaboración de la industria privada (empresa "PERENCO"), quienes asumieron y cumplieron el compromiso con la sociedad, permitiendo llevar asistencia médica y apoyo social a la población como parte del plan de relaciones comunitarias en las riberas de los ríos Curaray y Arabela.

Estación Naval de Paita celebró aniversario

La Estación Naval de Paita, este 24 de julio celebró su trigésimo primer aniversario de creación con una ceremonia a la que asistieron las principales autoridades, Oficiales y Técnicos en situación de retiro que han prestado sus servicios en diferentes épocas y la dotación de Oficiales, Técnicos, Oficiales de Mar, Cabos, Marineros, Grumetes y personal civil.

El Comandante de la Estación Naval de Paita, Capitán de Navío Fernando Vegas Castañeda, durante su discurso, destacó que se ha obtenido la Certificación Sanitaria de la Planta de Congelados, el cual permite a los usuarios procesar, almacenar y exportar los productos hidrobiológicos hacia los mercados internacionales.

Aseguró además que se encuentra abocado en obtener la habilitación sanitaria del muelle a través de SANIPES, la certificación y retención de buques en el muelle, certificación de Protección de Buques e Instalaciones Portuarias, certificaciones de suma importancia que les permitirá recibir embarcaciones pesqueras de bandera extranjera, para descargar el producto hidrobiológico como el Atún. Ello permitirá un mayor impulso comercial, dando oportunidad de trabajo a miles de familias del puerto y zonas aledañas, albergando a empresas cuya producción es destinada a los diferentes continentes para la alimentación mundial, generando paralelamente recursos para el país.

Como parte del programa de aniversario, en la Estación Naval de Paita, se celebró una misa y se realizaron actividades deportivas y culturales.



UN REMOLCADOR AUXILIAR DE SALVAMENTO DE ALTO DESEMPEÑO





Más conocido por sus siglas RAS (Remolcador Auxiliar de Salvamento) será una embarcación clave en las operaciones de rescate debido al equipamiento con el que contará, entre ellos: Lanzadores de espuma y monitores de lucha contra incendio y un sistema de fondeo de 4 anclas de precisión que le permitirá operar a nivel oceánico. Además, poseerá plantas de alta y baja presión, cámara hiperbárica, y otros sistemas especiales para el adecuado trabajo de los buzos y rescatistas.

Actualmente, en el SIMA Callao se viene trabajando en la culminación de los últimos módulos de popa de la embarcación, con lo cual se espera ver pronto su botadura y posteriores pruebas de navegación. La entrega del remolcador se ha previsto para fines de este año.





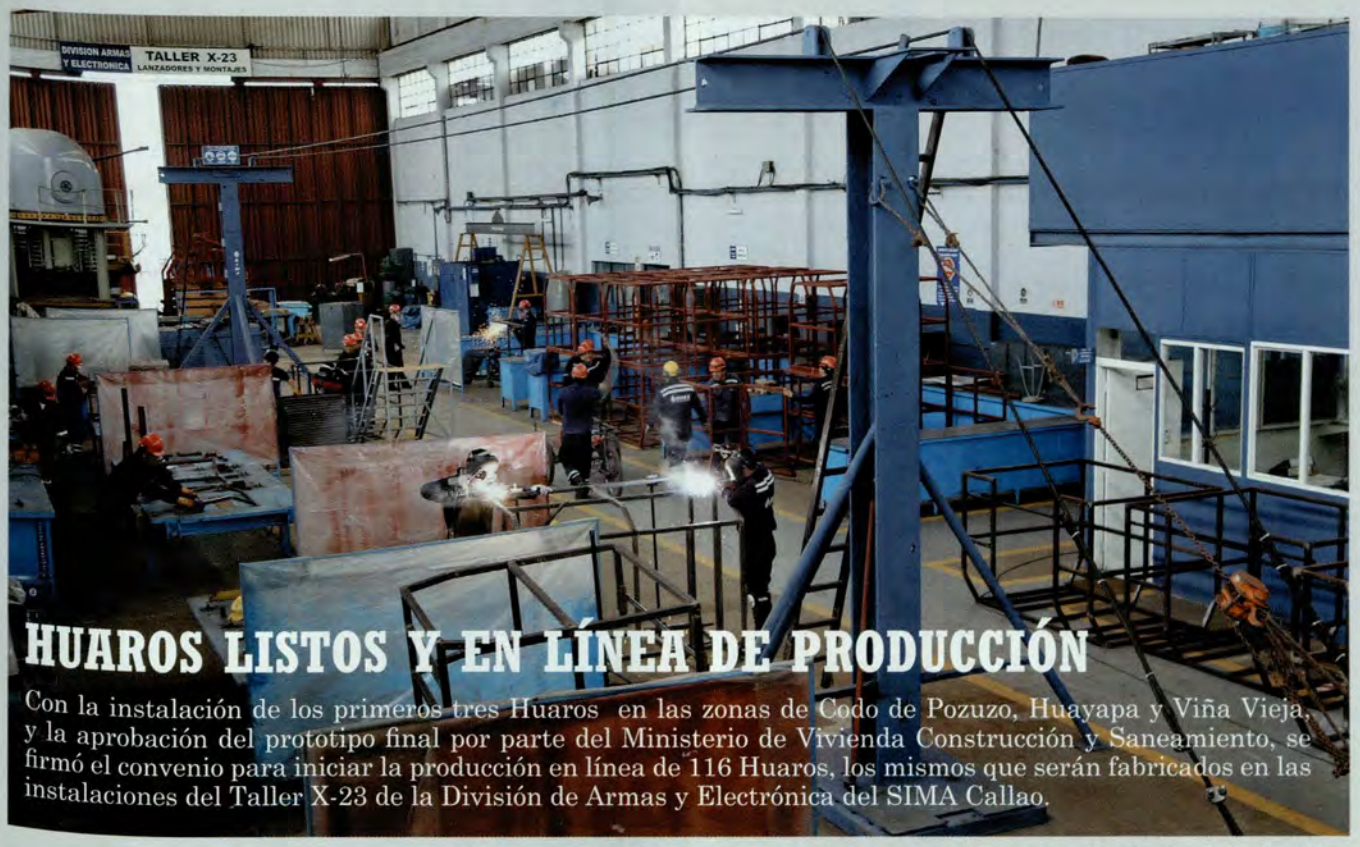

HUAROS LISTOS Y EN LÍNEA DE PRODUCCIÓN

Con la instalación de los primeros tres Huaros en las zonas de Codo de Pozuzo, Huayapa y Viña Vieja, y la aprobación del prototipo final por parte del Ministerio de Vivienda Construcción y Saneamiento, se firmó el convenio para iniciar la producción en línea de 116 Huaros, los mismos que serán fabricados en las instalaciones del Taller X-23 de la División de Armas y Electrónica del SIMA Callao.



Cabe señalar que el convenio comprende, además de la fabricación, el traslado, instalación, pruebas y calibración de los Huaros, todo ello bajo los más altos estándares de calidad de la Unión Europea para el transporte de personas y material por cable.







Es importante resaltar que el objetivo del proyecto Huaros es unir los centros poblados de las zonas rurales más alejadas, por medio de un transporte seguro, certificado, y tecnológicamente avanzado a la par de cualquier producto internacional; un objetivo que se viene logrando gracias a la fuerza laboral del personal del SIMA.



PIAS NAVEGARÁ EN EL LAGO TITICACA

El proyecto de las Plataformas Itinerantes de Acción Social con Sostenibilidad (PIAS) continúa. Esta vez en el centro de operación de SIMA Callao se ha dado inicio al proceso de construcción de una de ellas, la misma que tendrá como zona de operaciones el Lago Titicaca; además, dicha PIAS poseerá una estructura especial de acuerdo a las condiciones del clima que presenta el altiplano. Recordemos que estas embarcaciones llevan servicios de salud, telemedicina, RENIEC, Banco de la Nación, y programas sociales; servicios que ahora estarán disponibles también para las comunidades lacustres del lago navegable más alto del mundo.





COLOCACIÓN DE LA PRIMERA PIEDRA E INICIO DE OBRA DEL PUENTE RAIMONDI

Con la asistencia del Presidente de la República, Ollanta Humala Tasso, el Ministro de Transporte y Comunicaciones, José Gallardo Ku; el Congresista Fredy Otárola, así como autoridades locales y regionales, además de la participación de los trabajadores del SIMA, se colocó la Primera Piedra del Puente Raimondi para dar inicio a la ejecución de las obras civiles. Las estructuras metálicas del mencionado puente son de arco reticulado con péndolas de tubos de acero, y vienen siendo fabricadas en el Centro de Metal Mecánica de Chimbote. Estará ubicado entre el Distrito de Quiches, Provincia de Sihuas – Ancash y el distrito de Taurija, Provincia de Pataz – La Libertad.





VISITA DEL MINISTRO DE DEFENSA DE BOLIVIA

El Ministro de Defensa del Estado Plurinacional de Bolivia, Reymi Ferreira Justiniano, acompañado por su par peruano, el Ministro de Defensa, Jakke Valakivi, visitó las instalaciones del SIMA Callao, en el marco de las reuniones que buscan ampliar los convenios de transferencia tecnológica en construcción naval y formación de recursos humanos con su país.



Durante la visita se prestó especial atención en el proyecto PIAS PUNO, pues existe el interés por parte del gobierno de Bolivia en adquirir una embarcación de similares características, cuya zona de operaciones también sería el Lago Titicaca.





PROGRAMA DE ALTA DIRECCIÓN DE LA UP VISITA PROYECTOS DEL SIMA



Los alumnos integrantes del Programa de Alta Dirección de la Escuela de Dirección de la Universidad de Piura visitaron las instalaciones del SIMA Callao para conocer los proyectos en los cuales se viene trabajando.

En el recorrido por los talleres, diques y patio de construcciones pudieron apreciar el gran avance que tienen nuestros principales proyectos, entre ellos el BEV "Unión", que luce imponente sus 4 mástiles.

Autoridad Marítima Nacional participó en 114° periodo de sesiones del Consejo de la OMI

En la sede de la Organización Marítima Internacional (OMI), del 29 de junio al 3 de julio se llevó a cabo el 114° periodo de sesiones del Consejo de dicho organismo internacional, el mismo que contó con la participación del Embajador del Perú en el Reino Unido de Gran Bretaña en su calidad de Representante Permanente del Perú ante la OMI, y el Director General de Capitanías y Guardacostas en su condición de Autoridad Marítima Nacional, así como una delegación peruana que se sumó a la Representación Permanente Alterna.



Entre los temas tratados se abordaron la Estrategia, Planificación y Reforma de la OMI, la Gestión de Recursos: Recursos humanos, ejercicio económico 2014, inversiones, estatus del pago de contribuciones, así como consideraciones presupuestarias para 2015; presupuesto basado en resultados para el bienio 2016-2017, el plan de auditorías, examen de los informes de los Comités, informe sobre las actividades 2014 del PICT, asignación bienal de recursos en apoyo del PICT para 2016-2017, informe sobre el estado jurídico de los convenios, entre otros importantes temas de gestión.

Uno de los temas más importantes de la agenda fue la elección del nuevo Secretario General de la OMI para el período 2016-2020, señor Ki-tack Lim de la República de Corea; en el sufragio participaron los 40 países miembros del Consejo, entre ellos el Perú.

Presente en 205° aniversario de la Prefectura Naval Argentina



Como parte de las actividades por el 205° aniversario de creación de la Prefectura Naval Argentina - PNA, el 8 de julio se realizó la ceremonia conmemorativa en la sede de los Institutos de Formación de la ciudad de Zárate, la cual contó con la presencia de la Ministra de Seguridad de Argentina y las Autoridades Marítimas de Bolivia, Chile, Paraguay, Perú y Uruguay.

Durante la ceremonia, que se inició con elocuentes discursos a cargo de la Ministra de Seguridad Cecilia Rodríguez y del Prefecto Nacional Naval Luis Alberto Heiler, se proyectaron videos con distintas actividades y funciones que realiza la Prefectura Naval Argentina - PNA. Asimismo, personal de la Prefectura, veteranos de la guerra de las Malvinas, realizaron un singular desfile, en tanto que la PNA efectuó demostraciones y ejercicios a bordo de helicópteros y patrulleras.

La celebración del Día de la Prefectura Naval Argentina se basa en el decreto del 30 de junio de 1810 de la Primera Junta de Gobierno, el cual designó a Martín Jacobo Thompson como el primer Capitán de Puerto de las Provincias Unidas del Río de la Plata.



Inician monitoreo para ser miembro pleno del MOU de Tokyo

Recientemente, el Director Ejecutivo de la Dirección General de Capitanías y Guardacostas, Contralmirante Luis Alba Landaveri, dio la bienvenida a la delegación extranjera designada para realizar el monitoreo correspondiente con la finalidad que el Perú sea incorporado como miembro pleno del Memorándum de Entendimiento de Tokyo (MOU de Tokyo), organismo que vela por la seguridad y prevención de la contaminación del medio ambiente acuático de los buques que arriban y zarpan hacia puertos de los Estados que integran esta entidad internacional.

Luego del acto de bienvenida, la delegación integrada por los señores Bruce Whitby (Australia), Ning Zheng (China), Cedric Baumelle (Canadá) y Tsui Sun Ming (Hong Kong), inició su programa de actividades en la sala de conferencias, donde se les brindó una amplia exposición sobre las acciones de control de la Oficina de Estado Rector de Puerto, a cargo del Capitán de Corbeta Francisco Vílchez Castillo.

Las actividades de monitoreo también comprendieron, en días posteriores, visitas a las instalaciones portuarias, como la empresa DP World, Capitanía de Puerto del Callao, y apreciación las labores de inspección que realiza el Estado Rector de Puerto a diferentes naves.



En Talara realizan Cuarta Reunión de Mesa de Trabajo

La Cuarta Reunión de la Mesa de Trabajo de Medio Ambiente se llevó a cabo semanas atrás como parte de las actividades que promueve la Mesa de Desarrollo de la Provincia de Talara.

Durante la reunión se trataron los siguientes temas: Avances sobre el Plan de Monitoreo Participativo de la Calidad de Agua de mar de la Bahía de Talara, Presentación de la OEFA sobre sus procedimientos administrativos sancionadores y Exposición del Monitoreo Ambiental Participativo implementado por las empresas petroleras en la provincia de Talara.

Estuvieron presentes el Capitán de Puerto de Talara, Capitán de Fragata Henyer Díaz Romero, y representantes de diferentes organismos del Estado.

Congresistas visitan islas Lobos de Afuera

Una comisión oficial del Congreso de la República, presidida por el Congresista Yehude Simon Munaro, y representantes de diferentes instituciones del Estado, como los Ministerios de Producción y de Agricultura, así como el Gobierno Regional de Lambayeque, realizaron el 3 de julio una visita a las islas Lobos de Afuera con la finalidad de evaluar e impulsar los diferentes proyectos que se han propuesto para dichas islas.

Para trasladarse a las islas en mención, la comitiva contó con el apoyo de la Capitanía de Puerto de Pimentel, que puso a disposición la Patrullera Marítima B.A.P. "Río Chira".



SALVAGUARDANDO LA VIDA HUMANA





Rescatan a tripulantes en el río Huallaga y Cabo Blanco

Personal de la Capitanía de Puerto de Yurimaguas, en coordinación con las autoridades de la localidad, rescató el 18 de julio a la tripulación de la motonave fluvial "More Expess" con matrícula IQ-50503-MF, la cual se hundió en el río Huallaga a la altura del caserío Cayaltí.

Las personas rescatadas de la motonave fluvial, la cual tenía como destino la ciudad de Iquitos, fueron: Segundo Ríos Ijuma, identificado con DNI. 05703482 (Patrón), Artilio Ramírez Ruiz, identificado con DNI. 05217100 (Motorista), Daphne Dennis Mosquera Tagoa, identificado con DNI. 73854737 (Tripulante) y Stefan Richard Maier, Carné de Extranjería 00565434 (Apoderado del propietario).

En Cabo Blanco

Por su parte, personal del Puesto de Capitanía de Cabo Blanco rescató el 16 de julio a César Augusto Querevalú Silva, luego que su embarcación a vela sufriera una volcadura a una distancia aproximada de 2 millas de la caleta de Cabo Blanco, a la altura de Peña Negra, en Talara.

Asimismo, la embarcación a vela denominada "Clara Jesús", con matrícula TA-24326-BM, fue remolcada hasta el muelle de la localidad de Cabo Blanco.

La embarcación sufrió la volcadura como consecuencia de una fuerte marejada originada por intensos vientos que se presentaron en la zona norte del litoral.

Resguardan a dos embarcaciones turísticas en el lago Titicaca

Dos embarcaciones con turistas nacionales y extranjeros fueron resguardadas el 7 de julio por las patrulleras lacustres "Santa Rosa" y "Moho", desde las islas Taquile y Amantani hasta el muelle turístico de Puno, a fin de evitar la pérdida de vidas humanas luego que se disipara el oleaje irregular en el lago Titicaca, así como los fuertes vientos y friaje intenso que se presentara un día antes en toda la ciudad de Puno.

El Capitán de Puerto de Puno, Capitán de Fragata Juan Gonzales Miranda, a bordo de la Patrullera Lacustre "Santa Rosa", supervisó la labor de resguardo a las dos embarcaciones turísticas corroborando las condiciones favorables para navegar rumbo a la bahía interior de Puno y luego acompañar el desembarque en el muelle turístico, apoyo que mereció el agradecimiento tanto de los viajeros peruanos como extranjeros.



Acción cívica en Puno y Puerto Maldonado

En el marco de las reuniones bilaterales de comandos fronterizos, la Capitanía de Puerto Maldonado llevó a cabo el 2 de julio una acción cívica en la localidad de "Sonene", provincia de Tambopata, localizada a orillas del río Heath frontera con Bolivia.

Los pobladores recibieron atención médica y odontológica, así como corte de cabello. Asimismo, se brindaron charlas acerca de enfermedades diarréicas, dengue y de lactancia materna. En la acción cívica también se hizo entrega de útiles escolares y material a los menores de la comunidad.

La Capitanía de Puerto Maldonado logró atender a 50 niños, a quienes se les entregó medicinas como antibióticos, antiinflamatorios, antiparasitarios y antitusígenos.

En Puno

La Capitanía de Puerto de Puno y la Universidad ESAN (Escuela de Administración de Negocios para Graduados) realizaron el 17 de julio una acción cívica en un centro educativo de la isla flotante de Capi-Uros.

Se brindó 52 atenciones médicas y 45 odontológicas, 36 cortes de cabello, donación de ropa, construcción y pintado de módulos escolares.

OPERATIVOS CONTRA ACTIVIDADES ILÍCITAS

Destruyen artefactos fluviales en río Madre de Dios

Un operativo conjunto realizado el 3 de julio entre la Capitanía de Puerto de Maldonado, Policía Nacional y representantes del Ministerio Público, culminó con éxito al lograr destruir seis artefactos fluviales tipo balsas carrancheras que eran utilizados en la minería ilegal.

El operativo se llevó a cabo, con autorización de la Fiscalía Especializada en Materia Ambiental de Madre de Dios (FEMA MDD), a orillas del río Madre de Dios en el área conocida como "Boca Unión", zona hasta donde se movilizaron efectivos guardacostas a bordo de Lanchas de Interdicción Ribereña.



Anteriormente, esta Capitanía también efectuó un operativo conjunto que permitió intervenir una embarcación metálica semi-industrial dedicada a la extracción ilegal de oro que, por sus características, sería una de las dragas metálicas que en el año 2011, durante el primer operativo AURUM, no se pudo destruir por no encontrarse en la zona.

Al ubicar el mencionado artefacto fluvial, el Ministerio Público amparado en el artículo 7.2 del Decreto Legislativo N° 1100, ordenó su destrucción junto con diverso material también dedicado a la actividad minera ilegal. Esta operación fue realizada por la División de Seguridad Contra Minas de la Policía Nacional del Perú.

En total se lograron destruir 18 artefactos fluviales, entre "balsas gringas" y "carrancheras", así como 16 motores, 14 bombas de succión, 3 generadores eléctricos y 250 galones de combustible.

Intervienen embarcaciones en Zorritos



Como parte de sus acciones de policía marítima, la Capitanía de Puerto de Zorritos realizó el 9 de julio un operativo teniendo como resultado la intervención de 15 embarcaciones de menor escala por infringir el Reglamento del Decreto Legislativo 1147, así como la captura de 5 embarcaciones de bandera ecuatoriana.

La intervención a estas embarcaciones se realizó luego de tomar conocimiento de asaltos en altamar perpetrados por delincuentes a bordo de embarcaciones tipo deslizador contra las embarcaciones pesqueras artesanales que realizan sus actividades extractivas por las inmediaciones del banco de Máncora y en la zona de frontera.

De otro lado, el B.A.P. "De Los Heros" intervino el 14 de julio, frente a las costas del puerto de Zorritos, a la embarcación pesquera denominada "Pepe Soles", de nacionalidad ecuatoriana, con tres tripulantes a bordo.

Dicha embarcación, con matrícula B-03-08303, no contaba con permiso de navegación para operar dentro de la jurisdicción de aguas peruanas, motivo por el cual quedó inmovilizada iniciándosele el respectivo proceso de investigación mediante Auto de Apertura de Sumaria Nro. 092-2015 de fecha 15 de julio.

Este tipo de operativos se vienen intensificando desde el mes de junio con apoyo de unidades navales en coordinación con la Dirección General de Capitanías y Guardacostas y el Jefe de Distrito de Capitanías Nro. 1, con la finalidad de erradicar los actos ilícitos en esta jurisdicción fronteriza.

En el mar, un mundo de emociones





íguenos en
Marina de Guerra del Perú (Oficial)
flickr.com/people/marinadeguerradelperu
@naval_peru
CanalmgpOficial
livestream.com/navaltvperu

EL MONITOR

Un solo norte, el deber. Tan solo un rumbo, el honor

INFORMATIVO DE LA MARINA DE GUERRA DEL PERÚ Nº 369 AGOSTO 2015



B.A.P. "Tacna" en acción

Ante presencia de "El Niño"

ÍNDICE



4 En Arequipa
Refuerzan Cruzada "Somos Grau, Seámoslo Siempre"

6 **Marina de Guerra y Municipalidad de La Punta ponen en vigencia Convenio**

8 **Inspectoría General de la Marina participa en concurso organizado por la Sociedad Nacional de Industrias**

12-13 **"Operativos Costa Norte 2015" contra los actos ilícitos en la mar**

14-15 Fuerza de Submarinos
104 años resguardando el Mar de Grau

16-17 A propósito del 35 Aniversario
Diálogo a bordo de las Corbetas Misileras B.A.P. "Velarde" y B.A.P. "Santillana"

18 En Gran Teatro Nacional
Banda Sinfónica de la MGP en Concierto de Gala

24 **Oficial peruano es condecorado por la Asociación de Oficiales de Marina de Alemania**

27 **En beneficio del Personal Naval se firmó Convenio con la corporación Motor Mundo S.A.C.**



11 **Aniversario del Cuerpo de Oficiales de Administración Naval**

32 **SIMA**
PIAS Putumayo II, en la recta final

36 **Convenio Marco de Cooperación con el Proyecto Costa Verde**

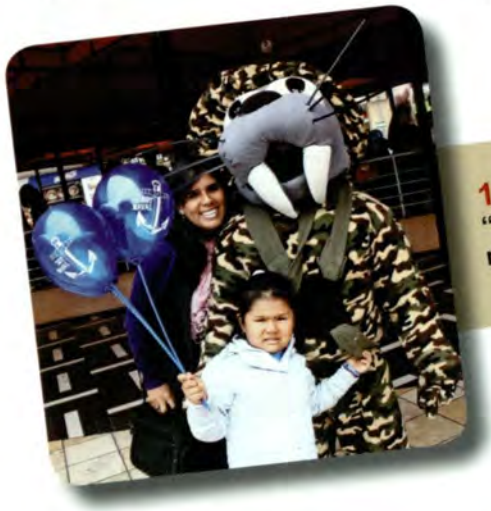

19-21 **"Soy Naval, navega con nosotros"**

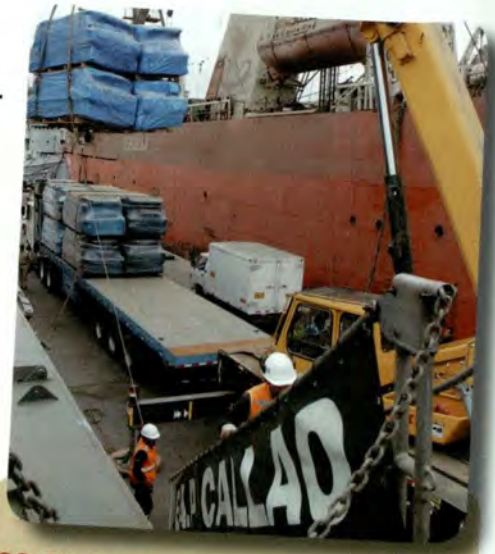

30-31 **B.A.P. "Tacna" arribó a Paita con material de apoyo ante anunciada Presencia del Fenómeno "El Niño"**

Publicado por la Dirección de Información de la Marina
Fundado el 19 de junio de 1967 Año XLVIII N° 369 - Agosto 2015

Director: Calm. Miguel Pinto Vindrola • **Subdirector:** C. de N. Sergio Tragodara Migliori • **Jefa del Departamento de Prensa y Difusión:** Tte. 2do. CC. Delia Echegaray Quispe • **Editor:** Sixto Huanambal Peralta • **Jefa de Redacción:** Milagros Aguilar Rojas • **Redacción:** Tatiana Figueroa L., Gustavo Ramírez S., Yvonne Jara Ch. , Emma Tejada A. • **Diseño y Diagramación:** Víctor Contreras L., Renzo Rossi C. • **Jefa del Departamento de Comunicación Audiovisual:** C. de F. Magaly Garmendia Pizarro • **Fotografía:** TS2 S. Huamán, T1 P. Ricra, T2 W. Livias, T2 M. Condori, T3 R. Tito, T3 R. Lizama, OM1 M. Robles, OM1 R. Nalvarte, OM3 V. Ochavano, OM3 S. Torres, OM3 R. Sánchez, E/C. S. Oscco, M. Chávarry, S. Miranda, E. Valderrama, D. Alarcón, F. Arce • **Colaboración:** E. Narváez.

• **Dirección:** Av. Insurgentes Cdra. 6 s/n. Alt. Cdra. 36 Av. La Marina - Estación Naval La Perla Callao - Perú • **Teléfono:** 207-8900 514-2930 • **Anexos:** 2374 / 2329
• **Web: http//: www.marina.mil.pe** • Hecho el depósito legal en la Biblioteca Nacional del Perú: 1995-0452 • Impresión: Corporación Gráfica Noceda S.A.C.

Editorial

LA MODERNIZACION Y LOS FRUTOS DE LA EDUCACIÓN

A punto de terminar los primeros 15 años de este siglo, la Marina de Guerra del Perú, vive uno de los momentos más expectantes de su historia; por doquier, en todas las Fuerzas Operativas, componentes del Poder Naval, se distingue una fluida dinámica, auge y expresión del tradicional sentido de continuación de la política institucional que, tomando el pulso a los nuevos tiempos, con seguridad y vigor, objetivamente perfila su destino.

La Marina, con su sabia experiencia y que sabe de sombras y luces, es consciente de su gran responsabilidad ante el escenario nacional y mundial cambiantes, y cuyas incidencias en áreas de la economía y de la política, generan inestabilidad e incertidumbre, durante las últimas décadas del pasado siglo y en los últimos años del presente, trabajó denodadamente en tareas arduas y complejas a fin de que los escasos recursos disponibles, sean distribuidos coherentemente. Estableciendo prioridades, en este orden, se optó por la educación, el mantenimiento oportuno del material y, al bienestar del personal. En este sentido, los logros de estos esfuerzos fueron considerablemente efectivos.

Al iniciarse esta nueva década, aires bonancibles anunciaban nuevos días para nuestra Marina. Su situación se determina con un pragmatismo en función a la fortaleza del país en los siguientes años y, a las providencias tomadas para el sector.

De esta manera, se comprende que la Institución y su rol para la defensa del patrimonio marítimo, tiene necesidad de una asignación perentoria de recursos de acuerdo a sus requerimientos, que no son pocos, pues, tiene objetivos irreversibles que están plasmados en los planes de la Institución de corto, mediano y largo plazo.

En la visión de esta línea, se ha considerado que, el Perú no sólo es una franja de litoral bañado por el enorme Mar de Grau, se ha contemplado del mismo modo su condición, fluvial, lacustre y antártica.

De allí, entonces, la decisión del Estado de apoyar la política institucional como sector estratégico por excelencia, para la defensa y el desarrollo, como se puede colegir de lo expuesto a grandes rasgos.

Partiendo de esta reconfortante realidad, la Marina de Guerra del Perú, continuó con su proceso de reestructuración, su accionar en concordancia con el Plan Estratégico de la Institución, en el cual se establecen los objetivos que serían la recuperación y modernización de las Fuerzas Navales y la infraestructura de apoyo con el fin de atender sus requerimientos inherentes a su misión.

Y, esta realidad lo patentiza objetivamente nuestro Comandante General, Almirante Edmundo Deville del Campo, cuando en reciente encuentro con la prensa nacional subrayó que "Las Fuerzas Armadas han entrado en una etapa de modernización con el impulso del gobierno que le está permitiendo recuperar su capacidad de defensa y poder militar en la región". En lo que atañe específicamente a la Marina acentuó que la administración del Presidente Humala logró el financiamiento de la construcción de seis patrulleras marítimas que estarán a cargo del SIMA y que ésta, está dentro del esquema de fortalecimiento y mejoramiento de su capacitación, con lo cual, el mandatario impulsa la construcción naval y la modernización del Servicio Industrial de la Marina.



A la modernización y adquisición de nuevos medios, esta vez, paralelamente va de la mano con las nuevas tecnologías que incide en un preponderante cambio: la Educación, que se logra en todas las áreas. Para sintetizar: En Hamburgo, sede de la exigente Academia de Mando de las Fuerzas Armadas de Alemania, junto con el país anfitrión, han compartido el Curso de Comando y Estado Mayor Internacional, Oficiales flor y nata de las Marinas de China, Ucrania, Corea del Sur, Argentina, Indonesia, Argelia Egipto, Bening, Kuwait, Cámerun y el Perú, representado por el Capitán de Corbeta, Gabriel Donayre Montesinos, quien coronó magistralmente el Curso con la primera distinción y reconocimiento a la aptitud profesional y dedicación, según el tenor legal de otorgamiento de la Condecoración y el gesto de su Director de Estudios, Contralmirante Karsten Schneider, al ceñirle la valiosa presea a nuestro compatriota. La Educación Naval del Perú, reconocida en el más alto nivel.

EL DIRECTOR

En Arequipa

Refuerzan Cruzada "Somos Grau, Seámoslo Siempre"



Representantes de la Cruzada Nacional de Valores "Somos Grau, Seámoslo Siempre" y el Premio Nacional "Almirante Grau", el 14 de agosto se reunieron con los integrantes de su filial en Arequipa, con el fin de reforzar la campaña en esta región del país.

Como parte de la reunión, el Presidente del Club Arequipa, Héctor Zuzunaga Meneses entregó al Comandante General de la Marina, Almirante Edmundo Deville del Campo un símbolico presente, por el alto cargo que desempeña.



En otro pasaje de la reunión, tras referirse al trascendente motivo de la visita, las autoridades locales y visitantes, evaluaron las candidaturas de los postulantes del presente año a la Cruzada Nacional de Valores "Somos Grau, Seámoslo Siempre" y al Premio Nacional "Almirante Grau", quienes tendrán la responsabilidad de los rigurosos trabajos de evaluación que se realizan a nivel nacional.

Estuvieron presentes el Director de Intereses Marítimos, Contralmirante César Linares Roca; el Comandante de la Tercera Zona Naval, Contralmirante Adolfo Tirado Paredes, el Director de Relaciones Institucionales de Telefónica del Perú, Ludwig Meier Cornejo; el Presidente de la Fundación Miguel Grau, Contralmirante (r) Ernesto Lermo Rengifo, el Contralmirante (r) Fernando Grau Umlauff, entre otras autoridades.

Condecoración Honorífica de la Policía Nacional



La Policía Nacional del Perú, como parte de sus actividades de aniversario institucional, el 24 de agosto, impuso la Condecoración Honorífica Héroe Nacional "Alférez PNP Mariano Santos Mateos" Gran General de la PNP, al Presidente del Consejo de Ministros, Pedro Cateriano Bellido, a los ministros de Defensa Jakke Valakivi Álvarez e Interior José Luis Pérez Guadalupe.

La presea fue ceñida igualmente al Jefe del Comando Conjunto de las Fuerzas Armadas, Almirante Jorge Moscoso; a los Comandantes Generales del Ejército, General de Ejército Ronald Hurtado Jiménez; de la Marina de Guerra, Almirante Edmundo Deville del Campo; y, de la FAP, General del Aire Dante Arévalo Abate, en reconocimiento y gratitud por el constante apoyo que brindan para el desarrollo, prestigio y engrandecimiento de la institución policial.

Tras la condecoración, el Jefe del Gabinete Ministerial, destacó el trabajo conjunto de las Fuerzas Armadas y la Policía Nacional en acciones como la lucha contra el terrorismo.

Secretario General Electo de la Organización Marítima Internacional presentó saludo protocolar

El Comandante General de la Marina, Almirante Edmundo Deville del Campo, recibió la visita del Secretario General Electo de la Organización Marítima Internacional (OMI), señor Ki-Tack Lim, quien presentó su saludo protocolar a la máxima autoridad naval.

Como parte de su agenda oficial, el Secretario General Electo de la OMI realizó una visita al Ministerio de Relaciones Exteriores de Perú.



Marina de Guerra y Municipalidad de La Punta ponen en vigencia Convenio



La Marina de Guerra, consciente de la importancia de las relaciones de cooperación y esfuerzos para el logro de objetivos y desarrollo de actividades que aportan al fomento de la conciencia marítima, realizó la firma del Convenio Marco de Cooperación Interinstitucional entre la Municipalidad Distrital de La Punta y la Institución.

El Comandante General de la Marina, Almirante Edmundo Deville del Campo, en esta ocasión enfatizó que: "Dicho convenio, se convierte, no solo en un instrumento con la facultad de emprender nuevos retos y posibilidades, sino que simboliza una sincera y tradicional amistad entre dos instituciones".

Por su parte, el Alcalde de la Municipalidad Distrital de La Punta, Contralmirante (r) José Risi Carrascal, expresó: "Creo firmemente en la importancia de inculcar valores en nuestros niños y jóvenes, por ello, no hay mejor ejemplo como el que nos brindó nuestro héroe máximo Don Miguel Grau Seminario."

Orden "El Sol del Perú" al Vicealmirante (r) Carlos Tejada Mera



En el Palacio Torre Tagle, sede de la Cancillería, se realizó la ceremonia de imposición de la condecoración Orden El Sol del Perú en el grado de "Gran Cruz", al Vicealmirante (r) Carlos Tejada Mera y a los señores Roberto Mac Lean y Juan José Ruda, en reconocimiento a su destacada participación en el proceso que resolvió nuestro límite marítimo con Chile. La referida condecoración también fue conferida al ex Comandante General de la Marina, Vicealmirante (r) Carlos Gamarra Elías, quien por razones de fuerza mayor no pudo estar presente en la ceremonia.

En APM Terminals se develó un busto en homenaje al Almirante Grau

El ex Vicepresidente de la República, Vicealmirante Luis Giampietri Rojas, y el Comandante General de la Marina, Almirante Edmundo Deville del Campo, el 5 de agosto, develaron un busto del Almirante Miguel Grau en APM Terminals.

A su turno, el Comandante General de la Marina agradeció "a la empresa APM Terminals, por haber tenido a bien perennizar, en el terminal norte del puerto del Callao, el busto de nuestro máximo héroe nacional, el Gran Almirante del Perú, Miguel Grau Seminario".





XIX Reunión del Comité de Trabajo del Acuerdo de Asistencia Mutua entre las Armadas de Perú y Colombia

Como parte del fortalecimiento permanente de las relaciones bilaterales entre ambas Armadas, del 10 al 12 de agosto, se desarrolló la XIX Reunión del Comité de Trabajo del Acuerdo de Asistencia Mutua entre la Marina de Guerra del Perú y la Armada Nacional de Colombia, actividad que permitió incrementar los lazos de amistad, camaradería y colaboración entre ambas instituciones.

En la inauguración, realizada el 10 de agosto, se desarrolló la sesión de trabajo liderada por el Comandante de Guardacostas de la Armada Nacional de Colombia, Contralmirante Carlos Serrano Álvarez, y, por parte del Perú, por el Sub-Jefe del Estado Mayor General de la Marina, Contralmirante James Thornberry Schiantarelli, la cual se inició con la exposición de la Marina de Guerra del Perú, seguido por el de la Armada Nacional de Colombia.

La segunda sesión de trabajo consistió en la revisión de los acuerdos tomados en similar reunión del 2014, así como la revisión del mecanismo regulador. La tercera sesión de trabajo se prosiguió para fijar los acuerdos del 2015 y 2016.





Delegaciones de Perú y Colombia, lideradas por el Comandante de Guardacostas de la Armada Nacional de Colombia, Contralmirante Carlos Serrano Álvarez, y, del Perú, por el Sub-Jefe del Estado Mayor General de la Marina, Contralmirante James Thornberry Schiantarelli,



Inspectoría General de la Marina participa en concurso organizado por la Sociedad Nacional de Industrias

De acuerdo a la Política de Modernización de la Gestión Pública al 2021, el Estado Mayor General de la Marina en coordinación con representantes del Ministerio de Defensa, promovieron la participación de las diferentes dependencias de la Institución en concursos de mejoras de calidad, los cuales, luego de evaluar y priorizar los proyectos que participarían en representación de la Marina de Guerra del Perú en el año 2015, resolvieron aprobar la participación de la Inspectoría General de la Marina con el proyecto: "Mejora de la Calidad del Proceso de Evaluación como parte del seguimiento de resultados de las Actividades de Inspectoría".

Para dar inicio a las actividades, el 10 de julio, el Vicealmirante Fernando Cerdán Ruiz dio la bienvenida a la Comitiva de evaluadores del Centro de Desarrollo Industrial de la Sociedad Nacional de Industrias encabezada por su Director Ejecutivo, Luis Tenorio Puentes. El programa incluyó una visita al B.A.P. "Sánchez Carrión", una exposición sobre el proyecto presentado, la implementación de la segunda fase del Sistema de Inspectoría y, culminaron con una visita al B.A.P. "Almirante Grau".

Finalmente, el señor Luis Tenorio, en representación de su comitiva, agradeció por las atenciones al Inspector General de la Marina, a través de él, al Alto Mando Naval, así como a todos los miembros de la Institución.



Exposición del proyecto: "Mejora de la Calidad del Proceso de Evaluación como parte del seguimiento de resultados de las Actividades de Inspectoría".

Dirección General del Personal

Aplica innovadora Política de Gestión



Con diferentes actividades la Dirección General del Personal, celebró el nonagésimo sexto aniversario de su fundación en cuya extensa travesía se ha caracterizado por su constante modernización y aplicación de innovadoras políticas de gestión que se corrobora ahora promoviendo un dinámico impulso laboral en función de los nuevos tiempos.

A sus 96 años de creación, la Dirección General del Personal, que actualmente está a cargo del Vicealmirante Manuel Váscones Morey, ha pasado a ser un organismo dependiente de la Comandancia General de la Marina y ejerce responsabilidad en la Dirección de Sanidad de la Marina, la Dirección de Bienestar, la Dirección General de Educación, Dirección de Administración del Personal y Dirección de Reservas Navales y Movilización.

Todo ello, exige que esta Dirección, con la finalidad de llevar a cabo una gestión más eficiente de sus recursos humanos, ha diseñado modelos de competencias que están asociados a un desempeño óptimo en las diferentes categorías del Personal Superior, encontrándose el correspondiente Diccionario de Competencias publicado en la Intranet Naval; de igual forma, la Armada se encuentra en pleno proceso de formulación de los Diccionarios de Competencias para el Personal Subalterno y para el Personal Civil.

Partiendo de la consideración que una Competencia está compuesta por los conocimientos, habilidades y actitudes que tienen las personas, se puede afirmar entonces que las competencias son características personales que diferencian el desempeño excelente del promedio en un trabajo asignado, en tal sentido, las personas que tienen las competencias necesarias para la categoría específica, rinden mejor que otros que no las tengan.

Dado que la Marina de Guerra del Perú se encuentra abocada en la implementación de la Gestión de Recursos Humanos basada en Competencias, la Dirección General del Personal de la Marina, por medio del Capitán de Navío (r) Fidel Santamaría Cruz, durante los meses de julio y agosto ha expuesto a los Oficiales Superiores y Subalternos el Modelo de Gestión por Competencias de la Marina.

Dirección General del Material de la Marina 96 años de permanente aporte a la Institución

En la Base Naval del Callao frente al busto del Almirante Miguel Grau, el 5 de agosto, se desarrolló una especial ceremonia por el 96º aniversario de creación de la Dirección General del Material de la Marina, dependencia que desde aquellos años, realiza una encomiable labor al administrar, planear, normar, dirigir y controlar el material de la Marina de Guerra del Perú.

El Contralmirante Silvio Alva Villamón, expresó: "En mi condición de Director General del Material de la Marina, agradezco a cada uno de ustedes por el esfuerzo demostrado en el cumplimiento de estas tareas, y les demando continuar trabajando con la mayor dedicación y entrega profesional, creatividad e innovación, en coordinación con las direcciones subordinadas, en el logro de los objetivos institucionales".





Dirección de Telemática

Optimizando la comunicación entre las unidades y dependencias

La Dirección de Telemática de la Marina, celebró su vigésimo aniversario de creación, con una significativa ceremonia realizada el 3 de agosto en la Plaza Héroes de la Pacificación Nacional de la Estación Naval La Perla.

En el acto conmemorativo, el Director de Telemática de la Marina, Contralmirante José Jara Schenone, destacó que la tecnología ha evolucionado a niveles inimaginables. Asimismo señaló "Es aquí, cuando debemos mirar los años que han pasado y recordar a quienes, cuyo trabajo propulsó nuestro navío y ayudó a iluminar con su apoyo al resto de la Marina. La responsabilidad con nuestros compañeros de ayer, es mostrarles que sus esfuerzos no serán vanos".





Aniversario del Cuerpo de Oficiales de Administración Naval

Con una significativa ceremonia, realizada en la Base Naval del Callao, el Cuerpo de Oficiales de Administración Naval celebró el Cincuentiocho Aniversario de creación.

El acto conmemorativo, lo presidió el Capitán de Navío ADM. Erasmo Villanueva Ángeles, quien exhortó a los miembros que lo conforman, por perpetuar su esfuerzo a favor del engrandecimiento de la gloriosa Marina de Guerra del Perú, y comprometerse día a día a dignificar la profesión, y mantener el espíritu de servicio que existe en la Armada peruana desde el año 1957 hasta el día de hoy.

Recordaron con emoción, la herencia profesional y heroica de quien fuera el Contador de Marina Don Juan Alfaro Arias, que fue parte de la memorable dotación del Monitor Huáscar, durante la Campaña del Pacífico en 1879, y cuyo patriotismo y fe, tras la epopeya de Angamos, lo incentivó a tomar parte de la Batalla de Miraflores de donde partió a la gloria".







"Operativos Cta Norte 2015" contra los actos ícitos en la mar

La Marina de Guerra del Perú, como p de sus acciones de seguridad en el interior del país, y ejerciendo la vigilancia y pr ón de los intereses nacionales en el ámbito acuático, ha realizado en el trascurso o el denominado "Operativos Costa Norte 2015", acción de trabajo conjunto que h zado unidades de la Comandancia de la Fuerza de Superficie y de la Dirección apitanías y Guardacostas, logrando de manera óptima, efectuar operaciones de in ción marítima al norte de nuestro litoral.







Durante las rutinas se efectuaron acciones de Policía Marítima en los departamentos de Tumbes y Piura con la finalidad de reprimir los actos ilícitos como la pesca ilegal, delincuencia marítima, tráfico ilícito de drogas, y preservar la vida en el mar, todos ellos ejecutados con éxito logrando reafirmar la presencia naval en esa rica zona pesquera.

Del mismo modo se ha dispuesto la presencia permanentemente, en el litoral norte, de las unidades tipo corbetas misileras "Santillana", "De Los Heros", "Herrera" y "Sánchez Carrión", siendo disuasivas para combatir los ilícitos que pudieran presentarse. En lo que va del año, se han realizado relevos periódicos de estas unidades, logrando incrementar la presencia de la Autoridad Marítima en la Primera Zona Naval.

El esfuerzo operativo ha permitido la captura de algunas embarcaciones pesqueras de bandera ecuatoriana que fueron sorprendidas realizando pesca ilegal en nuestro mar y, las acciones de control de áreas pesqueras como el Banco de Máncora, entre otras, donde los pescadores peruanos realizan actividades sin ningún tipo de amenaza, bajo el sigiloso control de las unidades navales.

Es importante mencionar que el cumplimiento satisfactorio de estas operaciones implica el despliegue por varias semanas hacia la mencionada zona, lo que exige el elevado nivel de entrenamiento del personal, un adecuado alistamiento del material, el óptimo soporte logístico y abastecimiento requerido, lo que se cumplen positivamente por parte de la Fuerza de Superficie en apoyo a la Autoridad Marítima.

Fuerza de Submarinos

104° años resguardando el Mar de Grau

Reconocida internacionalmente por su alto nivel de excelencia, la Fuerza de Submarinos conmemoró su aniversario de creación como fuerza operativa y pionera en América, cuya historia se inició el 19 de agosto de 1911 con el afirmado del Pabellón Nacional en los sumergibles "Ferré" y "Palacios", construidos en astilleros franceses.

En la ceremonia, el Comandante de la Fuerza de Submarinos, Contralmirante Jorge Millones Gonzales, en su discurso, adelantó que "El presente año, en la Escuela de Submarinos se construirá un laboratorio de investigación y desarrollo, que permita, no sólo culminar los diversos proyectos en cartera, sino también impulsar aquellos que permitan cubrir las necesidades de las unidades submarinas".

Recalcó, que "Un importante logro de la capacidad del personal submarinista es la validación del sistema de combate desarrollado para las unidades clase "Islay", probado y certificado con el lanzamiento exitoso de un Torpedo SUT -264 y la validación del sistema de combate Kallpa, el mismo que ya ha sido aprobado y será el sistema de combate que dotará a las unidades "Angamos" en el marco de la modernización".

Anunció sobre los trabajos para la ejecución del proyecto de inversión pública para la modernización de las unidades submarinas clase "Angamos" y precisó que en próximas fechas, se otorgará la buena pro para la asistencia técnica extranjera y la adquisición de las maquinas diesel, los periscopios, el equipo Mage y otros.

El Comandante General de la Marina, Almirante Edmundo Deville del Campo, al pronunciar su discurso resaltó que "Ser pioneros del arma submarina en la región significa, no solo un reconocimiento histórico, sino el pleno entendimiento en los niveles político, estratégico, operacional y táctico de su potencial disuasivo. Esto implica que los esfuerzos que en cada nivel se han llevado a cabo en el pasado y que continuarán en el futuro, garantizarán la continuidad de una Fuerza de Submarinos moderna y profesional, a la vanguardia de fuerzas equivalentes en la región".

Eventos en honor al aniversario

En torno a la significativa fecha, las asociaciones a fines de la Fuerza de Submarinos realizaron diversas actividades, que se iniciaron el 5 de agosto con el Simposium de la Tecnología "Fuerza de Submarinos rumbo al futuro, proceso de modernización de los Submarinos Clase Angamos" realizado en el Centro Naval del Perú, sede San Borja, presidido por el Inspector General de la Marina, Vicealmirante Fernando Cerdán Ruiz, Oficial Submarinista más antiguo en actividad.
Durante la Sesión Solemne, del 12 de agosto, el Comandante General de la Marina, Almirante Edmundo Deville del Campo, recibió la imposición de la "Medalla al Mérito Submarinista". Lo propio fue con la "Medalla de Honor al Mérito Submarinista" a los Oficiales que cumplieron 50 años de calificación en el Arma Submarina.
El mismo día, en otro acto, el Presidente de la Asociación de Oficiales Submarinistas del Perú (r) Luis Eduardo Ferré Cornejo, nombró como Socio Honorario al Comandante General de la Marina, por la destacada labor que viene realizando en favor de la Fuerza Silente. Culminó el mes de aniversario con la acción litúrgica en la Capilla Stella Maris en homenaje al personal submarinista y romería al Cementerio "El Angel" y "La Planicie" en conmemoración a los fallecidos en el accidente del ex B.A.P. "Pacocha".

En Base Naval de Mayport

Coincidiendo con el aniversario, el B.A.P. "Antofagasta" arribó a la Base Naval de Mayport en Estados Unidos como parte del despliegue del SUBDIEX-2015, recibiendo la dotación peruana el especial saludo de la Cuarta Flota. Durante el acto se entonó el Himno Nacional del Perú.

Al término, el Comandante del Componente Marítimo del Comando Sur y Cuarta Flota de los Estados Unidos, Almirante George Balance, brindó unas palabras de felicitación a la dotación del submarino liderados por el Capitán de Fragata Edgar Moreno.

Como parte del especial momento, se ofreció una recepción a bordo del "Antofagasta", donde asistieron las principales autoridades de la Cuarta Flota, Base Naval de Mayport, Base Submarina de Kings Bay así como del Escuadrón de Submarinos Numero 20 y del Escuadrón de Exploración de Helicópteros, con los que operará el "Antofagasta" durante el despliegue operacional. Un grato recuerdo fue el que imprimió el Comandante del Componente Marítimo del Comando Sur y Cuarta Flota de los Estados Unidos, al firmar el libro de oro del B.A.P. "Antofagasta".



En la Base Naval de Mayport, dotación del B.A.P. "Antofagasta" celebró aniversario de la Fuerza de Submarinos.



El Comandante de la Fuerza de Submarinos, Contralmirante Jorge Millones Gonzales durante el Simposium.



Reconocimiento al personal Subalterno que cumplió 25 años de servicios en la mencionada Fuerza.

Dotación del B.A.P. "Pisagua" recordó aniversario

La Marina de Guerra del Perú, celebró el trigésimo segundo aniversario del afirmado del Pabellón Nacional del B.A.P. "Pisagua" y su incorporación a la Fuerza de Submarinos, luego de su construcción en los astilleros HDW en la ciudad de Kiel - Alemania, contando con la presencia del Comandante del Escuadrón de Submarinos, Capitán de Navío Pedro Zevallos Cossío y de la dotación de la Unidad, .

Durante la ceremonia, el Comandante del B.A.P. "Pisagua", Capitán de Fragata Fernando Castillo Heredia resaltó la dedicación, entrega y profesionalismo del personal superior y subalterno en su desempeño a bordo, reconociendo a su vez, a las dotaciones que los antecedieron, ya que supieron transmitir y perennizar a través de los años la mística del submarinista peruano y, el significado del lema del buque: "Vencer".

Asimismo destacó que "al cumplir 32 años de travesía, el B.A.P. "Pisagua", se mantiene listo con su espíritu triunfador a tope para desplazarse en los escenarios que la Patria le exija, consolidándose como uno de los pilares más importantes en la Defensa Nacional, gracias a su gran poder disuasivo y al alto nivel de entrenamiento de su tripulación, que se confirman en los múltiples ejercicios en que viene participando exitosamente, tanto con unidades nacionales y extranjeras, dentro y fuera del dominio marítimo nacional".

El 25 de julio, las Corbetas Misileras B.A.P. "Velarde" y B.A.P "Santillana" han cumplido 35 años navegando en el Mar de Grau. El óptimo estado de alistamiento de ambas unidades se debe al excelente desempeño de los profesionales a bordo, quienes en síntesis nos contaron la importante labor que realizan.



C. de F. Alexandro Chinchay



Tte 1 Denis Morón y Tte 2 Antonioni Passano

A propósito del 35 Aniversario

Diálogo a bordo de las Corbetas Misileras B.A.P. "Velarde" y B.A.P. "Santillana"

Capitán de Fragata Alexandro Mirko Chinchay Peña, Comandante del B.A.P "Velarde" "Asumí el Comando de la unidad con mucha expectativa, compromiso y responsabilidad y que, en este año al mando, he incidido en la capacitación y entrenamiento de sus 55 tripulantes, así como en la potenciación de los equipos y sistemas, para que todos estén operativos.

Nuestro personal, a diferencia de lo que ocurre en otras Marinas es el que repara el buque, y en algunas ocasiones con apoyo de gente especializada del SIMA o DIALI, ya sea en el mantenimiento preventivo o correctivo".

Es Oficial calificado en Guerra de Superficie y tiene poco más de un año al mando de esta Corbeta Misilera, cuyo lema es: "Invencible", cuenta, además, entre sus principales características con 4 motores AGO, misiles de superficie Exocet MM-38 y un desplazamiento de 650 toneladas.

Teniente Primero Denis Morón Arias, Jefe del Departamento de Ingeniería. Está a cargo del área de propulsión de la unidad, así como del mantenimiento de sus principales equipos, como lo son los 4 motores, 3 grupos electrógenos y 2 plantas de aire acondicionado. Nos dice: "Debemos trabajar arduamente para tener siempre los equipos operativos que conlleven a una navegación segura". El joven Oficial es calificado en Ingeniería Naval y está embarcado en el B.A.P. "Velarde" desde hace un año.

Teniente Segundo Antonioni Enrique Passano Solari, Jefe del Departamento de Operaciones. Se encarga de programar y planear con el Comandante todas las actividades operacionales que tenga la unidad. Explica que: "La instrucción y mantenimiento de los equipos es prioritario para poder desempeñarnos como una unidad eficiente en la mar. Muchas veces anteponemos la unidad que nuestras propias familias". El Teniente Passano es calificado en Guerra de Superficie.



TS2 Jaime Tueros Z.

Técnico Supervisor Segundo (Ele) Jaime Julio Tueros Zegarra. Cuenta con 25 años a bordo, es el más antiguo y hombre experimentado de la dotación. "Soy encargado de la planta de ingeniería y mi función principal es verificar todos los días el correcto funcionamiento de los equipos eléctricos de esta unidad y, a la vez, supervisar que todo el personal cumpla bien sus funciones". El Supervisor resalta que hay un espíritu de cuerpo acentuado en la unidad y que el buque está bendecido, pues está 100% operativo en la parte de ingeniería, la cual le compete a él.

Capitán de Fragata José Enrique Miovich Rospigliosi, Comandante del B.A.P. "Santillana". Asumió el Comando en julio del 2014, siendo un relevo inusual, pues este se llevó a cabo en plena navegación en demanda del puerto de Paita. "Es un Orgullo y un reto para un Comandante, asumir el mando de una Unidad de Combate y el liderazgo de cincuenta tripulantes; todos profesionales, totalmente identificados con su Institución y con el buque y con el objetivo de cumplir las tareas asignadas.

El Comandante, quien es calificado en Guerra de Superficie y Armas, resaltó que la Marina de Guerra del Perú ha hecho un esfuerzo en capacitar a su capital humano embarcado.



Casi el 60% por ciento de la dotación ha sido capacitada en el país considerando cursos afines a sus especialidades y otros como por ejemplo, lucha contra incendio, supervivencia en la mar. Incluso contamos con un tripulante recientemente capacitado en el extranjero, el Técnico 3° Motorista Carlos Roman Pérez quien, siguió el curso de Repotenciación Motores Diesel en el Centro Espacial Stennis Missisipi-EEUU.

Finalmente, el Comandante recordó que en el año 2000 el B.A.P. "Santillana" y otras dos unidades del mismo tipo se vieron inmersas en un cambio tecnológico a través de un proceso de remotorización, que les permite desarrollar altas velocidades.

Capitán de Corbeta Luis Martín Cacho Pella, Segundo Comandante del B.A.P. "Santillana". Destaca que trabajar con este equipo humano es una experiencia sin comparación en el ámbito profesional. La tripulación está preparada y en permanente entrenamiento debido a que tienen una serie de funciones que cumplir como marinos, no sólo en un escenario de conflicto armado internacional, sino también en el ámbito interno en lo que respecta al combate contra los ilícitos en el mar.

"Hace unos meses que venimos trabajando con la Dirección de Capitanías y Guardacostas, realizando operativos en la costa norte del país, contra la pesca ilegal y piratería, con buenos resultados gracias a la versatilidad que nos proporcionan nuestras Corbetas Misileras, pues sus capacidades en velocidad y maniobra, ayudan de gran manera este tipo de operaciones".

Teniente Primero Carlos Santa María Zagastizabal, Jefe de Operaciones. Mi Función principal es velar por el buen resultado y la seguridad de las operaciones navales, así como asesorar al Comandante para una mejor toma de decisión, en lo que respecta a las operaciones en la mar, como los entrenamientos operacionales o los operativos multinacionales en las que se ve involucrada esta Unidad.

El destacado oficial refirió que en julio del 2013, se instaló el radar de navegación con

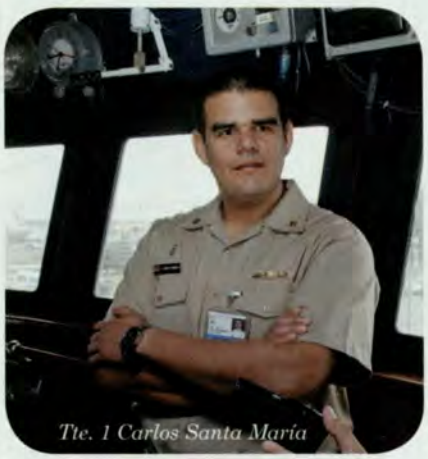

tecnología de punta "Vision Master", cuyas características ofrecen mayor seguridad en la navegación, gracias también al profesionalismo, motivación y dedicación del personal en el desarrollo de las actividades durante los diversos ejercicios".

Técnico Segundo (Men) Julio Viru Manrique. Con más de 20 años a bordo, cuenta con cursos afines a su especialidad entre los cuales podemos destacar el curso de refrigeración, desarrollado en el instituto tecnológico superior TECSUP. Ha seguido la calificación de control de averías, siendo uno de los que mayor experiencia tiene en nuestras corbetas misileras. El entrevistado refiere: "Ustedes no se imaginan lo orgulloso que me siento de pertenecer a esta gloriosa Institución, pero aún más, el formar parte de esta unidad de combate.



B.A.P. Santillana
"Por la Patria Siempre Primero"



B.A.P. Velarde
"Invensible"

En Gran Teatro Nacional

Banda Sinfónica de la Marina de Guerra del Perú en Concierto de Gala

Teniendo como escenario el Gran Teatro Nacional, la Banda de Músicos de la Marina de Guerra del Perú, como parte de sus actividades de celebración por el centésimo aniversario de creación, el 11 de agosto, desarrolló un Concierto de Gala de la Banda Sinfónica de la Marina.

El programa se inició con la Obertura Coronación de Robert Tindle, seguido por Suite de la Ópera "Carmen" de Georges Bizet con el arreglo de James Curnow, Valses de la Opereta "El Murciélago" de Johann Strauss, el vals peruano "La Flor de la Canela" de Chabuca Granda con el arreglo de Carlos Orozco y la revisión de Abraham Padilla, seguido por Suite Sinfónica "West side Story" de Leonard Bernstein con al arreglo de W.J. Duthoit.

De esta manera, los asistentes se deleitaron con la interpretación de las obras musicales, que fueron interpretadas magistralmente por el elenco de músicos, dirigidos por la batuta del compositor y musicólogo peruano Abraham Padilla Benavides.

La Banda Sinfónica, integrada por Oficiales de Mar y Técnicos que forman parte de la Banda de Músicos de la Segunda Zona Naval, ha iniciado un activo programa de relaciones institucionales para brindar conciertos en diversos ámbitos de la sociedad en lo que han denominado "Temporada Centenario 2015", de los cuales, hasta el momento, se han realizado cinco conciertos sinfónicos y tres conciertos de música de cámara para un público aproximado de 3,500 espectadores.

Como parte de su labor artística, buscando la máxima calidad, han grabado un disco compacto que incluye diferentes interpretaciones y estilos.



En la segunda parte del espectáculo musical, entre otros, fueron interpretados temas musicales como "Chillers and Thrillers" de John Williams, "Ninkashi, el abrazo de la tierra" de Abraham Padilla, inspirado en cantos tradicionales y en la épica del pueblo Asháninka, dedicada a los niños del Valle de los Ríos Apurímac, Ene y Mantaro – VRAEM.



"Soy Naval, navega con nosotros"

Una nueva iniciativa ha emprendido la Dirección de Información de la Marina, al lanzar la campaña "Soy Naval, navega con nosotros", creada como parte de la estrategia de difusión que exitosamente se lanzó el 23 de agosto con el flashmob presentado en el Centro Comercial Mega Plaza, en el distrito de Independencia, que permitió a un promedio de 3000 personas disfrutar del sorpresivo ingreso de la histórica Compañía Juan Fanning y la Banda de Músicos de la Marina que dieron la nota alegre, cordial y fraternal del día dominguero.



A las 12:15 se iniciaron las actividades con el ingreso de un músico tocando la quena, que es símbolo de nuestro antiguo arte musical. A continuación, le siguió otro con el saxofón y con ímpetu empezó la fiesta. En seguida, en medio de la alegría del público hace su ingreso la Banda de Músicos, que cumple cien años de historia, ejecutando las piezas más bellas de su repertorio, que subió los ánimos de los asistentes que se encontraban ubicados alrededor del patio principal del Centro Comercial.

A ritmo del soundtrack de la película Rocky, hizo su presentación la histórica Compañía Juan Fanning, integrada por jóvenes que están realizando su Servicio Militar Voluntario, quienes con su marcialidad y sincronía con las armas demostraron ser los mejores en su tipo.

El público aplaudió cuando escuchó la contagiosa melodía de "Caballito de Palo", del cantante portorri-







queño Joseph Fonseca, como fondo musical para las evoluciones y coreografías con armas que la Compañía Juan Fanning realizaba al compás de este moderno ritmo.

El espectáculo se complementó con la participación de las mascotas navales, entre las que resaltó el Cocodrilo de la Fuerza de Infantería de Marina, la Foca de la Fuerza de Operaciones Especiales, Popeye y Olivia de Reservas Navales, el Pelícano de la Fuerza de Aviación Naval, el Tiburón de la Fuerza de Submarinos y el Delfín de la Fuerza de Superficie, los que se integraron con el público, haciéndolos bailar, tomándose fotos, interactuando, repartiendo pulseras y globos, y compartiendo con los niños, quienes se regocijaron con esta atractiva presentación.

La presencia naval contó con diversos stand personalizados en los que se brindó amplia información sobre el Instituto de Educación Superior Tecnológico Público Naval (CITEN), y el Servicio Militar Voluntario.











En estas visitas se hizo entrega de trípticos, llaveros, lapiceros, entre otros.

Este magnífico evento, tiene el propósito de realizar actividades de acercamiento con la población, promover la cultura y el sano entretenimiento a través de la música, así como dar a conocer el quehacer de nuestra Armada y la importante labor que efectúa por la ciudadanía. Un gran aporte para la difusión de esta actividad, así como de futuras presentaciones en diferentes centros comerciales de la capital, vienen siendo promovidas a través de nuestras visitadas redes sociales.

Al término del espectáculo en el Centro Comercial Mega Plaza de Independencia, además de los aplausos, muchas personas tuvieron encomiables opiniones y comentarios al respecto de esta actividad, por ejemplo, una señora vecina de los Olivos irrumpió diciendo: ¡Que vengan siempre! ¡Yo, soy naval!





Autoridades de Brasil y Colombia fueron distinguidas en la Comandancia General de la Amazonía



En mérito a la contribución excepcional al progreso y engrandecimiento de las relaciones entre nuestras marinas, que coadyuvan al cumplimiento de los objetivos comunes dentro de la vasta Región Amazónica, fueron condecorados con la "Orden Cruz Peruana al Mérito Naval" en el grado "Gran Cruz" Distintivo Blanco conferida al Comandante del 9° Distrito Naval de la Marina de Brasil, Vicealmirante Wagner Lopes de Moraes Zamith, y al Comandante de la Fuerza Naval del Sur de la Armada de la República de Colombia, Brigadier General Infantería de Marina Óscar Eduardo Hernández Durán,

La ceremonia fue presidida por el Comandante General de Operaciones de la Amazonía y Quinta Zona Naval, Vicealmirante Javier Gaviola Tejada.

III Foro Interamericano sobre Justicia Militar y Derecho Operacional

Representantes del Fuero Militar Policial del Perú, del 19 al 21 de agosto, participaron en el III Foro Interamericano sobre Justicia Militar y Derecho Operacional, que se realizó en Chile.

Durante tres días las ciudades de Santiago y Viña del Mar fueron escenario para las reuniones y sesiones, que inauguró el Auditor General del Ejército de Chile, General de Brigada Waldo Martínez, quien, en su discurso, resaltó la importancia del trabajo que desarrollan en beneficio de la consolidación de la Justicia Militar y Derecho Operacional en el Continente.

A su turno, el Secretario Técnico del Foro, y Vocal del Tribunal Supremo de Justicia Militar Policial, de Perú, Contralmirante Julio Pacheco Gaige, hizo un recuento del trabajo realizado en este primer año de gestión, resaltando la creación de la página web del foro y la aprobación de los reglamentos de la propia Secretaría Técnica y del Consejo Consultivo, así como los lineamientos para la organización del Centro de Estudios Internacionales de Justicia Militar.



Entre los temas considerados destacaron: La Responsabilidad en el Ejercicio del Mando, la Aplicación de las Reglas de Enfrentamiento, los Conceptos de Derechos Humanos, Derecho Internacional Humanitario y, DICA, así como los lineamientos para el nuevo Código Penal Militar chileno.

Finalmente, se suscribió el acta de acuerdos y se aprovechó para firmar el primer convenio específico para el intercambio de artículos de interés para las revistas de ambas instituciones, siendo suscrito el documento entre el Auditor General del Ejército de Chile, General de Brigada Waldo Martínez y el Presidente del Fuero Militar Policial del Perú, General de Brigada EP (r) Juan Pablo Ramos Espinoza.

TS1 David Samillán

Una fecunda vocación dedicada al mar, al arte y amistad

El reconocido pintor nacional David Samillán Senmache, el 11 de agosto partió al encuentro con el Señor, dejando una profunda tristeza en la Institución, y al mundo artístico nacional, por su fecunda contribución en exaltar el arte vinculado al entorno histórico naval.



El recordado Técnico Samillán, nace cerca de la playa de Pimentel, departamento de Lambayeque, el 6 de octubre de 1936. Hizo su ingresó a la Marina de Guerra del Perú el 1 de abril de 1957, cumpliendo el Servicio Militar Obligatorio. Posteriormente, ascendió al grado de Oficial de Mar Tercero el 27 de julio de 1964, pasando al Retiro por la causal Renovación en cumplimiento de la Resolución de la Comandancia General de la Marina N° 1412 de fecha 30 de diciembre de 1991, luego de haber alcanzado el máximo grado de Técnico Supervisor Primero, en la especialidad de Hidrógrafo.

En lo que respecta al arte de la pintura se especializó en la técnica del óleo, por lo que estuvo laborando por muchos años en el Museo Naval del Perú. Durante su vida pudo realizar diversas exposiciones de sus obras, como aquella realizada entre el 6 y 18 de octubre del año 1983, en el Centro Naval sede San Borja, donde expuso 42 cuadros de su creación, dispersos en distintas dependencias de la Marina. Ellos contienen en su mayoría amplios aspectos de la temática naval sobre combates y retratos de héroes navales.

Entre sus retratos expuestos se destacan los del Almirante Grau, Carbajal, Elías Aguirre. Son notables también, los cuadros del Combate de Angamos e Iquique, diversos buques de guerra, la farola del Muelle de Guerra, un atardecer marino, nocturno de Chorrillos, entre otros.

Debe resaltarse que, el 19 de octubre del mismo año 83, obsequió un óleo al mandatario de entonces, Don Fernando Belaúnde Terry. En dicho acto, realizado en Palacio de Gobierno, el Presidente de la República agradeció el desprendimiento del pintor marino y elogió el arte que cultiva vinculado a temas histórico navales. La reproducción fue una muestra del combate sostenido entre el Monitor "Huáscar" y los buques ingleses Shah y Amethyst el 29 de mayo de 1877, conocido como el Combate de Pacocha. La iniciativa de la creación de dicha obra se antecede a la visita informal realizada por el Presidente Belaúnde al Museo Naval del Callao, unos meses antes. En aquel día, el entonces T2 cartógrafo Samillán se encontraba de guardia, por lo que sirvió de guía al recordado Presidente de la República, quien le recomendó que hiciera un cuadro relacionado al combate de Pacocha.

En muchas oportunidades dejó su valiosa colaboración estética en las revistas *El Monitor* y *El Grumete* y, también el alto sentido de la amistad y la responsabilidad.



El recordado David Samillán, en iniciales pasos por la Institución.

Oficial peruano es condecorado por la Asociación de Oficiales de Marina de Alemania



El Capitán de Corbeta Gabriel Donayre Montesinos, quien participó en el Curso de Comando y Estado Mayor Internacional, desarrollado en la Academia de Mando de las Fuerzas Armadas de Alemania en la ciudad de Hamburgo, fue reconocido con el primer puesto entre los representantes de once Marinas, como China, Ucrania, Corea del Sur, Argentina, Indonesia, Argelia, Egipto, Benín, Kuwait, Camerún y Alemania.

Como parte de la ceremonia de distinción y reconocimiento a la aptitud profesional y dedicación, se leyeron los dispositivos legales de otorgamiento de la condecoración de la Asociación de Oficiales de Marina de Alemania, así como la fórmula de imposición.

A continuación, el Contralmirante Armada Alemana Karsten Schneider, Director de Estudios de la Academia de Mando de las Fuerzas Armadas de Alemania, impuso la condecoración.



Culminó Programa de Actualización Profesional Técnica Avanzada 2015-I

En la explanada del Instituto de Educación Superior Tecnológico Público Naval – CITEN, el 4 de agosto, se realizó la ceremonia de clausura del Programa de Actualización Profesional Técnica Avanzada 2015-I, con la presencia del Director de dicho centro de formación naval, Contralmirante José Puente Arnao Arnaiz.

Fueron 418 Oficiales de Mar quienes, luego de seis meses de capacitación y entrenamiento, lograron graduarse satisfactoriamente. Durante la ceremonia, fueron premiados el primer y segundo puesto de cada especialidad, en reconocimiento por su excelente desempeño.

Esta etapa académica, fue complementado con el Programa de Profesionalización Ejecutiva en Liderazgo Estratégico desarrollado desde el 8 de mayo al 25 de julio.

Técnico Supervisor Maestro de la Marina fue presentado



En las instalaciones del Instituto de Educación Superior Tecnológico Público Naval- CITEN, el 12 de agosto, se presentó al Técnico Supervisor Primero (Cot) Lander Teodoro Núñez Andrade como nuevo Técnico Supervisor Maestro de la Marina de Guerra del Perú.

El Técnico Supervisor, que pertenece a la Promoción 1976 y se graduó como Oficial de Mar un 27 de julio del 1978, agradeció la designación del cargo y se comprometió a seguir trabajando en favor de la Institución.

Nuevo Comandante asume cargo en el NAMRU-6

El Capitán de Navío, MC, USN Adam W. Armstrong, asumió el cargo de Comandante del Centro de Investigación de Enfermedades Tropicales de la Marina de Estados Unidos de América (NAMRU–6), el mismo que se encuentra ubicado en el Centro Médico Naval.

A la presentación, realizada el 6 de agosto, asistieron el Embajador de los Estados Unidos de América, Brian A. Nichols; el Director General del Personal de la Marina, Vicealmirante Manuel Váscones Morey; el Director de Salud de la Marina, Contralmirante Rafael Zariquiey Nuñez, el Director del Centro Médico Naval, Contralmirante Hugo Gallo Seminario y el Capitán de Navío, NC USN Jacqueline D. Rychnovsky.



"I Semana Regional de la Calidad en Salud del Callao"



El 7 y 8 de agosto, la Dirección de Salud de la Marina, en coordinación con el Gobierno Regional del Callao organizaron la "Primera Semana Regional de la Calidad en Salud del Callao", el "I Encuentro Regional de Experiencias en Mejoramiento Continuo de la Calidad en Salud" y la "I Primera Conferencia Regional de Calidad en Salud".

El Director de Salud de la Marina, Contralmirante Rafael Zariquiey Nuñez, destacó la incansable labor del personal de las Oficinas de Calidad de la Dirección de Salud de la Región Callao, la Dirección de Salud de la Marina y del Centro Médico Naval, así como del Dr. Luis García Corcuera, Asesor Docente y Presidente de la Asociación de Calidad en Salud del Perú y, el apoyo del Gobierno Regional del Callao.

Durante el evento, la empresa SGS del Perú SAC, hizo entrega de la Certificación del ISO 9001:2008 a las oficinas de la Dirección de Salud de la Marina y del Centro Médico Naval: Gestión de la Calidad en Seguridad del Paciente, Acreditación, Atención al Usuario, Auditoría de Calidad en Salud y Mejora Continua en los Establecimientos de Salud, Autoevaluación, Servicio de Medicina Transfusional y Banco de Sangre.

Servicio de Anatomía Patológica se moderniza

Con el fin de fortalecer las normas de bioseguridad, el 23 de julio se realizó la reapertura del Servicio de Anatomía Patológica en el Centro Médico Naval, el cual cuenta con equipos de última generación, nuevo mobiliario, renovadas áreas, módulos del servicio. Asimismo, se viene gestionando la adquisición de una cabina de seguridad para macroscopía.

Esta moderna infraestructura, equipamiento y mobiliario permitirá afrontar los diversos retos de trabajo y cumplir los requerimientos necesarios para atender a los pacientes.





Loable labor de la Asociación "Stella Maris"

A fin de contribuir con la labor solidaria dirigida a la gran familia naval, la Asociación "Stella Maris" viene recopilando tapas de plástico que servirán para adquirir sillas de ruedas.

Para contribuir con esta benéfica acción, el 4 de agosto, el personal de la Dirección de Telemática, en un esfuerzo conjunto, logró recolectar 126,311 tapas que fueron entregadas a la Presidenta de la citada Asociación, Señora Susana de Deville, quien estuvo acompañada por la Señora Jossie Makthon de Pomar.

El Director de Telemática, Contralmirante José Jara Schenone, destacó el esfuerzo de la Asociación "Stella Maris", al efectuar estas actividades de ayuda social.

Celebrando el "Día del Niño"

En el Departamento de Pediatría del Centro Médico Naval, el 14 de agosto, las señoras Voluntarias de la Asociación "Stella Maris", celebraron el "Día del Niño" con los más pequeños de la familia naval.

Al compás de cantos, obsequios y coloridos globos, recorrieron los pasadizos del Centro Médico Naval, hasta llegar a su objetivo, el Departamento de Pediatría, donde obsequiaron peluches, pelotas y ropa de abrigo a los niños hospitalizados.



Colegio Markham entrega importante donativo



Continuando con las actividades de solidaridad en apoyo a lo más necesitados, la Asociación "Stella Maris", el 4 de agosto, recibió una importante donación del Colegio Markham que consistió en diferentes tejidos como colchas, chalinas y bufandas de polar, las mismas que serán entregadas a los niños del Centro Médico Naval.

Es oportuno resaltar, que la labor que realiza la Asociación, se ve enriquecida con el apoyo y la generosidad de empresas, instituciones y personas que se aúnan a esta encomiable labor social que realiza el Voluntariado de "Stella Maris".



En beneficio del Personal Naval se firmó Convenio con la Corporación Motor Mundo S.A.C.

En el salón de reuniones de la Dirección de Bienestar, se firmó el Convenio de Prestación de Servicios entre el Ministerio de Defensa – Marina de Guerra del Perú y la Corporación Motor Mundo S.A.C., por el cual esta empresa realizará ventas de vehículos de las marcas Brilliance, Baic y Mahindra a precios especiales dirigidos únicamente al personal naval; siendo la citada alianza un beneficio para el personal en actividad y retiro, extendiéndose estas facilidades a sus familiares, quienes podrán acceder a comprar automóviles de las marcas mencionadas. El convenio estipula además, servicios adicionales como láminas de seguridad, descuentos en mano de obra, mantenimiento y cortesías adicionales como trámites de tarjeta de propiedad y placas de rodaje, y accesorios de seguridad.

La firma del documento, realizada el 14 de agosto, contó con la presencia del representante de la empresa Motor Mundo S.A.C., Alberto Jorge Cosignani Góngora y el Director de Bienestar de la Marina, Contralmirante Cesar Colunge Pinto.

Asimismo, la Corporación Motor Mundo S.A.C se comprometió a efectuar la debida difusión de sus productos, a través de exhibiciones, folletos informativos, trípticos, dípticos, banners y material publicitario.

Previo a la firma del convenio, el Contralmirante Cesar Colunge Pinto al dar la bienvenida a la representación de la mencionada empresa de autos, resaltó: "Es importante acercar a la empresa privada a nuestro personal naval, para que de esta manera tengan un comparativo con el mercado que los beneficie económicamente y así puedan acceder a las unidades que deseen".

Durante el acto del convenio, se anunció que se realizarán ferias de exhibición de los automóviles que ofrecen en las diferentes dependencias de Marina, en donde se instalarán módulos de exhibición e información para que el personal se mantenga informado.

Campeonato de Fútbol Interdependencias Contramaestre Dueñas 2015

Propiciando la unidad y afianzamiento del espíritu de cuerpo, en base a las actividades deportivas, el 31 de julio se inauguró el Campeonato de Fútbol Interdependencias Copa Contramaestre Dueñas 2015, evento que se inició con el desfile de equipos de las dependencias navales

El Director General del Personal de la Marina, Vicealmirante Manuel Váscones Morey, dio el Play de honor, dando inicio al partido inaugural en el que se enfrentaron el equipo de los destacados futbolistas ex seleccionados nacionales y, el equipo de Supervisores y Técnicos de la Marina de Guerra.





Inauguran Temporada de Invierno en Club Ricardo Palma



Masiva fue la concurrencia a la inauguración de la temporada de invierno 2015 del Club Ricardo Palma de Chosica. Desde tempranas horas, las familias navales, llegaron a las instalaciones del club, para disfrutar de las variadas actividades y espectáculos preparados para la ocasión.

Los juegos infantiles e inflables fueron los más solicitados por chicos y grandes, especialmente, los paseos a caballo, los pedalones, los paseos en bote y la adrenalina con el divertido paintball.

Otro de los atractivos, fueron las áreas de camping y parrillas, así como las refrescantes piscinas, que se encuentran permanentemente vigiladas por personal calificado del Grupo de Salvamento.

La inauguración de la temporada contó con la presencia del Director de Bienestar, Contralmirante César Colunge Pinto y el Jefe del Departamento de Recreación, Capitán de Fragata José Balbín Angulo, quienes inspeccionaron las instalaciones del Club y el correcto funcionamiento de ellas.

Como inicio de las actividades artísticas y recreativas, se llevó a cabo la demostración de canes entrenados por la Unidad Canina de la Policía Naval.

Otro de los atractivos, durante la tarde fue la presentación del show infantil y el grupo de Rock de los 80's «The Navy Rock Band». La variedad continuó con la presentación del conjunto «Los Kipus», y su show criollo, Franky Ruiz y Mark Anthony, finalistas del programa televisivo "Yo Soy", siendo finalmente la orquesta "Los Reyes del Swing", quienes, con su espectáculo de salsa contemporánea, hicieron bailar a todos los presentes.



Paseo a la Huaca Pucllana

Como parte del Programa de mejora del Clima Laboral, el personal de las diferentes dependencias participó en el paseo a la Huaca Pucllana, ubicada en el distrito de Miraflores.

En el curso de la visita, el personal tuvo a su alcance mayores conocimientos acerca de la etapa Prehispánica y la grandeza de nuestras primeras civilizaciones.



Personal de la Dirección de Bienestar en fábrica Laive

Continuando con esta dinámica, personal de la Dirección de Bienestar visitó las instalaciones de la fábrica de productos Laive, recorriendo las áreas de procesado y envasado de lácteos y cárnicos, pudiendo observar la elaboración de los productos que consumen en casa diariamente.

Finalmente, los visitante pudieron degustar los productos que se elaboran y, se les entregó obsequios como recuerdo de la visita.









B.A.P. "Tacna" arribó a Paita con material de apoyo ante anunciada presencia del Fenómeno "El Niño"

Ante la inminente presencia del Fenómeno "El Niño", dando inicio a una de sus más grandes y delicadas intervenciones en casos de desastres el B.A.P. Tacna, recientemente adquirido, arribó al puerto de Paita con el fin de apoyar a las regiones de Tumbes, Piura y Lambayeque, zonas en las cuales, el evento natural tendría mayor incidencia.

Culminando su itinerario la excelente unidad de la Fuerza de Superficie, arribó al Terminal Portuario Euroandinos Paita S.A, transportando 18 mil toneladas de material para la ayuda humanitaria a los pobladores de estas regiones. Igualmente, el B.A.P. "Callao", llevó 190 casas prefabricadas.

En esta campaña de prevención, vienen trabajando activamente la Marina de Guerra, el Ejército del Perú, la Fuerza Aérea, la Policía Nacional, el Instituto Nacional de Defensa Civil, llevando ayuda a las poblaciones de esta región del país.

Tras su arribo al puerto de Paita, esta unidad fue recibida por el Jefe del Estado Mayor de la Comandancia de la Primera Zona Naval, Capitán de Navío Edgar Patterson Monzalve junto al Capitán del Puerto de Paita, Capitán de Corbeta Guillermo Benites Valverde, quienes saludaron y le dieron la bienvenida al Comandante del B.A.P. "Tacna", Capitán de Navío Marco Chacón Béjar y al Segundo Comandante, Capitán de Fragata, José Luis Hernández Reátegui.

Desde su arribo al puerto norteño, la tripulación de la unidad naval dio inicio a sus labores de desembarque de material en cuyas acciones iniciales estuvieron la Vicepresidenta de la República, Marisol Espinoza, el Presidente del Consejo de Ministros, Pedro Cateriano; los ministros de los sectores involucrados, así como el Jefe del Comando Conjunto de las Fuerzas Armadas, Almirante Jorge Moscoso Flores, el Comandante General de la Marina de Guerra, Almirante Edmundo Deville del Campo y el Jefe del Instituto Nacional de Defensa Civil, General de División (r) Alfredo Murgueytio Espinoza.

En su recorrido por el magnífico buque, las autoridades fueron informadas de las múltiples capacidades con que cuenta y en torno a las provisiones, material de construcciòn y contenedores de agua.

En esta amplia cobertura de acciones, fue notable el simulacro vinculado al Fenómeno "El Niño" que culminó con el éxito previsto en las regiones de Tumbes, Piura y Lambayeque y que se ejecutó en forma simultánea ante la presencia de las autoridades visitantes.

El simulacro en los diferentes niveles del gobierno fue valioso porque permitió la coordinación de autoridades regionales, locales y la población.

En esta jornada se destacó la presencia y acción del B.A.P. "Tacna", en el cual estuvo embarcada la Brigada de Intervención Inicial de la Sanidad para Emergencias y Desastres de la Policía Nacional, Comandado por el Coronel Santiago Valero, quienes brindaron apoyo en el Simulacro.



Vicepresidenta de la República, Marisol Espinoza, coordinando acciones con el Comandante General de la Marina.

PIAS PUTUMAYO II, EN LA RECTA FINAL





En el Centro de Operaciones de SIMA Iquitos, el proyecto PIAS Putumayo II se encuentra en la recta final del proceso de construcción, siendo la cuarta embarcación que se desarrolla, por encargo de la Presidencia del Consejo de Ministros.

Recordemos que el proyecto se inició en octubre del 2014 y, luego de un periodo de dos meses de aprovisionamiento de material, empezaron los primeros cortes de plancha y armado de módulos. En el transcurso han ido mejorando sus procesos, tanto en las áreas de metal mecánica como en las de soporte de gestión de proyectos, lo cual les ha permido trabajar con mayor calidad y eficiencia.







A la fecha, se vienen efectuando la implementación de las áreas de habitabilidad, consultorios y oficinas de la embarcación, cumpliendo con los estándares propios de la empresa. Para inicios de setiembre se espera terminar el proceso de construcción para luego dar inicio a las pruebas HAT (Pruebas en Puerto) y RAT (Pruebas de Navegación en Río).

Es importante señalar que, en todo este proceso, el personal del centro de operaciones de Iquitos ha demostrado gran profesionalismo y compromiso con el proyecto, superando inclusive las inclemencias climatológicas de la zona.

AVANCES DEL BUQUE MULTIPROPÓSITO



Hasta el momento, el avance de la fabricación modular se encuentra en un 43%, habiéndose recibido diferentes equipos, entre ellos los motores de propulsión, grupos electrógenos, y una planta de tratamiento de aguas residuales, además del bow thruster o hélice de proa para maniobra, la misma que será instalada mientras los módulos aún se encuentren en proceso de fabricación.

La embarcación LPD (Landing Plaorm Dock) de clase Makassar, de diseño coreano, tendrá un desplazamiento (peso aproximado) de 7200 tons., en el cual se podrán transportar vehículos y carga para el despliegue de ayuda humanitaria en caso de desastres naturales. A su vez, servirá como buque de apoyo logísco en operaciones militares.

SUPERVISANDO LOS PROYECTOS DEL SIMA



Callao

Con el fin de supervisar los avances de los proyectos de la empresa SIMA PERÚ, en especial el desarrollo del Buque Escuela a Vela B.A.P. "Unión", se recibió la visita del Presidente del Consejo de Ministros, Pedro Cateriano Bellido; el Ministro de Defensa, Jakke Valakivi Álvarez; el Comandante General de la Marina, Almirante Edmundo Deville del Campo y el Jefe del Estado Mayor, Vicealmirante Mauro Cacho de Armero.



Las autoridades fueron recibidas por el Director Ejecutivo del SIMA, Contralmirante Eduardo Novoa Monge, acompañado de los funcionarios que dirigen los proyectos del Centro de Operaciones del Callao. Luego de una breve exposición, las autoridades pasaron a supervisar los proyectos, entre ellos los avances del PIAS Puno, el Remolcador Auxiliar de Salvamento RAS y, el Buque Multipropósito. Finalmente, comprobaron los avances del B.A.P. "Unión", que se encuentra en pleno proceso de instalación de los sistemas de propulsión y gobierno, colocación de hélice de maniobra y lastre, trabajos de acomodación; y colocación de la cubierta principal de madera.



Chimbote



Por otra parte, el Ministro de Defensa, Jakke Valakivi ,también visitó el Astillero y el Centro de Metal Mecánica de Chimbote, acompañado por el Jefe del Comando Conjunto de las Fuerzas Armadas, Almirante Jorge Moscoso, junto al Comandante General de la Marina, Almirante Edmundo Deville y el Jefe del Estado Mayor General de la Marina, Vicealmirante Mauro Cacho.

En el Astillero, las Patrulleras Marítimas muestran un avance del 79%, con el casco terminado y en pleno proceso de instalación de diversos sistemas de propulsión y gobierno, sistemas eléctricos y tuberías.



Por otra parte, en el Centro de Metal Mecánica se vienen fabricando las estructuras metálicas para los puentes Raimondi, Pachitea, Calemar y Mauro, los dos últimos por encargo del Gobierno Regional de Lambayeque.

AMPLIACIÓN DEL ARSENAL NAVAL

Recientemente, se suscribió un contrato con la empresa Mota-Engil, uno de los principales grupos de ingeniería y construcción naval de Europa, para llevar adelante el proyecto de Ampliación y Mejoramiento de los Servicios del Arsenal Naval de la Marina de Guerra del Perú, en la Base Naval del Callao.

La ampliación comprenderá la construcción de modernas instalaciones en el varadero sur del centro de operaciones de Callao y un sistema elevador de naves, con el objetivo de ampliar las capacidades del astillero y poder efectuar la modernización y recorrido de las Unidades Submarinas. Finalmente, se llevó a cabo la entrega del terreno para dar inicio a las obras.



Convenio Marco de Cooperación con el Proyecto Costa Verde



La Marina de Guerra del Perú, a través de la Dirección General de Capitanías y Guardacostas y la Dirección de Hidrografía y Navegación, suscribió el 3 de agosto, un Convenio Marco de Cooperación Interinstitucional con la Autoridad del Proyecto Costa Verde que representa a la Municipalidad de Lima.

En el significativo acto de suscripción de firmas estuvieron presentes el Director General de Capitanías y Guardacostas, Vicealmirante Víctor Pomar Calderón, el Director de Hidrografía y Navegación, Contralmirante Rodolfo Sablich Luna Victoria, y el Presidente del Consejo Directivo Autoridad del Proyecto Costa Verde, Ing. Ricardo De La Piedra Cassinelli.

La firma del convenio, entre otros aspectos, contribuirá a que las diferentes obras del importante Proyecto Costa Verde se desarrollen conforme al Plan Maestro, así como sumar esfuerzos interinstitucionales para realizar los estudios especializados y evitar un eventual impacto negativo en la zona acuática o en la línea de costa.

En ese sentido, ambas Direcciones, que representan a la Marina de Guerra del Perú, y la Autoridad de dicho proyecto intercambiarán información y gestión de procedimientos, así como realizar reuniones de trabajo. Asimismo, dichas organizaciones navales pondrán a disposición personal técnico especializado y sus respectivos medios de información para difundir documentos técnicos que proponga la autoridad mencionada.

Previamente al acto de suscripción del convenio, el Capitán de Navío Ricardo Rebisso Oblitas y el Capitán de Navío Víctor Murillo Miletich realizaron exposiciones en torno a las características de toda la zona de la Costa Verde, así como las condiciones actuales de olas, mareas, corrientes del área acuática y transporte de sedimentos originado por el arrojo de desmonte, entre otros aspectos legales y proyectos a desarrollar.

Director General de Capitanías y Guardacostas realiza actividades de inspección a las Capitanías del país

El 13 de agosto, el Director General de Capitanías y Guardacostas, Vicealmirante Víctor Pomar Calderón, inspeccionó la Capitanía de Puerto de Pucallpa, Unidad de Control Fluvial y la Base Contraterrorista de Atalaya.

En la Capitanía de Puerto de Pucallpa, la Autoridad Marítima Nacional fue recibida por el Capitán de Corbeta Ronny Buleje Castañeda, quien luego de las palabras de bienvenida le informó sobre las actividades que viene realizando la Capitanía a su cargo.

Luego de la reunión con el Capitán de Puerto de Pucallpa, el Director General de Capitanías y Guardacostas procedió a realizar la inspección respectiva verificando el correcto funcionamiento de las distintas áreas, así como su infraestructura. Asimismo, pasó revista al personal y observó el óptimo alistamiento del material.



Posteriormente, se trasladó hasta la ciudad de Atalaya para continuar las actividades de inspección en la Unidad de Control Fluvial (UCF) y en la Base Contraterrorista (BCT).

En Chancay, Huacho y Supe

Semanas atrás, la Autoridad Marítima Nacional, acompañada del Comandante de Operaciones Guardacostas, Contralmirante Ángel Tello Gilardi, también realizó un viaje de inspección a las Capitanías de Puerto de Chancay, Huacho y Supe.

En dichas capitanías se reunió con los respectivos Capitanes de Puerto, Capitán de Corbeta Víctor Alfaro Pérez, Capitán de Corbeta Eduardo Atkins Tirado y el Teniente Primero Luis Broncano Palo, quienes le informaron sobre las actividades que vienen realizando.

Al igual que en Pucallpa y Atalaya, en las tres Capitanías de Puerto ubicadas al sur de Lima, el Vicealmirante Víctor Pomar Calderón y el Contralmirante Ángel Tello Gilardi cumplieron con la agenda de actividades de inspección.

Se inicia operaciones de DICAPI en el Componente Portuario de la Ventanilla Única de Comercio Exterior

En el marco de lo dispuesto en el Decreto Supremo N° 012-2013-MINCETUR, que aprueba el reglamento operativo del Componente Portuario de la Ventanilla Única de Comercio Exterior (VUCE), se realizó una reunión de coordinación entre los representantes del Ministerio de Comercio Exterior y Turismo (MINCETUR), Autoridad Portuaria Nacional (APN) y de la Dirección General de Capitanías y Guardacostas (DICAPI), en cuyo desarrollo acordaron iniciar el 31 de agosto las operaciones de la DICAPI en el sistema integrado del Componente Portuario de la Ventanilla Única de Comercio Exterior.



De esta manera, los usuarios tramitarán las solicitudes de recepción y despacho de naves vía internet mediante el sistema del Componente Portuario de la VUCE ingresando a la página **https://www.vuce.gob.pe**.

Dicho sistema permitirá a los usuarios evitar la presentación de certificados y documentos de las naves de forma física, en tanto que las Capitanías de Puerto a nivel nacional emitirán la opinión respectiva sobre las solicitudes para la recepción y despacho de las naves directamente en el sistema del Componente Portuario de la VUCE.

Personal guardacostas se graduó en EE.UU.



Aproximadamente en tres meses, personal guardacostas siguió diferentes cursos en la Escuela Naval de Entrenamiento e Instrucción Técnica de Lanchas Patrulleras (NAVSCIATTS), ubicada en el estado de Mississippi de los Estados Unidos de América, logrando los primeros lugares en cuatro de ellos.

El Teniente Primero Christian Velarde Morillas ocupó el primer lugar en el curso Oficial de Lanchas Patrulleras Costeras; el segundo lugar lo obtuvo el Teniente Segundo Christian Paredes Llontop.

En el curso Oficial de Lanchas Patrulleras Ribereñas quedó en primer lugar el Teniente Segundo Stefan Kupis Ovalle, seguido del Teniente Segundo Diego Del Carpio Arata.

Asimismo, el Técnico Tercero Mot. Carlos Román Pérez logró el primer puesto en el curso Repotenciación de Motores Diesel; en el segundo lugar se ubicó el Técnico Tercero Mot. Alfredo Fuentes Huamán. En el curso Soldadura Técnica y Reparaciones alcanzó el primer lugar el Técnico Tercero Oes. José Estela Díaz; el segundo lugar fue para el Técnico Tercero Ccg. David Paraguay Montes.

Otros puestos importantes lograron el Técnico Segundo Oes. Dionisio Chapoñán Acosta y el Técnico Tercero Ima. Crisóstomo Tica Román, en el curso Mantenimiento de Armas.

Condecoran a Capitán de Fragata Henyer Díaz Romero

El Capitán de Fragata Henyer Díaz Romero, Capitán de Puerto de Talara, el 11 de agosto fue condecorado con la "Distinción Prefectura Naval Argentina", acto que contó con la presencia del Director Ejecutivo de la Dirección General de Capitanías y Guardacostas, Contralmirante Luis Alba Landaveri.

La condecoración, otorgada por el representante de la Prefectura Naval Argentina, Hugo Alberto Cáceres, es en mérito al excelente desempeño del Capitán de Fragata Henyer Díaz Romero como Oficial Enlace entre la Dirección General de Capitanías y Guardacostas y la Prefectura Naval Argentina durante el periodo 31 de marzo al 31 de diciembre del 2014, labor que ejerció en Buenos Aires - Argentina.



OPERATIVOS CONTRA ACTIVIDADES ILÍCITAS

Mega operativo en contra de la minería ilegal en Madre de Dios

Un mega operativo conjunto se realizó el 11, 12 y 13 de agosto en la jurisdicción de la Capitanía de Puerto Maldonado en el marco de la Estrategia Nacional para la Interdicción de la Minería Ilegal aprobada con el Decreto Supremo N° 003-2014-PCM.

El mega operativo contó con apoyo aéreo en la zona denominada "La Pampa", y unidades fluviales en el río Madre de Dios, específicamente en las localidades de Puerto Túpac, Diamante, Amaracaire y Lagarto.

En la parte fluvial, el Comando y Control de las Operaciones estuvo a cargo de la Jefatura de Distrito de Capitanía N° 3, que conjuntamente con la Fiscalía Especializada en Materia Ambiental, Capitanía de Puerto Maldonado y Personal OES, logró destruir un total 26 de artefactos fluviales entre balsas tracas y carrancheras.

Asimismo, se destruyeron motores, generadores eléctricos, motobombas, bombas de succión, combustible y diversos implementos utilizados en esta actividad ilegal.



Realizan inspección para evitar extracción de erizo rojo



El 23 y 24 de agosto, personal de la Capitanía de Puerto de San Juan, representantes del Instituto del Mar del Perú y pescadores artesanales, realizaron una inspección en la zona sur de Marcona, específicamente en el área del balneario de Yanyarina, con la finalidad de verificar la extracción indebida de erizo rojo que se encuentra en temporada de veda.

La inspección realizada constituye una eficaz labor que impide la explotación de dicho recurso marino y cumple también una forma de concientización para que los pobladores y los que se dedican a este tipo de extracción, se involucren en la protección del mismo.

La Capitanía de Puerto de San Juan seguirá efectuando este tipo de inspecciones conjuntamente con las entidades antes mencionadas con la finalidad de velar por la protección de los recursos hidrobiológicos que habitan en nuestro mar.

Intervienen embarcación pesquera con recursos hidrobiológicos

La corbeta misilera B.AP. "Sánchez Carrión", durante su misionamiento de policía marítima en la zona fronteriza norte, intervino el 21 de agosto a la embarcación pesquera "Daniela" con matrícula ZS-12976-BM, encontrando en su bodega recursos hidrobiológicos extraídos sin contar con la autorización correspondiente.

Dicha embarcación se puso a disposición del Personal de la Capitanía de Puerto de Zorritos para que inicie las coordinaciones con el representante del Ministerio de la Producción, Félix Armando Gonzales Samaniego, coordinador zonal de Tumbes, quien ordenó el decomiso del recurso hidrobiológico.

La Marina de Guerra del Perú, por intermedio de sus unidades navales, y la Autoridad Marítima Nacional, cumplen su compromiso de ejercer el control de las actividades acuáticas con la finalidad que se desarrollen en el marco de la normativa vigente, realizando para ello permanentes labores de policía marítima.



OPERATIVOS CONTRA ACTIVIDADES ILÍCITAS

Hallan taller clandestino para construcción de embarcaciones

Personal de la Capitanía de Puerto de Paita efectuó el 18 de agosto un operativo conjunto en coordinación con el Ministerio de Agricultura y Riego - Servicio Nacional Forestal de Fauna Silvestre SERFOR, Ministerio de la Producción, representantes de la Policía Ecológica de Piura y Municipalidad Provincial de Paita, teniendo como resultado el hallazgo de un taller clandestino de construcción de embarcaciones pesqueras.

En dicho taller, ubicado en la zona industrial de la Comunidad Campesina de la parte Alta de Paita, se observó la construcción de tres embarcaciones pesqueras sin contar con autorización de la Autoridad Marítima y otras autoridades competentes. Asimismo, representantes del Ministerio de Agricultura decomisaron treinta piezas de madera rolliza y ocho piezas de madera faique.



Los representantes de las autoridades competentes presentes en el operativo, entre ellos personal de la Capitanía de Puerto de Paita, levantaron las actas correspondientes a fin que se tomen las acciones pertinentes conforme a sus atribuciones dispuestas por Ley.

Inmovilizan motonave transportando combustible



Continuando con las acciones de policía fluvial, efectivos de la Capitanía de Puerto de Pucallpa intervinieron el 19 de agosto, en el río Ucayali, a la motonave fluvial "Río Bravo" transportando 166 cilindros de combustible G-90.

Dicha motonave, sin número de matrícula, no contaba con la documentación exigida de acuerdo a ley para transportar el combustible, por lo cual se procedió a inmovilizarla e inmediatamente se informó al Ministerio Público de la 4ta. Fiscalía Penal Corporativa de Coronel Portillo, Fiscal Adjunto José Ronald Quispe Suárez, y al Jefe de la Oficina Regional de OSINERGMIN, Ing. Ricardo Domínguez Morales. El representante del Ministerio Público dispuso el decomiso de los cilindros conteniendo combustible.

Con éxito se realizó ejercicio internacional "TRANSAMERICA VIII"

En las instalaciones de la Escuela de Capitanías y Guardacostas, del 3 al 14 de agosto, se llevó a cabo el ejercicio internacional "TRANSAMERICA VIII", evento que tuvo como Comandante Local de Control Operativo (COLCO-PERÚ) al Comandante de Operaciones Guardacostas, Contralmirante SGC. Ángel Tello Gilardi, y contó con la participación de organizaciones similares de México, Chile, Argentina, Paraguay, Brasil y Uruguay.

El TRANSAMERICA es un ejercicio que se realiza desde el año 1995 y comprende el desarrollo de un ejercicio de Control Naval de Tráfico Marítimo (CNTM) en una situación simulada de conflicto, a fin de contribuir en el adiestramiento de los componentes de las organizaciones de la ORGACONTRAM, Dirección Civil de Tráfico Marítimo y Dirección Civil de Pesca de los países participantes.

En esta octava versión se realizaron 30 eventos, los cuales consistieron en: introducción de buques reales y ficticios en el panorama de superficie, incidentes en muelle con interacción de las Autoridades Portuarias Locales, adiestramiento en el ploteo y acompañamiento de buques, elaboración de formatos FORMAT ALFA (zarpadas), así como incidentes de ataque a buques mercantes y buques pesqueros, incidentes y averías en buques, incidente de derrame de hidrocarburos en un buque tanque, establecimiento de convoys y corredores de navegación, entre otros.





Ganadores de concurso en redes sociales conocen B.A.P. "Almirante Grau"

Emocionados los ganadores de la trivia en las redes sociales de *"Somos Grau, Seámoslo Siempre"* y de la Marina de Guerra del Perú, conocieron el emblemático buque insignia B.A.P. "Almirante Grau", donde fueron recibidos por su Comandante, el Capitán de Fragata José Salcedo Mansilla, quien les dio una cálida bienvenida e hizo una breve reseña de esta imponente unidad, remarcando que este crucero misilero ha servido también como Buque-Escuela en viajes al extranjero como en el litoral peruano.

Doce fueron los afortunados ganadores que tuvieron la oportunidad de conocer los diversos compartimentos del Buque Insignia de la Escuadra peruana que forma parte de la División de Cruceros de la Marina de Guerra, cuyo lema es *"Poder y Gloria"*. El puente de comando, los corredores, la proa y la popa, el camarote del Comandante del buque, la sala de oficiales, entre otros, fueron algunos de los puntos donde procedieron a tomarse las fotos del recuerdo.

Síguenos en Marina de Guerra del Perú (Oficial) flickr.com/people/marinadeguerradelperu
@naval_peru CanalmgpoficiaI livestream.com/navaltvperu

EL MONITOR

Un solo norte, el deber. Tan solo un rumbo, el honor

INFORMATIVO DE LA MARINA DE GUERRA DEL PERÚ Nº 370 SETIEMBRE 2015



Infantería de Marina

En los nevados de los Andes, reforzando su capacidad operativa

ÍNDICE



4.- Promoviendo acuerdos de interés común.
ESPAÑA, INDIA, EE.UU. Y ECUADOR

7.- ESUP 85 AÑOS
Perfeccionando Líderes para el Estado Mayor y Ejercicio del Alto Mando Naval

10-11.- Escuadra de Entrenamiento de Japón visita nuestro país

12-14.- Fuerza de Infantería de Marina



18.- Telefónica, Fundación Grau y la Marina de Guerra
Reconocen labor de ONG "Fuente de Vida"

25.- "Soy Naval, navega con nosotros" en el Real Plaza Salaverry



28.- En el Día de la Enfermera
Dirección de Salud de la Marina
Crea Unidad Metabólica.



30.- Alianzas de amor
Matrimonio Civil y Religioso



32.- SIMA
El Presidente de la República supervisa el Proyecto Huaros

36.- DICAPI
46° aniversario del Cuerpo de Capitanías y Guardacostas.



19-23.- Reliquias Filatélicas en Homenaje al Gran Almirante Grau



Publicado por la Dirección de Información de la Marina
Fundado el 19 de junio de 1967 Año XLVIII N° 370 - Setiembre 2015

Director: Calm. Miguel Pinto Vindrola • **Subdirector:** C. de N. Sergio Tragodara Migliori • **Jefa del Departamento de Prensa y Difusión:** Tte. 2do. CC. Delia Echegaray Quispe • **Editor:** Sixto Huanambal Peralta • **Jefa de Redacción:** Milagros Aguilar Rojas • **Redacción:** Tatiana Figueroa L., Gustavo Ramírez S., Yvonne Jara Ch. , Emma Tejada A. • **Diseño y Diagramación:** Víctor Contreras L., Renzo Rossi C. • **Jefa del Departamento de Comunicación Audiovisual:** C. de F. Magaly Garmendia Pizarro • **Fotografía:** TS2 S. Huamán, T1 P. Ricra, T2 W. Livias, T2 M. Condori, T3 R. Tito, T3 R. Lizama, OM1 M. Robles, OM1 R. Nalvarte, OM3 V. Ochavano, OM3 S. Torres, OM3 R. Sánchez, E/C. S. Oscco, M. Chávarry, S. Miranda, E. Valderrama, D. Alarcón, F. Arce, D. Suárez • **Colaboración:** E. Narváez. • **Infografías:** Fernando León .
• **Dirección:** Av. Insurgentes Cdra. 6 s/n. Alt. Cdra. 36 Av. La Marina - Estación Naval La Perla Callao - Perú • **Teléfono:** 207-8900 / 514-2930 • **Anexos:** 2374 / 2329
• **Web: http//:** www.marina.mil.pe • Hecho el depósito legal en la Biblioteca Nacional del Perú: 1995-0452 • **Impresión:** Corporación Gráfica Noceda S.A.C.

Editorial

ESUP

85 AÑOS FORJANDO LÍDERES CON VISIÓN UNIVERSAL

En razón de que la Marina de Guerra del Perú, tiene por función la preparación, organización, mantenimiento y equipamiento del Componente Naval de las Fuerzas Armadas, en uno de cuyos esenciales ámbitos, los Centros Educativos Navales conforman fundamento esencial en la vasta y compleja dinámica de la Institución, como lo es la Escuela Superior de Guerra Naval, se ha decidido dedicarle a ella una información en páginas interiores inherente a su intensa e innovadora tarea académica y, las presentes líneas, en homenaje a sus fructuosos y señeros 85 años, formando los líderes que, desde entonces, viene puntualmente realizando, lo que siempre fuera latente preocupación del Gran Almirante Grau.

Cuando se funda la Escuela Superior de Guerra Naval, aún el Perú vivía entre luces y sombras a causa de aquella inaudita guerra del guano y del salitre que dejó hondas huellas, entre ellas, en nuestras Fuerzas Armadas donde se estudió a fondo ese desastre, y de cuyas experiencias surgían nuevas concepciones para la Defensa Nacional.



Entre éstas, brilla con luz propia la decisión de dar inicio a la capacitación de grupos selectos de oficiales en los diferentes aspectos de la Estrategia, Estado Mayor y Operaciones Navales.

En este entorno formativo, se llevó a cabo entre julio y noviembre de 1930 un ciclo de conferencias de miembros de la Misión Americana, cuya aprobación oficial se lee en la Orden General de la Armada Nro. 19 con fecha de 25 de julio de 1930.

La fecha prominente que quedó plasmada la fundación de la Escuela Superior de Guerra Naval, fue el 17 de agosto de 1930, cuyo Decreto Supremo encargaba a su vez, al Jefe de la Misión Naval Americana de su organización así como el desarrollo de los cursos.

Dada la trascendencia de este Alto Centro de Instrucción Naval, como testimonio elocuente de su fundación, damos cuenta de los expresivos conceptos enunciados por el Ministro de Marina y Aviación, Capitán de Fragata Carlos Rotalde, durante la instalación de la Escuela el 8 de octubre de 1930: "El 8 de octubre de la Historia Naval del Perú se hallará así íntimamente vinculado al pasado y al porvenir. Al pasado, porque desde él nos viene una tradición de gloria y heroísmo inigualados que constituye el ideal de nuestra moralidad profesional, porque el funcionamiento de esta Escuela irradiará más luces para hacer cada día más amplia y luminosa la ruta de nuestro futuro desarrollo".

En su vidente proyección en el tiempo, el Titular de Marina y Aviación, acertó, pues, las luces a pesar de que los retos en el largo camino de 85 años fueron drásticos, tuvieron la bondad de esclarecer entendimientos en los diversos contextos de un país en busca de su destino. Por lo mismo, sus conductores, a pesar de las brumas tenían bien empuñado el timón para llegar a buen puerto. ¿Qué se logró?

Los alcances marcan el perfil y el prestigio de la Escuela Superior de Guerra Naval. Si su misión es desarrollar y fomentar conocimientos en torno a principios fundamentales para la conducción de la guerra moderna en el mar, a fin de preparar a los Oficiales Navales para el Comando, funciones de Estado Mayor y el Alto Mando Naval, este centro de estudios navales lo logró con creces y continúa haciéndolo, gracias a una gestión que, con eficiencia, esfuerzo y vocación lo realizó durante 85 años, adaptándose a los precipitados cambios que en todo orden se han suscitado en el planeta.

Pero lo que es más, en la celebración del presente aniversario, su Director, tras realizar un somero balance de la fructuosa actividad académica durante este significativo lapso, se refirió al diseño de actuales programas de alta exigencia académica como los de Maestría en Estrategia Marítima y Maestría en Política Marítima dirigidos a Oficiales Superiores. Señaló los programas reconocidos por el Sistema Nacional de Educación de Maestrías en Geopolítica e Inteligencia Estratégica y la Maestría en Derecho Internacional, Marítimo y Portuario que se han iniciado en el presente año.

En esta línea, es meritorio subrayar la firma de sendos convenios con la Universidad de Piura y el U.S. Naval War College de Estados Unidos de América, con miras a realizar objetivos académicos y profesionales. Todos estos gravitantes avances, no solo coadyuvan a lograr altos estándares en la Educación Naval del Perú, sino que constituyen valiosos soportes de apoyo para la seguridad y el desarrollo nacional.

EL DIRECTOR



Promoviendo acuerdos de interés común

ESPAÑA

Altas autoridades navales peruanas y españolas se dieron cita en la sede de la Comandancia, a fin de ofrecer asesoramiento y apoyo técnico en el ámbito de ingeniería naval e infraestructura terrestre.

En el mes de setiembre distinguidas autoridades tuvieron reuniones con el Comandante General de la Marina para reforzar y dar impulso a nuevas iniciativas. En este marco, una delegación del Ministerio de Defensa de España, liderada por el Consejero Delegado del Ministerio Español, Francisco Quereda, conjuntamente con altas autoridades navales peruanas se dieron cita en la sede de la Comandancia, a fin de ofrecer asesoramiento y apoyo técnico en el referido ámbito, así como para dar a conocer aspectos de la misión y proyección de la Marina de Guerra del Perú.

INDIA

En previa visita, el Embajador de la India en el Perú, Samdeep Chakravorty, acompañado por el Agregado de Defensa de la India en Brasil y concurrente en el Perú, Capitán



Presidente de la Escuela de Guerra Naval de Estados Unidos, Contralmirante P. Gardner Howe III, presentó su saludo protocolar.





▲
Embajador de la India en el Perú, Samdeep Chakravorty

de Navío Atul Deswal, presentaron su saludo protocolar al Comandante General de la Marina.

EE.UU.

Sumándose a las actividades por el 85 aniversario de creación de la Escuela Superior de Guerra Naval, el Presidente de la Escuela de Guerra Naval de Estados Unidos, Contralmirante Gardner Howe III, participó en las actividades académicas de aniversario.

ECUADOR

Por su parte, una comitiva de oficiales ecuatorianos integrada por el Comandante de Operaciones Navales, Vicealmirante Ángel Sarzosa Aguirre y el Director General de Logística, Jaime Ayala Salcedo, sostuvieron una reunión con el Almirante Deville.



Comitiva de oficiales ecuatorianos saludan al Comandante General de la Marina.
▼

Inspeccionan Estación Naval "El Estrecho"



Como parte de la visita programada a la Comandancia General de la Amazonía y Quinta Zona Naval, el Inspector General de la Marina, Vicealmirante Fernando Cerdán Ruiz, inspeccionó la Estación Naval "El Estrecho" en la región Loreto.
A su llegada el 9 de septiembre, la autoridad apreció que la mencionada estación se encuentra en óptimas condiciones de habitabilidad para el personal naval que cumple el servicio en esta alejada zona de difícil acceso, la cual se encuentra en las márgenes del rio Putumayo en la frontera con Colombia.

El Vicealmirante Cerdán, pudo corroborar, in situ, el alto grado de alistamiento y motivación que tiene la dotación, que cumple funciones de seguridad fluvial y control fronterizo.

Es de resaltar, que la Inspectoría General de la Marina realiza estas visitas como parte del Plan Anual de Control y Evaluación, rol de suma importancia para la supervisión del logro de los objetivos institucionales, así como herramienta de retroalimentación para orientar los esfuerzos donde sean más necesarios.



Reconocida gestión del Cuerpo Jurídico en la Marina de Guerra

EL CUERPO JURÍDICO DE LA MARINA DE GUERRA DEL PERÚ, CONMEMORÓ SU 65 ANIVERSARIO DE CREACIÓN

El 15 de setiembre, se realizó una ceremonia en el Salón Iquique del Centro Naval del Perú sede San Borja. En el acto, el Presidente del Poder Judicial y de la Corte Suprema de Justicia, Doctor Víctor Ticona Postigo desarrolló una Conferencia Magistral, analizando la reciente Sentencia del Tribunal Constitucional referida a la inconstitucionalidad planteada contra la Ley del Empleo del Uso de la Fuerza.

Asimismo, se rindió homenaje al Contralmirante CJ (r) Carlos Badani Souza Peixoto por haber alcanzado más de 30 años de trayectoria como Oficial del Cuerpo Jurídico en la Marina.

Finalmente el Vocal Supremo del Tribunal Supremo de Justicia Militar Policial, Contralmirante CJ Julio Pacheco Gaige, resaltó en su discurso la reciente aprobación de la Comandancia General de la Marina, sobre la Línea de Carrera del Oficial CJ, y la conformación de un Comité de Trabajo que estudie la historia del mismo.

El Contralmirante Pacheco renovó el compromiso, de los oficiales que integran el Cuerpo Jurídico, de seguir laborando en beneficio de los intereses institucionales.



▲ *Homenaje al Contralmirante CJ (r) Carlos Badani Souza Peixoto*



▲ *Acudieron al evento, el Ministro de Justicia y Derechos Humanos, Doctor Gustavo Adrianzén Olaya, y el Comandante General de la Marina, Almirante Edmundo Deville del Campo.*

ESUP 85 AÑOS

Perfeccionando Líderes para el Estado Mayor y Ejercicio del Alto Mando Naval

HAN PASADO 85 AÑOS Y EL RESULTADO ESTÁ EXPRESADO EN LAS PLÉYADES DE OFICIALES DEL MÁS ALTO NIVEL QUE HAN LIDERADO Y VIENEN LIDERANDO LA MARINA.



HOY, EN LA RUTA DE LA INNOVACIÓN Y DE LA EXCELENCIA

La Escuela Superior de Guerra Naval, ofrece formación especializada y de perfeccionamiento. Se encarga de toda la formación de postgrado de los Oficiales Navales, de otras Armadas de paises amigos. Es una organización que permite tener continuidad educativa a lo largo de la carrera naval.

La misión se enmarca dentro del objetivo de alcanzar en el mediano plazo la excelencia académica y el reconocimiento nacional e internacional como una escuela de posgrado caracterizada por altos estándares de calidad y por su contribución al desarrollo institucional, nacional e internacional, empleando la investigación como herramienta para la generación de conocimiento en áreas afines a la Institución.

Cuenta con un Plan Estratégico que comprende desde los años 2012 al 2016 y un Plan Operativo Anual, compuesto por estrategias relacionadas con la investigación, modernización de la infraestructura, de los procesos de enseñanza-aprendizaje, posicionamiento en la comunidad académica nacional e internacional.

Desarrollan la enseñanza en las áreas de ciencias marítimas nava-

La Planta Académica, y los docentes se rigen prioritariamente por los ejes estratégicos referentes a la enseñanza-aprendizaje y a la investigación.



▲ *Se ha establecido dos importantes disciplinas con grado académico de maestría: Estrategia Marítima y la de Política Marítima.*

les, política y estrategia, relaciones internacionales y planeamiento operativo y administrativo, orientado a la defensa y prevención de conflictos, así como también al mantenimiento de la paz, la protección del medioambiente acuático y, la formulación de políticas y estrategias para el desarrollo marítimo.

Propicia la enseñanza de conceptos de seguridad y defensa nacional e internacional a nivel postgrado, en profesionales civiles del sector público y privado, diplomáticos y policías como contribución a la sociedad peruana.

Permanentemente, fomenta la investigación, la difusión y gestión del conocimiento en ciencias marítimas navales, política y estrategia, defensa y otras materias afines.

Tiene como estrategia, promover el aprendizaje colaborativo y el trabajo en equipo, la transferencia de aprendizajes, el balance entre trabajos individuales y grupales, la toma de decisiones asistida, juegos y simulaciones, el seguimiento tutorial; y, el conocimiento de la realidad nacional e internacional mediante viajes de estudio y visitas académicas a países de la región y de otros continentes.

Próximamente, se implementarán dos maestrías, en Historia Marítima y Naval y, Maestría en Ingeniería y Sistema de Armas.

Ha establecido dos importantes disciplinas con grado académico de maestría: Estrategia Marítima y la de Política Marítima.

Actualmente, se viene llevando a cabo el Curso de Actualización y complementación para Oficiales egresados del Programa de Comando y Estado Mayor (COEM) anteriores al año 2011, con la finalidad de complementar cursos, así como completar los créditos para obtener el grado de Magister en Estrategia Marítima.



▲ *Los estudios de Posgrado se extenderían, no sólo a Oficiales de Marina sino también a profesionales civiles.*

Contará con una nueva sede que tendrá una infraestructura y equipamiento adecuado, en una ubicación que facilite la accesibilidad de los alumnos.



▲ *El Cuerpo docente está conformado por profesores que cuentan con el grado académico de Magister y Doctor.*

En este perfil, se viene desarrollando la Maestría en Geopolítica e Inteligencia Estratégica, en colaboración con la Universidad Católica del Perú.

El próximo año, en convenio estratégico con la Universidad de Piura y la Fundación "Valenciaport" de España, llevará a cabo la Maestría en Derecho Internacional Marítimo y Portuario, dirigido al público en general y contará con catorce instructores, siete en el ámbito marítimo, los otros siete en el ámbito portuario, los instructores internacionales pertenecientes a la Comunidad Europea y algunos contactados a través de la Universidad de Piura, así también culminando el primer ciclo realizarán una pasantía en Puerto Valencia, sobre temas específicos del derecho internacional portuario en Valencia.

Asimismo, acerca del esfuerzo emprendido y próximo a obtener la Acreditación Pol Marit, en la que se ha venido trabajando con los diversos estándares para el programa de Maestría en Política Marítima, se ha acreditado en el presente año.



La tripulación de las citadas unidades, el 9 de setiembre fueron recibidas por una delegación de Oficiales de la Marina de Guerra del Perú, liderada por el Comandante de la Segunda Zona Naval, Contralmirante José Luis Navach Gamio, quien, abordó el "JS Kashima", donde fue saludado por el Comandante de la Escuadra de Entrenamiento de la Fuerza Marítima de Autodefensa del Japón, Contralmirante Yasuki Nakahata.

Luego, los Alumnos del Instituto de Educación Superior Tecnológico Público Naval (CITEN), recorrieron las instalaciones de la mencionada unidad de superficie.

Posteriormente, la autoridad naval del Japón visitó al Comandante de la Fuerza de Operaciones Especiales, Contralmirante Enrique Torrico Infantas.

En la Escuela Naval del Perú, el Contralmirante Nakahata se reunió con el Director del citado centro de estudios, Contralmirante Luis Polar Figari y el Comandante de la Fuerza de Superficie, Contralmirante Edwin Zegarra Valdivia.

Finalmente, el Embajador de Japón Tatsuya Kabutan y el Contralmirante Nakahata, colocaron una ofrenda floral ante el monumento del Almirante Miguel Grau.

Escuadra de Entrenamiento de Japón visita nuestro país



Como parte de las acciones de entrenamiento, teniendo como escenario nuestro extenso litoral peruano, unidades de la Escuadra de Entrenamiento de la Fuerza Marítima de Autodefensa de Japón "JS Kashima", "JS Shimayuri " y "JS Yamagiri", conjuntamente con las unidades peruanas B.A.P. "Villavisencio" y B.A.P. "Mariátegui", participaron en ejercicios como aproximaciones, operaciones con helicópteros, guerra antisubmarina y Photoex.

De esta manera, las dotaciones, realizaron maniobras tácticas, las cuales se coordinan previamente, permitiendo obtener el mayor provecho y, así, lograr que las dotaciones refuercen sus entrenamientos y se mantengan en óptimo estado de alistamiento.

En esta visita que refuerza el nivel profesional del personal, el Contralmirante Nakahata, ofreció una conferencia magistral a Oficiales de las Fuerzas Armadas, Comandantes de Unidades y a Oficiales Alumnos del COEM, que se dieron cita en el Centro de Entrenamiento Táctico Naval.



1.

1.
Escuadra de Entrenamiento de la Fuerza Marítima de Autodefensa del Japón, conformada por las unidades de superficie, "JS Kashima", "JS Shimayuri " y "JS Yamagiri", realizaron un operativo interactuando con unidades de la Marina de Guerra del Perú.

2.
Visita al Comandante de la Fuerza de Operaciones Especiales.

3.
Delegación japonesa en la Escuela Naval del Perú.



2.



3.

Fuerza de Infantería de Marina

SOMOS... PROYECCIÓN DEL PODER NAVAL, CAPACES DE ACTUAR DONDE Y CUANDO LOS INTERESES NACIONALES LO REQUIERAN. FUERZA DE ÉLITES PROFESIONALES, LIGERA, FLEXIBLE, MULTI-ÁMBITO Y MULTIROL PARA EMPLEO INMEDIATO. NUESTRA HISTORIA LO DEMUESTRA.



1.



2.



3.

1.
Capacidad operaciones terrestres: entrenamiento de baja montaña. Huaraz, setiembre 2015

2.
Capacidad Aerotransportadas: Salto Comandado, Batallón de Comandos. Chimbote, mayo 2015.

3.
Capacidad operaciones terrestres: entrenamiento de alta montaña-Francotiradores. Huaraz, setiembre 2015

BRIGADA ANFIBIA

La táctica militar está directamente relacionada a la Acción y al empleo de los medios, frente a las amenazas que enfrenta el Perú, las cuales se vinculan al rol constitucional encomendado, es decir, la Misión que le compete a la Fuerza de Infantería de Marina, y que cumple a través de su órgano de línea más importante, la Brigada Anfibia y sus Unidades subordinadas.

Cuando llega el momento de enfrentar la amenaza, la táctica militar Ejecuta con rapidez el diseño de la estrategia emanada del más alto nivel político.

La organización actual y proyectada de la Brigada Anfibia, permite emplear a sus Unidades en donde se le requiera; el conocimiento-tecnología que usa del talento de su gente y sus medios, aseguran el cabal cumplimiento de la misión asignada.

La táctica requiere del análisis de la amenaza y de las condiciones ambientales y geográficas del terreno correspondiente.





4.
Capacidad Aerotransportadas: Salto de Combate, linea estática. Batallones de IMA, Chimbote, mayo 2015.

5.
Capacidad Aerotransportadas: Salto Comandado Batallón de Comandos (10.000 pies), Chimbote Mayo 2015

El conocimiento de las armas y equipos, y VALOR de los Infantes de Marina, contribuyen a alcanzar con éxito las tareas que permanentemente nos asignan, dentro de las cuales hay que resaltar la labor de apoyo a nuestros compatriotas que se ven afectados por los desastres naturales.

Las Capacidades de la Brigada Anfibia de la Fuerza de Infantería de Marina y los alcances de éstas, nos permiten explorar y reconocer en profundidad el terreno, apoyando el esfuerzo principal de los Batallones de esta gran unidad de combate.

Asimismo, visualizar el campo de batalla, es clave para conducir e impartir órdenes, siendo el Comando y Control una capacidad relevante, que integra de manera segura y confiable los elementos de maniobra al hacer frente a las amenazas, reiterando la identificación como tal de los desastres naturales.

Acompaña a revisar con las imágenes que ilus-

Capacidad operaciones terrestres: entrenamiento de alta y baja montaña. Huaraz, setiembre 2015



6.

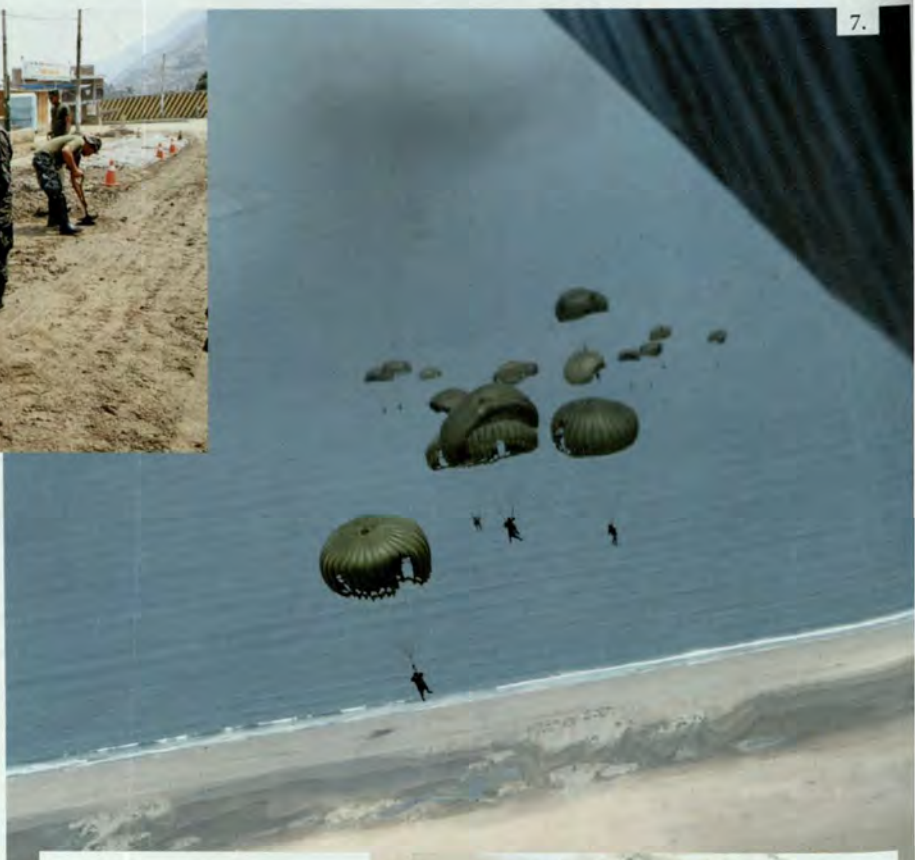

7.

tran el presente artículo, las actividades de las Unidades de la Brigada Anfibia en lo que va del año, reflejando todos los conceptos citados anteriormente y que demuestran el alto nivel de entrenamiento para llegar, empleando tácticamente las Unidades de Infantería de Marina a alcanzar nuestros objetivos, sin que, el aire, el mar y los obstáculos en tierra impidan la aproximación hacia los escenarios que se presenten.

Al cumplir 194 años de vida, la Infantería recuerda a todos sus hombres y aquellos héroes que siguen forjando la Fuerza de Infantería de Marina, que nos enorgullece a los peruanos y que, a la luz de la unión inquebrantable de nuestra Institución y Fuerzas Armadas son garantía de la supervivencia de la Nación peruana.

¡ACCIÓN y VALOR !

6.
Capacidad Acción Cívica: Apoyo en desastres naturales. Santa Eulalia, marzo 2015

7.
Capacidad aerotransportadas: Salto de Combate en línea estática. Batallón de Infantería, mayo 2015.

8.
Capacidad comando y control: visualizando el campo de batalla.



8.



▼
Capacidad operativa anfibia: Incrementando la proyección del Poder Naval en tierra.



Periodistas de la Marina de Guerra son entrenados en el VRAEM

EL COMANDO CONJUNTO DE LAS FUERZAS ARMADAS ORGANIZÓ EL CURSO DE CORRESPONSALES DE GUERRA EN LA QUE PARTICIPARON 21 PERIODISTAS DE DIFERENTES MEDIOS.

Desde el 7 al 10 de setiembre periodistas de distintos medios como el Diario El Comercio, Correo, Exitosa, La República, Revista Velaverde, Agencia Peruana de Noticias Andina, TV Perú y prensa del CCFFAA, la Fuerza Aérea, el Ejército y la Marina de Guerra; participaron de una nutrida agenda prevista por el Comando Especial del VRAEM, la que constaba de charlas informativas programadas con entrenamientos de salto Fast Rope, en la torre multipropósito, patrullaje nocturno, rescates de heridos, operaciones de salvamento, uso de armas de guerra como Fusil Galil y Scar.

Asimismo, los 21 periodistas visitaron el Componente Naval del Comando Especial del VRAEM, donde fueron recibidos por el Capitán de Navío Wilbert Vera Mendoza, quien ofreció una exposición sobre la misión que cumplen en esa zona del país y de las tareas operacionales y tácticas como el empleo de las Unidades de Combate Fluvial tipo Hovercraft, las cuales fueron abordadas, posteriormente, por los hombres de prensa, a fin de participar en el ejercicio de rescate y evacuación de un herido en una zona de alto riesgo, en la ribera del río Apurímac.

No solo vasta informar lo ocurrido, sino ser uno de ellos y experimentar las vivencias a las que están expuestas los integrantes de nuestras Fuerzas Armadas.

En este tiempo, los corresponsales, conocieron la realidad que se vive en el VRAEM, zona patrullada por hombres entrenados, valientes y dispuestos a perder la vida por su Patria.



▲ *Emma Tejada, Periodista de la Dirección de Información de la Marina.*



Marina de Guerra y Asociación Yavarí

Acuerdan proteger el patrimonio acuático

Con la finalidad de crear una alianza estratégica que coadyuve a la difusión, protección y fiscalización del patrimonio cultural acuático, marítimo, fluvial y lacustre, el 8 de setiembre en el Centro Naval de San Borja, la Marina de Guerra del Perú, firmó un importante convenio con la Asociación Yavarí, la cual administra el buque museo del mismo nombre.

El documento fue suscrito entre el Presidente de dicha asociación, Sr. Guillermo Cock Carrasco y el Director de Intereses Marítimos de la Marina, Contralmirante César Linares Roca, quien señaló: "Hoy, 150 años después, el Yavarí, sigue surcando el Lago Titicaca y en él se ofrecen actividades turísticas, almuerzos, alojamiento y un museo que, junto a donaciones de fundaciones y visitantes, permiten con esfuerzo que pueda seguir recordándonos su fabulosa historia de viaje".

El Presidente Castilla tomó la decisión de adquirir en el Reino Unido, dos embarcaciones que pudieran proyectar y trasladar la presencia naval a la mencionada zona".



Integrantes de la Asociación de Ex Cadetes Navales en Pucallpa



Una delegación de la Asociación de Ex Cadetes Navales del Perú permaneció en la ciudad de Pucallpa, del 17 al 21 de setiembre con el fin de cumplir diferentes actividades que incluyeron visitas al Gobierno Regional de Ucayali, Municipalidad Provincial de Coronel Portillo y, Cervecería San Juan.

Del mismo modo, navegaron a bordo del B.A.P. "Curaray" por el río Ucayali, y colocaron una ofrenda floral en la Plaza Grau. Posteriormente participaron de una Acción Cívica en las instalaciones de la aldea San Juan de Yarinacocha llevando valiosas donaciones, y finalmente participaron de la Ceremonia de Izamiento del Pabellón Nacional y del Desfile Cívico Militar en la Plaza de Armas de Pucallpa.



Institución obtuvo Premio a las Buenas Prácticas en Gestión Pública CAD 2015

ESTE RECONOCIMIENTO, OTORGADO POR LA ASOCIACIÓN CIVIL "CIUDADANOS AL DIA" EN EL GRAN TEATRO NACIONAL, CUENTA CON EL APOYO DE LA DEFENSORÍA DEL PUEBLO, LA UNIVERSIDAD DEL PACÍFICO Y EL GRUPO EL COMERCIO.

A través de la Comandancia General de Operaciones de la Amazonía y Quinta Zona Naval, el 4 de setiembre se obtuvo el premio en la categoría Cooperación Pública – Público, al haber implementado la plataforma itinerante de acción social con sostenibilidad para el desarrollo, que lleva diversos servicios de distintas instituciones del Estado a poblados alejados.

El Inspector General de la Marina, Vicealmirante Fernando Cerdán Ruiz, quien, en representación de la Institución, recibió el premio otorgado por el CAD, en mérito por la destacada labor en favor de la Amazonía.

Asimismo, el Capitán de Navío, José Moreno Gonzáles, Jefe de la Oficina de Acción Social con Sostenibilidad, precisó que "desde el 2013 hasta el 2015 se han realizado 97,592 atenciones con una sola embarcación".

Es de resaltar que el Premio a las Buenas Prácticas en Gestión Pública es una competencia anual que tiene por objetivo identificar, premiar y dar a conocer las buenas prácticas en el Sector Público: actividades o procesos que han obtenido destacados resultados en beneficio de la ciudadanía y que pueden ser replicados en otras organizaciones para mejorar la efectividad, eficiencia e innovación de las mismas.



El evento se realiza desde el 2005, con el fin de reconocer, difundir y promover las actividades y proyectos eficientes, exitosos e innovadores, desarrollados en las entidades públicas, con la finalidad de servir cada vez mejor al ciudadano.

CADE Universitario 2015 en la Escuela Naval

En la Escuela Naval del Perú, entre el 9 y 12 de setiembre se desarrolló la XXI edición de la Conferencia Anual de Estudiantes – CADE Universitario 2015, organizado por el Instituto Peruano de Acción Empresarial (IPAE), el cual reunió a un promedio de 600 jóvenes, representantes de diferentes universidades e institutos públicos y privados del país con la finalidad de motivar a los Cadetes navales, a ejercer su liderazgo.

En la inauguración, el Director de la Escuela Naval del Perú, Contralmirante Luis Polar Figari, dio la bienvenida a los participantes y, luego se desarrollaron las ponencias ofrecidas por destacados expositores.





Telefónica, Fundación Grau y la Marina de Guerra

Reconocen labor de ONG "Fuente de Vida"

EN MÉRITO A SU PERMANENTE CONTRIBUCIÓN EN LAS ACCIONES DE PREVENCIÓN Y CONTROL DEL CÁNCER EN NUESTRO PAÍS.

Haciéndole entrega de una "Aula móvil" al creador del albergue, ganador de la Cruzada Nacional de Valores "Somos Grau, Seámoslo Siempre", categoría Dignidad, Doctor Ricardo Pun Chong, quien hace varios años decidió entregar gran parte de su vida en apoyar a niños con cáncer provenientes de familias de bajos recursos, que vienen de provincias y no tienen techo ni comida para sostenerse. En el significativo acto, el Presidente del Grupo de Telefónica del Perú, Javier Manzanares Gutiérrez, refirió estar encantado con esta obra en beneficio de estos niños que tienen en la "Casita de la Paz", amor, cuidados, educación y entretenimiento".

Por su parte, el Comandante General de la Marina de Guerra del Perú, Almirante Edmundo Deville del Campo, resaltó el optimismo y alegría que el Doctor Ricardo Pun, les transmite a los pequeños. "Es poco el reconocimiento para todo el esfuerzo que usted realiza", agregó la autoridad naval.

"Aula móvil" que consta de una estación portátil, una computadora que funciona como servidor de red, recursos educativos, proyector multimedia, entre otros.







Reliquias Filatélicas en Homenaje al Gran Almirante Grau

La epopeya de América que tuvo como gran escenario la inmensidad del Mar, y que se inició el 5 de abril de 1879, cuando el mundo se sorprende y lamenta al declararse la guerra al Perú, tuvo como adalid, desde su inicio hasta Angamos, al Gran Almirante Grau, quien con su pequeño Monitor hizo frente a toda una escuadra después de haber dictado cátedras ejemplares de táctica, estrategia naval y de admirable piedad humana, que se denomina hoy Derecho Humanitario.

Fue este honorable hombre de inteligencia superior y de perspectivas lógicas e insoslayables para su Patria, quien captó la adhesión universal. Su nombre se encuentra en todos los ámbitos como se decía en la edición de julio de esta revista con motivo de su onomástico: "Escritores, poetas y escultores habían exaltado su figura, tanto con un convincente concepto, un trazo fidedigno o una pincelada genial". En esta memorable ocasión en vísperas de la conmemoración del Combate Naval de Angamos, publicamos una infografía referente al arte filatélico que en días memorables y en distintos gobiernos han patentizado igualmente su alta consideración mediante significativas y estéticas expresiones cuyas primeras impresiones se iniciaron en el último cuarto del siglo XIX y que se conservan con riguroso cuidado en colecciones públicas y privadas. Todas estas muestras generalmente llamadas estampillas, sellos o postales evidencian la grandeza del Almirante Grau, y el reconocimiento a su venerable ejemplo.

En la edición del presente trabajo, constituyó un vital apoyo del autor del libro: "150 años de Sellos Postales Peruanos Marítimos y Navales" del Capitán de Navío (r) César Linares Velásquez, quien, además, nos facilitó su inédito Álbum de Homenaje al Gran Almirante del Perú Miguel Grau Seminario. A él, nuestro agradecimiento por su desprendimiento y fino gesto. En la segunda parte, entre el contexto de este homenaje gráfico se incluyen objetos y testimonios al héroe de Angamos.

Históricas Artísticas Muestras Filatélicas a la Gloria del Gran Almirante Grau

(1879 - 2014)







27 de Julio por el natalicio.



Monumento de Grau en el Callao



Diversos motivos



Efigies de personajes vinculados a la Historia



Homenaje al Almirante Miguel Grau y al Día de la Marina





Combate Naval de Angamos



La Marina de Guerra del Perú



Conmemorativa del Sesquicentenario del Natalicio del Almirante Miguel Grau











El Peruano del Milenio



Efigies del Almirante Miguel Grau



Conmemorativa del siglo XX



Efigies de personajes de la Historia





Combate Naval de Iquique



Los Héroes de Angamos









Conmemorativa a las Victorias Navales





Testimonio de Reconocimiento y recuerdos inseparables del Genial Comandante del Huáscar



1. Reloj del Contralmirante, cerrado y abierto. Prismáticos con sus iniciales que utilizó en el "Huáscar".



2. Hermosa espada de acero toledano, y su empuñadura de oro, que le fue obsequiada al Contralmirante Grau por un grupo de damas peruanas residentes en Europa.

3. Vaso con la inscripción "M. Grau", utilizado por el Comandante del "Huáscar".







4. La gorra que usó el Almirante Grau, durante la Campaña Naval de 1879 se conserva hoy en el Museo Naval.

5. Detalle de la empuñadura de la espada obsequiada al Contralmirante Grau antes de su sacrificio en Angamos. Obra del orfebre Maurice Froment.



6. **Primera Fila**, de izquierda a derecha: Medalla emitida por la Marina con motivo del Centenario de la Guerra del Pacífico. – Réplica en oro de la medalla grabada por Roberto Briten. Acuñada con motivo del centenario de 1879.
Segunda Fila: - En parte central medalla original de Roberto Briten encargada por las señoras de Lima para el Almirante Miguel Grau con motivo del Combate de Iquique. – A los lados, reverso y anverso de una moneda de oro de cien mil soles acuñada en el año de nuestros Héroes de la Guerra del Pacífico, 1979.
Tercera fila de izquierda a derecha: - Medalla "La Patria a Miguel Grau", Piura 1943. Tres medallas pequeñas: El "Huáscar"; Homenaje del Callao 1897, y "Gloria a su Tumba", Mejillones 8 de octubre 1879.



7. Timón desde donde nuestro Gran Almirante brilló en la conducción de legendarias Campañas Navales.



8. El nombre del Gran Almirante, grabado en el timón que representa la firmeza con la que dirigió el rumbo del "Huáscar" hasta alcanzar la gloria.

10. Los binoculares que usó Miguel Grau se mantienen bajo el cuidado del Museo Naval.

11. Un gesto totalmente inusual en la guerra, dos días después de la muerte de Arturo Prat, Comandante de la Esmeralda, Miguel Grau le escribe una emotiva carta de pésame a la viuda Carmela Carvajal de Prat.



9. La amistad entre Miguel Grau y monseñor Roca y Boloña fue íntima. Antes de salir a la campaña naval, el sacerdote le regaló a Grau una imagen que el Comandante guardó en un lugar especial de su cámara. La dedicatoria dice: "Miguel: que esta santita nuestra te acompañe y si no te regresa con vida, que te traiga lleno de gloria."





"Investigación, Desarrollo e Innovación Aplicados al Ecosistema Marítimo Nacional"

La Marina de Guerra del Perú a través de la Dirección de Intereses Marítimos, en coordinación con el Instituto de Estudios Histórico-Marítimos del Perú, el 2 de setiembre órganizó el Simposio de Ciencia y Tecnología en el Ámbito Marítimo "Investigación, Desarrollo e Innovación Aplicados al Ecosistema Marítimo Nacional".

El Director de Intereses Marítimos, Contralmirante César Linares Roca, quien resaltó "Las diferentes actividades que involucran el concepto de Intereses Marítimos están abocados a los espacios acuáticos en el área de la ciencia, tecnología e investigación, que abarca los temas de: comercio y trasporte marítimo, pesca, recreación, industria naval, puertos, hidrocarburos, turismo, deportes, investigación científica, seguridad, turismo, acuicultura, fuentes de energía, minerales, biotecnología y alimentación".

Inició las ponencias el Director de Hidrografía y Navegación, Contralmirante Rodolfo Sablich Luna Victoria tratando el tema "Nuevas capacidades del Buque Hidro-Oceanográfico Polar para el Estudio Oceanográfico de las aguas jurisdiccionales, fondos marinos y Proyección Antártica Nacional".



En su disertación amplió los puntos acerca de las capacidades actuales de las unidades hidrográficas, mencionando los avances en la construcción del Buque Hidro-Oceanográfico con capacidad polar.

OTRAS PONENCIAS

Dr. Mariano Gutierrez Torero del Programa de las Naciones Unidas PNUD – UNFV con el tema "Investigación de Tecnologías para el Aprovechamiento de los Recursos no Explotados".

Dr. Marco Espino del Ministerio de la Producción con "Recursos Renovables en el Ámbito Acuático".

Dra. Ana Alegra Norza Sior del Instituto del Mar del Perú – IMARPE con "Ecosistema Marino de la Corriente Peruana – Investigación Genética en el Ecosistema Marino".

Presentes en IV Feria Internacional del Libro de Piura

LA MARINA DE GUERRA DEL PERÚ PARTICIPA POR TERCER AÑO CONSECUTIVO.



Un promedio de 40,000 visitantes disfrutaron de la actividad cultural que presentó la IV Feria Internacional del Libro de Piura, en la cual, el público pudo conocer el stand de la Marina de Guerra y participar en las conferencias, charlas y explicaciones sobre: "El Buque Escuela a Vela, gran anhelo nacional", "Importancia del Buque Escuela a Vela en la formación del espíritu marinero y la promoción del Perú en el exterior", "Miguel Grau Personaje Histórico Nacional", "Grau, Diputado por Paita", importantes temas que estuvieron a cargo del Teniente Segundo Raúl Moncada Azcárate; el Director de la Casa Museo, Dr. Juan Carlos Adriazola Silva, y el T2 William Chamorro Serrano.



"Soy Naval, navega con nosotros" en el Real Plaza Salaverry

CON EXPRESIONES DE ALEGRÍA, EL PÚBLICO RECIBIÓ LA SORPRESIVA INCURSIÓN Y PRESENTACIÓN DE LA HISTÓRICA "COMPAÑÍA JUAN FANNING", QUE DELEITÓ CON SUS IMPECABLES MOVIMIENTOS Y EVOLUCIONES SINCRONIZADAS AL SON DE LA BANDA SINFÓNICA NAVAL.

El 12 de setiembre, desde tempranas horas, personal de la Marina de Guerra del Perú acompañados de las mascotas navales se desplazaron por el centro comercial sorprendiendo al público.

La campaña "Soy Naval, navega con nosotros", tiene dentro de sus líneas de acción la realización de flashmob, evento de impacto que tiene el propósito de dar a conocer la importante labor educativa que se realiza en los centros de formación de la Institución, a fin de que los jóvenes de nuestro país ingresen a nuestras escuelas de formación.

Por ello, la Escuela Naval del Perú y el Servicio Militar Voluntario colocaron stands de información, en los que jóvenes muy interesados se acercaban a solicitar amplia información.



▲ *"Compañía Juan Fanning" aplaudida por sus impecables evoluciones.*

Las mascotas navales fueron otro de los atractivos de niños y adultos. ▼



A bordo del B.A.P. "Tacna"

Marina de Guerra rinde homenaje al Periodismo Nacional

Los principios que guían la labor del periodista se resumen en el rigor que ejercen en la búsqueda de la información para emitir con objetividad, veracidad y prontitud las noticias, es por este motivo que el 25 de setiembre, a bordo del B.A.P. "Tacna", la Marina de Guerra del Perú a través de la Dirección de Información de la Marina, rindió un merecido reconocimiento al Periodismo Nacional con ocasión al "Día del Periodista".

La especial distinción se inició con un recorrido a bordo del Buque Logístico B.A.P. "Tacna". Posteriormente, los presentes guardaron un minuto de silencio en memoria del recordado periodista, Don Humberto Martínez Morosini.

El Sub-Director de Información de la Marina, Capitán de Navío Sergio Tragodara Migliori, detalló las actividades que se realizarán por el "Mes del Gran Almirante del Perú, Don Miguel Grau Seminario".

Asimismo, el Director de Información de la Marina, Contralmirante Miguel Pinto Vindrola, saludó al periodismo nacional y reconoció el invaluable poder de la información, labor que diariamente realizan en torno al quehacer nacional, *"en el transcurso de estos nueve meses que vengo desempeñando el cargo de Director de Información de la Marina, he tenido la oportunidad de conocer y aprender mucho de esta profesión, soy testigo de la pasión que ustedes como nosotros ponemos en cada misión encomendada por más difícil que esta sea, ver cómo se vive la noticia con el fin de mantener informado a nuestro país, en el cual, por supuesto está incluida mi Institución".*

De igual forma, reiteró su compromiso de contribuir con la labor de informar y agradeció por la amplia cobertura periodística realizada en el presente año, al difundir los acontecimientos más resaltantes de la Marina de Guerra del Perú.

En homenaje a Jaime Bausate y Meza que, el 01 de octubre de 1790, funda el Diario de Lima, primer ejemplar de prensa escrita en el Perú, se crea el Día del Periodista, el cual es oficializado en 1953 por el entonces Presidente Manuel Odría.


1.



2.

1. *El Director de Información da la bienvenida a los Periodistas.*

2. *Saludos a la Prensa y presentación de las actividades por el "Mes del Gran Almirante Miguel Grau Seminario".*


3.


4.


5.

3. *Periodistas recorrieron los compartimentos del B.A.P. Tacna.*

4. *Director de Información brindando declaraciones a la Prensa.*

5. *Director de Información de la Marina, Contralmirante Miguel Pinto, acompañado del Comandante del Buque, Capitán de Navío Marco Chacón, la Jefa de Prensa de la Marina, Teniente Segundo CC. Delia Echegaray y el reconocido periodista, Lic. Alejandro Guerrero.*

En el Día de la Enfermera



El 27 de agosto se realizó una ceremonia conmemorativa en el Auditorio "Capitán de Navío Francisco Quirós Tafur" del Centro Médico Naval por el Día de la Enfermera de las Fuerzas Armadas y Policía Nacional.

Las hermanas Siervas del plan de Dios, hicieron votos por la abnegada vocación de las enfermeras, al formular actividades para la promoción, prevención, recuperación y rehabilitación de la salud.

La presidenta del comité organizador por el Día de la Enfermera, Lic. Marisa Mejía Díaz, recalcó que se cumplió con el objetivo de mantener el compañerismo, la interacción profesional y la identificación de las enfermeras con la Institución.

▲ *Director de Salud de la Marina, Contralmirante Rafael Zariquiey Núñez; el Director del Centro Médico Naval, Contralmirante Hugo Gallo Seminario; el Sub Director del CMN; Capitán de Navío Osvino Maraví Baldeón; la Jefa del Departamento de Enfermería Lic. Elena Fabián Cancio y colegas.*

La Dirección de Salud de la Marina

Crea Unidad Metabólica

Por ser un factor de riesgo para diferentes diagnósticos, el sobrepeso constituye un problema sanitario de gran interés. Ante este caso específico, la Dirección de Salud de la Marina creó una Unidad Metabólica, la misma que, a través de charlas semanales, realiza el control metabólico trimestral para cada paciente y estudios complementarios que ofrecen un apoyo más personalizado.

Para este mismo motivo, la Oficina de Gestión de Salud implementó un plan de control de peso, apoyo nutricional y psicológico para aquellas personas con sobrepeso y obesidad. Por ello, quienes lo padecen deben seguir las recomendaciones de los especialistas y la rutina de ejercicios propuesta por la Dirección de Salud.



La obesidad se ha convertido en un estilo de vida que alrededor del mundo afecta a más del 15% de la población adulta.

Marina de Guerra celebra el 30 Aniversario del Adulto Mayor



Una serie de actividades fueron programadas por el Servicio de Geriatría para celebrar el 30 aniversario del Adulto Mayor, entre las cuales se les hizo un merecido reconocimiento por los años de servicio en la Institución.

Inicialmente se desarrolló una caminata intergeneracional, en la que participaron pacientes, familiares y personal del Servicio, a los que se sumaron integrantes del Liceo Naval "Capitán de Corbeta Manuel Clavero Muga".

Asimismo el 26 de agosto, entre aplausos, globos, serpentinas, pancartas coloridas y al ritmo de música criolla, se llevó a cabo la celebración central por el "Día del Adulto Mayor", en el Auditorio "Capitán de Navío Francisco Quirós Tafur". El espectáculo musical estuvo a cargo del Liceo Naval "Contralmirante Lizardo Montero" y la Cuna "Stella Maris".

El Jefe de los Establecimientos de Salud Periféricos de la Dirección de Salud de la Marina y del Jefe de Administración del Centro Médico Naval, gestionaron los recursos necesarios para que dicha actividad sea un éxito junto a la Asociación Stella Maris y Voluntariado, haciendo posible que la población adulta mayor reciba significativos obsequios por su día.

Personal del Centro Médico Naval y las señoras integrantes de la Asociación Stella Maris realizaron diversas actividades por el "Día del Adulto Mayor"





Alianzas de amor

Matrimonio Civil y Religioso



1.

La consolidación de la familia, basado en la unidad y valores que deben inculcar en sus hijos, fue una de las mayores motivaciones que impulsaron a las parejas a participar en el Matrimonio Comunitario Civil y Religioso, iniciativa que anualmente promueve la Dirección de Bienestar y que este año logró convocar a 42 parejas, de las cuales doce contrajeron nupcias y 30 se casaron en el curso de una ceremonia civil que estuvo a cargo del Alcalde del distrito de Bellavista, Iván Rivadeneyra Medina.



2.



3.

1.
El Director de Bienestar, Contralmirante César Colunge Pinto, acompañó a las parejas en este importante momento de sus vidas.

2.
Matrimonio Civil.

3.
Ceremonia Religiosa en la capilla Stella Maris

CEBE "Santa Teresa de Couderc"

Impulsando la educación inclusiva





"Mis logros son diferentes, no por eso menos importantes"

Con una emotiva presentación artística denominada: *"Mis logros son diferentes, no por eso menos importantes"* a cargo de los alumnos y docentes, el CEBE "Santa Teresa de Couderc" celebró su 36° aniversario.

En este homenaje los alumnos y maestros pusieron su mayor esfuerzo en lograr el éxito de los números presentados. Por su parte, alumnos egresados del Santa Teresa y que actualmente se encuentran integrados a la vida laboral, expresaron su profundo agradecimiento por las enseñanzas obtenidas.

Como parte del programa, se llevó a cabo una exposición de los diferentes trabajos de cerámica, panadería y serigrafía realizados en los Talleres de Arte y Manualidades del Santa Teresa.

Reafirmando su vocación católica

Atendiendo a la invitación extendida por la Dirección de Bienestar, el Monseñor Juan Carlos Vera Plasencia, Obispo Castrense del Perú, ofició una misa en la Catedral Castrense Stella Maris en cuyo curso impartió el sacramento de la Confirmación al Personal Naval.

Para ello, previamente, algunos miembros de la Institución recibieron el sacramento del Bautismo, que fue celebrado por el Capellán Eduardo Ascencio.



El Presidente de la República supervisa el Proyecto Huaros



El Presidente de la República, Ollanta Humala Tasso, acompañado del Ministro de Vivienda, Construcción y Saneamiento, Milton Von Hesse La Serna, el Comandante General de la Marina, Almirante Edmundo Deville del Campo; el Comandante General de Operaciones del Pacífico, Vicealmirante José Paredes Lora, entre otros, visitó las instalaciones del Departamento de Armas y Electrónica de SIMA Callao con la finalidad de supervisar la fabricación de los 116 Huaros que serán instalados en las diferentes zonas rurales de nuestro país.

En sus declaraciones, el Presidente resaltó la labor que desempeña los Servicios Industriales de la Marina en el cumplimiento de los objetivos del Estado de generar mayor inclusión social y oportunidades de desarrollo para las poblaciones más alejadas por medio de proyectos que las conecten de forma segura.

La visita fue recibida por el Director Ejecutivo del SIMA PERÚ, Contralmirante Eduardo Novoa Monge, y el Jefe del Departamento de Armas y Electrónica, Capitán de Navío Antonio Vildoso Concha, quienes dieron a conocer detalles del proceso de construcción de los Huaros y sus características. Posteriormente, el Presidente se trasladó a la zona del muelle de montaje para supervisar los avances del Buque Escuela a Vela.

▲ *El Presidente de la República acompañado del Personal de Sima - Perú.*



Presidente destacó la posibilidad de usar estos medios de transporte de rápida instalación como alternativas de solución frente a los desbordes que causaría la llegada del Fenómeno El Niño.

Extendiendo puentes

EN TODO EL TERRITORIO NACIONAL, EL SIMA CONTINÚA EDIFICANDO PUENTES DE TODOS LOS TAMAÑOS, LONGITUDES Y FORMAS; ADEMÁS, CON MÁS DE UN CENTENAR DE PROYECTOS TERMINADOS.



1.



2.

Actualmente, SIMA encabeza su lista de proyectos con el Puente Pachitea en el distrito de Puerto Inca (Huánuco). El avance continúa parejo tanto en obra como en el centro de metalmecánica, en donde se fabrican las vigas de cajón y vigas transversales; mientras que en las márgenes del río se puede apreciar la elevación de los estribos en ambos lados.

También sigue la construcción del Puente Raimondi, el cual se ubicará entre Ancash y La Libertad, uniendo Quiches y Taurija. En obra se observan la excavación de los pilotes y los trabajos para la cimentación de las estructuras provisionales para el lanzamiento del puente; mientras tanto en el taller se avanza con la fabricación de las estructuras, de las cuales ya se enviaron el 100% de las vigas transversales.

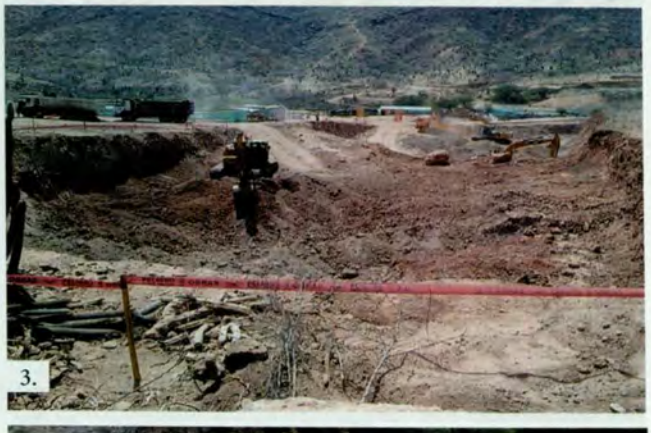

3.

Finalmente, el avance del Puente Calemar es del 48%, habiendo empezado el traslado de parte de las estructuras metálicas para ser instaladas directamente en obra. Cabe mencionar que el puente que unirá las provincias de Sánchez Carrión y Bolivar (Sierra de La Libertad) tendrá una capacidad de carga de hasta 60 toneladas, y con ello la región espera impulsar el intercambio comercial, agrícola y productivo de la zona.



4.

1.
Proyección virtual del Puente Pachitea.

2.
Fabricación de vigas del Puente Pachitea.

3.
Transporte de vigas transversales del Puente Raimondi.

4.
Transporte de estructuras del Puente Calemar.

Exitosa participación de SIMA en la 32 Convención Minera PERUMIN





▲ *En este evento estuvo presente la delegación de SIMA PERÚ, cuyo objetivo principal fue encontrar nuevas oportunidades de negocio.*



Con la participación de más de cinco mil visitantes de todo el mundo y trece mil inscritos de empresas de diversas nacionalidades se llevó a cabo PERUMIN, la convención minera más grande del mundo, la misma que tuvo lugar en la ciudad de Arequipa. En este evento estuvo presente la delegación de SIMA PERÚ, cuyo objetivo principal fue encontrar nuevas oportunidades de negocio para continuar ampliando su mercado a nivel nacional e internacional.

La presencia del SIMA generó particular interés entre importantes clientes, uno de ellos fue el Presidente del Gobierno Regional de Moquegua, Jaime Rodriguez Villanueva, con quien se firmó un convenio para la construcción del Puente Otora, el mismo que estará ubicado sobre el río del mismo nombre, en la provincia de Mariscal Nieto (Región Moquegua). Otra fue la empresa Montecarlo, la cual se interesó en los Huaros como un medio de transporte viable para el hermano país de Bolivia.

Visitas

DELEGACIONES EXTRANJERAS

Como parte de la agenda de visitas oficiales y acercamiento entre países, recibimos a las delegaciones de Colombia y Ecuador, con el fin de que conozcan los proyectos en ejecución.

La delegación Colombiana, estuvo encabezada por el Jefe de Operaciones Navales de la Armada Nacional, Contralmirante Gabriel Alfonso Pérez Garcés, acompañado por el Comandante de la Fuerza de Superficie de la Marina de Guerra del Perú, Contralmirante Edwin Zegarra Valdivia. Asimismo, la delegación de la Escuela Superior de Guerra de ese país, también visitó las instalaciones del SIMA Callao, como parte de la Práctica Geoestratégica Internacional CEM 2015 en la cual participaron.

Por otra parte, recibierón la visita de las autoridades navales de Ecuador, como el Comandante de Operaciones Navales, Vicealmirante. Ángel Sarzosa A.; y el Director General de Logística de Ecuador, Contralmirante. Jaime Ayala S.





DE INTERÉS ACADÉMICO





Los proyectos que desarrolla el SIMA en sus tres centros de operaciones, mantienen la eficiencia de sus procesos y la calidad de sus resultados, generan interés por parte de la comunidad académica de las principales instituciones educativas de formación superior del país, entre ellas la Universidad Nacional de Ingeniería, la Universidad Nacional Mayor de San Marcos, la Pontificia Universidad Católica del Perú, ESAN, Centrum Católica de las diversas sedes, entre otras.

Estas visitas de los diferentes grupos de investigación de pre y post-grado, permiten que la empresa comparta su experiencia lograda a través de los muchos años de trabajo en la línea de negocio de la construcción naval y metalmecánica. Asimismo, muestran el desempeño del personal y la dedicación prestada a cada proyecto que lidera el SIMA, razón por la cual la convierten en una organización de particular interés profesional.



46° aniversario del Cuerpo de Capitanías y Guardacostas

EL ACTO CONTÓ CON LA PRESENCIA DEL COMANDANTE GENERAL DE LA MARINA, ALMIRANTE EDMUNDO DEVILLE DEL CAMPO.

El Director General de Capitanías y Guardacostas, Vicealmirante Víctor Pomar Calderón, en su discurso, resaltó los roles que desarrolla el personal guardacostas salvaguardando la vida humana, protegiendo el medioambiente acuático y combatiendo las actividades ilícitas, entre ellas el narcotráfico, así como la labor que cumplen en el VRAEM en la lucha contra los remanentes narcoterroristas y la tarea que realizan en la frontera norte, todo ello con resultados satisfactorios.

Destacó a su vez el posicionamiento y prestigio internacional de la Autoridad Marítima Nacional, reflejado en el desarrollo de importantes eventos técnicos profesionales, así como el reconocimiento de miembro pleno en organismos internacionales como el Memorándum de Entendimiento de Tokio, y en el Consejo de la Organización Marítima Internacional (OMI), que a propósito en este año se está desarrollando una intensa campaña para que el Perú sea reelegido como miembro de este organismo.

El Alto Mando Naval ha puesto en marcha una serie de proyectos de modernización, como la construcción de 04 patrulleras marítimas, y el desarrollo de importantes proyectos de inversión pública para dotar de eficientes medios y modernas sedes a nivel de Dirección General y de Capitanías, entre otras.

Curso Oficial Supervisor por el Estado Rector de Puerto

Del 1 al 3 de setiembre se llevó a cabo el curso Oficial Supervisor por el Estado Rector de Puerto, en el marco del Acuerdo Latinoamericano sobre el Control de Buques por el Estado Rector del Puerto – Viña del Mar "CIALA" y diversos convenios internacionales suscritos por la Dirección General de Capitanías y Guardacostas, así como de la proximidad de ser reconocidos como miembro pleno del MOU de Tokio.

TEMAS DEL CURSO

Características de buque, Tipos y Característica de Carga, Normas que deben cumplir los buques, Convenio SOLAS y MARPOL, Revisión de Equipos, Acuerdo Latinoamericano sobre control de buques ERP.

Prácticas de inspección en los buques que se encontraban en las instalaciones del operador portuario DP WORLD.

36 Oficiales que consolidaron su profesionalismo



Inauguran curso sobre Control, Gestión y Monitoreo de Agua de Lastre

El Director General de Capitanías y Guardacostas, Vicealmirante Víctor Pomar Calderón, inauguró el 15 de setiembre en el Instituto del Mar del Perú, el curso Control, Gestión y Monitoreo de Agua de Lastre auspiciado por la Organización Marítima Internacional (OMI) y a cargo del Proyecto GloBallast.

Expresó que mientras el Perú se encuentra en proceso de ser parte del Convenio Internacional para el Control y la Gestión de Agua de Lastre y Sedimentos de los buques, contamos con nuestra normativa nacional que permite a la Autoridad Marítima Nacional efectuar este tipo de control en los buques que tienen como destino o escala puertos peruanos.



Asimismo, agradeció a la Organización Marítima Internacional (OMI) y a la Secretaría General de la Comisión Permanente del Pacífico Sur por el apoyo brindado en la realización del curso.

Simposio Internacional Educación y Formación Marítimas

En el marco del Día Marítimo Mundial, el 30 de setiembre se realizó el Simposio Internacional Educación y Formación Marítimas en el auditorio de la Universidad Tecnológica del Perú.

El Director Ejecutivo de la Dirección General de Capitanías y Guardacostas, Contralmirante Luis Alba Landaveri, recordó los antecedentes en torno al establecimiento del Día Marítimo Mundial y aspectos importantes relacionados a la actividad marítima y de la navegación, como la seguridad y prevención de la contaminación del medio acuático. Asimismo, expresó que estos temas tienen vital vinculación con la preparación de la gente de mar, por lo que la Organización Marítima Internacional (OMI) dispuso que el 2015 sea el "Año de la Educación y Formación Marítimas".

TEMAS

Realidad y retos de la Autoridad Marítima en la educación y formación marítima; El reto de la empleabilidad para la Gente de Mar, Gestión de la ENAMM desde 1997-2015 y su proyección al 2020 en el marco marítimo mundial; Formación y entrenamiento a bordo de los buques; y Educación Marítima, más allá del Convenio.



Hallan droga en Pisco y el Callao



Guardacostas de la Capitanía de Puerto de Pisco conjuntamente con personal de la Fiscalía Provincial de Pisco y efectivos de la Policía Nacional - Dirandro, el 9 de setiembre, hallaron 211 kilos de alcaloide de clorhidrato de cocaína dentro del buque gasero español "Hispania Spirit", el cual se encontraba fondeado en la bahía de Pisco y que tenía como destino el puerto de Manzanillo - México.

El personal del grupo de Operaciones Guardacostas que encontró la droga, hallazgo que luego fue confirmado por las autoridades del Ministerio Público y de la Policía Nacional, también intervino a una persona de nacionalidad venezolana que no pertenecía a la tripulación de la nave.

Entre tanto, los Fiscales especializados en narcotráfico, investigan el caso para determinar quiénes embarcaron la ilícita mercancía.

EN EL CALLAO

Posteriormente, el 12 del mismo mes, la Comandancia de Operaciones Guardacostas, la Policía Nacional del Perú y el Ministerio Público, durante un operativo programado hallaron 187 kgs. de clorhidrato de cocaína en la motonave MSC "LEANNE" de bandera panameña, en inmediaciones del Desembarcadero Pesquero Artesanal del Callao (DPA).

El hallazgo se produjo luego de intervenir una embarcación artesanal, con cinco personas a bordo, abarloada a la motonave MSC "LEANNE", en la cual se encontraron dos maletas negras con sustancia de dudosa procedencia, por lo que se dispuso la inmovilización de la motonave.

Luego de las pruebas realizadas, se determinó que la sustancia encontrada era alcaloide de clorhidrato de cocaína con un peso aproximado de 187 kgs. Finalmente, el personal intervenido fue puesto a disposición del Ministerio Público.

Auxilian a ciudadano norteamericano



Personal de la Capitanía de Puerto de Talara a bordo de la embarcación "Punta Balcones", se constituyó el 18 de setiembre a la bahía de Lobitos con la finalidad de rescatar al bañista Alexander Joseph Korte de nacionalidad norteamericana, quien fue arrastrado por las aguas mar adentro. El rescate pudo realizarse luego que el bañista, fuera avistado por personal de seguridad de la empresa SAVIA PERÚ S.A., que de inmediato comunicaron a la Capitanía de Puerto de Talara.

Rescatan embarcación pesquera frente a Chimbote



La Patrullera Marítima "Río Tambo" rescató el 10 de setiembre a cinco tripulantes de la embarcación pesquera "Cipri", la cual estuvo al garete por fallas mecánicas a 70 millas frente al puerto de Chimbote.

La Patrullera Marítima "Río Tambo" zarpó al rescate tras recibir el reporte de la motonave "Sonche Trader" de bandera Liberiana, que avistó dicha embarcación.

Al día siguiente, la Patrullera Marítima "Río Tambo" arribó al puerto de Chimbote remolcando a la embarcación pesquera con sus cinco tripulantes a bordo y en buen estado de salud.

Operativo contra la minería ilegal en Madre de Dios y la provincia de Puerto Inca

En el marco de la Estrategia Nacional para la Interdicción de la Minería Ilegal, aprobada con el Decreto Supremo N° 003-2014-PCM, el 8 de setiembre, se realizó un operativo conjunto en la jurisdicción de la Capitanía de Puerto Maldonado, el mismo que estuvo a cargo de la Jefatura de Distrito de Capitanías N° 3, teniendo como resultado la destrucción de artefactos fluviales y otros equipos utilizados en esta actividad ilícita.

El operativo contó con la participación del personal del Ministerio Público y de la División de Seguridad Contra Minas de la Policía Nacional del Perú, así como la presencia del Alto Comisionado y representantes de la ACAFMIRA y se realizó en las márgenes del río Madre de Dios en inmediaciones de las comunidades de Chorrillos, Playa Alta, San Jacinto y Diamante.

Se logró destruir un total de 7 artefactos fluviales entre balsas tracas y carrancheras, motores, generadores eléctricos, motobombas, bombas de succión, combustible y diversos implementos.

EN PROVINCIA DE PUERTO INCA

Entre el 16 y 19 de setiembre se llevó a cabo un operativo contra la minería ilegal en la reserva comunal El Sira y en el río Pachitea, en la provincia de Puerto Inca del Departamento de Huánuco, evento en el cual participaron la Marina de Guerra del Perú a través de la Jefatura de Capitanías N° 4, el Ministerio Público, la Policía Nacional y el Servicio Nacional de Áreas Naturales Protegidas por el Estado (SERNAMP).

Durante el desarrollo del operativo se destruyó un total de 21 dragas y equipos diversos utilizados en esta ilegal actividad, como motores, motobombas, mangas, combustible, entre otros.



Combatiendo la tala ilegal de madera

La Marina de Guerra del Perú, la Fiscalía Especializada en Materia Ambiental y la Policía Nacional, realizaron desde el 8 al 11 de setiembre un operativo conjunto contra la tala ilegal de madera en los centros poblados de Cuchuscaya y San Carlos, en el distrito de Contamana, así como en el centro poblado Santa Ana del distrito de Padre Márquez, ambos ubicados en la provincia de Ucayali, del departamento de Loreto.

El operativo conjunto permitió incautar más de tres millones de pies tablares de madera en los campamentos y centros de acopio intervenidos, así como material diverso para aserrar, motores, tractores, grúas, camiones, entre otros. Asimismo, se procedió con la detención de 12 personas, quienes fueron llevadas a la ciudad de Contamana para iniciar las diligencias respetivas.



OPERATIVO EN PUCALLPA

Operadores de la Capitanía de Puerto de Pucallpa a bordo de la unidad guardacostas fluvial "Ashaninka", brindaron apoyo a los representantes de la 1ra. Fiscalía Provincial Corporativa Especializada en Materia Ambiental, de la Dirección Regional de Fauna y Flora Silvestre de Ucayali, y Policía Nacional en Materia Ambiental de Ucayali, que realizaron el 2 de setiembre un operativo contra la tala ilegal en las cercanías de la boca del río Taschitea.

Durante el operativo intervinieron a tres convoys transportando un aproximado de 1,000.00 trozas de madera en rolliza, las cuales resultan un promedio de 700,000.00 pies de madera del tipo copaiba, lupuna y shiuhahuaco.

Tras la intervención se levantó las respectivas actas fiscales dispuestas por la 1ra. Fiscalía Provincial Corporativa Especializada en Materia Ambiental.

EN EL RÍO HUALLAGA

El 17 de setiembre, personal de la Capitanía de Puerto de Yurimaguas, a bordo de la Lancha de Interdicción Fluvial "Río Chambira", efectuó un operativo conjunto que permitió incautar aproximadamente 25,400 pies de madera de la especie cumala roja y lupuna, a la altura de la quebrada Yanayacu, los cuales estaban siendo transportados de forma artesanal en una balsa flotante por el río Huallaga.

Asimismo, en la margen derecha del río Huallaga, aguas arriba del distrito "Teniente César López", provincia de Alto Amazonas, Departamento de Loreto, se encontró un campamento donde acopian madera aserrada de los bosques aledaños.

Devoción, fe y unión

Con profunda fe cristiana, Cadetes de las Instituciones Armadas, asistieron a la misa en homenaje a su patrona en la Basílica Virgen de la Merced. Previamente, delegaciones de Oficiales y Cadetes colocaron ofrendas florales ante la venerada imagen.
Al término de la ceremonia religiosa, se dio inicio a la tradicional procesión por el centro de la ciudad.



Síguenos en
Marina de Guerra del Perú (Oficial)
flickr.com/people/marinadeguerradelperu
@naval_peru
CanalmgpOficial
livestream.com/navaltvperu

EL MONITOR

Un solo norte, el deber. Tan solo un rumbo, el honor

INFORMATIVO DE LA MARINA DE GUERRA DEL PERÚ Nº 371 OCTUBRE 2015



Gran Almirante Grau

Señalando el rumbo del Deber, del Honor y la Unión

ÍNDICE



4-5.- En República de Corea se firmó acuerdo de transferencia de unidad naval

6-7.- Jefe de Estado inspeccionó envío de maquinaria a la región norte del país

8-9.- B.A.P. "Quiñones" participa en el Operativo Multinacional UNITAS Atlántico 2015



10-11.- Bautizo, lanzamiento al mar y comisionamiento de la Expedición Científica "Kon Tiki II"

12.- Portaaviones USS "George Washington" y el Destructor USS. "Chafee"

41.- "Soy Naval, Navega con Nosotros" en Piura



42.- La Dirección de Bienestar celebró 59° aniversario



43.- Celebran el "Día de la Medicina Peruana"

44.- SIMA
Proyecto de ampliación y mejoramiento del Arsenal Naval



48.- DICAPI
Perú es reconocido como Miembro Pleno del Memorándum de Entendimiento



SUPLEMENTO ESPECIAL

13-40.- Homenaje al Almirante Miguel Grau



Publicado por la Dirección de Información de la Marina
Fundado el 19 de junio de 1967 Año XLVIII N° 371 - Octubre 2015

Director: Calm. Miguel Pinto Vindrola • **Subdirector:** C. de N. Sergio Tragodara Migliori • **Jefa del Departamento de Prensa y Difusión:** Tte. 2do. CC. Delia Echegaray Quispe • **Editor:** Sixto Huanambal Peralta • **Jefa de Redacción:** Milagros Aguilar Rojas • **Redacción:** Tatiana Figueroa L., Gustavo Ramírez S., Yvonne Jara Ch. , Emma Tejada A. • **Diseño y Diagramación:** Víctor Contreras L., Renzo Rossi C. • **Jefa del Departamento de Comunicación Audiovisual:** C. de F. Magaly Garmendia Pizarro • **Fotografía:** TS2 S. Huamán, T1 P. Ricra, T2 W. Livias, T2 M. Condori, T3 R. Tito, T3 R. Lizama, OM1 M. Robles, OM1 R. Nalvarte, OM3 V. Ochavano, OM3 S. Torres, OM3 R. Sánchez, E/C. S. Oscco, M. Chávarry, S. Miranda, E. Valderrama, D. Alarcón, F. Arce, D. Suárez • **Colaboración:** TS1 S. Alexander Curi L., Jaqueline Curi Z.
• **Dirección:** Av. Insurgentes Cdra. 6 s/n. Alt. Cdra. 36 Av. La Marina - Estación Naval La Perla Callao - Perú • **Teléfono:** 207-8900 / 514-2930 • **Anexos:** 2374 / 2329
• **Web: http//: www.marina.mil.pe** • Hecho el depósito legal en la Biblioteca Nacional del Perú: 1995-0452 • **Impresión:** Corporación Gráfica Noceda S.A.C.

Editorial

POR UNA ARMADA COMPATIBLE CON EL SIGLO QUE AVANZA

Denotando la fortaleza de una Institución tutelar que marcó su propio destino y prendió la llama de una nueva fe en el alma nacional, la Marina de Guerra del Perú, ha celebrado sus fechas jubilares con la firme convicción de estar en el rumbo acertado en la ejecución de sus proyectos, orientados hacia la reestructuración y modernización de una Armada compatible con el siglo que avanza, a fin de asegurar nuestra situación jurídica, protegiendo y resguardando el dilatado espacio marítimo que, históricamente nos corresponde.

Los 194 años de vida institucional, no siempre se ha transitado por rutas bonancibles, pues, en el trayecto surgieron dificultades generando desafíos que nuestros marinos supieron superarlos con entereza y valor, de allí su peculiar idiosincrasia que señaló el rumbo y que se fortaleció y engrandeció con la heroicidad y talento del Gran Almirante Grau, dejando, como expresamos en anteriores líneas, una nueva fe en el alma nacional.



Es así, como hoy, las nuevas promociones de marinos van haciendo realidad una Armada que se proyecta hacia el futuro. He aquí los basamentos ineludibles de su acción, en función a los lineamientos de políticas de la Comandancia General de la Marina que se desarrollan escrupulosa y puntualmente en áreas como la Soberanía e Integridad Territorial, Autoridad Marítima, Contribución al Desarrollo, Apoyo a la Política Exterior, Recursos Humanos, Recursos Materiales, Recursos Organizacionales, Recursos Económicos Financieros e Imagen Institucional. Campos sustantivos, cada cual, como una gran vertiente arriban al punto de encuentro que es la modernización de nuestra Armada Nacional.

En esta expectativa de objetivos que se vienen alcanzando en la recuperación y modernización de las capacidades de las Fuerzas Navales y elementos de apoyo, en breve síntesis, pero que constituyen en su conjunto, un paso decisivo en el Planteamiento Estratégico Institucional, resaltan el logro del ansiado Buque Escuela a vela, buques de apoyo logístico, aviones Fokker, helicópteros, vehículos anfibios, buque hidro-oceanográfico, radares, buques multipropósito, modernización de submarinos, patrulleras oceánicas, sistemas de misiles, helicópteros de combate y para operaciones de búsqueda y reconocimiento, deslizadores anfibios. En el Oriente peruano resaltan los proyectos de la cañonera fluvial Castilla, las Plataformas Itinerantes de Acción Social (PIAS) que construye SIMA Iquitos, la modernización de los astilleros del SIMA Callao. Con estos logros, como lo expresara el Presidente de la Republica Ollanta Humala el 8 de octubre, "la Marina estará a la altura de la modernidad del Siglo XXI".

Es pertinente resaltar en este proceso evolutivo de la modernización de la Marina, la acentuada repercusión que desde ya se avizora en lo que atañe a la reciente firma de transferencia de una nueva misilera a la Fuerza Naval del Pacífico.

A tal gesto, se suma, merced al alto grado de amistad entre la República de Corea y el Perú, el intercambio de información tecnológico y científico y, el desarrollo de la cooperación bilateral en el área de defensa.

En estas tareas de vitales alcances, está inmersa la Armada Peruana, gracias al apoyo del Estado y al incentivo espiritual de la colectividad y de los Poderes Públicos que valoran su misión en relación al Poder Naval del Perú, y su loable constancia de incrementar la conciencia marítima, vinculada al nuevo perfil del Perú, en el proceso de su crecimiento.

En este día de nuestras glorias navales, de evocación, reflexión y de renovación de lealtad, a través de esta nota someramente hemos visto un previo avance de la modernización de la Armada, y, partiendo de él podemos colegir un aspecto relevante: la política de continuidad de acción de los altos mandos navales, que se explica por el logro de una Armada vigorosa, capaz de enfrentar los retos de este siglo.

En tal razón, el Comandante General de la Marina, Almirante Edmundo Deville del Campo, en el epilogo de su Proclama, dirigiéndose al Almirante Grau, le manifestó: "Hoy, ante el monumento que el país ha erigido en su honor, le manifiesto que su sacrificio no ha sido en vano. Usted ha marcado el camino con el ejemplo, que humildemente tratamos de imitar los hombres y mujeres que conformamos la Marina de Guerra del Perú, renovamos el juramento de seguir su estela de valentía, honor y sacrificio. El espíritu de toda la Nación se une el día de hoy, para manifestarle su eterna gratitud"

EL DIRECTOR



Unidad naval reforzará las operaciones de patrullaje marítimo en las zonas costeras, así como realizará procesos de búsqueda y rescate de personas.



Almirante Deville acompañado por el Capitán de Navío César Morales y autoridades navales de Corea.

Este acto, se realizó en el marco de la exposición "Naval & Defence 2015", evento en el que participó la Primera Autoridad Naval, el Agregado Naval del Perú en Corea, Capitán de Navío César Morales Huerta-Mercado y el Capitán de Corbeta José Luis Vargas Baroni.

El "Naval & Defence 2015", forma parte del Marine Week, y es la novena edición de la exhibición naval internacional que, cada dos años, presenta los más importantes productos y servicios en el sector, tanto para aplicaciones militares como civiles.

En República de Corea se firmó acuerdo de transferencia de unidad naval

EN EL MEMORÁNDUM DE ENTENDIMIENTO (MOU) SUSCRITO EN SETIEMBRE DEL 2012, SE ESTABLECE EL ESQUEMA DE LOS PROYECTOS "BUQUE DE GUERRA" E "INDUSTRIA DE DEFENSA NACIONAL".



Almirante Deville y Almirante Jung Ho Sub firman acuerdo de transferencia de unidad naval.

El Comandante General de la Marina, Almirante Edmundo Deville del Campo y el Jefe de Operaciones Navales de la Marina de la República de Corea, Almirante Jung Ho Sub, firmaron el acuerdo de transferencia de la unidad naval Roks "Gyeongju" PCC-758, que se encuentra en óptimo estado de alistamiento, y alto grado de operatividad de los diversos equipos a bordo.

La donación se hizo posible, gracias a los vínculos de amistad y camaradería, sostenido entre ambos países, manteniendo un recíproco interés de reforzar las relaciones de cooperación bilateral en defensa.



Comandante General de la Marina con asistentes en el Centro de Convenciones y Exposiciones en Corea.

A bordo del B.A.P. "Callao"

Jefe de Estado inspeccionó envío de maquinaria a la región norte del país

MAQUINARIA REFORZARÁ LABORES DE PREVENCIÓN FRENTE AL FENÓMENO "EL NIÑO, Y SERÁN TRANSPORTADAS A LAS CIUDADES DE PIURA, TUMBES, LAMBAYEQUE Y TRUJILLO.

El 23 de octubre, en la Base Naval del Callao, el Presidente de la República, Ollanta Humala Tasso, acompañado del Ministro de Defensa Jakke Valakivi, inspeccionó el envío de 24 equipos de maquinaria pesada entre tractores, camiones y excavadoras, las mismas que permitirán realizar trabajos de descolmatación de ríos y refuerzo de zonas ribereñas, que servirán para la fase de respuesta en apoyo a las zonas damnificadas una vez presentado el fenómeno.

En una segunda fase, se enviará cuatro equipos mecánicos y siete vehículos, cuyo destino final será la séptima brigada de Infantería en Lambayeque; y, posteriormente, cinco equipos mecánicos y cuatro vehículos que serán asignados a la 32° brigada de Infantería de Trujillo.



▲ *El Presidente de la República acompañado del Ministro de Defensa, el Jefe del Comando Conjunto de las Fuerzas Armadas, el Jefe del Estado Mayor General de la Marina, y el Comandante General de Operaciones del Pacífico.*



La maquinaria será asignada a la primera brigada de Infantería de Marina con sede en Tumbes y, a la primera brigada de Artillería en Piura.



El B.A.P. "Callao" arribó en horas de la noche, del 27 de octubre al puerto de Paita para desembarcar la maquinaria pesada. ▼



B.A.P. "Quiñones" participa en el Operativo Multinacional UNITAS Atlántico 2015

UNIDAD PERUANA DURANTE UNA TRAVESÍA HACIA LA REPÚBLICA FEDERATIVA DE BRASIL.

ZARPE

El 17 de octubre se realizó la ceremonia de zarpe, presidida por el Comandante de la Fuerza de Superficie, Contralmirante Edwin Zegarra Valdivia, quien destacó la importancia y responsabilidad de representar a la Institución y al país en esta operación naval internacional.

El B.A.P. "Quiñones", al mando de su comandante el Capitán de Navío Roberto Jiménez Torreblanca, visitará el puerto de Río Grande Sur y Río de Janeiro con recaladas en Balboa-Panamá, Colón- Panamá, Cartagena- Colombia y Natal en Brasil.

El Operativo Unitas Atlántico 2015, contó con la participación de Unidades de Superficie, Aéreas, Submarinas, así como Pelotones de Operadores Especiales y de Infantería de Marina de las Armadas de los Estados Unidos, Gran Bretaña, Brasil, Perú, México y Chile.

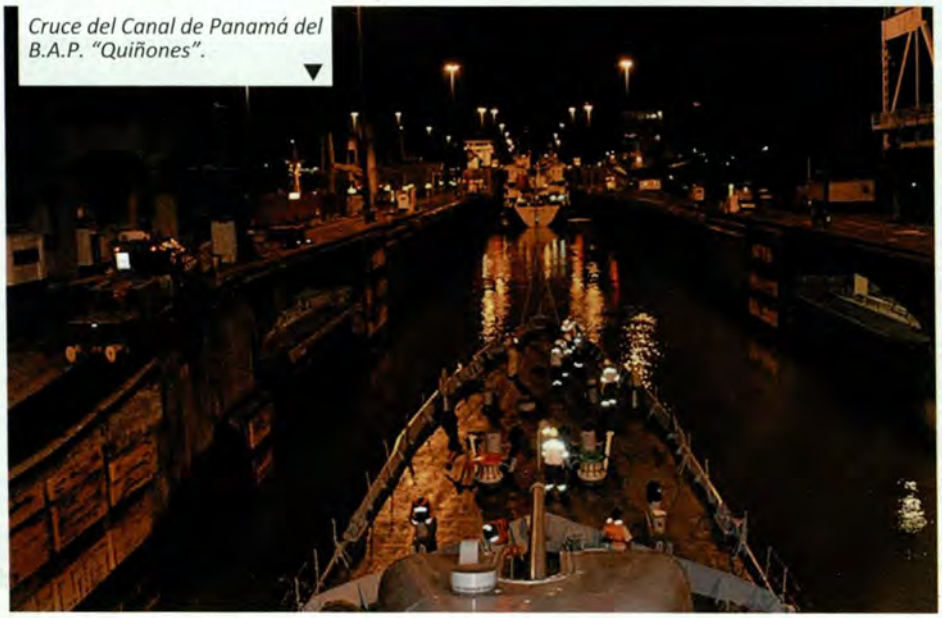

Cruce del Canal de Panamá del B.A.P. "Quiñones".

Luego de cruzar el Canal de Panamá, continuaron con la navegación en aguas del Océano Atlántico, para posteriormente arribar el 24 de octubre al Puerto de Cartagena de Indias en Colombia. Al llegar al puerto colombiano y tras el amarre en el muelle de la Base Naval "Bolívar", el Capitán de Navío Sandro Jiménez Torreblanca, Comandante del buque y los Oficiales de la dotación, presentaron su saludo a las autoridades navales de la Armada de la República de Colombia. Del mismo modo, el Comandante de la Flotilla de Superficie del Caribe hizo llegar el saludo del Comandante General de la Armada de Colombia y del pueblo colombiano, al Comandante General de la Marina de Guerra del Perú y al B.A.P. "Quiñones", resaltando las excelentes relaciones que existen entre ambas marinas.

La unidad peruana contó con un helicóptero B-412, un Pelotón de Operaciones Especiales y una Patrulla del Grupo de Salvamento y Personal Guardacostas.

ENTRENAMIENTOS PREVIOS

La Fragata Misilersa B.A.P. "Quiñones" el 18 de octubre realizó un entrenamiento operacional con la aeronave Agusta Bell AB-412 SP, y el pelotón de la Fuerza de Operaciones Especiales.

El ejercicio consistió en el sembrado del pelotón, el mismo que se embarcó previamente al decolaje de la aeronave, para posteriormente realizar un descenso rápido en cuerda, simulando una inserción en una embarcación no cooperante, como parte de las operaciones de Interdicción Marítima.

Por otro lado, el B.A.P. "Quiñones" realizó un ejercicio PASSEX con el Buque de la Armada Ecuatoriana B.A.E. "Morán Valverde". En la línea de frontera marítima, ambas unidades realizaron un rendezvouz, para luego efectuar un saludo protocolar entre los Comandantes de ambas naves. Con ello, dieron inicio a un programa de eventos en la mar, que incluyó ejercicios de aproximaciones, transferencia de carga en la mar, maniobras tácticas, así como eventos de comunicaciones y señales.



La unidad peruana siguió su travesía hacia el Canal de Panamá, para posteriormente unirse al Grupo de Tarea Multinacional en aguas de la República Federativa de Brasil.



Ejercicio PASSEX con el Buque de la Armada Ecuatoriana B.A.E. "Morán Valverde". ▶

Bautizo, lanzamie comisionamiento de Científica "Kon

CONMEMORANDO LOS 68 AÑOS TRANSCURRIDOS, DESDE EL VIAJE INAUGURAL "KON TIKI I" EN 1947, ENCABEZADA EN AQUELLA OPORTUNIDAD POR EL EXPLORADOR Y BIÓLOGO NORUEGO THOR HEYERDAHL, UNA TRIPULACIÓN FORMADA POR 14 NAVEGANTES (NORUEGOS, RUSOS, PERUANOS Y MEXICANOS) REALIZARÁ SU SUEÑO, EN OTRO VIAJE TRASCENDENTE HASTA LA ISLA DE PASCUA.



o al mar y Expedición iki II"



En el Muelle de Montaje del Servicio Industrial de la Marina en la Base Naval del Callao, el 30 de octubre, se realizó la ceremonia de bautizo, lanzamiento al mar y comisionamiento de la Expedición Científica "Kon Tiki II", compuesta por las balsas "Inca Túpac Yupanqui" y "Rahiti Tane", las mismas que circunnavegarán el Océano Pacífico entre el Perú y la Isla de Pascua a través de la zona de fuertes vientos conocida como "The Roaring Forties".

El significativo acto se inició con la bendición de las balsas a cargo del Padre Guillermo Oviedo Gambetta, quien, resaltó: "Que el Señor los guié en su desplazamiento". En esta acción litúrgica participó el Jefe del Estado Mayor General de la Marina, Vicealmirante Mauro Cacho de Armero, acompañado de la Embajadora de Noruega Hege Araldsen y la Señorita Andrea Yábar.

Como es tradicional, la autoridad naval, entregó el pabellón nacional al experimentado expedicionario y navegante peruano, Roberto Sala Rey, quien en el año 2006 navegó en una similar expedición denominada "Tangaroa". De igual manera el Jefe de la Expedición, Torgeir Higraff, recibió de manos de la Embajadora de Noruega, la bandera de su país.

Balsas: "Túpac Yupanqui" en honor al inca que habría realizado la travesía de Perú a la Polinesia. "Rahiti Tane" significa Sol Naciente.

Expedición proporcionará mayores conocimientos sobre las técnicas de navegación que emplearon los antiguos pobladores del Perú en la época prehispánica.

Minutos después se llevó a cabo la puesta en la mar de las dos embarcaciones, cuyas características se asemejan a las utilizadas por los antiguos navegantes peruanos y que están hechas de madera balsa, cañas y esteras de junco, traídos de la selva ecuatoriana.

La Marina de Guerra del Perú, a través del Servicio Industrial de la Marina y la Dirección de Intereses Marítimos han realizado las acciones respectivas para brindar el apoyo en la construcción de las embarcaciones que forman parte de esta expedición que durará aproximadamente 4 ó 5 meses dependiendo de las condiciones climáticas y el mar.



▲ *Las balsas "Túpac Yupanqui" y "Rahiti Tane" forman parte de la expedición científica Kon Tiki II.*



▲ *Torgeir Higraff lidera esta expedición que se materializó gracias al apoyo de la Marina de Guerra.*



USS Chafee (DDG 90).

Arribaron al puerto del Callao para realizar ejercicios conjuntos

Portaaviones USS "George Washington" y el Destructor USS. "Chafee"

UNIDADES PERUANAS Y ESTADOUNIDENSES, ENTRE EL 3 Y 7 DE OCTUBRE REALIZARON UN DESPLIEGUE DE ACTIVIDADES QUE FORMARON PARTE DE LA GIRA "MARES DEL SUR" QUE PROMUEVE EL COMANDO SUR.

Como parte de las actividades programadas, la Comandancia de la Fuerza de Superficie, condujo el ejercicio PASSEX en altamar, en donde este coloso de metal al mando del Capitán de Navío Thimothy C. Kuehhas, operó con la fragata misilera B.A.P. "Mariategui", los submarinos B.A.P. "Pisagua" y B.A.P. "Arica", así como con aeronaves de la Fuerza Aérea del Perú.

Asimismo, durante su visita al Perú, la tripulación de ambas unidades, conjuntamente con marinos peruanos, realizaron conversatorios sobre búsqueda y rescate, y acciones cívicas de ayuda humanitaria en diferentes centros educativos de la capital.



◀ Ejercicios durante su paso por nuestro país.



B.A.P. "Mariátegui".



▲ Acción cívica conjunta I.E. Miguel Grau.

Comprometidos con el Perú



SUPLEMENTO ESPECIA



Presentción

En este mes de octubre, mes de las glorias navales, se conmemoró el 194 aniversario de creación de la Marina de Guerra del Perú y el 136 aniversario del glorioso Combate Naval de Angamos, día que partió a la eternidad el Gran Almirante Grau.

Todo el Perú le rindió fervorosos homenajes. En el Callao, en la plaza que lleva su nombre, acudieron las más altas autoridades del país, representantes del cuerpo diplomático y de instituciones patrióticas y culturales, el Comandante General de la Marina, al pronunciar su mensaje, expresó:

Hoy, ante el monumento que el país ha rigido en su honor, le manifiesto que su crificio no ha sido en vano.Usted nos a marcado el camino con el ejemplo, ue humildemente intentamos imitar, los ombres y mujeres que conformamos la Marina de Guerra del Perú, renovamos juramento de seguir su estela de alentía, honor y sacrificio".

El mensaje de la más alta autoridad e la Marina, fue leída en distintas iudades del país destacando su ontenido histórico, de actualidad acional y, su exhortación al personal aval de la Institución.



194° Aniversario de Creación de la Marina de Guera del Perú

136° Aniversario del Combate Naval de Agamos













Solemnidad y patriotismo en Plaza Grau del Callao





1.



2.



3.

La épica gesta que en 1879 protagonizó el Gran Almirante Miguel Grau, fue evocada con solemnidad y patriotismo durante una ceremonia cívico patriótica presidida por el Jefe de Estado, Ollanta Humala Tasso, quien en su discurso de honor precisó que "Este Gobierno ha trabajado de manera denodada para fortalecer las capacidades del recurso humano que es el principal activo que tiene nuestra Fuerza Armada, así como modernizar el equipamiento naval". Se refirió además a que "Consientes de poner a la Marina a la altura de los desafíos de la modernidad del siglo XXI, se le está aprovisionando de múltiples unidades, construidas y adquiridas, que serán la moderna Fuerza Naval que la Patria requiere … En lo que va de nuestra gestión, hemos respetado los valores y tradiciones, los usos y costumbres. Es por todo ello, que cuando veo a Grau, veo el ejemplo que nos guía a militares, políticos y civiles, a encontrar en él, el ejemplo de lealtad con el país, de prevalecer los valores de honor y dignidad".

A las 9:50 de la mañana, se rindió un minuto de silencio en memoria al Gran Almirante Grau, al coincidir con el instante en que se elevó a la inmortalidad. A continuación, se realizó el disparo del Cañón del Pueblo y la entonación del Himno a Grau.

En su turno, el Comandante General de la Marina, Almirante Edmundo Deville del Campo, al referirse a los valores que singularizan la figura del Almirante Miguel Grau, puso énfasis al resaltar que "Gracias a la actual política del Estado se ha mantenido el empuje en el fortalecimiento de las capacidades de las Fuerzas Navales, las cuales redundan en la Defensa Nacional". Detalló que "En los próximos meses contaremos con nuevas patrulleras que se construyen en los astilleros del SIMA Perú, y se va avanzando en la construcción de las Plataformas Itinerantes de Acción Social PIASS las cuales junto con diversos programas del



4.

«Que el espíritu de Grau guie nuestro accionar y fortalezca nuestra tarea, Su sacrificio no ha sido en vano, pues nos ha marcado la senda que humildemente intentamos imitar. Los hombres y mujeres que conformamos la Marina de Guerra del Perú renovamos el juramento de seguir la estela de valentía, honor y sacrificio. ¡Gloria a Usted Señor Almirante!».

Comandante General de la Marina

1.
Desfile con el paso firme de la histórica Compañía Juan Fanning, y alegoría al Buque Escuela a Vela "Unión".

2.
Brigada "Azul y Oro".

3.
Personal de la Comandancia de Operaciones Guardacostas.

4.
Lanzamiento de ofrenda floral al mar, en homenaje al Almirante Grau.

5.
Integrantes de la Fuerza de Aviación Naval, listos para iniciar el despliegue aéreo.

Estado son un mecanismo de acercamiento a las poblaciones más vulnerables de nuestra Amazonía. Conscientes de los efectos negativos que podría traer el Fenómeno "El Niño", la Dirección de Hidrografía y Navegación monitorea las condiciones hidro-oceanográficas a fin de determinar y evaluar la magnitud del fenómeno climatológico, siendo constante la preparación del Buque de Reaprovisionamiento Logístico B.A.P. "Tacna".

En lo referente, a la contribución a la política exterior del país, propicio fue el momento para asegurar que "El Buque Escuela Unión, que se construye en el SIMA Perú con alta tecnología nacional e internacional, será una eficaz plataforma de promoción de nuestra cultura y nuestra oferta exportable, con una visión de integración al mundo"

Al dirigirse al personal naval, instó a seguir con "Profesionalismo, compromiso, dedicación y sacrificio, que son aspectos que siempre caracterizaron a los que nos antecedieron..."

El Ministro de Defensa Jakke Valakivi, en esta ocasión, dijo que "El poder compartir esta mañana es motivo de honor y alegría. Honor porque honrar a Grau significa honrar al Perú, alegría porque nos permite comprobar, cual es el trabajo, cuales son los medios, cual es el espíritu que reina hoy en la Marina de Guerra en un momento de singular importancia y trascendencia en las Fuerzas Armadas".



5

Ceremonias en Plazas y Parques de la capital



▲
PLAZA GRAU - LIMA
Estuvo presidida por el Director General del Material, Contralmirante Silvio Alva Villamón.



▲
PARQUE MIGUEL GRAU - MIRAFLORES
Participó el Director General de Educación de la Marina, Contralmirante Manuel Ramos Raygada.

"No existe en nuestro país figura alguna que genere mayor admiración, que la del Almirante Miguel Grau".



▲
PARQUE MIGUEL GRAU - PUEBLO LIBRE
El Director de Alistamiento Naval, Contralmirante Augusto Bohorquez Villalta, presidió el acto.



▲
PLAZA GRAU - SAN BORJA
En el acto, estuvo presente el Director General del Personal, Vicealmirante Manuel Váscones Morey y el Presidente de la Asociación de Oficiales de la Marina Vicealmirante (r) Walter Indacochea Queirolo.



▲
ÓVALO "EL MONITOR" - SANTIAGO DE SURCO
Contó con la presencia del Director General de Economía de la Marina, Contralmirante Cristian Lindley Ruiz.



▲
MALECÓN MIGUEL GRAU - MAGDALENA DEL MAR
Estuvo presidido por el Contralmirante Carlos Raygada Leveratto.



▲
PLAZA ELÍAS AGUIRRE - LINCE
Participaron el Comandante B.A.P. "Aguirre", Capitán de Navío Andrés Arriarán Schäffer y el Presidente de la Asociación Pro – Marina, Capitán de Navío (r) Jorge Guerrero Lang.



▲
PARQUE GRAU - ZÁRATE
Presidido por el Capitán de Corbeta Luis Del Álamo Carazas.



PLAZA ENRIQUE PALACIOS - SAN ISIDRO ▶
El Comandante del B.A.P. "Palacios", Capitán de Fragata Juan Jiménez Mendoza, asistió a la ceremonia.

Instituciones Cívico-Patrióticas

ASOCIACIÓN DE OFICIALES GENERALES Y ALMIRANTES

El Comandante General de la Marina, Almirante Edmundo Deville del Campo, en su discurso, evocó los pasajes más resaltantes de la epopeya de Angamos. Como parte de la ceremonia se incorporó como asociados activos de dicha institución al Comandante de la Fuerza de Infantería de Marina, Contralmirante Gerardo Gervasi Valdez; al Director de Información de la Marina, Contralmirante Miguel Pinto Vindrola; al Director de Hidrografía y Navegación, Contralmirante Rodolfo Sablich Luna Victoria y al Comandante de la Fuerza de Operaciones Especiales, Contralmirante Enrique Torrico Infantas. Asimismo, fueron condecorados el Vicealmirante (r) Javier Bravo Villarán y el Contralmirante (r) Raúl Zuazo Tolmos, por haber cumplido 25 años como asociados activos de ADOGEN.



1.



2.

◀

1. *ADOGEN.*
2. *PROMARINA.*
3. *IEHM.*
4. *Benemérita Sociedad Fundadores de la Independencia.*
5. *Logia Masónica.*
6. *Ex-Cadetes Navales.*

PRO MARINA

Inició cuando el presidente Capitán de Navío (r) Jorge Guerrero Lang hizo una reflexión en torno a las fechas jubilares.

Posteriormente, se procedió a la distinción con la Condecoración Medalla de Honor al Mérito Pro Marina en el grado de Maestre al Comandante General de la Marina, además de la Medalla del XXIV Congreso Nacional Pro Marina realizado en la ciudad heroica de Tacna.

Finalmente, se le otorgó al Comandante del Buque Escuela a Vela "Unión", Capitán de Navío Gianfranco Polar Figari, el libro de la Corbeta "Unión" del 8 de octubre de 1879.



3.



4.

LOGIA "GRAN ALMIRANTE MIGUEL GRAU SEMINARIO"

En la Cripta del Almirante Grau en la Escuela Naval, integrantes de la Logia recorrieron las instalaciones del centro de estudios.

De otro lado, al considerar que la presencia espiritual del Peruano del Milenio enriquece y motiva el trabajo logial y masónico de la orden, recordaron al insigne marino en una ceremonia realizada en su local institucional con la presencia del Director de Intereses Marítimos, Contralmirante César Linares Roca.

INSTITUTO DE ESTUDIOS HISTÓRICO MARÍTIMOS DEL PERÚ

En el Salón Iquique del Centro Naval del Perú, se realizó la sesión solemne con la presencia del Vicepresidente de la citada Asociación, Vicealmirante (r) Alfonso Panizo Zariquiey, el Comandante General de la Marina, Almirante Edmundo Deville del Campo y el Miembro de Número del IEHMP Contralmirante (r) Eduardo Reátegui Guzmán.

Como parte del programa, fueron premiados los ganadores del XIII Concurso de Historia "Causas y Orígenes de la Guerra del Guano y el Salitre o Guerra del Pacífico entre Chile, Bolivia y el Perú", dirigido a los alumnos de los liceos navales.



5.

ASOCIACIÓN DE EX CADETES NAVALES DEL PERÚ

El Presidente de la citada Asociación, Vicealmirante (r) Javier Bravo Villarán, acompañado por la primera autoridad naval, participaron en el homenaje. Igualmente, se impusieron condecoraciones a Ex Comandantes Generales, como al Vicealmirante (r) Julio Pacheco Concha Hubner, en reconocimiento a su honrosa labor.



6.

CENTRO DE ESTUDIOS HISTÓRICOS MILITARES

La institución encargada de estudiar, investigar, desarrollar, promover y difundir temas relacionados con la Historia del Perú, se aunó a las celebraciones con una sesión solemne, en la que a nombre de la Marina de Guerra del Perú, el Comandante de la Fuerza de Operaciones Especiales, Contralmirante Enrique Torrico Infantas agradeció el homenaje.

BENEMÉRITA SOCIEDAD FUNDADORES DE LA INDEPENDENCIA

Como parte del homenaje, en el curso de la sesión solemne, el Comandante General de la Marina, acompañado por el Presidente de la mencionada institución, General de División EP (r) Carlos Tafur Ganoza, juramentó como miembro honorario de la centenaria institución.

En este acto, se hizo entrega a la Marina de Guerra del Perú del Escudo de Armas de la Corbeta "Unión", pieza histórica que será custodiada como parte del acervo cultural naval.

Homenaje al personal naval fallecido en la lucha por la Pacificación Nacional

FUERON 85 INFANTES DE MARINA CAÍDOS HEROICAMENTE EN LA LUCHA CONTRA EL TERRORISMO.



1.



2.

En el meritorio homenaje realizado en la Plaza Héroes Navales de la Pacificación Nacional, y que fue presidida por el Comandante General de la Marina, Almirante Edmundo Deville del Campo, diferentes instituciones colocaron ofrendas florales frente al monumento del personal caído en acción de armas. El momento especial fue durante la lectura de los nombres del personal naval fallecido heroicamente en la lucha contra el terrorismo, a quienes se les recordó con salvas de fusilería y un minuto de silencio.

▲

1.
El Presidente Regional del Callao participó de esta emotiva ceremonia.

2.
Representaciones de instituciones públicas y privadas, colocaron ofrendas florales en honor a los caídos en acción de armas.

3.
Las autoridades navales saludaron a los familiares que participaron en la ceremonia.



3.

Presentación de ganadores del Premio Nacional "Almirante Miguel Grau" 2015

COMO PARTE DE LA IV CRUZADA NACIONAL DE VALORES "SOMOS GRAU, SEÁMOSLO SIEMPRE".



En el acto se estrenó el cortometraje «Cartas del Pacífico», donde actúan Alberto Isola en el papel de Miguel Grau y Vanessa Saba como Carmela Carvajal de Prat.

Fueron 60 los candidatos y tres los seleccionados como ganadores del Premio Nacional "Almirante Miguel Grau" distinción otorgado por cuarto año consecutivo, por la Marina de Guerra del Perú, la Fundación Miguel Grau y Telefónica del Perú.

El Ministro de Defensa, Jakke Valakivi, remarcó que "esta iniciativa busca generar un clima de reflexión y confianza para favorecer el desarrollo de una sociedad inclusiva, humanista y productiva; aportar al fortalecimiento de nuestra identidad nacional; y motivar la formación de valores morales, con el fin de lograr una sociedad más justa e integrada con gente honesta y emprendedora de toda condición económica y social".

Por su parte, el Presidente del Grupo Telefónica en el Perú, Javier Manzanares Gutiérrez, señaló que "Esta campaña es de gran importancia para la sociedad peruana porque los valores son fundamentales para el desarrollo económico con inclusión social".

Asimismo, durante la ceremonia se entregó un premio especial al Doctor José Agustín de la Puente Candamo, por su aporte al conocimiento de la vida del Almirante Miguel Grau, que ha servido como base para realizar la Cruzada de Valores Somos Grau, Seámoslo Siempre.

GANADORES:



CATEGORÍA DIGNIDAD

Francisco Bryce Lafosse, llamado "el veterinario de los pobres". Tiene la Posta Oasis, ubicada en Villa El Salvador, que atiende a las mascotas enfermas de la población de escasos recursos.



CATEGORÍA LEALTAD

José Carranza Ramírez, el 18% de su cuerpo terminó dañado tras un accidente en un incendio. A pesar de eso, no abandonó su trabajo de Bombero Voluntario.



CATEGORÍA HONESTIDAD

Juany Burga Neyra, coordinadora del "Programa Amigos" de la Asociación de Ayuda al Niño Quemado (ANIQUEM), institución que ayuda al cuidado y prevención de accidentes por quemaduras en niños, la mayoría de escasos recursos.



Autoridades civiles fueron condecoradas

El 29 de octubre en el Salón Grau de la Comandancia General de la Marina, el Ministro de Defensa, Jakke Valakivi, como Canciller de la Orden, condecoró con el grado de "Comendador" – Distintivo Blanco a la Presidenta Honorífica y Vitalicia de la "Asociación Cívica Peruana Plaza la Bandera", y a los Agentes Alternos del Estado Peruano en el caso Chavín de Huántar ante la Corte Interamericana de Derechos Humanos, doctores Alberto Villanueva Eslava y Joaquín Missiego Del Solar.

Del mismo modo fueron impuestas en el grado de "Oficial" – Distintivo Blanco, al Director de Comunicaciones y Relaciones Externas de la Empresa Repsol, y en el grado de "Caballero" – Distintivo Blanco al Vicepresidente Pedro Olaechea Álvarez-Calderón, al Director Luis Salazar Steiger, y al Director Ejecutivo Juan Manuel Aribas Berendsohn, todos ellos de la Asociación "Soluciones Empresariales Contra la Pobreza".

Reconocimiento a organizaciones que fomentan actividades náuticas



En el Club Náutico – La Punta, se llevó a cabo la ceremonia de reconocimiento a las diferentes organizaciones que fomentan e impulsan las actividades náuticas en el país, por lo cual la Marina de Guerra distinguió a representantes de prestigiosas instituciones vinculadas al amplio quehacer deportivo, así como al señor Carlos Reátegui Rosselló, por ser un destacado deportista, y haber contribuido en la formación y práctica de los deportes náuticos.

Marina de Guerra rinde homenaje al Señor de los Milagros

Con profundo sentimiento de reflexión y devoción, la Marina de Guerra del Perú rindió homenaje en la misa celebrada en el Santuario Nacional y Monasterio de Las Nazarenas.

Durante la celebración litúrgica el Vicario Castrense, Monseñor Guillermo Inga Pereda resaltó el trabajo que la Marina de Guerra del Perú realiza a nivel nacional, estando siempre atentos a las necesidades del pueblo peruano. Significativo fue el momento de las peticiones por la integridad y salud de los miembros de la institución, sobre todo de quienes se encuentran luchando por la pacificación nacional.





"Que el Señor de los Milagros derrame bendiciones y brinde las fuerzas necesarias para cumplir las misiones inherentes a nuestra delicada responsabilidad".

Reunión con autoridades del Sistema Educativo Nacional



Representantes de universidades, institutos de educación superior e instituciones de formación que aportan académicamente en favor de los objetivos Institucionales, el 23 de octubre se reunieron en el Centro Naval sede Callao, con el Director General de Educación, Contralmirante Manuel Ramos Raygada.

En la cita, se destacó el valioso aporte que ofrecen las alianzas educativas que la Marina de Guerra del Perú mantiene en beneficio de la formación, capacitación y perfeccionamiento del personal naval.

A nivel nacional

EN CADA RINCÓN DE NUESTRA PATRIA, DIFERENTES INSTITUCIONES SE SUMAN A EXALTAR SU FIGURA DANDO A CONOCER LOS HECHOS MÁS NOTABLES QUE PROTAGONIZÓ EL GRAN ALMIRANTE GRAU.

QUINTA ZONA NAVAL
IQUITOS



▲ *Ceremonia de izamiento del Pabellón Nacional, la bandera de la Región Loreto e Iquitos - Plaza de Armas de Iquitos.*

AUTORIDADES DE LA REGIÓN EN PUNCHANA

En la Plaza "Grau" del distrito de Punchana, el 8 octubre se realizó la ceremonia conmemorativa presidida por el Gobernador Regional de Loreto, Fernando Meléndez Celis.

El Comandante General de Operaciones de la Amazonía, Vicealmirante Javier Gaviola Tejada, dio lectura a la Proclama del Comandante General de la Marina de Guerra.



▲ *En Iquitos se recordó gesta histórica del Gran Almirante del Perú Miguel Grau Seminario.*

RENOVACIÓN DEL COMPROMISO INSTITUCIONAL

Personal naval y civil de la Comandancia General de Operaciones de la Amazonía y Quinta Zona Naval, juramentaron ante el Pabellón Nacional y frente al busto del Gran Almirante Don Miguel Grau Seminario, el compromiso de cumplir fielmente la sagrada misión que la Institución les encomienda, y continuar con las tradiciones navales.



ACTIVIDADES DEPORTIVAS

En el campeonato relámpago de confraternidad, participaron personal subalterno de las Fuerzas Armadas y la Policía Nacional del Perú, como resultado de este torneo, se entregaron los trofeos correspondientes al equipo de la Policía Nacional del Perú que fueron campeones en las disciplinas de fulbito categoría varones y las mujeres en la disciplina de vóley.

Asimismo, un promedio de 190 atletas de diferentes instituciones públicas y de las Fuerzas Armadas, participaron en la Carrera de 7 Kilómetros "Marina de Guerra del Perú". El primer puesto lo obtuvo el OM Carlos Armas Obregón y en la categoría de Damas, María Lomas Chanchari, suboficial de Primera de la FAP.

En la competencia de Motonaútica, el primer puesto fue otorgado a Enrique Chia de Lima, y en la de Canotaje que tuvo lugar en el Club Caza y Pesca, el primer lugar fue otorgado a Edison Apuela Arimuya y Jhonatan Pacaya Pinedo, de la comunidad Padre Cocha.

1. *Carrera de 7K "Marina de Guerra".*

2. *Premiación de la competencia de canotaje.*

3. *Canotaje en el Club Caza y Pesca.*

4. *Competencia de Motonaútica.*



1.


3.



2.


4.

CUARTA ZONA NAVAL
PUCALLPA



El Comandante de la Cuarta Zona Naval, Contralmirante Aníbal Cueva López en el desarrollo de la ceremonia central que tuvo lugar en la Plaza Grau de la ciudad de Pucallpa, dio lectura a la Proclama del Comandante General de la Marina. Luego, el Gobernador Regional de Ucayali, Manuel Gambini Rupay, y el Jefe del Estado Mayor de la Cuarta Zona Naval, Capitán de Navío Edward López Cazorla, pronunciaron los discursos de orden.

En el desfile de honor, la Marina de Guerra del Perú, mostró los diversos componentes que conforman el Agrupamiento Naval, tales como el Batallón de Infantería de Marina de la Amazonía N°2 "Teniente Primero Sergio Gonzáles Quevedo", la Capitanía de Puerto de Pucallpa, la Escuela de Grumetes, la Estación Naval de Pucallpa y la Comandancia de la Cuarta Zona Naval.

Por otro lado la Municipalidad Provincial de Coronel Portillo rindió homenaje a la Marina de Guerra del Perú, en una sesión solemne que se realizó en el salón de actos del palacio municipal, donde el Alcalde Antonio Marino Panduro, destacó la permanente labor que realiza la Marina en la ciudad de Pucallpa.

ACTIVIDADES DEPORTIVAS

El Campeonato de Tenis, desarrollado en el Complejo de Tenis "Jhon Hocking Weeks" en el que participaron jóvenes y adultos integrantes del "Match Point Academia - Tenis Pucallpa".

El Campeonato de Tiro con fusil y Pistola contó con la participación del Ejército Peruano, Policía Nacional y Marina de Guerra del Perú, teniendo como escenario el Polígono de Tiro de la Comandancia de Asentamiento Rural (COAR).



DEMOSTRACIÓN FLUVIAL

En el río Ucayali, se observaron las maniobras realizadas por el personal de Guardacostas y del Batallón de Infantería de Marina de la Amazonía N° 2 "Teniente Primero Sergio Gonzales Quevedo" en operaciones de asalto fluvial, destreza de los pilotos para maniobrar las embarcaciones, una simulación de intervención a embarcaciones, y una demostración de un operativo contra la minería ilegal incluyendo la destrucción de dragas.



TERCERA ZONA NAVAL
AREQUIPA



El Comandante de la Tercera Zona Naval, Contralmirante Adolfo Tirado Paredes, presidió la ceremonia en la que estuvo acompañado por la Gobernadora de la Región Arequipa, Yamila Osorio Delgado. El programa conmemorativo organizado para este año, incluyó el XVI Concurso Novel y Nacional de Marinera Norteña "Marina de Guerra del Perú", que se desarrolló en las instalaciones del Coliseo "El Niño", en el cual participaron 130 parejas, en diferentes categorías.
Igualmente, en las instalaciones del Jockey Club de Arequipa, se realizó el Clásico Hípico "Marina de Guerra del Perú". Por otro lado, la Banda de Músicos, ofreció un variado repertorio en el Centro Comercial Parque "Lambramani".

TACNA

En el Paseo Cívico de Tacna, el acto conmemorativo asistió el presidente de la Corte Superior de Justicia – Tacna, Jorge Antonio Armaza Galdós, el representante del Comandante de la Tercera Zona Naval, Capitán de Navío Bruno Queirolo Morales y el Presidente de la Asociación Pro Marina filial Tacna, Domingo Seminario Escudero.





SEGUNDA ZONA NAVAL
HUACHO

El Gobernador Regional de Lima, Nelson Chui Mejía, dio lectura al discurso de orden, evocando la valentía, coraje y temple del Caballero de los Mares. Igualmente, expresó su saludo a la Institución con ocasión de su aniversario y deseó éxitos en el trabajo que desarrolla la Capitanía de Puerto de Huacho.

PRIMERA ZONA NAVAL
PIURA

La Marina de Guerra del Perú, organizó la ceremonia de aniversario que se llevó a cabo en el óvalo Grau de Piura, que fue presidida por el Comandante de la Primera Zona Naval, Contralmirante Edgar Salas Roncagliolo.

El solemne acto, culminó con un desfile cívico militar en el que participó el Agrupamiento Naval del Norte conformada por las Capitanías de los puertos de Salaverry, Pimentel, Paita, Talara y Zorritos, así como de la Estación Naval de Paita, Estación Naval de la Cruz, el Destacamento de Infantería el Salto de Tumbes, y el personal civil que labora en las dependencias Paita.



En el extranjero

EMOTIVOS HOMENAJES, EVIDENCIARON EL UNÁNIME RECONOCIMIENTO DE LAS HERMANAS REPÚBLICAS AL HÉROE DE ANGAMOS.



Argentina.

ARGENTINA

La plaza "República del Perú" en Buenos Aires, fue muy concurrida por diferentes autoridades que participaron en el homenaje presidido por el Embajador, José Luis Pérez Sánchez-Cerro. Al término de la ceremonia, los oficiales e invitados se trasladaron a la casa del embajador peruano, donde se impuso la condecoración "Orden Cruz Peruana al Mérito Naval" en el grado de "Comendador", distintivo Blanco, al Agregado Naval a la Embajada Argentina en el Perú, Capitán de Navío Gustavo Enrique Piccardo.

BRASIL

La ofrenda floral que se colocó ante el Monumento del Gran Almirante del Perú Don Miguel Grau Seminario, en la Plaza de la Peruanidad ubicado frente a las instalaciones de la Embajada del Perú en Brasilia, constituyó un renovado tributo al héroe, el cual continuó con una ceremonia que contó con la presencia del Embajador del Perú en Brasil, Jorge Bayona Medina y el Agregado de Defensa Adjunto y Naval del Perú en Brasil.

Posteriormente, en la residencia del Embajador del Perú en Brasil, se hizo un reconociendo a los Oficiales de la Marina de Brasil que apoyaron de manera importante la gestión de la Agregaduría de Defensa Adjunta y Naval del Perú en Brasil, así como la imposición de la condecoración "Orden Cruz Peruana al Mérito Naval" al Capitán de Mar y Guerra Rómulo Brandão.



Brasil.



Bolivia.


Canadá.

quien se desempeñó como Agregado Naval de Brasil en el Perú durante los años 2013 – 2014.

BOLIVIA

Desde hace 26 años, el Honorable Congreso Nacional de Bolivia, reconoce el valor y heroísmo del Almirante Miguel Grau, habiéndolo declarado Héroe Nacional. Por ello, al recordar este gesto, la Armada Boliviana y la Marina de Guerra del Perú realizaron una ceremonia en la Plaza "Almirante Miguel Grau", que fue presidida por el Embajador del Perú en el Estado Plurinacional de Bolivia, Luis Benjamín Chimoy Arteaga, acompañado del Agregado de Defensa y Naval del Perú, Capitán de Navio José Armas Cálasich.

CANADÁ

El Embajador del Perú en Canadá, José Antonio Bellina Acevedo y el Agregado de Defensa Adjunto y Naval a la Embajada del Perú en Canadá, Capitán de Navío Alessandro Mogni Novoa, recibieron a las distinguidas autoridades que se dieron cita al Hotel Fairmont Chateau Laurier de Ottawa para celebrar el aniversario. Estuvieron presentes el Comodoro Real Armada Canadiense, Luc Cassivi y el Mayor General FAP Carlos Chávez Cateriano, representante del Perú ante la Organización Internacional de Aviación Civil.

COREA

La ceremonia conmemorativa estuvo presidida por el Embajador Jaime Pomareda Montenegro y contó con la presencia del Agregado Naval del Perú en Corea, Capitán de Navío César Morales Huerta-Mercado.

En el desarrollo de la ceremonia, el Agregado Naval del Perú en Corea en representación de la Marina de Guerra, entregó al Embajador un cuadro del Héroe de Angamos y un ejemplar del libro "Grau".

ECUADOR

En el salón Friburgo del Swissotel, asistió al acto conmemorativo, la Embajadora del Perú en la República del Ecuador, Elizabeth Astete Rodríguez y el Agregado de Defensa, Capitán de Navío John Ramírez Vega, quienes dieron la bienvenida al Comandante General de la Armada de Ecuador, Vicealmirante Luis Chávez; el Jefe de Estado Mayor General de la Marina, Vicealmirante Oswaldo Zambrano Cueva.

Por otro lado, se realizó una ceremonia oficial en la Plaza Perú, frente al monumento de Grau, acto presidido por la Embajadora Elizabeth Astete Rodríguez.


Corea.


Ecuador.



Washington.

HAITÍ

El Primer Contingente Combinado Uruguayo-Peruano en la República de Haití, se sumó a la celebración, en el que marinos peruanos que conforman el mencionado Batallón "Compañía de Infantería Chanka Perú", confeccionaron una imagen del Gran Almirante Miguel Grau con material reciclable y cerámica.

Cabe referir que el día de la develación de la placa e imagen del Héroe de Angamos, participaron todos los miembros del batallón uruguayo-peruano "uruperbat", al mando del Coronel del Ejército uruguayo José Gentini; Comandante de la Compañía de Infantería Chanka Perú, Mayor Ejército del Perú Douglas Peña Cabrera y el Teniente Primero de la Marina de Guerra Walter Loyola Mazuelos.

ESTADOS UNIDOS

WASHINGTON DC

La Agregaduría Naval del Perú en los Estados Unidos de América, inició sus actividades conmemorativas con una recepción ofrecida por el Presidente del Consejo de Delegados de la Junta Interamericana de Defensa, Vicealmirante Gonzalo Ríos Polastri y el Agregado Naval del Perú, Contralmirante Herbert Del Álamo Carrillo, en el Army Navy Country Club.

Como parte de las celebraciones, en el frontis de la Embajada del Perú en los Estados Unidos de América, se realizó la ceremonia que contó con la presencia de la Ministra Cecilia Galarreta encargada de negocios de la Embajada del Perú; el Agregado de Defensa adjunto y Militar a la Embajada del Perú en los EE.UU., General de Brigada Jorge Celis; el Jefe de Estudios del Colegio Interamericano de Defensa, Contralmirante Francisco Yábar Acuña; el Agregado de Defensa Adjunto y Naval a la Embajada del Perú en los EE.UU., Contralmirante Herbert Del Álamo Carrillo.



Haití.



Miami.

MIAMI

En Biscayne Blvd, Bayside en la ciudad de Miami del Estado de la Florida, colocaron ofrendas florales ante el busto del Gran Almirante del Perú. La ceremonia fue presidida por el Agregado de Defensa Adjunto y Naval a la Embajada del Perú en los Estados Unidos de América, Contralmirante Herbert Del Álamo Carrillo y contó con la presencia del Cónsul General del Perú en Miami, Embajador Enrique Bustamante.

SEATTLE

En Lake Forest Park en Seattle, el acto contó con la asistencia del Cónsul AH del Perú, Miguel Ángel Velásquez; el Presidente del Club Rotario de Lake Forest Park, Chuck Pulson; el Jefe de la Policía de Lake Forest Park, Stephen Sutton, y miembros del Club Rotario.

REINO UNIDO DE GRAN BRETAÑA E IRLANDA DEL NORTE

La ceremonia, estuvo presidida por el Embajador del Perú en Londres, Julio Muñoz Deacon. A su turno, el Agregado Naval a la Embajada del Perú en el Reino Unido de Gran Bretaña e Irlanda del Norte y Representante Permanente Alterno ante la Organización Marítima Internacional (OMI), Contralmirante José Romero Glenny, resaltó las virtudes del Almirante Miguel Grau y el legado que ha dejado a todos los peruanos, especialmente a los miembros de la Marina de Guerra del Perú, que los compromete a trabajar arduamente para seguir su ejemplo de coraje, honor y dedicación.

URUGUAY

En la Rambla "Presidente Charles de Gaulle", se realizó un homenaje presidido por el Embajador del Perú en la ROU, Augusto David Arzubiaga Scheuch, y contó con la presencia del Comandante en Jefe de la Armada de Uruguay, Almirante Leonardo Alonso; el Agregado de Defensa Naval a la Embajada de Perú en la República de Argentina, Concurrente en la República Oriental del Uruguay, Capitán de Navío Walter Rabines Cuttín.



Seatle.



Reino Unido.



Uruguay.

Condecoraciones al personal naval

ORDEN CRUZ PERUANA AL MÉRITO NAVAL AL PERSONAL QUE CUMPLIÓ 20, 25 Y 30 AÑOS DE SERVICIO.

En múltiples ceremonias realizadas en la Estación Naval de la Comandancia General de la Marina, Dirección de Hidrografía y Navegación, Escuela Naval del Perú, Base Naval del Callao, fuerzas de Superficie, Submarinos, Infantería de Marina, Operaciones Especiales y Aviación Naval, Zonas Navales y el Componente Naval del Comando Especial de los Valles del Río Apurímac, Ene y Mantaro – VRAEM, fueron presididas por sus respectivos comandos, la Marina de Guerra del Perú reconoció la aptitud profesional y dedicación exclusiva al trabajo del personal que cumplió 20, 25 y 30 años de servicio. Las palabras de agradecimiento, en cada ceremonia, estuvieron a cargo del Oficial representante de los condecorados.

Condecoración Orden Cruz Peruana al Mérito Naval en los grados de Comendador por 30 años, Oficial por 25 años y Caballero por 20 años.



Comandancia de la Fuerza de Superficie.



Comandancia de la Fuerza de Submarinos.



Comandancia de la Fuerza de Operaciones Especiales.



Dirección de Hidrografía y Navegación.



Dirección General de Educación.



Comandancia de la Fuerza de Infantería.



Tercera Zona Naval.



Segunda Zona Naval.



Centro Médico Naval.

Estación Naval La Perla.





Dirección de Hidrografía y Navegación.



Escuela Naval.

Estación Naval La Perla





Amplias jornadas culturales y recreativas

ORGANIZADAS PARA QUE LA POBLACIÓN CONOZCA LA HISTORIA, Y UNIDADES QUE FORMAN PARTE DEL PODER NAVAL

VISITAS GRATUITAS EN MUSEOS NAVALES

Una gran jornada se vivió a nivel nacional con las visitas guiadas a los Museos Navales, que recibieron gratuitamente durante un mes a niños de colegios e instituciones educativas, jóvenes estudiantes de academias y universidades, así como público en general.

Museo Naval "Casa Grau"- Sede Lima, Cercado de Lima.

Museo Naval del Perú – Callao.

Museo Naval "Ingeniero Hugo Buzonich" - Sede Ilo - Moquegua.

Museo Naval "Capitán de Fragata Manuel Mariano Melgar Vega" - Sede Puno.

Buque Museo ex BA.P. "América" – Sede Iquitos.

Casa Museo Almirante Miguel Grau – Sede Piura.

EN LA CRIPTA DEL "CABALLERO DE LOS MARES"

En esta actividad cultural que fue de gran acogida entre niños, jóvenes y adultos, contó con la participación de los Cadetes de la Escuela Naval, quienes condujeron al público asistente por las instalaciones del Alma Mater de la oficialidad naval brindando valiosa información histórica de las piezas y reliquias que se exhiben en la "Cripta de Grau". El recorrido incluyó el Campo de Maniobras, el Cañón Indomable y el Palo Unión.



PUERTAS ABIERTAS EN LA BASE NAVAL DEL CALLAO

Más de treinta mil personas, disfrutaron al conocer el Buque Insignia B.A.P. "Almirante Grau", las Fragatas B.A.P. "Villavisencio", B.A.P. "Palacios", B.A.P. "Bolognesi" y Corbetas Misileras B.A.P. "Herrera", B.A.P. "Santillana", B.A.P. "Sánchez Carrión", B.A.P. "De Los Heros", así como los





submarinos B.A.P. "Pisagua", B.A.P. "Arica" y B.A.P. "Islay".

En los puntos estratégicos, fueron instaladas exposiciones estáticas, donde pudieron apreciar, exhibición de uniformes, equipamiento, armamento y demostraciones caninas. Un gran atractivo constituyó los vehículos LAV de Infantería de Marina.

El personal de Operaciones Especiales mostró el equipamiento que utilizan para sus labores de salvamento, además, el público pudo tomarse fotos en los helicópteros de la Aviación Naval.

EXPOSICIONES ITINERANTES

Durante las diversas muestras, el público tuvo la oportunidad de apreciar buques y submarinos a escala, información del quehacer de la Marina a través de las Fuerzas Navales, Escuela Naval del Perú, Escuela de Marina Mercante "Almirante Miguel Grau", Instituto de Educación Superior Tecnológico Público Naval – CITEN, así como información sobre los beneficios de ingresar al Servicio Militar Voluntario y Beca 18.

Infaltable fue el acompañamiento musical del Orquestín de Cadetes y la Orquesta Naval que deleitarán al público con variadas melodías de nuestro acervo musical.



▲ *Adultos y pequeños disfrutaron de las diferentes exposiciones que la Institución realizó en su mes jubilar.*




▲ Clásicos Hipicos.


Caza Submarina. ▼


▲ Remo.

Actividades Deportivas

CONCURRIDOS CAMPEONATOS, CLÁSICOS, REGATAS, TORNEOS Y CARRERAS QUE TUVIERON COMO ESPECIAL MOTIVACIÓN RENDIR SU HOMENAJE AL HÉROE DE ANGAMOS.


▲ Torneo de Golf.


▲ J-24.


▲ Copa Sin Fronteras.


Optimist. ▼

CLÁSICOS HÍPICOS

En la concurrida carrera lograron la victoria los caballos "Rodil" al imponerse en el Clásico Marina de Guerra del Perú y "Hualcara" prevaleció en el Clásico Almirante Miguel Grau Seminario.

CAZA SUBMARINA

Organizado por la Fuerza de Operaciones Especiales conjuntamente con la Federación Deportiva Peruana de Actividades Subacuáticas – FEDEPASA, utilizaron seis unidades Zodiac y participaron Cadetes de la Escuela Naval del Perú, efectivos de la Fuerza de Infantería de Marina, Fuerza de Operaciones Especiales y representantes de clubes, así como los afiliados a la Federación.

REMO EN LA PUNTA

Campeonato de Remo que congregó la participación de representantes del Regatas Lima, Societa Canottieri Italia, Centro Naval del Perú, Escuela Naval del Perú, Escuela Naval de Marina Mercante y Club Universitario de Regatas.

TIRO EN ESCUELA MILITAR

En el polígono de la Escuela Militar de Chorrillos, delegaciones del Ejército, Marina y Fuerza Aérea, midieron sus fuerzas en una larga competencia que dio como ganadores individuales al Suboficial 3ro FAP Kevin Altamirano Farfán con la medalla de oro. El primer puesto por equipo lo obtuvo la Fuerza Aérea del Perú con un total de 1620 puntos.

CARRERA PEDESTRE

Congregó a los Cadetes de la Escuela Naval del Perú, Alumnos del Instituto de Educación Superior Tecnológico Público Naval – CITEN, personal naval, representantes de Instituciones Civiles y Militares invitadas, clubes, Asociación de Fondistas, familiares y, público en general, quienes, con entusiasmo deportivo y adecuada preparación física, llegaron al punto de partida, frente a la Plaza principal de La Punta, siendo la Cadete de la Escuela Naval del Perú Claudia Aquino Sánchez, quien logró el primer puesto.

HABILIDADES MARINERAS

Evento de competencia que congregó la participación de cinco equipos: B.A.P. "Almirante Grau" - ROJO, Fragatas Misileras – VERDE, Corbetas Misileras – AMARILLO, B.A.P. "Tacna" / Unidades de Desembarco – NARANJA y Buque Escuela a Vela - AZUL. Los participantes demostraron sus habilidades en: Toque de pito de contramaestre, señales por banderas y semáforo, y lanzamiento de jibilay.

II GRAN TORNEO DE GOLF

En los Andes Golf Club de Chosica, se dieron cita representantes de diferentes clubes, oficiales en actividad y en retiro, quienes llegaron con sus respectivos implementos para participar en el evento deportivo.

Al término del torneo, se entregaron obsequios de reconocimiento a los primeros puestos.



Tiro.



Carrera pedestre.



Habilidades marineras.

REGATA DE VELEROS CLASE J-24

Evento denominado "Marina de Guerra del Perú, que tuvo como escenario la hermosa Bahía de La Punta y congregó a deportistas en la disciplina, siendo el 9no. torneo del año desarrollado en seis regatas válidas para el Ranking Nacional 2015.

REGATA DE VELEROS CLASE OPTIMIST

Evento que tuvo como escenario la hermosa Bahía de Paracas, en la que participaron delegaciones de clubes y competidores que demostraran alto espíritu competitivo y compañerismo durante su desarrollo.

REGATA DE VELEROS CLASE LIGHTNING

Competencia, que congregó la participación de veleros privados, así como el velero "Zero" de la Escuela Naval del Perú.

El primer puesto lo obtuvo el bote "Desencuentro" a cargo de Jaime Calderón, Juan Herkrat y Flavia Gaviño. El segundo lugar lo alcanzó el bote "Dragón" de Néstor Zuñiga, María Canales, y Claudio Rotondo. Y el tercer puesto lo consiguió el bote "Ondino" de John Rodríguez Asti, Augusto Navarro y Víctor Linares.

CAMPEONATO INTERNACIONAL "VI COPA SIN FRONTERAS 2015"

Evento deportivo que se realizó con el apoyo de la Marina de Guerra del Perú, la Federación Peruana de Velas – FPV, Yacht Club Peruano La Punta Callao y el Instituto Peruano del Deporte, fue auspiciado por empresas privadas.

REGATA DE VELEROS CLASE SUNFISH

La turística Bahía de Paracas fue el escenario del Campeonato Mundial de Veleros Sunfish – 2015, actividad deportiva organizada por la Asociación de Veleros Clase Sunfish del Perú – AVCSP con el apoyo de la Marina de Guerra del Perú, Instituto Peruano del Deporte, Asociación Sunfish del Perú, Federación de Peruana de Velas – FPV, Yacht Club Peruano La Punta Callao, Telefónica, entre otros.



Sunfish Paracas.



Lightning.

Concurso Nacional de Marinera "Marina de Guerra del Perú"

DANZA TRADICIONAL CONSIDERADA PATRIMONIO CULTURAL EN NUESTRO PAÍS.

El 24 de octubre se realizó el VI Concurso Nacional de Marinera Norteña "Marina de Guerra del Perú", en el Coliseo Miguel Grau del Callao.

La Reina de la Marinera, su Majestad Camila Gamarra, concitó la atención de los asistentes con su impecable exhibición que robo más de un aplauso de los espectadores.

La impecable habilidad demostrada en esta danza hizo que Luis Martin Peñaranda Rodríguez y Laura Magdalena López Quispe (Categoría Adultos) fueran coronados y distinguidos con el Escapulario de Honor, trofeos y diplomas.



Asistieron autoridades de la Marina de Guerra del Perú y del Gobierno Regional del Callao.

GANADORES:

CATEGORÍA PRE INFANTE
Eduardo Gonzales Ramírez
Marjorie Rodríguez Gonzales

CATEGORÍA INFANTE
Gustavo Ortiz Cachay
Alexandra Armas Espinoza

CATEGORÍA INFANTIL
Juan Hidalgo Cordero
Viviana Torres Velasco

CATEGORÍA JUNIOR
Carlos Vega Rosales
Maria Salazar Ayala

CATEGORÍA JUVENIL
Mathias Martínez Bermúdez
Milvia La Torre Ñiquén

CATEGORÍA ADULTOS
Luis Peñaranda Rodriguez
Laura Lopez Quispe

CATEGORÍA SENIOR
Martin Aguilar Rua
Erika Rojas Valdivia

CATEGORÍA MASTER
Juan Baylon Acosta
Milvia Ñiquen Ubullus

CATEGORÍA HABILIDADES DIFERENTES
Giancarlo Geralto
Romy Infantas Ballardo

CONCURSO "GRAN BARRA 2015"
Virgen de la Puerta



▲ *Infantes.*



▲ *Junior.*



▲ *Juvenil.*





▲ *Máster.*

"Soy Naval, Navega con Nosotros" en Piura

POBLACIÓN FUE CONVOCADA A TRAVÉS DE LAS PLATAFORMAS DE DIFUSIÓN EN LAS REDES SOCIALES



La cálida ciudad de Piura fue escenario para el inició de la presentación descentralizada de la campaña "Soy Naval, Navega con Nosotros", la misma, que tiene como objetivo dar a conocer la importante labor educativa que se realiza en la Institución, a fin de que los jóvenes ingresen a nuestras escuelas de formación.

Decenas de familias, se congregaron para apreciar el desplazamiento y las evoluciones de los integrantes de la histórica Compañía Juan Fanning, que una vez más fue el deleite de los asistentes, junto con la Banda Sinfónica Naval, recibiendo aplausos de grandes y chicos.

El ambiente se vistió de alegría cuando el público rodeó la rotonda con globos y pulseras que el personal de marinería de la Comandancia de la I Zona Naval entregó desde tempranas horas por todo el recinto comercial. Asimismo, las mascotas navales como, el cocodrilo de la Fuerza de Infantería de Marina y el delfín de la Fuerza de Submarinos, se integraron con el público, haciéndolos bailar, tomándose fotos, interactuando y compartiendo con los niños.

Gran emoción motivó la imagen del Caballero de los Mares, que se trasladó desde el Museo de la Casa Grau de Piura, para que todos puedan tomarse una foto del recuerdo con uno de los héroes más grandes y queridos del Perú, y que nació en esta ciudad.





La Dirección de Bienestar celebró 59° aniversario

DESTACADO TRABAJO AL SERVICIO DE LA FAMILIA NAVAL.

El Director de Bienestar, Contralmirante César Colunge Pinto, felicitó al personal por su labor y dedicación, destacando los logros alcanzados.

La celebración contó con la presencia del personal de los distintos departamentos que integran la dirección como el de Educación, Vivienda, Asistenciales (Hospedaje Naval, Servicios Litúrgicos, Funeraria), Recreación, Bazar Naval y Asesoría Legal.



El I.E.I. "Niño Jesús de Praga" celebra 27° aniversario

CENTRO EDUCATIVO QUE BRINDA FORMACIÓN DE CALIDAD A LOS MENORES HIJOS DEL PERSONAL NAVAL.

Una colorida presentación artística inició las celebraciones por sus aniversario. El Jefe del Departamento de Educación, Capitán de Navío José Sibina Pereyra, destacó la importante labor desempeñada tanto por docentes y personal que se refleja día a día en la excelencia de la calidad educativa.

Los números artísticos, fueron preparados con mucha dedicación y presentados de acuerdo al talento y destreza de cada uno de los pequeños artistas, lo cual fue gratamente celebrado por los espectadores.

El evento, también contó con la presencia de la gestora de la cuna, Isabel Machado de Anderson, quien fue presidenta de la Asociación Stella Maris en ese año.



EN CENTRO MÉDICO NAVAL



▲ *Asistieron, el Decano Nacional del Colegio Médico del Perú, Carlos Vela Barba, el Decano del Consejo Regional XVIII-Callao del Colegio Médico del Perú, Juan Flores Beteta, Director de Salud de la Marina, Contralmirante Rafael Zariquiey Núñez, Director del CEMENA, Contralmirante SN Hugo Gallo Seminario y la Presidenta del Cuerpo Médico del CEMENA, Carmen Tamayo Pacheco.*

Celebran el "Día de la Medicina Peruana"

Con motivo de celebrarse el "Día de la Medicina Peruana" y para rendir un reconocimiento a quienes brindan atención de alta calidad al personal naval, el 5 de octubre, se realizó un acto conmemorativo, en el Centro Médico Naval.

Las actividades se iniciaron con la Romería al Cenotafio del Cirujano Mayor Santiago Távara a cargo del Presidente de la Academia de las F.F.A.A. y Policía Nacional del Perú, Coronel de la Sanidad PNP, Alfredo Benavides Zúñiga.

Asimismo, el Jefe del Servicio de Medicina Interna, Capitán de Navío SN Juan Muro Slocovich, realizó un homenaje al Capitán de Navío SN (r), Renán Reppeto Mendoza, por su gran aporte, durante los años que estuvo al servicio de la Marina de Guerra del Perú.





Proyecto de ampliación y mejoramiento del Arsenal Naval

LA EMPRESA CONTRATADA MOTA ENGIL PERÚ, HA PUESTO EN MARCHA TODA SU MAQUINARIA Y EQUIPOS DE PROFESIONALES NECESARIOS PARA REALIZAR LAS OBRAS CIVILES, BAJO LA SUPERVISIÓN CONSTANTE DEL PERSONAL SIMISTA, CONJUNTAMENTE CON LA MARINA DE GUERRA DEL PERÚ.



Actualmente, en la zona se viene ejecutando la actividad de dragado, que consiste en la excavación y retiro de sedimentos del fondo de la bahía, con el fin de acondicionar el área acuática para la construcción de un muelle en el cual estará instalado el sistema sincro elevador de naves. A la par, se realiza el movimiento de tierras y la colocación de pilas de grava (roca) compactada en la zona conocida como varadero sur del centro de operaciones de Callao, con el fin de mejorar y fortalecer el suelo.

El proyecto constituye el inicio de una etapa importante del SIMA-PERÚ en su proceso de modernización.







SIMA Chimbote inició la construcción de las Patrulleras Marítimas

Con la llegada de los primeros materiales del paquete CKD correspondiente a los módulos de acero de ambas embarcaciones, se ha dado inició al proceso de construcción de las Patrulleras Marítimas "Río Piura" y "Río Quilca". El objetivo es continuar manteniendo la misma eficiencia demostrada en el proceso de construcción de las primeras dos unidades, las cuales se encuentran avanzadas al 90%.

Cabe mencionar que los logros obtenidos en el desarrollo del proyecto de las cuatro patrulleras marítimas, no solo se mide por haber alcanzado oportunamente cada hito del proceso constructivo; sino en la incorporación de un nuevo aprendizaje (know how) y el crecimiento profesional de los equipos del SIMA que integran el proyecto.

Know how, una nueva forma de construir embarcaciones aplicado por el SIMA-PERÚ.



AVANCES DEL PIASS PUNO

A la fecha, el proyecto tiene un avance de aproximadamente el 15%, cuyo proceso constructivo consistirá en terminar los 12 módulos que conforman el casco de metal, y las dos superestructuras, las mismas que serán trasladas, junto con todos los equipos que conformarán los diversos sistemas de la embarcación, al varadero de Perú Rail a orillas del Lago Titicaca en la ciudad de Puno.



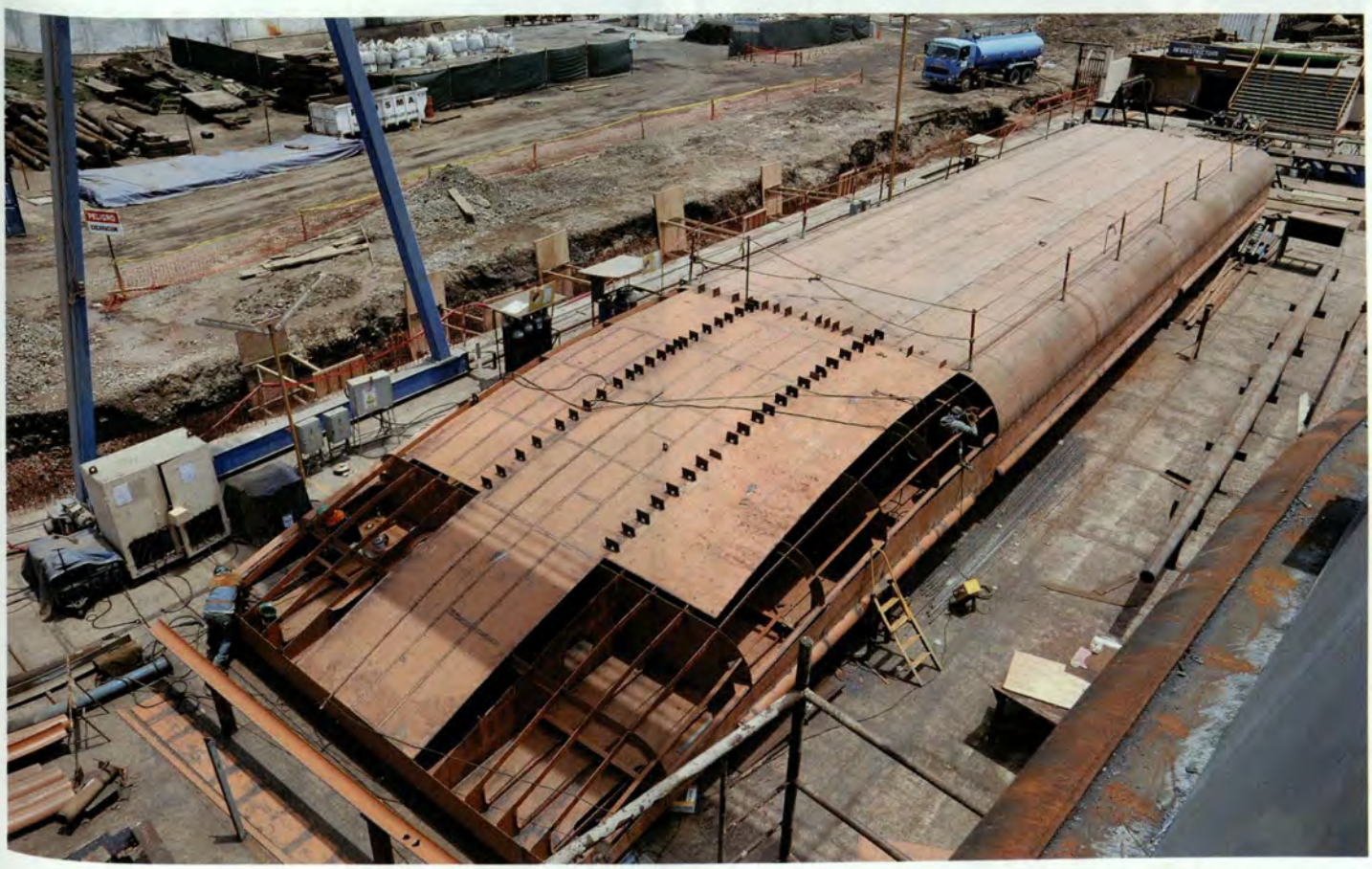



Visitas de trabajo de Autoridades del Estado

El Presidente de la República, Ollanta Humala Tasso, visitó el SIMA-PERÚ y observó el avance de las obras de la ampliación y mejoramiento del Arsenal Naval que se viene llevando a cabo en el varadero sur. Asimismo, acompañado del Ministro de Defensa Jakke Valakivi Alvarez, verificaron el avance de los últimos trabajos de acabados en la acomodación del Buque Escuela a Vela, así como la colocación de las vergas, entre otros.

El Jefe de Estado estuvo acompañado por el Jefe del Comando Conjunto de las Fuerzas Armadas Almirante Jorge Moscoso Flores, el Jefe del Estado Mayor de la Marina Vicealmirante Mauro Cacho De Armero, el Comandante de Operaciones del Pacífico Vicealmirante José Luis Paredes Lora, y el Director Ejecutivo del SIMA-PERÚ Contralmirante Eduardo Novoa Monge; con quienes observó los proyectos.





El Comandante General de la Marina, supervisó previamente los proyectos que se ejecutan en el SIMA-PERÚ.



65° Aniversario del Taller de Construcciones Navales X-40 de SIMA Callao

Para celebrar la singular fecha, los trabajadores del taller, organizaron una misa en nombre de la Virgen del Rosario, Santa Patrona del Taller, luego de la cual, el técnico León Jara Solorzano, Supervisor Calderero, dirigió las palabras de reconocimiento y agradecimiento a la empresa por la confianza puesta en todo el personal del área. A la misa de celebración concurrieron las autoridades de la empresa, el Director Ejecutivo del SIMA PERÚ, Contralmirante Eduardo Novoa Monge; el Jefe de Producción de SIMA Callao, Capitán de Navío Juan Caravedo, el Jefe de la División de Reparaciones Navales, Capitán de Fragata Ernesto de las Casas, y supervisores, maestros y operarios de todo el Taller.

Al término del acto religioso, la imagen de la Virgen del Rosario recorrió las instalaciones del centro de operaciones, como expresión de fe y compromiso de los que conforman el área.





Desde 1845, constructores y reparadores navales.

Perú es reconocido como Miembro Pleno del Memorándum de Entendimiento

Luego de un exigente monitoreo a las funciones y actividades realizadas por la Autoridad Marítima Nacional, el Perú fue incorporado el 5 de octubre, en Malasia, como Miembro de Pleno Derecho del Memorándum de Entendimiento.

El reconocimiento se realizó durante la 26° Reunión del Comité de Supervisión por el Estado Rector del Puerto, en la cual participaron Autoridades Marítimas de 21 países de la Región, así como representantes de otros Acuerdos Regionales como observadores.

En la ceremonia estuvo presente el Capitán de Fragata Jesús Menacho Piérola, Agregado Naval Adjunto a la Embajada de Perú en la República de Singapur, en representación de la Dirección General de Capitanías y Guardacostas.



(MOU de Tokyo), organismo que vela por la seguridad y prevención de la contaminación del medioambiente acuático.

La distinción constituye el compromiso de cumplir con los objetivos del Memorándum de Entendimiento en la Región Asia-Pacífico y del Acuerdo Latinoamericano sobre Control de Buques por el Estado Rector de Puerto (MOU Viña del Mar).

Segunda reunión de Sub-Jefes de Distrito de Capitanías y Capitanes de Puerto



Con la finalidad de exponer diversos temas relacionados con la gestión de la Autoridad Marítima Nacional, el 21 de octubre se llevó a cabo la apertura de la segunda reunión de Sub-Jefes de Distrito de Capitanías y Capitanes de Puerto.

Dando inicio a una serie de exposiciones a cargo de los directores y jefes de las diferentes áreas de la organización.

El primero en exponer fue el Comandante de Operaciones Guardacostas, Contralmirante Ángel Tello Gilardi, continuando luego el Director de Logística, Director de Control de Actividades Acuáticas, Director de Personal, Director del Medio Ambiente, Director de Planeamiento, Presupuesto y Proyectos de Inversión, así como los jefes de oficinas.

Visitan Comandancia de Operaciones de Guardacostas

Delegaciones de la Fuerza Aérea del Perú, Ejército Peruano, Instituto Nacional de Defensa Civil (INDECI), Policía Nacional y la Corporación Peruana de Aeropuertos y Aviación Comercial (CORPAC), visitaron la Comandancia de Operaciones Guardacostas con la finalidad de recibir información sobre el Sistema de Información y Monitoreo del Tráfico Acuático.



Reunión con delegación de Capitanía de Puerto Bolívar de Ecuador



En las instalaciones del Centro Binacional de Asistencia Fronteriza – Ecuador (CEBASF), el Capitán de Puerto de Zorritos, Capitán de Corbeta Roy Pino Huamán, se reunió con una delegación de la Capitanía de Puerto Bolívar de Ecuador integrada por el Capitán de Corbeta EMC J. López y el Teniente Primero EMC L. Gallardo. La reunión se abocó a programar operativos conjuntos para contrarrestar las actividades ilícitas en las jurisdicciones de la Capitanía de Puerto de Zorritos y de Puerto Bolívar. Además, se trataron temas sobre la problemática actual en el área marítima fronteriza y sus particularidades, intercambio de información sobre los medios y modus operandis de personas involucradas en actos ilegales.

Charlas de capacitación y entrega de certificados de matrícula en Puno

La Capitanía de Puerto de Puno realizó el 14 de octubre la entrega de certificados de matrícula para embarcaciones artesanales a remo, así como charlas de capacitación para el personal de la Asociación de Pescadores Artesanales "Delfines" conformada por las comunidades de Raya y Cusipata, cuyos temas fueron la Normativa Nacional, Procedimientos (TUPAM), así como el uso e implementación de los dispositivos de seguridad en las embarcaciones menores.



Reconocimiento a la Jefatura de Distrito de Capitanía N° 5

El Gobierno Regional de Loreto felicitó al Jefe del Distrito de Capitanías 5, Contralmirante Jorge Rocha Carbajal, por las acciones que viene desarrollando en materia de seguridad ciudadana en los ríos amazónicos que se encuentran dentro de su jurisdicción, manteniendo así la tranquilidad y garantizando el normal desenvolvimiento de las actividades de la población.

Los constantes operativos, que se materializan en intervenciones a las actividades ilícitas como la delincuencia común, trata de personas, contrabando, entre otras, se realizan permanentemente a través del personal de la Jefatura del Distrito de Capitanías 5, Capitanía de Puerto de Iquitos, Capitanía de Puerto de Yurimaguas, unidades de control fluvial Santa Rosa, El Estrecho y Puesto de Control Móvil Nauta.

Evacuan tripulante de embarcación pesquera ecuatoriana

La Comandancia de Operaciones Guardacostas luego de recibir información por parte del Centro de Control de Misiones de España, evacuó el 2 de octubre al tripulante español de la embarcación pesquera ecuatoriana "Panamá Tuna", Alexander García Pizarro, quien se desmayó luego de sufrir un golpe en la cabeza, a 200 millas náuticas del puerto del Callao.

La Comandancia inmediatamente dispuso el zarpe de la Patrullera Oceánica "Guardiamarina San Martin" y, en coordinación con la Fuerza de Aviación Naval, contar con el apoyo de una aeronave de ala fija y otra de ala rotatoria. Posteriormente, fue trasladado el tripulante al Centro Médico Naval para que se le brinde atención médica, encontrándose estable de salud.



Rescatan embarcación frente a Chimbote



La Patrullera Marítima "Río Tambo" tras recibir el reporte de la motonave "Sonche Trader" de bandera Liberiana, rescató a cinco tripulantes de la embarcación pesquera "Cipri", la cual estuvo al garete por fallas mecánicas a 70 millas frente al puerto de Chimbote.

La Patrullera Marítima "Río Tambo" zarpó al rescate, luego arribó al puerto remolcando a la embarcación pesquera con sus cinco tripulantes a bordo y en buen estado de salud.

Acción cívica en la ciudad de Mollendo



La Capitanía de Puerto de Mollendo y la Estación Naval llevaron a cabo el 17 de octubre una acción cívica beneficiando a los pobladores de la provincia de Islay, la cual contó con el apoyo del Centro Médico Divino Niño.

La actividad consistió en atención médica y odontológica, se realizaron también corte de cabello y charlas sobre el servicio militar a cargo de la Oficina de Registro Militar de la Capitanía de Puerto de Mollendo.

Acción cívica en colegio "Miguel Grau"



Personal de la Capitanía de Puerto de Zorritos y del Destacamento Naval de Infantería de Marina El Salto llevaron a cabo, el 14 de octubre, una acción cívica en el colegio "Miguel Grau" ubicado en la caleta Grau, beneficiando a decenas de niños.

La acción cívica consistió en asistencia médica y odontológica, así como también un show infantil, el cual fue recibido con gran algarabía por parte de los alumnos.



Destruyen draga en río Napo

Personal de la Capitanía de Puerto de Iquitos y efectivos del Grupo de Operaciones Especiales de la Marina destruyeron el 13 de octubre, en presencia de la Fiscalía de turno, una draga a la altura de la localidad Huaman Urco en el río Napo, artefacto que era utilizado en actividades de minería ilegal.

Esta exitosa intervención es el resultado de un operativo iniciado el 11 del mismo mes por los ríos Amazonas, Mazán y Napo como parte de la labor de policía fluvial orientado a la protección del medio ambiente y a reprimir las actividades ilícitas en el medio acuático, entre ellas la minería ilegal.



En Talara inspeccionan plataformas petroleras

Personal de la Capitanía de Puerto de Talara culminó el 9 de octubre la inspección a 30 plataformas utilizadas para extraer petróleo, ubicadas en la zona denominada "Peña Negra", siendo observadas sólo cinco de ellas.

La inspección consiste en verificar las condiciones de seguridad que deben presentar las plataformas acordes a las exigencias de los estándares internacionales a fin de evitar pérdida de vidas humanas y la contaminación del mar.

La Capitanía de Puerto de Talara continuará efectuando este tipo de inspecciones toda vez que en su jurisdicción hay un total de 75 plataformas que extraen petróleo del lecho marino.

Hallan talleres construyendo embarcaciones ilegalmente



La Capitanía de Puerto de Paita, en coordinación con entidades competentes del Estado, realizó un operativo en el que intervinieron a dos locales que funcionaban como astilleros sin autorización de la Autoridad Marítima Nacional y de otras entidades competentes.

En la Comunidad Campesina parte Alta de Paita se ingresó a un local donde se construian tres embarcaciones pesqueras en forma ilegal.

Posteriormente, en la Carretera Antigua – Parte Alta, caleta La Islilla, se intervino otro taller clandestino en el cual se construían cuatro embarcaciones pesqueras, llevándose a cabo el decomiso de 22 piezas de madera faique a cargo de representantes del Ministerio de Agricultura.



Intervienen a embarcación pesquera de arrastre

Personal de la Capitanía de Puerto de Zorritos en acciones de policía marítima con la Patrullera de Costa "Catarindo", realizó un operativo conjunto con el Ministerio de la Producción, en el que se decomisó de productos hidrobiológicos a la embarcación pesquera de arrastre "Ángel y Joshua".

La embarcación pesquera fue intervenida a la altura de Punta Mero efectuando faenas de pesca dentro de las 5 millas del mar de Tumbes, siendo conducida la misma hasta la caleta de Acapulco.

El personal de PRODUCE efectuó el decomiso de los productos hidrobiológicos y el personal guardacostas impuso los avisos de infracción correspondientes.



Partió a la Gloria

Avizorando el futuro de la Marina y de su Patria

Síguenos en Marina de Guerra del Perú (Oficial) flickr.com/people/marinadeguerradelperu
@naval_peru CanalmgpOficial livestream.com/navaltvperu

EL MONITOR

Un solo norte, el deber. Tan solo un rumbo, el honor

INFORMATIVO DE LA MARINA DE GUERRA DEL PERÚ Nº 372 NOVIEMBRE 2015



Últimando detalles del B.E.V. "Unión"

ÍNDICE



4-5.- Escuela Naval del Perú celebra 100 años de funciones formativas

6-7.- Ministro de Defensa supervisó avances del B.E.V. "Unión"

8-9.- Perú es nuevamente elegido miembro del Consejo de la OMI

10-11.- X Conferencia Naval Interamericana especializada de Telecomunicaciones



12.- DIMAR cumple 40 años informando a la familia naval



14-15.- Fuerza de Infantería de Marina celebró 194° Aniversario de creación



18.- B.A.P. "Quiñones" inicia Operaciones UNITAS en Fase I

20-21.- SINEACE otorga Importante reconocimiento al CITEN y Escuela de Grumetes

24-25.- Centro Médico Naval Cien Años de calidad en servicios de Salud



29.- Promoción "CENAE" cumplió 50 años de egreso

31.- Plataformas Itinerantes inician acción social



32.- SIMA Avances de proyectos Pruebas en la mar de las Patrulleras Marítimas



36.- DICAPI Secretario de Marina de los Estados Unidos Mexicanos visita COMOPERGUARD



Publicado por la Dirección de Información de la Marina
Fundado el 19 de junio de 1967 Año XLVIII N° 372 - Noviembre 2015

Director: Calm. Miguel Pinto Vindrola • **Subdirector:** C. de N. Sergio Tragodara Migliori • **Jefa del Departamento de Prensa y Difusión:** Tte. 2do. CC. Delia Echegaray Quispe • **Editor:** Sixto Huanambal Peralta • **Jefa de Redacción:** Milagros Aguilar Rojas • **Redacción:** Tatiana Figueroa L., Gustavo Ramírez S., Yvonne Jara Ch. , Emma Tejada A. • **Diseño y Diagramación:** Víctor Contreras L., Renzo Rossi C. • **Jefa del Departamento de Comunicación Audiovisual:** C. de F. Magaly Garmendia Pizarro • **Fotografía:** TS2 S. Huamán, T1 P. Ricra, T2 W. Livias, T2 M. Condori, T3 R. Tito, T3 R. Lizama, OM1 R. Nalvarte, OM3 S. Torres, OM3 R. Sánchez, E/C. S. Oscco, M. Chávarry, S. Miranda, D. Alarcón, F. Arce, D. Suárez, J. Bernardo, E. Rojas
• **Colaboración:** TS1 S. Alexander Curi L., Jaqueline Curi Z.
• **Dirección:** Av. Insurgentes Cdra. 6 s/n. Alt. Cdra. 36 Av. La Marina - Estación Naval La Perla Callao - Perú • **Teléfono:** 207-8900 / 514-2930 • **Anexos:** 2374 / 2329
• **Web: http//: www.marina.mil.pe** • Hecho el depósito legal en la Biblioteca Nacional del Perú: 1995-0452 • **Impresión:** Optimos Editores Impresores S.A.C.

Editorial

EN MEMORIA DE LOS CIEN AÑOS DE LA SANIDAD NAVAL

Desde los tempranos tiempos de la historia de la humanidad, el hombre concedió especial prioridad a su salud para preservar su vida, primero a causa de las alimañas venenosas, ferocidad de los animales salvajes, casuales accidentes y, por otro lado, curar a los combatientes heridos, durante los encuentros bélicos con las tribus vecinas. El tiempo fue transcurriendo y también la aplicación de la medicina, como las trepanaciones realizadas por los antiguos peruanos.



En el devenir de los siglos, las organizaciones fueron creciendo e innovándose hasta alcanzar las más altas tecnologías en la ciencia médica, en este rumbo y en tales contextos encuentra a la medicina naval, cumpliendo 100 años de fehaciente, continua, excelente e innovadora labor profesional dedicada con empeño y vocación al servicio del personal de la Marina de Guerra del Perú y de sus familiares.

Esta vasta y extraordinaria acción médica fue destacada durante la ceremonia realizada en sendos discursos por el Comandante General de la Marina, Almirante Edmundo Deville del Campo y el Director del Centro Médico Naval, "Cirujano Mayor Santiago Távara", Contralmirante Hugo Gallo Seminario, cuyos conceptos alusivos que glosamos a continuación, fueron de remembranza y de reconocimiento a la eficiencia, talento, sacrificio, así como se auguraron nuevos triunfos para otros grandes logros en el destino de tan sublime como humana profesión.

En esta oportunidad de tanta trascendencia institucional, el Contralmirante Gallo remarcó que, "en la historia de la Sanidad Naval durante el siglo transcurrido, se han sucedido importantes protagonistas que han contribuido, en los diferentes cargos asistenciales, de investigación y directivos, a alcanzar los objetivos institucionales. Vaya para ellos, líderes de la sanidad de ayer como a los de hoy, algunos aquí presentes, nuestro profundo agradecimiento por el esfuerzo y entrega demostrados".

En el acto central del aniversario, la primera autoridad naval enfatizó, "el alto nivel profesional de nuestro personal de Sanidad Naval, está acorde con el vertiginoso avance tecnológico que se experimenta en el campo de la salud, la cual no permite mantener actitudes pasivas, toda vez que es preocupación prioritaria la mejora de la calidad de vida; somos conscientes de ello, por eso, la institución continúa realizando diversas gestiones para elevar el nivel de alistamiento del sistema de salud naval, con la finalidad de incrementar la confianza de los usuarios al contar con un sistema de salud moderno, eficaz y oportuno, que brinde servicios con calidad y calidez".

El Director



En el auditorio de la Escuela Naval, destacados historiadores tuvieron a cargo las Conferencias Magistrales.

Escuela Naval del Perú celebra 100 años de funciones formativas

CON DOS CONFERENCIAS MAGISTRALES, ASÍ COMO LA DEVELACIÓN DEL ÓLEO DEL EX PRESIDENTE LEGUÍA Y DE LA PLACA ORNAMENTAL DEL FRONTIS ORIGINAL DEL PRIMER EDIFICIO DE LA ESCUELA NAVAL DEL PERÚ, SE DESARROLLÓ PROGRAMA CONMEMORATIVO.



El Teniente Primero Michel Laguerre Kleimann recibió placas recordatorias del Director de Intereses Marítimos, Contralmirante César Linares Roca y del Director de la Escuela Naval, Contralmirante Luis Polar Figari.

La celebración se llevó a cabo el 30 de noviembre y contó con la asistencia del Comandante General de la Marina, Almirante Edmundo Deville del Campo y el Jefe del Estado Mayor General de la Marina, Vicealmirante Mauro Cacho de Armero, quienes presenciaron la conferencia magistral denominada "Antecedentes Virreinales de la Escuela Naval del Perú" a cargo del Capitán de Fragata (r) Jorge Ortiz Sotelo, quien destacó que la vida de la Escuela Central de Marina durante la primera mitad del siglo pasado, gira en torno al Contralmirante Eduardo Carrasco Toro.

Luego, el Teniente Primero Michel Laguerre Kleimann, disertó sobre el tema "Augusto B. Leguía y la formación en la Escuela Naval del Perú", destacando que la Armada Peruana experimentó una revolución dentro de su organización, debido a tres vectores que confluyeron positivamente en su favor, como por ejemplo la llegada del Presidente Leguía, quien durante su primera administración reforzó a la Armada con la compra de los sumergibles Ferré y Palacios, la continuidad y apoyo a la Misión Naval Francesa, las gestiones para adquirir el crucero Aguirre a Francia y los ocho submarinos clase Holland a los Estados Unidos.

La reconocida historiadora Margarita Guerra, felicitó al Teniente Laguerre por su obra "El Oncenio y el desarrollo de la Armada Peruana 1919-1930".

En la Sala de Consejos del Edificio Ferré, se develó el óleo en homenaje al Ex Presidente Leguía.



Almirante Deville acompañado por el Director de la Escuela Naval, Contralmirante Luis Polar y las hijas del Ex Presidente Augusto B. Leguía.

La Escuela Naval es la matriz formativa y productiva de Oficiales de Marina de Guerra del Perú.



El Comandante General de la Marina y el Jefe del Estado Mayor develan placa ornamental del frontis original del primer edificio.

Ministro de Defensa supervisó avances del B.E.V. "Unión"

CONSIDERADA LA MEJOR PLATAFORMA PARA EL PROCESO DE FORMACIÓN DE LOS MARINOS, EL BUQUE ESCUELA CUMPLIRÁ EL SUEÑO ANHELADO POR MUCHAS GENERACIONES.

Esta unidad de alto bordo, se convertirá muy pronto en el mejor embajador del país, fue inspeccionada y supervisada por el Ministro de Defensa, Jakke Valakivi Álvarez, quien, estuvo acompañado por el Comandante General de la Marina, Almirante Edmundo Deville del Campo, el Comandante General de Operaciones del Pacífico, Vicealmirante José Luis Paredes Lora, y el Director de Información de la Marina, Contralmirante Miguel Pinto Vindrola.

Durante su visita a esta unidad, realizada el 19 de noviembre, el titular del sector recorrió los diferentes compartimentos, como la proa y la popa del buque, la cámara protocolar, puente de comando, camarote de Oficiales y Cadetes, entre otros, en donde se ha empleado madera de nuestra Amazonía, metales de nuestros Andes y fibra de nuestros textiles.



▲ *El Ministro de Defensa, felicita al personal del SIMA por el compromiso y responsabilidad en cada una de las etapas del trabajo.*



Cabe referir que el Buque Escuela a Vela "Unión", cuyas primeras pruebas en la mar las estará realizando entre abril y mayo del próximo año, permitirá la formación de Cadetes de la Marina, en las ciencias y artes del mar, así como en la investigación científica y el auxilio en caso de desastres naturales y ayuda humanitaria, además de navegar como embajada itinerante del Perú.

La moderna nave, que cuenta con 38 bloques de metal cortado, ensamblado y erigido íntegramente en las instalaciones del SIMA-Callao, tendrá una potencia de motor de 1,825 HP, velocidad de 12 nudos y una capacidad para 250 tripulantes.





Reunión de trabajo con autoridades de México

El Ministro de Defensa, Jakke Valakivi, y el Secretario de Defensa Nacional de México, General Salvador Cienfuegos, el 2 de noviembre firmaron el acuerdo de Asociación Estratégica en Asuntos de Defensa, el cual fue destacado por el Ministro Jakke Valakivi como el potencial espacio de cooperación bilateral entre las Fuerzas Armadas de Perú y México.

Además, mencionó que ahora en adelante se mejorará la capacidad institucional, se promoverá el desarrollo tecnológico, y reforzará aspectos que tengan que ver con la seguridad nacional y la defensa. Del mismo modo destacó la valiosa cooperación que viene brindando la Marina mexicana para la formación de personal naval peruano a bordo del Buque Escuela Cuauhtémoc, así como el intercambio de Oficiales de las Escuelas Superiores de las Fuerza Armadas.

También resaltó la cooperación bilateral entre las fuerzas aéreas de nuestros países y en particular la circunstancia de contar con algunas aeronaves de similar tecnología y características.

Al final de la sesión de trabajo, el Ministro Valakivi y los Secretarios de Defensa Nacional y de Marina de México, Vidal Francisco Soberón suscribieron un Acuerdo de Entendimiento sobre intercambio de experiencias y capacitación.





Perú es nuevamente elegido miembro del Consejo de la OMI

ESTE LOGRO CONSTITUYE LA RATIFICACIÓN DE NUESTRO PAÍS ANTE LAS NACIONES UNIDAS Y SUS ORGANISMOS ESPECIALIZADOS, ASÍ COMO ANTE LA COMUNIDAD INTERNACIONAL EN GENERAL, DE SU MÁS ALTO COMPROMISO CON LA OMI.

Con 131 votos de los 154 países participantes, el Perú fue elegido, nuevamente, como miembro en la Categoría "C" del Consejo de la Organización Marítima Internacional (OMI), durante la 29 Asamblea que realiza dicha organización en la ciudad de Londres.

La designación en la Categoría "C", junto con Australia, Bahamas, Bélgica, Chile, Chipre, Dinamarca, Egipto, Indonesia, Kenya, Liberia, Malasia, Malta, Marruecos, México, Filipinas, Singapur, Sudáfrica, Tailandia, Turquía, corresponde a los Estados que tienen intereses particulares en el transporte marítimo o la navegación y cuya elección, al Consejo, garantice la representación de todas las áreas geográficas del mundo.

El Consejo recién elegido se reunirá, tras la celebración de la 29 Asamblea, para su 115 Periodo de Sesiones del Consejo de la OMI a realizarse el 3 de diciembre, donde se elegirá a su Presidente y Vicepresidente para el próximo bienio 2016 - 2017, la que contará con la participación del nuevo Secretario General, Kitack Lim.

El Consejo es el órgano ejecutivo de la OMI y es responsable, en virtud de la Asamblea, de supervisar el trabajo de la Organización. Entre las reuniones el Consejo lleva a cabo todas las funciones de la Asamblea, salvo el de hacer recomendaciones a los gobiernos sobre la seguridad marítima y prevención de la contaminación.

La elección es un esfuerzo conjunto del Ministerio de Relaciones Exteriores y el Ministerio de Defensa - Marina de Guerra del Perú.



Asimismo, el Consejo de la OMI estará conformado en la Categoría "A" por China, Grecia, Italia, Japón, Noruega, Panamá, República de Corea, Federación de Rusia, Reino Unido, Estados Unidos, Estados con los mayores intereses en la provisión de servicios de transporte marítimo internacional; mientras que en la Categoría "B" por Argentina, Bangladesh, Brasil, Canadá, Francia, Alemania, India, Países Bajos, España, Suecia, Estados con los mayores intereses en el comercio marítimo internacional.

Nuestro país como Estado Miembro desde 1968 y cuatro veces elegido previamente, integrante del Consejo de la OMI en 1977, 1979 y 1981 y 2013 ha demostrado a lo largo de su activa membresía, su firme compromiso con los objetivos de creación y aplicación de estándares y regulaciones apropiadas para la protección y conservación del medio marino y la seguridad del transporte marítimo.





X Conferencia Naval Interamericana especializada de Telecomunicaciones

Tras la inauguración de la X Conferencia Naval Interamericana Especializada de Telecomunicaciones X CNIE –T, a cargo del Director de Telemática de la Marina, Contralmirante José Jara Schenone, se iniciaron las exposiciones con el estado del avance de las recomendaciones de la X CNIE–T, las nuevas propuestas de ediciones y publicaciones de la RITN, el reporte de las actividades de las Secretaría y Organización – capacidades de la RITN a cargo del Secretario Adjunto de Información e Instrucción de la Secretaría de la RITN, Teniente Primero José Soto Hoyos.

El tema central de la conferencia, así como la lectura y aprobación de la agenda estuvo a cargo del Contralmirante José Jara Schenone, siendo la primera exposición por el Jefe de la RITN Callao.



▲ *Integrantes de las Delegaciones extranjeras.*

TEMAS TRATADOS

Entre el 2 y 6 de noviembre se trataron los temas: Redes Seguras, una Obligación para el Traspaso de Información, a cargo de la delegación de Chile, seguido por Las Comunicaciones Navales ante Fenómenos Hidrometeorológicos por la representación de México, Programa NTDS-PERÚ y el tema Software de Encriptación fuera de línea para el Tráfico de la Red, a cargo de la representación nacional.

Delegaciones provenientes de Argentina, Canadá, Chile, Colombia, Estados Unidos, México, Panamá, Paraguay, República Dominicana, Uruguay, la representación de Secretaría RITN y de la Junta Interamericana de Defensa – JID participaron del evento internacional.

Civiles se capacitan en seguridad y defensa



▲ *Representante de grupo, expone ante autoridades navales las conclusiones del trabajo final.*

Cumpliendo con los objetivos establecidos y tras diez semanas de haber formado parte de una intensa actividad académica, culminó el XXVIII Curso de Dirección Estratégica para la Defensa y Administración de Crisis – CEDEYAC 2015 - II, promovido por la Marina de Guerra del Perú, a través de la Dirección de Educación de la Marina, y con la colaboración del Centro de Estudios Hemisféricos de Defensa de la Universidad Nacional de Defensa de los Estados Unidos de América.

En Centro de Estudios Hemisféricos de Defensa

Oficial peruano culminó curso



El Capitán de Fragata Jaime Herrera Ulloa, en representación de la Marina de Guerra del Perú, asistió al curso de Estrategia y Política en Defensa, desarrollado en el Centro de Estudios Hemisféricos de Defensa William J. Perry.

La ceremonia de clausura contó con la presencia del Embajador del Perú en Estados Unidos de América, Luis Miguel Castilla Rubio y el Agregado Naval del Perú, Contralmirante Herbert Del Álamo Carrillo.



DIMAR cumple 40 años informando a la familia naval

EL PERSONAL APLICA CON ÉXITO LAS DIFERENTES HERRAMIENTAS DE COMUNICACIÓN EN LA DEPENDENCIA NAVAL.

Consciente de la importancia que implica el estar informados, hace 40 años, la Marina de Guerra del Perú vio nacer a su Dirección de Información, actualmente liderada por el Contralmirante Miguel Pinto Vindrola.

Esta importante dependencia, cumple con diferentes funciones entre las que destacan la difusión de las noticias navales, utilizando medios de comunicación masiva como diarios, revistas, radio, televisión e internet, con el objetivo de incrementar la imagen institucional y, para que la ciudadanía se mantenga informada del cumplimiento de sus misión.

Asimismo, en el plano interno, la Dirección de Información edita las revistas "El Monitor", "El Grumete" y, además tiene a su cargo la producción y conducción del programa radial "Embarcados", que se emite a través de radio Libertad. Adicionalmente, contamos con plataformas digitales (www.marina.mil.pe) y redes sociales (Facebook, Twitter, Youtube, Flickr y Livestream), donde se interactúa con el público, quienes están al tanto de las noticias navales. Cabe referir que a la fecha, en nuestro facebook oficial contamos con 206,000 seguidores y en el twitter con 26,000.

Por otro lado, cumple un dinámico trabajo protocolar, al asesorar a las dependencias en la ejecución de diferentes ceremonias. De igual forma, cubre con inmediatez periodística, fotográfica y medios audiovisuales los actos celebratorios de la Institución. Se realiza además el análisis de la noticia que se publica en los diferentes medios de comunicación y se producen videos institucionales con un enfoque comunicacional.

Es importante resaltar que es deber constitucional de la Marina de Guerra, respetar el derecho de los ciudadanos a ser informados apropiadamente y así conozcan, comprendan, valoren y apoyen en cuanto corresponda, la misión, decisión y actividades de nuestra Institución.

Luego de una larga travesía, podemos aseverar que DIMAR, se encuentra en el mejor momento, tanto desde el punto de vista profesional, como en estructura e innovación constante de la tecnología, lo que le ha permitido acceder con éxito a la opinión pública nacional e internacional y, a toda la familia naval.

Tribunal de Justicia Militar de Sao Paulo Brasil condecora a Contralmirante Pacheco

El Contralmirante CJ Julio Pacheco Gaige, Presidente de la Sala Suprema de Guerra y Director del Centro de Altos Estudios de Justicia Militar, fue condecorado con el Collar al Mérito Judicial Militar Paulista, en la sede del Tribunal de Justicia Militar del Estado de Sao Paulo, Brasil.



Primera vez que se rinde homenaje a otro país, en la justicia Militar de Sao Paulo.

En significativo acto, el Presidente de dicho Tribunal, Magistrado Paulo Adib Casseb, resaltó la labor que viene desarrollando el Contralmirante Pacheco como Secretario Técnico del Foro Interamericano sobre Justicia Militar, fundamentalmente en defensa de la institucionalidad y consolidación continental de esta justicia especializada. Adicionalmente, fue condecorado el Presidente del Fuero Militar Policial, General de Brigada Juan Pablo Ramos Espinoza. El acto contó con la presencia del Cónsul del Perú en Sao Paulo, Arturo Jamara, Magistrados del Tribunal, funcionarios militares y civiles.

Esta visita a Brasil, coincidió con la realización del XV Congreso de la Asociación de Magistrados de Justicia Militar Estatales de Brasil, realizado en la ciudad de Florianópolis, el 19 y 20 de noviembre, donde el Contralmirante Pacheco participó como expositor con el tema Derecho Comparado – La Justicia Militar en el Perú.

Conversatorio sobre Derecho Internacional Humanitario y Derecho Operacional

ORGANIZADO POR EL CUERPO JURÍDICO DE LA MARINA DE GUERRA DEL PERÚ

En el auditorio del Centro de Entrenamiento Táctico Naval (CENTAC), se realizó el Conversatorio sobre Derecho Internacional Humanitario y Derecho Operacional, denominado "El Instituto Internacional de Derecho Humanitario de Sanremo y su contribución al desarrollo, difusión y aprendizaje del Derecho Internacional Humanitario", que fue inaugurado el 12 de noviembre por el Contralmirante CJ Julio Pacheco Gaige.

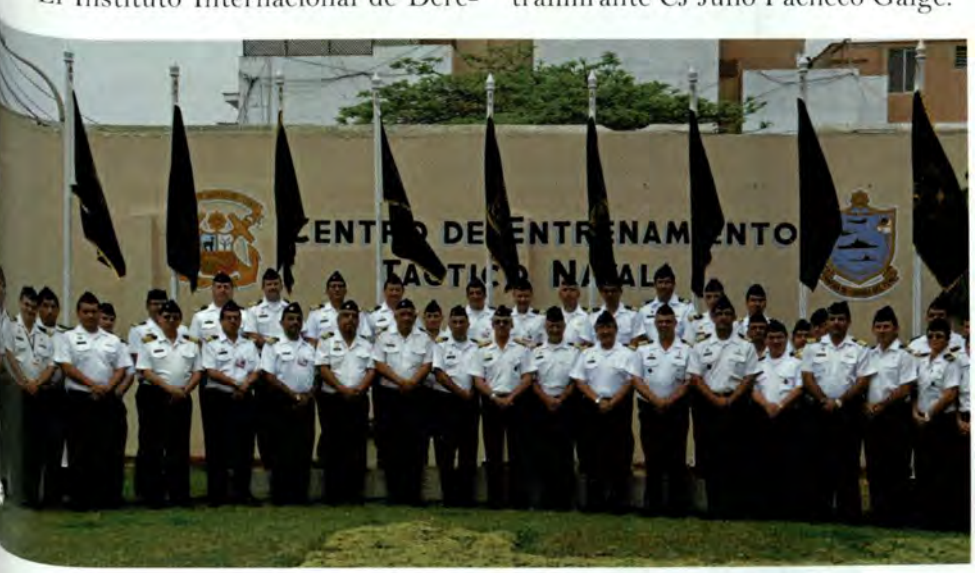

OTRAS CONFERENCIAS

Capitán de Navío CJ. Víctor Gonzáles Jáuregui, con el tema "El Instituto Internacional de Derecho Humanitario de Sanremo y su contribución al desarrollo, difusión y aprendizaje del Derecho Internacional Humanitario"; la segunda estuvo a cargo del Capitán de Navío CJ Darío Vásquez Rojas quien trato sobre "El Derecho Internacional Humanitario aplicado a los conflictos marítimos"; la siguiente la ponencia fue ofrecida por el Capitán de Navío CJ Wagner Soria Medina "Uso y empleo de la fuerza militar en el contexto nacional" y finalmente el Capitán de Fragata Álvaro Palacios Aguilar se refirió al "Comando y Control, reglas de enfrentamiento y Targeting".

Fuerza de Infantería de Marina celebró 194° Aniversario de creación

EN LA BASE NAVAL DE ANCÓN, PERSONAL SUPERIOR Y SUBALTERNO DE TODAS LAS ÉPOCAS, SE REUNIERON PARA RECORDAR LOS INICIOS DE ESTA CENTENARIA FUERZA DE LA MARINA DE GUERRA.



Personal en diferentes demostraciones de unidades y equipos

En el curso de la celebración, el Comandante de la Fuerza de Infantería de Marina, Contralmirante Gerardo Gervasi Valdez hizo un recuento de la creación e historia de la emblemática fuerza operativa y recordó al Personal Naval que la institución les agradece los grandes logros alcanzados, gracias a su esfuerzo, compromiso, identificación con la Institución, así como el ingenio y la creatividad en el trabajo diario.

Las autoridades navales apreciaron una pequeña demostración de los últimos equipos adquiridos para un mejor desarrollo de las misiones especiales.

EN EL VRAEM

En todas las Bases de Control Fluvial pertenecientes al Componente Naval del Comando Especial VRAEM, celebraron el aniversario, así como en la Estación Naval de Pichari, la cual estuvo presidida por el Comandante General del Comando Especial del VRAEM, General de División César Astudillo Salcedo, en compañía del Comandante del Componente Naval del Comando Especial VRAEM, Capitán de Navío Wilbert Vera Mendoza, quien tras hacer una remembranza de la historia de esta importante Fuerza de la Marina de Guerra, dijo que "Hoy tenemos una Fuerza de Infantería de Marina moderna, que conjuga la tradición, historia y mística de los combatientes que unen la tierra y el mar, anfibios que han dejado las costas para contribuir con su experiencia y disciplina en lugares como



Pichari, Boca Anapati, Quiteni, Puerto Ocopa, Ivochote, Camisea, y en los ríos Apurímac, Ene, Mantaro, Perené, Tambo y Urubamba, en el Componente Naval, y como parte del Componente de Fuerzas Especiales mediante la participación de sus Comandos de Infantería de Marina".





SESIÓN SOLEMNE

En el Centro Naval del Perú, sede San Borja, la Asociación de Oficiales de Infantería de Marina organizó una sesión solemne en conmemoración por el 194° aniversario de creación de dicha Fuerza Operativa.

En la ceremonia, el Contralmirante (r) Carlos Sarmiento Dupuy, en su calidad de Presidente, condecoró al Jefe del Comando Conjunto de las Fuerzas Armadas, Almirante Jorge Moscoso Flores y al Comandante General de la Marina, Almirante Edmundo Deville del Campo, por su valioso aporte en beneficio de la institución.

ESCUELAS DE COMANDO EN ACCIÓN

Un promedio de 103 efectivos pertenecientes a las Escuelas de Comandos del Ejército (29), Marina de Guerra (27 Infantería - 15 FOES) y Fuerza Aérea del Perú (32), el 9 de noviembre, participaron en la ceremonia de inauguración de la Fase de Entrenamiento Conjunto de las Escuelas de Comando de las Fuerzas Armadas, que se desarrollarán en el lapso de un mes.

El significativo acto tuvo como escenario el Batallón de Comandos de la Fuerza de Infantería de Marina, en Ancón, fue presidido por su Comandante, Contralmirante Gerardo Gervasi Valdez, quien se dirigió al personal, subrayando que "Este curso los capacitará en las diferentes áreas geográficas y climáticas, de nuestro país o fuera de él, conformando unidades especiales, contingentes de paz de las Naciones Unidas o donde la superioridad y la Patria lo requieran".







B.A.P. "Antofagasta" retornó del SUBDIEX

OPERATIVO SE REALIZA ANUALMENTE CON LA FLOTA DEL ATLÁNTICO DE LA ARMADA DE LOS ESTADOS UNIDOS.

La tripulación del B.A.P. "Antofagasta" arribó al Puerto del Callao, después de 5 meses de navegación y luego de participar en los ejercicios de guerra antisubmarina con la Flota del Atlántico de los Estados Unidos, habiendo realizado un exitoso despliegue en la Costa Este de los Estados Unidos.

La ceremonia que tuvo lugar el 5 de noviembre, en el Muelle de Submarinos, se inició cuando la dotación de la nave submarina procedió a su formación y fue recibida por el Comandante General de Operaciones del Pacífico, Vicealmirante José Luis Paredes Lora.

En el Despliegue Operacional Submarine Diesel Exercises SUBDIEX se realizan ejercicios básicos, intermedios y avanzados con unidades de la Armada de ese país en el que se incluyen operaciones con grupos de batalla de portaviones, compuestos por unidades de superficie, submarinos, aviones y helicópteros.

La Marina de Guerra del Perú, participa en este despliegue desde el año 2002.



Comandante General de Operaciones del Pacífico, recibe del Comandante del B.A.P. "Antofagasta" el Gallardete de la Comandancia de la Fuerza de Submarinos.



Aniversario del B.A.P. "De los Heros"

CORBETA MISILERA, CELEBRA 35 AÑOS DE AFIRMADO DEL PABELLÓN NACIONAL.



"Decisión y Eficacia" preparados para cualquier eventualidad, y proceder siempre como lo proclama su lema.

En el curso de una ceremonia presidida por el Comandante de la Fuerza de Superficie, Contralmirante Edwin Zegarra Valdivia, el Comandante de la unidad, Capitán de Fragata Christian Ponce Licera, en su discurso recordó al Teniente Segundo Carlos De los Heros Aguilar, quien un 28 de agosto de 1879 falleció en acción heroica, durante el combate de Antofagasta.

Asimismo, se recordó a los hombres que dotaron la nave durante sus 35 años al servicio de la Patria, haciendo un especial reconocimiento al personal con más de veinticinco años embarcado.

La Corbeta Misilera B.A.P. "De los Heros" mantiene un óptimo nivel de alistamiento participando en el Operativo Multinacional UNITAS-PERU 2014 y otros operativos nacionales.

De igual manera, como en años anteriores, en los meses de julio y agosto del presente año, ha cumplido misiones de Patrullaje Marítimo mediante la ejecución del Operativo Costa Norte, que se realizó en Piura, Tumbes y la frontera marítima con Ecuador. Todo ello, hace que esta unidad de combate este siempre presta a cumplir las misiones encomendadas por la Comandancia de la Fuerza de Superficie.

En Puerto Rio Grande en Brasil

B.A.P. "Quiñones" inicia Operaciones UNITAS en Fase I



UNIDADES PERUANAS SE UNIERON AL GRUPO DE TAREA MULTINACIONAL PARA PARTICIPAR EN LAS OPERACIONES UNITAS ATLÁNTICO LVI, CONFORMADO POR UNIDADES DE LAS ARMADAS DE ESTADOS UNIDOS, BRASIL, CHILE, MÉXICO Y REINO UNIDO.

Al mando del Capitán de Navío Sandro Jiménez Torreblanca, el 13 de noviembre, arribaron al puerto de Rio Grande en Brasil, la fragata misilera B.A.P. "Quiñones" y las aeronaves peruanas efectuando previa escala técnica en Porto Velho, las cuales intervinieron en todos los ejercicios en la mar y tuvieron como base operativa las instalaciones de la Fuerza Aérea de Brasil en el aeropuerto internacional de Galeao.

Entre las acciones efectuadas destacan la ceremonia de apertura, donde el Comandante Jiménez, en su condición de Comandante del Grupo de Tarea 138.6 presentó el saludo de la Marina de Guerra del Perú a los países participantes, así como colocó una ofrenda floral ante el busto del Almirante Tamandaré, considerado héroe y patrono de la Marina de Brasil.

Asimismo, se llevaron a cabo las conferencias Pre Zarpe para la ejecución de los diferentes eventos programados durante la Fase Work Up y Fase Escenario, destacando las Operaciones de Superficie, Aéreas, Antisubmarinas, de Guerra Electrónica y de Interdicción Marítima, buscando la interoperabilidad entre las Marinas como parte de una sola Fuerza de Tarea Multinacional.





Comité de Seguridad y Defensa Nacional en Estación Naval de Pichari

VISITA TIENE EL PROPÓSITO DE REALIZAR LA DIFUSIÓN DEL PROCESO DE PLANEAMIENTO ESTRATÉGICO EN BASE A ESCENARIOS FUTUROS.



Una comisión de la Secretaria de Seguridad y Defensa Nacional de la Presidencia del Consejo de Ministros, el 8 de noviembre visitó la Estación Naval de Pichari, la comitiva estuvo a cargo del Asesor de la Jefatura Dr. Javier Flores Cargaño, y estuvo integrada por el Especialista en Seguridad y Defensa Nacional, Coronel EP. (r) Luis Vílchez Vera, el Director de Prospectiva, Capitán de Navío Héctor Trigoso, y el encargado de Coordinación y Enlace, May. EP. (r) Augusto Pérez Rodríguez.

Dicha visita fue recibida por el Capitán de Navío Wilbert Vera Mendoza, Comandante del Componente Naval del CE-VRAEM.

CENOTAFIO

En las instalaciones de la Estación Naval de Pichari, el 6 de noviembre se realizó la develación del cenotafio en honor al personal naval que ofrendó su vida en cumplimiento del deber en la zona de Ayacucho desde los años 80.

"Con el presente cenotafio se rinde homenaje a nuestros caídos en acción de armas, caídos en estas tierras alejadas del Mar de Grau y de sus áridas costas, marinos de guerra que ofrendaron lo más sagrado, su propia existencia, luchando por su pacificación".

Comandante del Componente Naval, Capitán de Navío Wilbert Vera Mendoza



Oficial peruano en Operativo Conjunto "HOGUK"

CONSIDERADO UNO DE LOS MÁS IMPORTANTES DE LA ARMADA DE LA REPÚBLICA DE COREA (ROKN).



Operativo conjunto, anualmente, se realiza en el mes de octubre

A bordo del Destructor Misilístico Portahelicópteros "Eulji Mundeok", el Capitán de Corbeta Carlos Enrique Dall'Orto Díaz, entre el 19 y 22 de octubre, participó en el Operativo Conjunto "HOGUK" en la ciudad de Pyeongtaek al norte de la República de Corea del Sur, el cual tiene como finalidad la mejora continua centralizada en la capacidad de ejecución operacional de los componentes marítimo, aéreo y terrestre.

El "HOGUK", posee altos estándares operacionales debido a la situación geopolítica internacional actual; permitiendo a los Oficiales participantes incrementar los conocimientos y experiencias en el planeamiento de operaciones conjuntas, actualización de conceptos doctrinarios, interacción en los ámbitos de entrenamiento y en el desarrollo operacional con la Armada de la República de Corea, así como la familiarización de unidades marítimas coreanas.



SINEACE otorga

Importante reconocimiento al CITEN y Escuela de Grumetes

Ante la presencia del Comandante General de la Marina, Almirante Edmundo Deville del Campo; el Director General de Educación de la Marina, Contralmirante Manuel Ramos Raygada, así como funcionarios de la UGEL, el Sistema Nacional de Evaluación, Acreditación y Certificación de la Calidad Educativa – SINEACE, durante una significativa ceremonia, reconoció la impecable labor y servicio de calidad del Instituto de Educación Superior Tecnológico Público Naval (CITEN) y de la Escuela de Grumetes "Marinero Pedro Pablo Unánue", por lo cual se hizo entrega del certificado de acreditación de la especialidad administrativo, electricista nivel técnico profesional, así como del nivel ocupacional en la especialidad de tripulante de pesca.

La Presidenta del Consejo Directivo Ad Hoc del SINEACE, Peregrina Morgan, entregó la certificación al Director del CITEN, Contralmirante José Luis Puente Arnao Arnaiz y, al Director de las Escuelas de Grumetes, Capitán de Fragata Enrique Santa María Oliva, así como una escultura de la imagen del colibrí, símbolo del SINEACE y de la educación con calidad en el Perú.

En el curso de la ceremonia, el Director del Instituto de Educación Superior Tecnológico Público Naval – CITEN, Contralmirante José Puente Arnao Arnaiz, exhortó al personal a seguir trabajando con profesionalismo y compromiso, para continuar mejorando en los procesos y gestiones que la institución requiera, con el fin de encontrar la excelencia educativa y, finalmente, a nombre de la Marina de Guerra del Perú, agradeció al SINEACE por otorgar el reconocimiento a la entidad educativa que actualmente preside.





Este Centro de Instrucción de la Marina, logra un nuevo reconocimiento por la formación de sus Alumnos.

Alumnos del CITEN obtuvieron Copa FEDEMILPE 2015



Por cuarto año consecutivo, los Alumnos del Instituto de Educación Superior Tecnológico Público Naval consiguieron llevar a su Alma Mater la ansiada "Copa FEDEMILPE", símbolo de los Juegos Deportivos Militares 2015, tras su excelente desempeño, actitud y entusiasmo demostrado en cada una de las disciplinas deportivas.

La premiación de este evento, organizado por la Federación Deportiva Militar, se llevó a cabo en la Escuela Militar de Chorrillos, el 01 de diciembre, en la cual, el Director del Instituto de Educación Superior Tecnológico Público Naval – CITEN, Contralmirante José Puente Arnao Arnaiz, recibió del Presidente de la FEDEMILPE el trofeo "Fuerzas Armadas del Perú".

Asistieron al acto, el Presidente de la FEDEMILPE, General de Brigada EP Carlos Mayca Vásquez; el Director de la Escuela Naval del Perú, Contralmirante Luis Polar Figari y los Directores de los Institutos de Educación Superior Tecnológicos Militares del Ejército y la Fuerza Aérea (ETE-ESOFAP).

Posteriormente, se realizó una ceremonia especial, para recibir el ansiado trofeo en esta casa de estudios, donde participó todo el personal y alumnos de los tres años académicos. Durante la celebración, el Contralmirante José Puente Arnao y el Capitán de Navío Hugo Montoro Cáceres, hicieron entrega de la "COPA FEDEMILPE 2015" a una comitiva conformada por quince destacados alumnos deportistas, quienes de manera secuencial realizaron un recorrido como símbolo de victoria por los distintos ambientes de su alma mater.



Marina de Guerra apoya desarrollo de eventos deportivos y recreativos

UNA SERIE DE ACTIVIDADES QUE AYUDAN A FOMENTAR LA PRÁCTICA DE DEPORTES SE REALIZARON EN EL MES DE NOVIEMBRE, EN LOS CUALES LA MARINA DE GUERRA DEL PERÚ PARTICIPÓ CON DIVERSAS EXHIBICIONES Y DEMOSTRACIONES DE EQUIPOS PARA BRINDAR SEGURIDAD A LOS NAVEGANTES Y DEPORTISTAS ACUÁTICOS.

Para estos eventos, se acondicionaron stands informativos de la Escuela Naval del Perú, Dirección General de Capitanías y Guardacostas y de la Dirección de Hidrografía y Navegación.

Todos estos eventos, fueron amenizadas por la Banda de Músicos de la Institución

.

EXTREMO "MUDMANX, CARRERA DE OBSTÁCULOS"

La Marina de Guerra del Perú, a través de la Comandancia General de Operaciones del Pacífico, dispuso la asistencia de personal de la Fuerza de Infantería de Marina y de la Fuerza de Operaciones Especiales, quienes motivaron a los participantes durante la realización del evento Mud Max, jornada de retos físicos intensos que combina el trabajo en equipo y la diversión.

EXPOAVENTURA, TURISMO Y SALÓN NÁUTICO

Los mejores expositores de la industria, así como de la Marina de Guerra del Perú, estuvieron presentes en el IV Expoaventura, Turismo y Salón Náutico, Feria de deportes de Aventura que exhibió actividades náuticas y deportes extremos.

LA REGATA ALL CLASES

Contó con la participación de Veleros Oceánicos, Multicascos, J/24, Lightning, Laser, y Sunfish, siendo apreciadas por grandes y chicos, además de otras actividades que deleitó a los apasionados del deporte en el mar.

FERIA EXPONÁUTICA PERÚ

Evento de exhibición y exposición de programas culturales y deporti-



La Marina de Guerra del Perú participó en la Expoaventura, Turismo y Salón Náutico en la Costa Verde.





vos que reunió las más importantes marcas del sector, empresas, clubes, instituciones del mundo náutico, marino, portuario y comercial, tanto nacional como nuevos expositores del extranjero, siendo una expectante alternativa para proporcionar y encontrar embarcaciones y equipos, así como conocer más de la cultura e industria náutica del país.

CAMPEONATO MUNDIAL DE MOTOS ACUÁTICAS 2015

Los principales balnearios de Lima, Ancón y Paracas, del 13 al 21 de noviembre, fueron escenario del I Campeonato Mundial de Motos Acuáticas, con la participación de 80 pilotos de todo el mundo. Formaron parte del "Dakar de las Aguas" un total de 25 países.

CAMPEONATO MUNDIAL DE REMO COASTAL

En el torneo, participaron 145 países, a los cuales la Marina de Guerra del Perú apoyó con personal del Grupo de Salvamento de la Fuerza de Operaciones Especiales, una patrullera de costa de la Dirección General de Capitanías y Guardacostas, así como la intervención del B.A.P. "Marte" de la Escuela Naval del Perú, y la Dirección de Hidrografía y Navegación, que proporcionó el pronóstico del estado del tiempo en el mar e información océano-metereológica de la zona donde se realizó el evento.

III FESTIVAL DE JUEGOS PLAYA 2015 EN ARICA

Con la participación de los países de Colombia, Chile, y Perú representada por el Alférez de Fragata Herald Loayza Deudor, quien es discente de la Escuela de Buceo y Salvamento, así como seleccionado nacional de buceo en la modalidad de Apnea, en la ciudad de Arica en Chile se realizó el III Festival Juegos Playa 2015

.

El festival se realizó en una piscina de 25 metros y la marca que impuso el Oficial naval fue en una piscina de 50 metros.



1.



2



3

1.
Feria Exponáutica.

2.
La Banda de la Marina de Guerra, amenizó los eventos.

3.
Presentes en el campeonato mundial de Remo.

▼



"Ayer, hoy y ...pre comprometido... la Salud Naval"

Centro Médico Naval

Cien Años de calidad en servicios de Salud

UN SELECTO GRUPO DE PERUANOS, ATIENDE CON UNA INQUEBRANTABLE VOCACIÓN DE SERVICIO LAS NECESIDADES DE SALUD DEL PERSONAL Y FAMILIARES DE LA MARINA DE GUERRA DEL PERÚ.

El 25 de noviembre, con el fin de celebrar el Centésimo aniversario de creación de la Sanidad Naval, se realizó una ceremonia conmemorativa en la explanada del Hospital Naval, a la cual asistieron, el Director de Salud de a Marina, Contralmirante Rafael Zariquiey Núñez, el Director del CEMENA, Contralmirante SN Hugo Gallo Seminario y jefes de departamentos. Asimismo el 27 de noviembre, el Comandante General de la Marina, Almirante Edmundo Deville del Campo, develó la placa conmemorativa por los cien años de creación de la Sanidad Naval, inauguró la Sala de Consejo "Cirujano Mayor Santiago Távara" y aperturó la Sala de Supervisores. Finalmente señaló que "Ha transcurrido la primera centuria con muchos logros. Sin embargo, la Sanidad Naval sigue navegando firme al timón de su misión, teniendo como horizonte liderar la calidad de los servicios de salud en el Perú con disciplina, ciencia, tecnología, creatividad e innovación con el objetivo de alcanzar la excelencia que permita mejorar la salud de toda la familia naval".

HISTORIA:

La Sanidad Naval, fue integrante de la Sanidad Militar desde los inicios de la Guerra con Chile. Es así que, en 1856 se recomienda la organización de la Sanidad Militar, estableciendo recién en 1876 el ingreso de los médicos, odontólogos y farmacéuticos.

En 1912, debido al aumento del número de personal y naves de la Armada Peruana, se creó el proyecto de organización de la Sanidad Naval para mejorar la atención en salud de los hombres de mar que estaban al servicio de la Patria, siendo efectivo dicho proyecto en 1915, que se independiza la Sanidad Naval de la Sanidad Militar, iniciando su funcionamiento el 25 de noviembre del mismo año, fecha que se conmemora efusivamente año tras año.

Por su contribución a la salud del personal naval y sus familiares, el Vicealmirante (r) Walter Indacochea Queirolo, impuso la medalla "Honor al Mérito de la Asociación de Oficiales de Marina" al Pabellón de la Dirección de Salud de la Marina.



En la actualidad, el personal de Sanidad Naval, no solo presta servicios asistenciales, administrativos, de docencia e investigación en las diferentes direcciones y sus periféricos; con profesionalismo, valores y espíritu de sacrificio heredado de sus antecesores, sino también, en fuerzas operativas, zonas navales, en misiones de paz y en el Comando Especial del VRAEM.



▲ *Significativa Placa conmemorativa fue develada por el Centenario de la Sanidad Naval.*



▲ *Bisnieta del Cirujano Mayor Santiago Távara, Sra. María Patricia Juana Mould Gallo, familiares y autoridades navales*

Oficiales Asimilados culminan satisfactoriamente periodo de adoctrinamiento



En la Escuela Naval del Perú, el 26 de octubre se llevó a cabo la ceremonia de Clausura del Curso de Adoctrinamiento de los Oficiales Asimilados Promoción 2015.

La ceremonia fue presidida por el Director General del Personal de Marina, Vicealmirante Manuel Váscones Morey, quien felicitó a los 45 Oficiales Asimilados, de las especialidades de medicina, ingeniería, administración e historia, por haber culminado satisfactoriamente el curso de adoctrinamiento, el cual tuvo una duración de tres meses aproximadamente.

I Seminario para Capellanes de la Marina de Guerra del Perú

La Marina de Guerra del Perú, a través de la Dirección General del Personal, organizó el I Seminario para Capellanes que prestan servicio en las zonas navales, unidades y dependencias a nivel nacional, con la finalidad de afianzar el compromiso de los Capellanes con la Marina de Guerra del Perú. Las exposiciones estuvieron orientadas a la estructura orgánica de la Institución, aspectos de la historia naval, los valores, reglamentos e identidad del personal con la Institución.
Asistieron al seminario, el Director de la Escuela Naval del Perú, Contralmirante Luis Polar Figari; el Director de Bienestar de la Marina, Contralmirante César Colunge Pinto y el Obispo General Castrense del Perú y Administrador Apostólico de la Prelatura de Caravelli, Monseñor Juan Carlos Vera Plasencia.



▲ *La cita académica permitió reforzar los conocimientos sobre la Institución e intercambiar experiencias acerca de la labor que cumplen.*

Municipalidad de La Punta y Ministerio de Defensa - Marina de Guerra firman Convenio

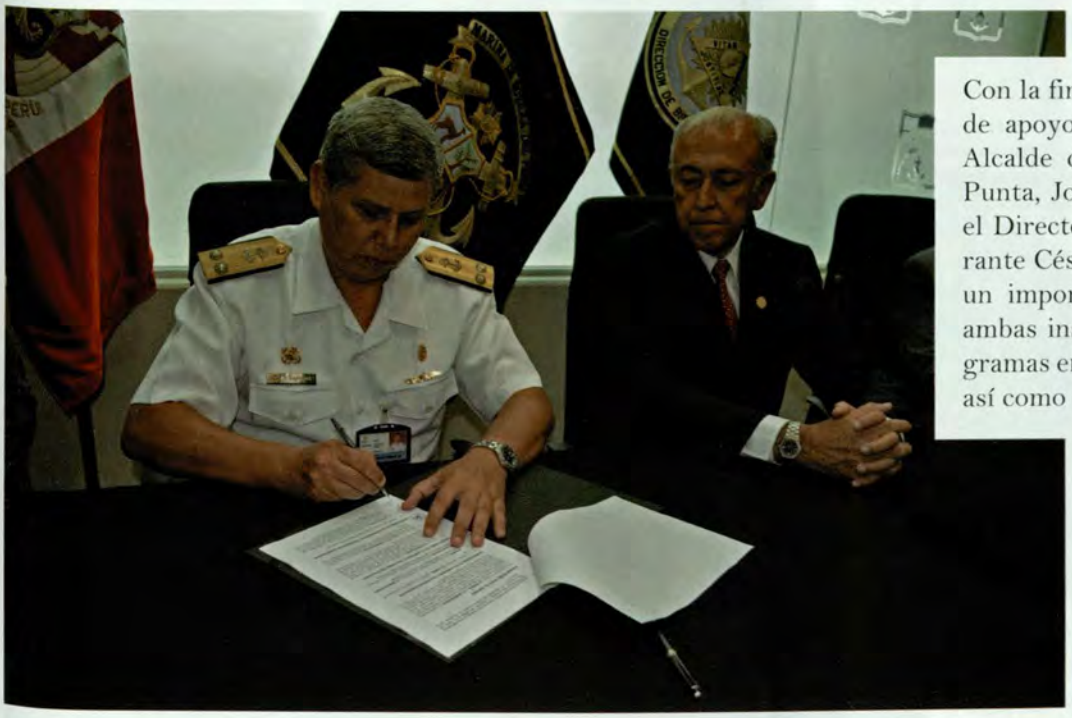

Con la finalidad de emprender tareas de apoyo y colaboración mutua, el Alcalde de la Municipalidad de La Punta, José Miguel Risi Carrascal y el Director de Bienestar, Contralmirante César Colunge Pinto, firmaron un importante convenio, en la que ambas instituciones impulsarán programas en beneficio de la ciudadanía, así como de la familia naval.

Modelo de Gestión por Competencias para personal naval

UN TOTAL DE 800 PERSONAS, HAN PARTICIPADO DE LAS CONFERENCIAS Y TALLERES DE SENSIBILIZACIÓN DICTADAS POR LA DIRECCIÓN GENERAL DEL PERSONAL.

La Marina de Guerra del Perú ha identificado diferentes retos que debe superar para el logro de sus objetivos estratégicos, sobre los cuales confluyen factores políticos, económicos, tecnológicos, y socio culturales que pueden afectar a la Institución; es así que para hacerles frente de manera exitosa se debe contar con Personal Naval competente en todos sus niveles.

Para esto, la Marina ha definido el Modelo de Competencias para su Personal Subalterno y Civil, en concordancia con la misión, visión, imagen, objetivos, principios y valores institucionales plasmados en su plan de largo plazo.



Bandera de Guerra del Liceo Naval Almirante Guise fue condecorada

ACTO SE REALIZÓ EN CEREMONIA POR 51 ANIVERSARIO.

Por la causal de "Comprobados Servicios Prestados", el Comandante General de la Marina, Almirante Edmundo Deville del Campo, condecoró la Bandera de Guerra del Liceo Naval Almirante Guise, quien en calidad de ex alumno felicitó por los logros obtenidos, en más de 50 años de vida institucional, resaltando además la importante labor de sus docentes y personal.

En esta celebración estuvieron presentes, el Director General del Personal de la Marina, Vicealmirante Manuel Váscones Morey, el Director de Bienestar, Contralmirante César Colunge Pinto.

Por su parte, la Directora de la Institución Educativa, Haydeé Dextre Garay, manifestó su satisfacción por las tareas realizadas y metas logradas en el trascurso del año.

Como parte de esta evocativa reunión, la escolta y el batallón conformado por ex alumnos del Liceo Naval



de diversas promociones realizaron un desfile por su recordado colegio.

Finalmente, se llevó a cabo la presentación artística denominada "Liceo Guise dejando huella" a cargo de alumnos y docentes, quienes ofrecieron un entretenido espectáculo, rememorando en cada número las distintas décadas que marcaron su historia.

Liceo Naval Contralmirante Montero celebra aniversario



▲ *Director de Bienestar, Contralmirante César Colunge Pinto, acompañado del Jefe del Departamento de Educación Capitán de Navío Miguel Sibina Pereyra, y la directora del Liceo Naval "Contralmirante Montero".*

Para una nueva celebración, se reunieron los alumnos y personal docente del Liceo Naval "Contralmirante Montero", que cumplieron el 29 aniversario de creación.

Con el montaje teatral "Unidos por un mundo mejor en un solo Corazón: Todos Podemos Cambiar" profesores y alumnos derrocharon talento y simpatía para rendir homenaje a su institución educativa.

Promoción "CENAE" cumplió 50 años de egreso



En las instalaciones del Instituto de Educación Superior Tecnológico Público Naval – CITEN, el 16 de noviembre, se realizó la ceremonia de reconocimiento a los integrantes de la Promoción 65 "CENAE", al cumplir 50 años de egreso de su alma mater.

En la ceremonia estuvieron presentes 80 integrantes de la promoción 1965, acompañados de su padrino el Contralmirante (r) Fernando Grau Umlauff y familiares.

El Contralmirante Manuel Ramos Raygada se dirigió a la Promoción 65, enfatizando la dedicación y esfuerzo profesional que demostraron durante su carrera naval.

En Centro Médico Naval

Permanente asistencia en Sala de Enfermedades Tropicales e Infecciosas

Personal de la Sala de "Enfermedades tropicales e infecciosas del servicio de enfermedades transmisibles" del Centro Médico Naval, el 2 de noviembre realizaron una ceremonia conmemorativa para celebrar su 50 aniversario.

Las actividades se iniciaron con la develación de la placa de la Sala 5-2, a cargo de las madrinas, Magali Rodríguez de Valakivi, y Carmen Rosa de Benítez.

Como parte de las actividades por el aniversario, se dictaron charlas sobre la "Vacuna contra PVH", "Epidemiologia del VIH/ITS en las Fuerzas Armadas", "Rol del Interferon pegilado en la era de la terapia triple para Hepatitis C", "Avances en el tratamiento Antirretroviral", "Resistencia Antiretroviral y nuevos esquemas".



▲ *Las madrinas, Magali Rodríguez de Valakivi, y Carmen Rosa de Benítez, develan placa conmemorativa por las bodas de oro de la sala.*

Entrega de premios "Gran Rifa Stella Maris 2015"



▲ *Presidenta de la Asociación Stella Maris, Señora Susana Del Águila de Deville, acompañada de la Directora del Comité de Filiales y Tesorera, Señora Cecilia Castañeda de Paredes y la Directora de Actividades Sociales y Culturales, Señora María Susana Del Risco de Váscones.*

ASOCIACIÓN QUE EXITOSAMENTE PROMUEVE ACTIVIDADES ORIENTADAS AL APOYO SOCIAL.

En las instalaciones de la Asociación Stella Maris ubicada en el distrito de San Borja, el 4 de noviembre se llevó a cabo la entrega de premios a los ganadores de la rifa, organizada en el mes de octubre.por la citada Asociación

El Oficial de Mar Primero Jackson Hidalgo del Castillo, quien presta servicio en la Capitanía de Puerto de Pucallpa, recibió las llaves del auto modelo Volkswagen Gol Sedan 2016, por lo cual expresó su agradecimiento.

Igualmente, fueron entregados dos pasajes con alojamiento Lima – Cajamarca – Lima, al Jefe de Logística, Capitán de Fragata Alex Gallegos Vargas, mientras que el Play Station 4, fue para el Teniente Segundo Jean Pierre Cuadra Chuquipiondo de la Dirección de Hidrografía y Navegación.

ASOCIACION STELLA Maris

En el CITEN se inauguró gruta en honor a Virgen Stella Maris



Como muestra de fe y devoción, en las instalaciones del CITEN, el 25 de noviembre, se realizó una ceremonia litúrgica para inaugurar la gruta que albergará la imagen de la Virgen Marinera: Nuestra Señora Stella Maris.

El acto, contó con la presencia de la Presidenta de la Asociación Stella Maris, Sra. Susana Del Águila de Deville, quien llegó acompañada de la señora María Susana de Váscones, siendo recibidas por el Director del Instituto de Educación Superior Tecnológico Público Naval, Contralmirante José Puente Arnao Arnaiz.



Plataformas Itinerantes inician Acción Social

LLEVARÁN SERVICIOS Y PROGRAMAS DEL ESTADO A LA POBLACIÓN RURAL AMAZÓNICA Y DE LA REGIÓN PUNO.

Con el objetivo de llevar los servicios que el Estado puede prestar a través de sus diferentes ministerios a toda la población, se realizó la ceremonia de zarpe de las Plataformas Itinerantes de Acción Social (PIAS) "Río Napo", "Río Morona" y "Río Putumayo I", presidida por el Primer Mandatario de la República, Ollanta Humala Tasso.

A través de estas plataformas itinerantes, operadas por personal de la Marina de Guerra del Perú, los pobladores de las comunidades nativas podrán recibir atención en salud, acceder a las oficinas del Banco de la Nación, los servicios de la Reniec, oficinas de los ministerios de la Mujer e Inclusión Social y al programada Beca 18.



Doce Plataformas Itinerantes de Acción Social (PIAS), surcarán los ríos de la Amazonía todos los días del año.



BUQUE ESCUELA A VELA "UNIÓN"

EL SUEÑO DE TODO UN PAÍS LLEGANDO A SU ETAPA FINAL

Avance de Proyectos

Pruebas en la mar de las Patrulleras Marítimas

Las patrulleras B.A.P. "Río Pativilca" y B.A.P. "Río Cañete" fueron puestas en el agua bajo la atenta mirada de la Comisión de Inspección, asesores de STX, expertos de la empresa clasificadora Bureau Veritas, ingenieros y operarios del SIMA Chimbote.

Han sido largos meses de esfuerzo en los cuales el personal del Centro de Operación demostró por sobretodo eficiencia, alcanzando con éxito los hitos del proceso de construcción. Uno de los aspectos más importantes del proyecto fue la incorporación de nuevos conocimientos y el intercambio tecnológico generado en el marco de las operaciones del SIMA, bajo la supervisión de la empresa STX Offshore & Shipbuilding, proveedores del sistema de construcción modular CKD.

Actualmente, las patrulleras se encuentran en la etapa de pruebas en la mar.

La misión de estas Patrulleras recae en el Patrullaje Marítimo, Seguridad Marítima, Defensa Nacional, Búsqueda y Rescate.





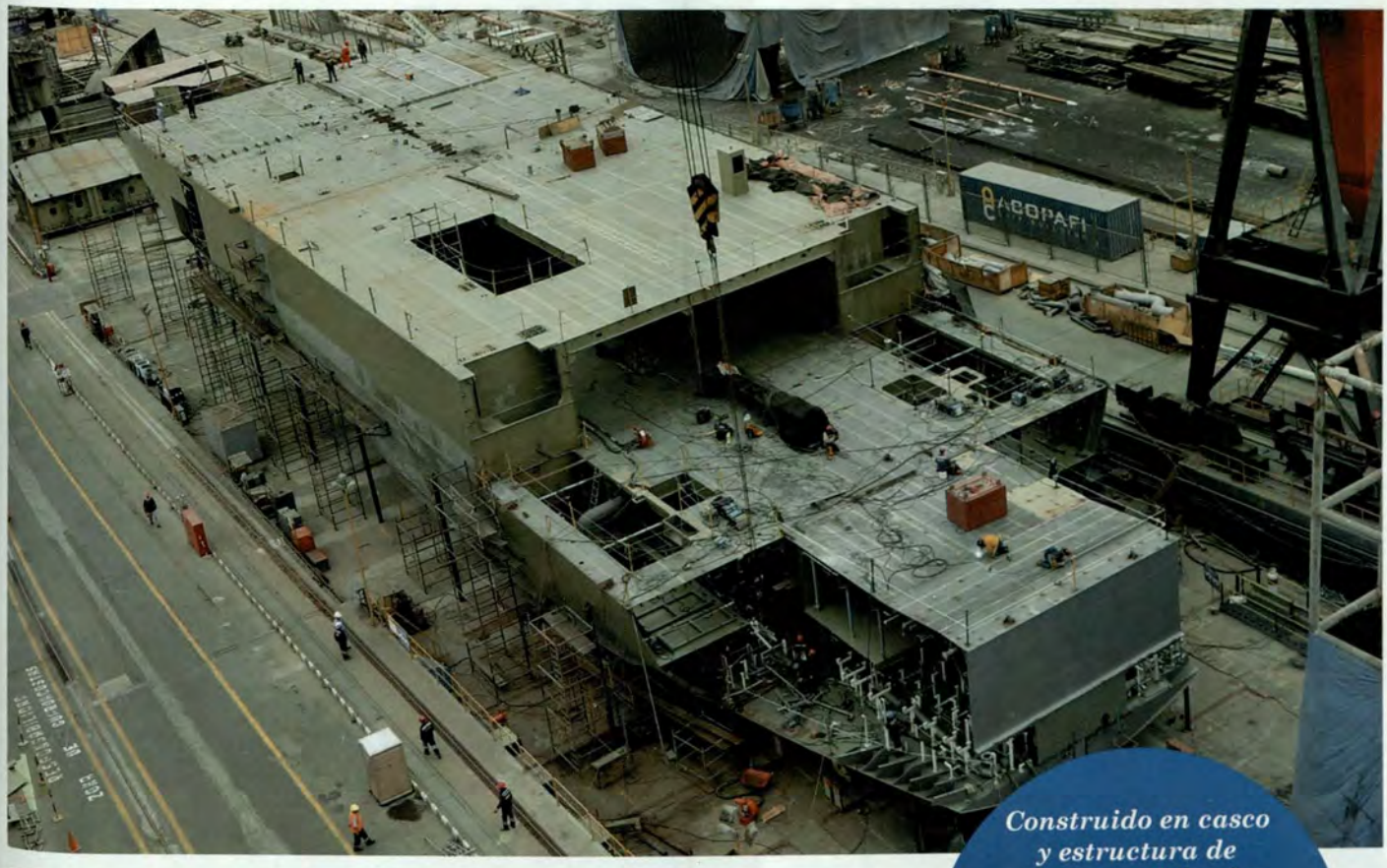

Buque Multipropósito

Hasta el momento, el avance modular del proyecto de construcción del Buque Multipropósito, se encuentra en un 61.3 %, habiendo avanzado a la par con la instalación de los módulos, la colocación de las bases y equipos de la sala de máquinas y otros. Igualmente se han instalado los generadores principales, bombas de lastre y tanques hidroforos, etc.

Construido en casco y estructura de acero naval de alta resistencia, cuenta con cubierta de vuelo con capacidad para transportar doce helicópteros tipo Sea King, uno en hangar y otro en cubierta.



Presentes en EXPOPESCA 2015

SIMA participó en la Feria Comercial e Internacional de Pesca y Acuicultura "EXPO PESCA & ACUIPERÚ 2015", considerado uno de los principales puntos de encuentro de América Latina para las empresas del sector pesquero.

Durante la feria la delegación, integrada por funcionarios de Callao y Chimbote, participaron en diversas negociaciones con representantes de empresas pesqueras y proveedores de servicios relacionados al rubro, logrando el objetivo de mantener el posicionamiento de la marca y, continuar expandiendo sus redes comerciales.







Visitan los Proyectos

INTERÉS INTERNACIONAL

Con la finalidad de conocer los detalles de la etapa final de la construcción del Buque Escuela a Vela "Unión", el Viceministro de Defensa de Finlandia, Teniente General Arto Raty, visitó las instalaciones del SIMA Callao.

El funcionario finlandés, también apreció los avances de la construcción del Remolcador Auxiliar de Salvamento, y el Buque Multipropósito.

Cabe mencionar que el objetivo del encuentro, fue fortalecer los lazos de entendimiento entre ambos países y revisar la agenda en los ámbitos de seguridad y defensa de la región.



Reconocido Corresponsal Internacional Guy Toremans



Para realizar una cobertura periodística de los proyectos en ejecución, Guy Toremans, corresponsal en temas de defensa de las revistas "Naval Forces" y "Jane´s Navy International", también visitó el SIMA.

En el curso de la visita, el reconocido periodista entrevistó al Director Ejecutivo de la empresa, Contralmirante Eduardo Novoa Monge, quien brindó detalles sobre los trabajos que se vienen realizando tanto en la industria naval como en el sector metal mecánica.

Luego de la entrevista el periodista recorrió las instalaciones del astillero para observar el avance de los proyectos, en el especial el del Buque Escuela a Vela.

Pamela Vertiz y su equipo visitan el SIMA



La periodista y conductora del programa de noticias dominical DIA D, Pamela Vertiz, junto con su equipo de periodistas, visitaron las instalaciones del SIMA para realizar un reportaje en vivo sobre el avance del Buque Escuela a Vela "Unión".

En este despliegue, la periodista entrevistó al Jefe de la División de Construcciones Navales y encargado del Proyecto del buque, Capitán de Fragata Mario Alor Hurtado, quién enfatizó que la construcción de la unidad es sin lugar a duda el proyecto de Ingeniería Naval más importante de los últimos 30 años.

Comité Directivo del Club Nacional impresionado por los proyectos del SIMA



Miembros del Comité Directivo del Club Nacional, recorrieron las instalaciones del SIMA, donde quedaron impresionados por la magnitud de los proyectos.

Los integrantes del Comité, expresaron su agradecimiento por la atención y acogida que recibieron, felicitando a la Marina de Guerra del Perú y al SIMA por la construcción del Buque Escuela a Vela "Unión".

Condecoración del Secretario General de la OMI

OTORGADA POR SU EXCEPCIONAL LIDERAZGO EN LA CONSECUCIÓN DE LOS OBJETIVOS TRAZADOS, ENTRE ELLOS GARANTIZAR LA SEGURIDAD Y PROTECCIÓN DE LA SEGURIDAD DE LA VIDA HUMANA EN EL MAR Y LA PREVENCIÓN DE LA CONTAMINACIÓN DEL MEDIO MARINO.

Con la presencia del Embajador del Perú en el Reino Unido, Embajador Claudio De la Puente Ribeyro, la Marina de Guerra del Perú, el 20 de noviembre, condecoró con la Orden Cruz Peruana al Mérito Naval en el Grado de Gran Cruz - Distintivo Blanco, al señor Koji Sekimizu, Secretario General de la Organización Marítima Internacional (OMI).

La Condecoración fue impuesta por el Director General de Capitanías y Guardacostas, Vicealmirante Víctor Pomar Calderón, en representación del Canciller de la Orden.

Cabe indicar que el señor Koji Sekimizu, Secretario General, decidió no solicitar la renovación de su nombramiento y, consecuentemente, dejará de prestar servicios a la Organización cuando expire su actual mandato el 31 de diciembre de 2015.



Director de la Fuerza de Tarea Conjunta Interagencial en DICAPI



Reuniones reafirman vínculos profesionales, cooperación y amistad que existen entre el Perú y los Estados Unidos de América.

Como parte de su agenda de actividades que llevó a cabo en su visita al Perú, el Capitán de Navío USN. Frank Shaul, Director de la Fuerza de Tarea Conjunta Interagencial (JIATFS), el 3 de noviembre se reunió con el Director Ejecutivo de la Dirección General de Capitanías y Guardacostas, Contralmirante Luis Alba Landaveri.

Durante la reunión trataron temas relacionados a las tareas que realiza el Cuerpo de Capitanías y Guardacostas de Perú, así como las que lleva a cabo la Guardia Costera de los Estados Unidos, llegando a puntos concordantes y aspectos en los cuales se necesita de la cooperación mutua.

Previamente, el Capitán de Navío USN. Frank Shaul, también se reunió con el Comandante de Operaciones Guardacostas, Contralmirante SGC. Ángel Tello Gilardi.

Secretario de Marina de los Estados Unidos Mexicanos visita COMOPERGUARD

Acompañado del Comandante General de la Marina, Almirante Edmundo Deville del Campo, el Secretario de Marina de los Estados Unidos Mexicanos, Almirante Vidal Soberón Sanz, visitó el 3 de noviembre la Comandancia de Operaciones Guardacostas (COMOPERGUARD), donde fue recibido por el Director General de Capitanías y Guardacostas Vicealmirante Víctor Pomar Calderón.

Durante la visita, la autoridad naval de México conoció el Sistema de Información y Monitoreo de Tráfico Acuático - SIMTRAC, en cuyo auditorio el Capitán de Navío Enrique Márquez Gianuzzi brindó una amplia exposición sobre la misión que desarrolla la Dirección General de Capitanías y Guardacostas en el ámbito marítimo, fluvial y lacustre.



Inspector General de la Marina en Zorritos y Paita



Con la finalidad de realizar una inspección a sus instalaciones y las labores que desarrolla el personal conforme a las funciones asignadas por la Autoridad Marítima Nacional, así como verificar el cumplimiento de las disposiciones emitidas por la Institución, el Inspector General de la Marina, Vicealmirante Fernando Cerdán Ruiz, visitó la Capitanía de Puerto de Zorritos y Capitanía de Puerto de Paita.

El Almirante Cerdán exhortó al personal a preservar los bienes del Estado, y también los felicitó por su buena presentación, así como del material a su cargo, incentivándolos a continuar con el mismo ímpetu y ahínco laboral, así como contribuir al cumplimiento de las funciones asignadas.

Alcalde Provincial de Trujillo condecora a personal

El Alcalde Provincial de Trujillo, Elidio Espinoza Quispe, otorgó la Medalla y Diploma de Honor a personal de la Capitanía de Puerto de Salaverry por su trayectoria en la Marina, profesionalismo y acciones en beneficio de la población.

Dicha distinción se impuso al Técnico Ccg. Wilder Mincho-la García por sus 30 años de servicios ininterrumpidos en la Institución y al Técnico Mot. Robert Sánchez Ñique por su proactividad instruyendo a la juventud escolar en valores, liderazgo y disciplina en la Escuela "Almirante Grau".

Al Oficial de Mar 1° Ccg. Henry Flores Huamán por demostrar proactividad en el cumplimiento de las funciones encomendadas por el comando durante el oleaje anómalo el pasado 26 de marzo, en que rescató en un bote de goma, a un grupo de 20 personas del muelle Malabrigo, exponiendo su propia vida.



Auxilian bote fluvial en río Amazonas

La central de emergencias 118 del ámbito fluvial, recibió el 11 de noviembre la llamada de una pasajera manifestando que el bote fluvial "La Florida" se estaba hundiendo a la altura de la refinería de Petroperú, por lo cual inmediatamente personal de guardia de la Capitanía de Puerto de Iquitos se dirigió al lugar indicado para auxiliar a dicha embarcación que cubría la ruta Iquitos - Santa Clotilde río Napo.



A bordo de la patrullera tipo Bora-1, el personal guardacostas auxilió a los pasajeros y tripulantes, quienes fueron trasladados a una zona segura, donde la tripulación manifestó que su embarcación sufrió el ingreso de agua por la parte de popa, obligando al patrón a realizar una maniobra de embarrancamiento en la ribera, lanzando las motobombas,

También se dispuso el zarpe de la patrullera fluvial bora-5 y el apoyo del bote fluvial "Transtur VI" para el traslado de los pasajeros y el retorno a la ciudad de Iquitos del bote fluvial "La Florida".



Decomisan recursos hidrobiológicos

Personal de la Capitanía de Puerto Zorritos, a bordo de las patrulleras de costa "Catarindo" y "Camaná", realizó el 4 de noviembre un operativo conjunto con representantes del Ministerio de la Producción y Dirección Regional de la Producción de Tumbes, teniendo como resultado inspecciones inopinadas a embarcaciones pesqueras y el decomiso de recursos hidrobiológicos.

A la embarcación pesquera "Don Miguel" se le decomisó 250 kilos de diferentes especies (bereche, volador y camotillo) por realizar actividades extractivas sin contar con el permiso de pesca otorgado por la autoridad competente. Dicho recurso hidrobiológico fue donado a un comedor popular del distrito de Zarumilla – Tumbes.

Intervienen embarcación efectuando faenas de pesca en zona no autorizada



Personal de la Capitanía de Puerto de Paita, representantes del Ministerio de la Producción y personal de la Dirección Regional de la Producción – Piura, a bordo de la Patrullera de Costa "Pacasmayo", realizaron el 5 de noviembre un operativo conjunto para combatir las actividades ilícitas y la depredación por parte de embarcaciones arrastreras artesanales.

Como resultado del operativo conjunto, se logró intervenir a la embarcación pesquera "Nuestra Señora de Guadalupe" que se encontraba efectuando faenas de pesca de arrastre de fondo dentro de las 05 millas marinas.

Por ello, se le impuso el aviso de infracción respectivo, siendo posteriormente trasladada al Muelle de la Estación Naval de Paita y el decomiso de las artes de pesca correspondientes a la normativa vigente.

En Madre de Dios

Operativo conjunto contra la minería ilegal

En el marco de la Estrategia Nacional para la Interdicción de la Minería Ilegal aprobada con el Decreto Supremo N° 003-2014-PCM, la Capitanía de Puerto Maldonado ,realizó, el 9 de noviembre, un operativo conjunto en inmediaciones de las localidades de Filadelfia y La Pastora, en los ríos Tambopata y Madre de Dios, respectivamente.

El operativo contó con la participación de la Fiscalía Especializada en Materia Ambiental, del Servicio Nacional de Áreas Protegidas – SERNANP y de la Superintendencia Nacional de Aduanas y de Administración Tributaria – SUNAT.

Se destruyó tres artefactos fluviales equipados cada uno con motores, bombas de succión, tracas, caballetes, entre otros accesorios. Asimismo, se incautaron un total de 160 galones de combustible D-2 destinados a esta actividad ilegal.



EN PROVINCIA DE TAMBOPATA

El 11 de noviembre se detectó, durante sus labores de policía fluvial, la presencia de artefactos fluviales que se encontraban efectuando trabajos de minería ilegal en el río Madre de Dios, en inmediaciones de la comunidad El Pilar, provincia de Tambopata.

En una rápida acción, se alertó inmediatamente a todos los sectores competentes para organizar un operativo conjunto, constituyéndose en el lugar a bordo de las unidades fluviales de la Capitanía de Puerto Maldonado, personal de la Fiscalía Especializada en Materia Ambiental y personal de la Policía Nacional.

Como resultado del operativo se pudieron destruir 4 artefactos fluviales, 5 motores, 5 bombas de succión, caballetes, tolvas y otros accesorios. Adicionalmente se eliminó un total de 40 galones de combustible D-2 destinados a esta actividad ilegal.

Operativo "Caymán" en cuenca del río Pachitea

A bordo de dos unidades guardacostas fluviales tipo Gamitana LTP 1201 y 1202, zarparon el 13 de noviembre, operadores de la Capitanía de Puerto de Pucallpa acompañados por personal del Batallón de Infantería de Marina de la Amazonía y del Puesto de Capitanía de Puerto Inca, así como dos fiscales de la 4ta. Fiscalía Especializada en Materia Ambiental – FEMA, con la finalidad de realizar el operativo denominado "Caymán" contra la minería ilegal.

El operativo tuvo como área de operaciones las quebradas adyacentes al caserío Nueva Unión, Cleyton y Puerto Sira, ubicados aguas abajo de la cuenca del río Pachitea, logrando con éxito la destrucción de cuatro balsas artesanales y material utilizado para la minería ilegal, acción que no dejó materiales o sedimentos a flote que representen un peligro para la navegación.

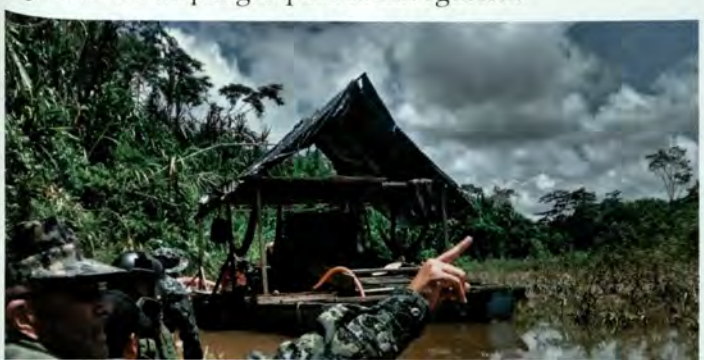

Intensifican actividades de control en Paita

Personal de la Capitanía de Puerto de Paita, Ministerio de la Producción y de la Dirección Regional de la Producción – Piura, a bordo de la Patrullera de Costa "Pacasmayo", realizaron el 4 de noviembre un operativo conjunto, teniendo como resultado la intervención a las embarcaciones pesqueras "My Seryteo" y "María Esperanza", que se encontraban efectuando faenas de pesca de arrastre de fondo dentro de las 05 millas marinas, contraviniendo la normativa vigente.

La embarcación "My Saryteo" fue trasladada al Muelle de la Estación Naval de Paita, en tanto el personal del Ministerio de la Producción y de la Dirección Regional de la Producción – Piura les incautó, 500 kilos de pesca.

EN YACILA Y LA ISLILLA

Entre el 6 y 9 de noviembre, nuevamente realizaron un operativo conjunto a bordo de la misma Patrullera, interviniendo esta vez a la embarcación pesquera "José Israel 3" en la zona de Yacila, y a la embarcación pesquera "Maximina" en la zona de La Islilla, a las cuales se les decomisó las artes de pesca, acción a cargo de los inspectores del Ministerio de la Producción.

La Marina
de Guerra del Perú
extiende
sus saludos a todos
los peruanos
y les desea una...

¡Feliz Navidad!







Síguenos en
Marina de Guerra del Perú (Oficial)
flickr.com/people/marinadeguerradelperu
@naval_peru
Canalmgpoficial
livestream.com/navaltvperu

EL MONITOR

Un solo norte, el deber. Tan solo un rumbo, el honor.

INFORMATIVO DE LA MARINA DE GUERRA DEL PERÚ Nº 373 DICIEMBRE 2015



Nuevos líderes para la Marina de hoy

ÍNDICE



4-5.- Oficiales Superiores ascendidos
Reciben Caponas y réplica de la Espada del Gran Almirante Miguel Grau

7.- Buque Hospital "Arca de la Paz" desarrolla agenda en el Perú

8-9.- Primer "Curso Internacional de Entrenamiento y Respuesta de Emergencia ante un Tsunami"



10-11.- Marina de Guerra del Perú participó en Ejercicio Conjunto "Cáceres 2015"

12.- Ministerio de Cultura otorga reconocimiento a la Marina de Guerra





16-17.- Cadetes de la Promoción 2016 se gradúan

18.- Clausura del Año Académico 2015 en el CITEN

20-21.- Imposición de Distintivos al personal naval

24.- Inauguran Cuna Jardín "Divino Niño Jesús"



25.-Oficiales fueron incorporados a la Academia Peruana de Sanidad de las FF.AA. y PNP



26.- Entregan regalos a pacientes hospitalizados

32.- SIMA
Avances de proyectos



36.- DICAPI
Presentes en la X Reunión Extraordinaria de la ROCRAM



Publicado por la Dirección de Información de la Marina
Fundado el 19 de junio de 1967 Año XLVIII N° 373 - Diciembre 2015

Director: Calm. Miguel Pinto Vindrola • **Subdirector:** C. de N. Sergio Tragodara Migliori • **Jefa del Departamento de Prensa y Difusión:** Tte. 2do. CC. Delia Echegaray Quispe • **Editor:** Sixto Huanambal Peralta • **Jefa de Redacción:** Milagros Aguilar Rojas • **Redacción:** Tatiana Figueroa L., Gustavo Ramírez S., Yvonne Jara Ch. , Emma Tejada A. • **Diseño y Diagramación:** Víctor Contreras L., Renzo Rossi C. • **Jefa del Departamento de Comunicación Audiovisual:** C. de F. Magaly Garmendia Pizarro • **Fotografía:** TS2 S. Huamán, T1 P. Ricra, T1 L. Flores, T2 W. Livias, T2 M. Condori, T2 R. Aucaruri, T3 R. Tito, T3 R. Lizama, OM1 R. Nalvarte, OM3 S. Torres, OM3 R. Sánchez, E/C. S. Oscco, M. Chávarry, S. Miranda, D. Alarcón, F. Arce, D. Suárez, J. Bernardo, E. Rojas • **Dirección:** Av. Insurgentes Cdra. 6 s/n. Alt. Cdra. 36 Av. La Marina - Estación Naval La Perla Callao - Perú • **Teléfono:** 207-8900 / 514-2930 • **Anexos:** 2374 / 2329 • **Web: http//: www.marina.mil.pe** • Hecho el depósito legal en la Biblioteca Nacional del Perú: 1995-0452 • **Impresión:** Optimos Editores Impresores S.A.C.

Editorial

DIMAR, LA MODERNIZACIÓN Y LA NOTICIA

Han pasado 360 días plenos de expectativas en la Dirección de Información de la Marina, caracterizándose por una intensa producción informativa, rápida, precisa y coherente y, por ende, aleccionadora.

Esta delicada misión se desarrolló en dos niveles destacables, el primero conformado por las cinco Zonas Navales ubicadas en la vasta y heterogénea geografía del país y, la segunda que abarca los amplios segmentos sociales de la Nación; labor en la cual nos apoyaron como siempre, la prensa nacional escrita, radial y televisiva, aunándose a ellas, las nuevas tecnologías de la información que, por su rapidez, capacidad de cobertura y novedad, están influenciando radicalmente en la sociedad.

Así, la página web de la Institución y, el Facebook, el Twitter, el Livestream, el Flicker y YouTube estas, que conforman parte de las redes sociales, se han convertido en voceros interactivos del quehacer naval, para informar en todo momento e intercambiar opiniones en tiempo real. Es entonces relevante como la Marina, utilizando estos medios se acerca a la comunidad virtual; pues, ingresa en los hogares, penetra en el alma y se impone en la dinámica de las instituciones.

Ubicados en este proceso de la información, y teniendo al alcance dichos medios a los cuales se suman los nuestros, en el año que culmina, hemos realizado el trabajo periodístico en la línea trazada, pero que superaron nuestras expectativas por la ingente cantidad de noticias que enfocaron los temas concernientes a la modernización de la Marina, la cual, en opinión de analistas especializados, constituye una de las más trascendentes de su historia.

Este acontecimiento relevante está vinculado a lo que se especifica en los lineamientos de la Institución que demanda incrementar las capacidades operativas y estratégicas de las Fuerzas Navales con el fin de alcanzar una Armada disuasiva y, eficazmente, ofensiva.

En este rubro, los medios referidos han destacado objetivamente los logros que perfilan hoy la Marina del futuro así, pusieron de relieve la construcción del Buque Escuela a Vela, el Buque Hidro-Oceanográfico, Buques Multipropósito, Buques de apoyo logístico como el B.A.P. "Tacna", el mantenimiento de submarinos, patrulleras oceánicas, sistemas con misiles de última generación, helicópteros de combate, blindados ligeros, los proyectos de cañoneras fluviales, las Plataformas Itinerantes de Acción Cívica Social (PIAS), modernos deslizadores anfibios, helicópteros para operaciones de búsqueda y reconocimiento, la incorporación de aviones Fokker 50. Y, dentro de esta panorámica visión, la transferencia de una Corbeta Misilera por parte de la República de Corea a la Armada Nacional, de acuerdo al convenio recientemente firmado.



Esta síntesis, difundida por los medios en sus propios estilos, es parte del primer eslabón de otros que conforman la continuidad de la gran cadena de prioridades en la modernización de la Marina, como la Educación, la Salud y el Bienestar.

Es evidente, nunca se avanzó tanto en tan poco tiempo. La razón: La energía que animó el espíritu de miles de marinos desde hace más de 130 años. El objetivo: Contar con una Armada respetada y respetable. La deuda: Reconocer al Estado por los recursos otorgados. Y, cumplir con lo ofrecido a quienes se sacrificaron por la Patria...en el más alto pedestal, nuestro Gran Almirante Grau.

El Director

Oficiales Superiores ascendidos

Reciben Caponas y réplica de la Espada del Gran Almirante Miguel Grau

Ante la presencia de las autoridades navales y familiares, el 29 de diciembre, en la Comandancia General de la Marina, se realizó la ceremonia de entrega de Caponas a los Oficiales Contralmirantes y Capitanes de Navío que han ascendido al grado inmediato superior. Asimismo, el Almirante Edmundo Deville del Campo entregó la réplica de la Espada del Gran Almirante Miguel Grau a los nuevos Vicealmirantes y formuló votos para que sea llevada con honor y legítimo orgullo.







▲
Vicealmirantes: *James Guido Thornberry Schiantarelli y Ricardo Alfonso Menéndez Calle.*
Contralmirantes: *Edgar Patterson Monsalve, Manuel Eduardo Bulnes Torres, Ricardo Eugenio Llanos Vidal, Jul César Cacho Morán, Leoncio Daniel Rodríguez Delfín, Carlos Ricardo Túpac Yupanqui Bromberg, Ricardo Orlan Víctor Romero Mostajo, Luis Enrique Saco Vertiz Portal, César Manuel Caballero Roncal, Mario Julio Hoyos Pache y Gian Marco Chiapperini Faverio.*

Asociación Nacional Pro Marina condecoró a altas Autoridades Navales





El Comandante General de la Marina, Almirante Edmundo Deville del Campo, y el Jefe del Estado Mayor General de la Marina, Vicealmirante Mauro Cacho de Armero, fueron condecorados con la medalla conferida por la Junta de Gobierno de la Federación Internacional de Ligas y Asociaciones Marítimas y Navales (FIDEALMAR), en la categoría de "Plata", que fue otorgada por el Presidente de Pro Marina, Capitán de Navío (r) Jorge Guerrero Lang.

Visitas protocolares

El Comandante General de la Marina, sostuvo una reunión de trabajo con el Presidente - Director General de Defensa de Conseil International, Jean Michel Palagos y el Agregado de Defensa a la Embajada de Francia en el Perú, Teniente Coronel Jean Christopher Berger.





Igualmente, el Almirante Deville, recibió la visita del Agregado Militar Naval de Bolivia, Capitán de Navío Javier Ricardo Rada del Carpio, quien culmina su misión diplomática.

Buque Hospital "Arca de la Paz" desarrolla agenda en el Perú

MÉDICOS DE AMBAS NACIONES INTERCAMBIARON EXPERIENCIAS PROFESIONALES EN EL CURSO DE LA VISITA.



Tras culminar su gira mundial "Misión Armoniosa 2015", arribó al Puerto del Callao, el Buque Hospital "Arca de la Paz", unidad de la Armada de la República Popular China.

La dotación del Buque y el Comandante de dicha misión, Capitán de Navío Superior Guan Bailin, fueron recibidos por el Embajador chino en el Perú, Jia Guide; el Ministro de Salud, Aníbal Velásquez Valdivia; el Director de Salud de la Marina, Contralmirante Rafael Zariquiey Núñez junto al Director del Centro Médico Naval, Contralmirante SN Hugo Gallo Seminario.

El buque "Arca de la Paz" tuvo una cercana participación con la Marina de Guerra del Perú, desarrollando diversas actividades con el objetivo de incrementar los vínculos operacionales de amistad y camaradería, además de promover ayuda mutua con atenciones médicas.

Durante su estadía en el Perú, los médicos chinos visitaron las áreas de tomografía, cirugía general, pediatría, ginecología y la unidad de cuidados intensivos.

La dotación del "Arca de la Paz" visitó el B.A.P. "Palacios", y participó en una actividad deportiva en el CITEN.

Fueron atendidos más de 2000 pacientes peruanos de manera gratuita, así como pacientes del Centro Médico Naval.





Primer "Curso Internacional de Entrenamiento y Respuesta de Emergencia ante un Tsunami"

CURSO FORTALECE LAS CAPACIDADES DE LOS COMPONENTES DEL SISTEMA DE ALERTA DE TSUNAMI EN EL PERÚ.

Teniendo en cuenta que el Perú está expuesto a la presencia de sismos de gran magnitud, la Dirección de Hidrografía y Navegación, organizó el mencionado curso, que fue dictado por destacados especialistas como el Jefe del Laboratorio de Vigilancia Geofísica Operacional en el CEA en Francia y Director del Centro de Alertas de Tsunamis, Francois Schindelé, el Director Adjunto del Centro de Alerta contra Tsunamis en el Pacífico, Dr. Stuart Weinstein y el Director de la Consultoría para el Manejo de Emergencias DGM, Douglas Mayne.

Finalmente, el Sub-Director de Hidrografía y Navegación, Capitán de Navío Colver Ruiz Roa, en representación del Director, Contralmirante Rodolfo Sablich Luna Victoria, clausuró el curso internacional y agradeció a los conferencistas por sus valiosos aportes.

Perú forma parte de la zona denominada "Círculo de Fuego del Océano Pacífico", donde se registra el 85 por ciento de la actividad sísmica mundial.



▲ *Invitados de diferentes instituciones formaron parte de los talleres que, una vez más, permitió medir la capacidad de respuesta ante la probable presencia de tsunamis.*





CON LOS EXPOSITORES



Ingeniero Geofísico, Francois Schindelé, refiere "vemos que casi cada año hay un terremoto que produce un tsunami en cualquier parte del mundo, particularmente en el Pacífico. Necesitamos capacitar a los especialistas (geofísicos y oceanógrafos) que trabajan en los diferentes centros de alerta de tsunami, perfeccionar nuestra reacción ante la ocurrencia de un tsunami, con la finalidad de salvaguardar la vida humana".



Dr. Stuart Weinstein, resaltó que el Perú es un participante activo en cuanto a sistemas de alertas de tsunami. "He observado in situ el profesionalismo y sobre todo la preocupación de los peruanos en torno a estos temas, pues constantemente realizan ejercicios, simulacros y, también se capacitan en cursos como el que se viene dictando en este momento".



Douglas Mayne, refirió que nunca se está totalmente preparado ante estos fenómenos impredecibles. "Considero que es muy importante que en los centros de alerta de tsunami como en el Perú, el personal entrene y se capacite todos los días".



Marina de Guerra del Perú participó en Ejercicio Conjunto "Cáceres 2015"

GRAN DESPLIEGUE DE UNIDADES NAVALES Y PERSONAL SE REALIZÓ EN LA ZONA SUR DEL PAÍS.

Con la finalidad de mejorar los niveles de alistamiento e interoperatividad entre las diferentes Fuerzas Armadas en su accionar conjunto y evaluar la capacidad de comando y control, así como el estado de equipamiento y el empleo operativo del nuevo material militar recientemente adquirido, el 4 y 5 de diciembre, se llevó a cabo el Ejercicio Militar Conjunto "Cáceres 2015".

El Presidente de la República, Ollanta Humala Tasso, acompañado del Ministro de Defensa, Jakke Valakivi; el Jefe del Comando Conjunto de las Fuerzas Armadas, Almirante Jorge Moscoso; los Comandantes Generales del Ejército, Marina y Fuerza Aérea; General del Ejército Carlos Enrique Vergara, Almirante Edmundo Deville del Campo y General del Aire Dante Arévalo, observaron el despliegue de unidades del Ejército, Marina de Guerra y Fuerza Aérea.

En este ejercicio conjunto, las unidades de la Marina de Guerra demostraron sus capacidades operativas, entre éstos par-



▲ *Desembarco en playa Poza de lizas, en Ilo.*









▲ *Buque de desembarco en el apoyo del transporte de vehículos tácticos.*



▲ *Aeronaves de la Aviación Naval formaron parte de este ejercicio.*

ticiparon las Fragatas Misileras B.A.P. "Mariátegui" y B.A.P. "Palacios", las Corbetas Misileras B.A.P. "Santillana" y B.A.P. "Sánchez Carrión", los Buques de desembarco B.A.P. "Callao" y el B.A.P. "Eten", los Submarinos B.A.P. "Arica" y el B.A.P. "Antofagasta".

De igual forma, hicieron lo propio la Patrullera Marítima 245 "Rio Ocoña" y la Patrullera de Costa 222 "Cancas". Además, de un Batallón de Vehículos Tácticos, un Batallón de Comandos, un Batallón de Infantería N°1, un Batallón de Infantería N°2 y el Agrupamiento de Apoyo al Combate. Conjuntamente la Fuerza de Operaciones Especiales participó con 5 Pelotones de Operaciones Especiales, 4 Patrullas Buceo y Salvamento y un equipo unidad de desactivación de explosivos.

La Fuerza de Aviación Naval se hizo presente con dos Fokker 60, un Antonov AN 32, dos Helicóptero Bell 412 y un Helicóptero UH-3H.

En el ejercicio de desembarco anfibio, a cargo del COMA, se efectuó el fuego naval de apoyo (simulado) a cargo de las Fragatas y Corbetas Misileras. Además, se realizó el salto con paracaídas comandado y línea estática por parte del personal de Infantería de Marina y Operaciones Especiales.

Se efectuaron ejercicios de lanzamiento en Botes Zodiac desde un Antonov, inserción de patrulla FOES partiendo de un submarino. Posteriormente, se prosiguió con la inserción al mar a cargo de personal de Infantería de Marina y Operaciones Especiales con la participación de un Helicóptero. De igual modo, se realizaron ejercicios de Rappel y Fast Rope en la playa Pozo de Lizas en Ilo y se procedió a un desembarco para realizar la toma de playa.

1,548 hombres participaron en el Ejercicio Militar Conjunto "Cáceres 2015".



▲ *Simulación de toma de playa.*



▲ *Altas autoridades constatan el óptimo alistamiento de las Fuerzas Armadas.*

Ministerio de Cultura otorga reconocimiento a la Marina de Guerra

LA INICIATIVA ESTÁ DESTINADA A LOGRAR UN ESTADO EFICIENTE, ORIENTADO AL SERVICIO DEL CIUDADANO.



La participación de diferentes instituciones que prestan un permanente servicio orientado al progreso de nuestros pueblos, fue reconocida por el Ministerio de Cultura que busca valorar y difundir los programas, proyectos, procesos y servicios vinculados a la cultura, implementados por la administración pública, y destinados a lograr un Estado descentralizado e inclusivo. El Ministerio de Cultura, a través del Viceministerio de Interculturalidad y la Secretaría de Gestión Pública de la Presidencia del Consejo de Ministros, premió en la categoría Ámbito Regional a la Marina de Guerra del Perú, por la Plataforma Itinerante de Acción Social con Sostenibilidad PIAS, que atienden las necesidades de las poblaciones más alejadas del país. En el curso de la ceremonia, realizada el 11 de diciembre en la Sala Mochica del Ministerio de Cultura, el Ministro de Defensa Jakke Valakivi Álvarez, recibió el premio a nombre de la Marina de Guerra del Perú y, luego se lo entregó al Comandante General de la Marina, Almirante Edmundo Deville del Campo.

El Estado ha designado que, próximamente se destinarán 12 PIAS para atención en cada una de las cuencas.



En Brasil, se realizó Seminario Internacional

En la ciudad de Sao Paulo, Brasil, se efectúo el Seminario Internacional "Constitución, Poder Legislativo y Justicia Militar", que vincula a la Asamblea Legislativa y al Tribunal de Justicia Militar, con la intención de consolidar la función que cumple la justicia militar, en lo relacionado a la disciplina de las instituciones castrenses.



El Seminario tuvo como expositores al Dr. José Palomino Manchego y al Contralmirante CJ Julio Pacheco Gaige.

El 50° Aniversario del arribo de las Cañoneras Torpederas Vosper al Callao

Por iniciativa de las primeras dotaciones, y con el apoyo del Comandante General de la Marina, Almirante Edmundo Deville del Campo, el 1° de diciembre del 2015, se conmemoró el 50 aniversario del arribo de las Cañoneras Torpederas Vosper al Callao y su incorporación a la Fuerza Naval del Pacífico.

Las dotaciones que tripularon estas unidades, participaron en diversas actividades, entre ellas un conversatorio y una reunión de camaradería que se realizó en el B.A.P. "Sánchez Carrión" .



Cabe recordar que, bajo el mando del recordado Capitán de Fragata Guillermo Villa Pazos, Comandante de la Flotilla de Cañoneras Torpederas, el 22 octubre de 1965 zarparon de Portsmouth-Gran Bretaña los B.A.P. "Velarde", "Santillana", "De los Heros", "Herrera", "Larrea" y "Sánchez Carrión" y, arribaron al Callao tras 40 días de travesía. Luego de su arribo estuvieron asignadas a la Fuerza Naval del Pacífico, hasta principios de la década de 1980, cuando fueron destinadas a la Dirección General de Capitanías y Guardacostas hasta la década de 1990.

Centro poblado "Tres Fronteras" luce busto del Gran Almirante Grau

PROMARINA, PRESTIGIOSA INSTITUCIÓN RINDE HOMENAJE AL HÉROE DE ANGAMOS.

En el centro poblado "Tres Fronteras" en Güeppi, Loreto, ubicado en la Frontera tripartita entre Perú, Colombia y Ecuador, se develó un busto del Gran Almirante del Perú Don Miguel Grau Seminario, en el Centro Poblado Tres Fronteras en Güeppi, Loreto.

En este homenaje, el Presidente de Pro Marina, Capitán de Navío (r) Jorge Guerrero Lang, resaltó las virtudes del recordado héroe y, posteriormente, condecoró a los miembros de la Banda de Músicos de la Quinta Zona Naval por cumplir su centésimo aniversario de creación.



Concurrida muestra de Modelismo en Casa Grau de Lima



Un promedio de 60 embarcaciones a escala, construidas por el Curador de la Muestra, Erick Lionel Navas Torres, fueron presentadas en la exposición: "Modelismo Naval en la Era Contemporánea", que se inauguró en la Casa Grau de Lima.

En la citada muestra, se observaron portaviones, acorazados, cruceros línea, cruceros ligeros, destructores de línea, destructores de escolta de convoyes, buques de desembarco de armamento de tierra y tropa, pequeños cazas en cubierta de portaviones, buques portahelicópteros, barcos mercantes de gran calado y otros.

Durante el acto, el Director del Museo Alférez de Fragata (r) Jaime Romero Valdivieso, agradeció al modelista por la oportunidad de exhibir parte de las 550 embarcaciones de su colección.

Base Naval del Callao recibe Certificación Internacional

LA COMPAÑÍA BUSINESS ALLIANCE FOR SECURE COMMERCE – BASC, OTORGÓ LA RECERTIFICACIÓN DEL MUELLE ANTEDIQUE Y LA CERTIFICACIÓN INICIAL DEL MUELLE DE REPARACIONES DE LA BASE NAVAL DEL CALLAO.



Comandante de la Base Naval del Callao, Capitán de Navío César Calderón y Segundo Comandante, Capitán de Fragata Marco Nicolini, recibieron la Certificación del Gerente General de BASC, César Venegas y el Presidente del Directorio, Raúl Saldías.

Este reconocimiento surgió, luego de haber culminado un proceso sistemático de evaluaciones mediante auditorías, permitiendo que la Base Naval se encuentre aprobado para realizar operaciones comerciales bajo el estándar BASC "Servicios Portuarios y Marítimos Complementarios y su Alcance: Servicios de Reparaciones, Avituallamiento y Muellaje en el Callao, Perú". Todo lo señalado anteriormente, es de conformidad con lo dispuesto por la Norma y Estándares de Seguridad BASC, como un programa de autogestión basado en principios de optimas prácticas y mejora continua, en beneficio de la seguridad del comercio internacional.

Autoridades de Ucayali reciben Medalla de Honor

Por su apoyo incondicional a la Marina de Guerra del Perú, se impuso la Medalla de Honor de la "Asociación de Oficiales de Infantería de Marina" a las autoridades regionales y provinciales de la ciudad de Pucallpa.

En la ceremonia realizada el 18 de diciembre, en la Cámara de Oficiales de la Estación Naval de Pucallpa, el Presidente de la Asociación de Oficiales de Infantería de Marina, Contralmirante (r) Carlos Sarmiento Dupuy, acompañado del Congresista,Vicealmirante (r) Carlos Tubino Arias Schereiber y el Comandante de la Cuarta Zona Naval, Contralmirante Aníbal Cueva López, entregaron las distinciones al Gobernador Regional de Ucayali, Manuel Gambini Rupay; al Alcalde Provincial de Coronel Portillo, Antonio Marino Panduro; al Gerente General de Maderas R.S., Fernando Ribeiro Ríos y Clara Gonzales Freire.



Gobernador Regional de Ucayali, Manuel Gambini Rupay; el Alcalde Provincial de Coronel Portillo, Antonio Marino Panduro recibieron distinción.

Cadetes de la Promoción 2016 se gradúan

60 CADETES DE CUARTO AÑO OBTUVIERON EL GRADO DE ALFÉREZ DE FRAGATA.

El Presidente de la República, Ollanta Humala Tasso presidió la ceremonia de graduación que se realizó el 11 de diciembre, en la Escuela Naval del Perú, en la cual también se graduaron dos Cadetes de la Armada de la República de Panamá y uno de la Armada de Bolivia.

El Comandante General de la Marina, Almirante Edmundo Deville del Campo, se dirigió a los Cadetes señalando que: "Hoy se encuentran listos para servir en las distintas unidades y están capacitados para asumir y afrontar los retos que nuestra Nación requiera".

Por su parte, el Presidente de la República, entregó las Espadas de Mando a los Cadetes de 4to año graduados como Alférez de Fragata. Del mismo modo, se resaltó el esfuerzo y dedicación demostrado en los cinco años de formación obtenida meritoriamente, entregándole la Espada de Honor a Diego Bartra Cerna y se reconoció como Primer Puesto de la Promoción 2016 a Carlos Alberto Scarpatti Espinoza.

Luego, el Primer Mandatario procedió a leer el juramento que los Cadetes contestaron a una sola voz ¡Si, juro!


1.


2.

1. *Presidente de la República, entrega Espada de Honor a Diego Bartra Cerna.*

2. *Primer puesto de la Promoción, Carlos Scarpatti Espinoza recibe espada del Presidente.*

"Quiero decirles que a donde ejerzan su profesión como en las zonas del VRAEM, zonas de emergencia o fronteras, siempre conserven el brillo por su Patria".

Ollanta Humala
Presidente



Previamente, el Comandante General de la Marina entregó sus respectivos diplomas por haber culminado satisfactoriamente la etapa de su formación naval.

Clausura del Año Académico 2015 en el CITEN



LISTOS PARA ASUMIR RESPONSABILIDADES RELACIONADAS CON LAS ESPECIALIDADES TÉCNICAS EN LA MARINA DE GUERRA.

Luego de haber culminado exitosamente el periodo de formación académica y militar, 638 alumnos del 3er año (508 caballeros y 134 damas), egresaron del Instituto de Educación Superior Tecnológico Público Naval – CITEN, que se realizó el 18 de diciembre. En el curso de la ceremonia, el Director del CITEN, Contralmirante José Luis Puente Arnao Arnaiz, resaltó: "Ustedes han logrado arribar a un primer puerto al graduarse como Oficiales de Mar de nuestra gloriosa Marina, puerto en el que se aprovisionará para iniciar su travesía con la escuadra, sumergidos en confianza, dedicación y empeño."

El Comandante General de la Marina, Almirante Edmundo Deville del Campo, entregó el diploma al Primer Puesto de la Promoción 2016 otorgado a la Alumna Jacqueline Guillén Yauri. Asimismo, se hicieron presentes los Agregados de Defensa, quienes le entregaron premios representativos de cada país.





Se gradúan Oficiales Discentes de programas académicos

DIPLOMAS E INSIGNIAS FUERON ENTREGADOS A LOS OFICIALES DISCENTES QUE ALCANZARON SU PERFECCIONAMIENTO Y SEGUNDA ESPECIALIDAD PROFESIONAL.



Concluidos los programas de estudios, en la Escuela Superior de Guerra Naval, el 21 de diciembre se graduaron los Oficiales Discentes de los programas: Alto Mando Naval, Comando y Estado Mayor, Programa Especial de Estado Mayor, Básico Estado Mayor Residente, Básico de Estado Mayor Servicios y Básico de Inteligencia. Igualmente, recibieron diplomas e insignias los Oficiales Discentes de los programas de Segunda Especialidad, entre ellos: Guerra de Superficie, Guerra Submarina, Aviación Naval, Infantería de Marina, Operaciones Especiales, Ingeniería Electrónica, Capitanías y Guardacostas, Inteligencia, Buceo y Salvamento.

Primeros puestos

La máxima autoridad naval y los agregados navales, acreditados en nuestro país, entregaron diplomas y premios a los Oficiales que ocuparon el primer puesto en sus respectivos programas.







▲ LA PERLA



▲ COMOPERPAC

Imposición de Distintivos al personal naval

Personal Superior y Subalterno fue distinguido en reconocimiento al desempeño excepcional en el servicio, cumplimiento del deber y haber destacado en alguna actividad de interés institucional. En este acto, que tradicionalmente reconoce la entrega y dedicación brindada a su Institución, las altas autoridades navales hicieron entrega e imposición de Distintivos Navales al personal Superior y Subalterno que labora en la Marina de Guerra del Perú. Las ceremonias se realizaron en la Estación Naval La Perla, la Base Naval del Callao, Dirección de Hidrografía y Navegación, Centro Médico Naval, Escuela Naval y en las zonas navales.



▲ DICAPI



▲ COMZODOS



▲ COMFAS



▲ LA PERLA



▲ COMFOE



▲ CEMENA



▲ COMFASUB



▲ DIHIDRONAV



▲ IV ZONA NAVAL



▲ V ZONA NAVAL

Meritorio reconocimiento

El Comandante General de Operaciones del Pacífico, Vicealmirante José Luis Paredes Lora, presidió la ceremonia de otorgamiento de la "Medalla de Honor al Mérito" y felicitación de la Comandancia General de la Marina al personal naval, que participa en la lucha contra el terrorismo y narcotráfico, desempeño excepcional, elaboración y culminación de un trabajo de investigación, así como por el desarrollo de probada utilidad en beneficio de la Institución.

En el significativo acto, entre el personal distinguido se encontraba el Contralmirante James Thornberry Schiantarelli.



"HONOR AL MÉRITO"

Este reconocimiento se hizo extensivo a los ingenieros de la Institución y de la Universidad de Piura que conforman el equipo de investigación y desarrollo que diseñó y viene implementado el Sistema de Comando y Control Táctico "VARAYOC", que se viene instalando en las unidades de superficie de la Marina de Guerra.



En el VRAEM, conmemoran acción heroica

Con la lectura de la reseña histórica de la acción militar, realizada el 12 de diciembre de 1984, se recordó el ataque terrorista de Sendero Luminoso a una patrulla de la base Tambo que brindaba seguridad a la central Hidroeléctrica de Millpo.

En el curso de la ceremonia, se rindió homenaje al Alumno Infante de Marina Wilfredo Lozano Hilario, quien perdió la vida en el atentado.

En la ceremonia presidida por el Comandante del citado componente, Capitán de Navío Wilbert Vera Mendoza, se rindió un homenaje a quienes como el Alumno Lozano, ofrendaron sus vidas cumpliendo con su deber, consolidando la Pacificación Nacional por una Patria libre, segura y próspera.



Oficiales de Marina culminan estudios en el extranjero



COREA

Al cumplirse dos años de capacitación el Capitán de Navío Roberto Alcandré Ángeles, se graduó en el Curso de Alto Mando en la Universidad Nacional de Defensa de la República de Corea.

Es preciso señalar que, durante un año, fue capacitado en el idioma y cultura coreana, para seguir el Curso de Defensa Nacional, que le permitió interactuar con 250 docentes, entre ellos Oficiales de alta graduación de las repúblicas de Brasil, Ecuador, Estados Unidos, Indonesia, Irak, Japón, Jordania, Malasia, Mongolia, Pakistán, Venezuela, así como Oficiales de las FF.AA. y funcionarios del sector público de Corea.

ARGENTINA

El Teniente Segundo Giacomo Morote Somontes, ocupó el primer puesto, en el Curso de Especialización en Meteorología Marina y Navegación Antártica, realizado en la Escuela de Ciencias del Mar de la Armada Argentina.

Los conocimientos adquiridos por el citado Oficial, fortalecerán y darán continuidad a las actuales capacidades de la Dirección de Hidrografía en el ámbito de los pronósticos meteorológicos marítimos, contribuyendo igualmente con sus conocimientos en el área de navegación del B.E.V. "Unión", donde el referido Oficial se desempeñará como parte de la dotación. Es oportuno destacar que, hoy en día, la correcta información meteorológica y un eficiente pronóstico del tiempo, son de vital importancia para una navegación segura y el éxito de una misión.



Inauguran Cuna Jardín "Divino Niño Jesús"

UN NUEVO ESFUERZO PARA REFORZAR LA EDUCACIÓN DE LOS HIJOS DEL PERSONAL DE LA INSTITUCIÓN.



Con el objetivo de brindar el cuidado a los menores hijos del personal subalterno a partir de los tres meses hasta los tres años de edad, el 23 de diciembre, el Comandante General de la Marina, Almirante Edmundo Deville inauguró la Cuna Jardín "Divino Niño Jesús", materializando la política institucional de brindar bienestar a su personal y sus familiares.

Esta obra se suma a las diez Instituciones Educativas Navales con las que cuenta la Marina de Guerra del Perú.

La cuna ha sido construida en un área de 3,365m^2 y cuenta con una moderna infraestructura, conformada por amplias áreas verdes, aulas pedagógicas, de psicomotricidad, música, cómputo, aulas para jardín, lactantes, infantes y andantes, así como salas de sueño, nutrición, de profesores, tópico, almacén, fórmulas lácteas, cocina, servicios higiénicos, áreas de juego y lavandería, entre otras, todas completamente equipadas.

La Cuna Jardín "Divino Niño Jesús" albergará a 412 niños desde los 03 meses hasta los 03 años de edad.

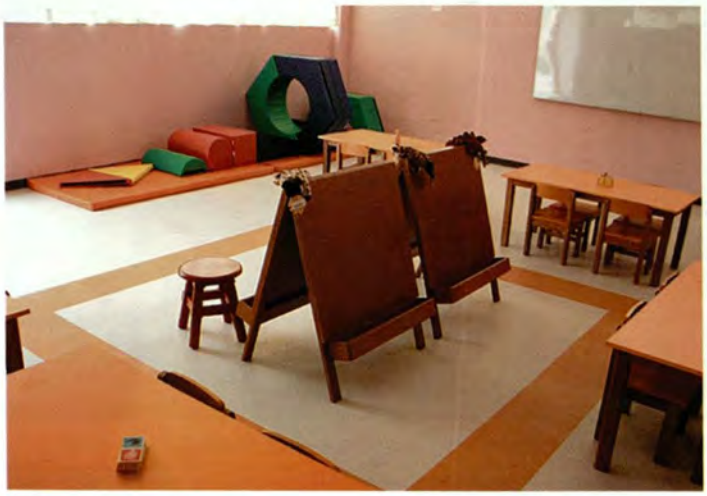

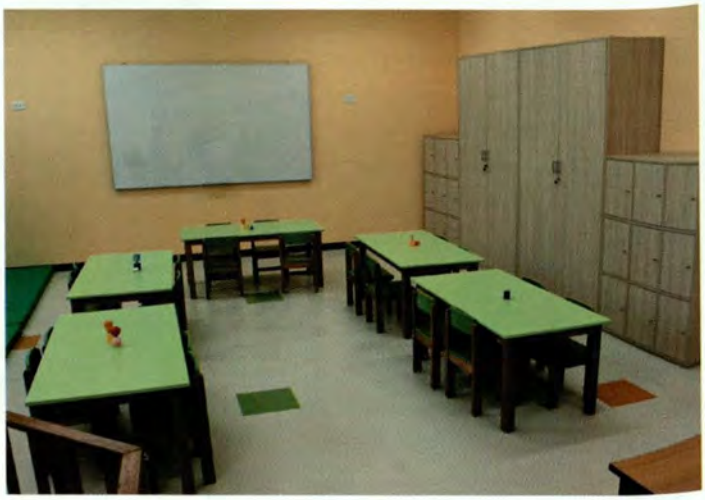



Oficiales fueron incorporados a la Academia Peruana de Sanidad de las FF.AA. y PNP

En la sesión extraordinaria de la Academia Peruana de la Sanidad de las FF.AA. y PNP, a cargo del Presidente Coronel Médico, PNP (r) Juan Alfredo Benavides Zúñiga, el 15 de diciembre fueron incorporados once Oficiales de Sanidad y un Médico Civil a la citada organización.

En la cita, el Director del Centro Médico Naval, Contralmirante SN Hugo Gallo Seminario, expresó la importancia de ésta incorporación, ya que los nuevos miembros deberán continuar expandiendo los conocimientos impartidos entre el personal de la Marina de Guerra del Perú, la Sanidad del Ejército, Fuerza Aérea y Policía Nacional".

Odontología peruana recordó aniversario

En este nuevo aniversario, el Jefe del Departamento de Estomatología, Capitán de Navío SN (O) Jorge Chero Guevara, hizo una síntesis de la evolución de la odontología peruana y mencionó que se vienen realizando proyectos de investigación, capacitaciones y actividades que les permiten seguir siendo un Departamento de vanguardia.

El Director del Centro Médico Naval, Contralmirante SN Hugo Gallo Seminario, expresó que los odontólogos navales son profesionales altamente capacitados, teniendo en cuenta que a la fecha se tiene un alto porcentaje de odontólogos especialistas y profesionales caracterizados por su gran facultad de decisión y compromiso con la familia naval.



▲ *Director de Salud, Contralmirante Rafael Zariquiey Núñez, entregó placa recordatoria al personal civil más antiguo del Departamento.*

Entregan regalos a pacientes hospitalizados

La Presidenta de la Asociación "Stella Maris", Susana del Águila de Deville acompañada de las integrantes de la Junta Directiva de la Asociación, y la Directora del Comité Central del Voluntariado, Sra. Jossie Makthon de Pomar, el 21 de diciembre visitaron las distintas salas, a fin de entregar a los pacientes algunos obsequios navideños. En el recorrido se regalaron canastas y realizaron sorteos en las salas de Medicina de Damas, de Varones. Tambien, se entregaron juguetes en el Departamento de Pediatría y visitaron la Sala de Maternidad y el Servicio de Geriatría.





ASOCIACION STELLA Maris

Filial de Piura y Tumbes en labor benéfica



Continuando con uno de sus objetivos, como es contribuir con el bienestar del personal naval, el 01 diciembre, la Asociación Stella Maris filial Piura, hizo entrega de mobiliario de cocina a la Capitanía de Puerto de Pimentel consistente en un horno microondas, una licuadora, ollas y menaje.

Por otro lado, la filial de Tumbes hizo entrega de equipamiento médico al Servicio de Enfermería de la Comandancia de la Primera Zona Naval.

El donativo consistió en un tensiómetro aneroide adulto, un nebulizador portátil, un oxímetro, tres tambores y dos riñoneras de acero quirúrgico.

Convenio de asistencia médica facilitará atención a personal de Marinería

Con el propósito de facilitar el proceso de atención para el personal de marinería que realiza el Servicio Militar Voluntario en la Marina, el 29 de diciembre se firmó el Acta de Coordinación Interinstitucional entre el Sistema Metropolitano de la Solidaridad (SISOL) y la Marina de Guerra del Perú.

El acta fue suscrita por el Gerente General del Sistema Metropolitano de la Solidaridad, Dr. Alberto Llanos Ponce y el Comandante General de la Marina.



Reapertura del Servicio de Cardiología



El Director General de Capitanías y Guardacostas, Vicealmirante Víctor Pomar Calderón, y la Presidenta de la Asociación "Stella Maris", Susana del Águila de Deville, el 16 de diciembre fueron los encargados de cortar el listón para luego realizar un recorrido por las instalaciones del Servicio.

En el transcurso de la inauguración, la señora Susana del Águila de Deville mencionó que el objetivo de la remodelación se basa en tener una mejor infraestructura y calidad de atención para la familia naval, que contaría con una sala de residentes más amplia, otra de conferencias, así como un mejor mobiliario para la estación de enfermería y consultorios, nuevos servicios higiénicos y área de ecocardiograma.

Concurso "Navidad es Jesús"

Para reforzar la tradición de armar los nacimientos y decorar los diferentes ambientes, se realizó el concurso "Navidad es Jesús".

Finalmente, el jurado anunció como ganador al Departamento de Ginecología, Obstetricia y Reproducción Humana, mientras que el Segundo puesto fue otorgado al Departamento de Pediatría y el tercer lugar al Servicio de Medicina Nuclear.



"EL MONITOR"
CON LAS NOTICIAS QUE DESTACARON EN EL 2015

Este año, ha sido pródigo en noticias referidas a la Marina de Guerra del Perú, las cuales, "El Monitor" dio cuenta en sucesivas ediciones. En esta noble actividad, el periodista estuvo presente en cada hecho trascendente, con sentido de responsabilidad, y ceñido al deber para informar objetivamente, velando siempre por la imagen institucional. A continuación, las noticias navales que singularizaron el año que culmina.

ENERO



El Presidente Ollanta Humala y altas autoridades, conmemoraron el primer aniversario del acatamiento y ejecución de la Corte Internacional de Justicia de La Haya a bordo del B.A.P. "Tacna", en Ilo.



En el astillero de SIMA-IQUITOS, se hizo la entrega del B.A.P. "Corrientes" a la Marina de Guerra.

FEBRERO



El viaje de instrucción al Litoral-Vilit 2015, realizado en el Mar de Grau, entre febrero y marzo, se desplazó en las fases norte y sur, con un total de 338 horas y 2,352 millas de navegación que incluyó el ejercicio "Nazca".



Primera videoconferencia entre el Comando Sur de la Fuerza Armada de Colombia y la Comandancia General de Operaciones de la Amazonía para incrementar la seguridad y la cooperación para enfrentar amenazas comunes en la cuenca del Putumayo.

MARZO



En el II Simposio Internacional de Oficiales de las Marinas de América, delegaciones de las Armadas de Argentina, Canadá, Ecuador, Estados Unidos, Honduras, México y Paraguay trataron temas sobre estructuras, políticas y lineamientos de sus instituciones.

ABRIL



◀ *El II Simposio Internacional de Seguridad y Defensa, organizado por la Escuela Superior de Guerra Naval, contó con la participación de autoridades nacionales y extranjeras, civiles y militares, políticos, diplomáticos, rectores, catedráticos, empresarios y funcionarios.*



Con la presencia de altas autoridades se dio el lanzamiento de la IV Cruzada de Valores en la aldea del Niño "Beato Junípero Serra", distrito de Mazamari, Junín, donde se alberga a nativos victimas de acciones subversivas y narcoterrorismo. ▶

MAYO



◀ *El 6 de mayo, en Canadá, como resultado de las relaciones de amistad y reciprocidad entres los gobiernos de Perú y Canadá se hizo la entrega de los dos primeros vehículos blindados con capacidad anfibia LAV II APC, a los cuales se sumarán otras treinta y dos unidades.*



La Marina de Guerra del Perú y el Gobierno Regional de Tacna, firmaron un Convenio Marco de cooperación interinstitucional para la implementación de una Capitanía de Puerto en Tacna y reafirmar la presencia Naval en la frontera marítima del Sur. ▶

JUNIO

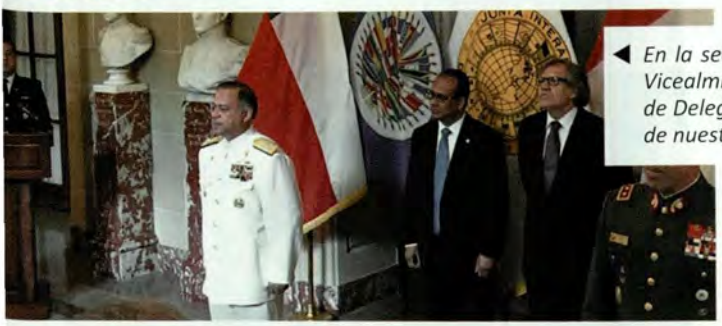

◀ *En la sede de la Organización de los Estados Americanos (OEA), EE.UU., el Vicealmirante Gonzalo Nicolás Ríos Polastri asumió la Presidencia del Consejo de Delegados de la Junta Interamericana de Defensa, siendo el primer oficial de nuestras Fuerzas Armadas en ocupar este cargo.*



Con la presencia de altas autoridades se colocaron las tradicionales monedas de oro en la base del Palo Mayor Popel y Proel del B.E.V. "Unión" en las instalaciones del SIMA-CALLAO. ▶



◀ *El 19 de junio arribó a las instalaciones de Kaman Aerospace Corporation, Connecticut, EE.UU. uno de los cinco helicópteros Super Seasprite SH-2G para ser modernizados e incorporados a la Marina de Guerra.*

JULIO



◀ *El Almirante Edmundo Deville del Campo, en compañía de autoridades peruanas, inspeccionó los avances del Buque Hidro-Oceanográfico con capacidad Polar en el astillero Construcciones Navales P. Freire S.A., ciudad de Vigo, España.*



Los primeros tres Huaros se instalaron en las zonas de Codo de Pozuzo, Huayapa y Viña Vieja. Además, el Ministro de Vivienda Construcción y saneamiento firmó un convenio para iniciar la fabricación de 116 Huaros en SIMA CALLAO. ▶

AGOSTO



◀ *A lo largo del 2015, se realizaron los "Operativos Costa Norte 2015" contra los actos ilícitos en la mar en los departamentos de Tumbes y Piura.*

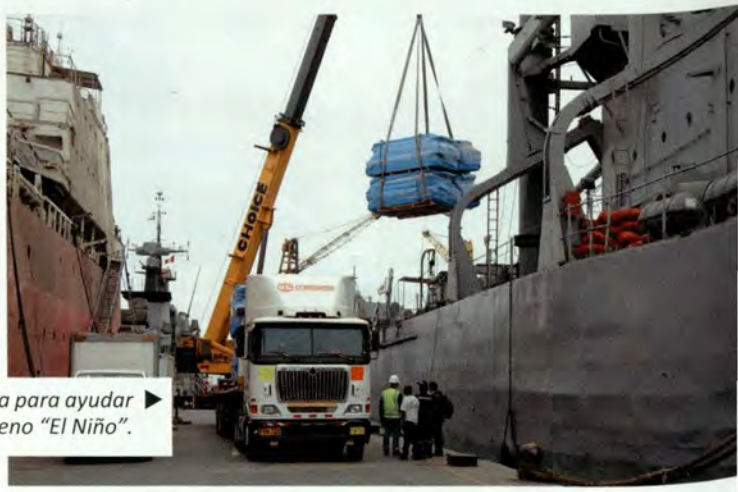

El B.A.P. "Tacna" transportó 18 mil toneladas de material a Paita para ayudar a las regiones de Tumbes, Piura y Lambayeque frente al Fenómeno "El Niño". ▶

SETIEMBRE

La Marina obtuvo el Premio a las Buenas Prácticas en Gestión Pública CAD 2015, en mérito a la Plataforma Itinerante de Acción Social (PIAS). ▶





◀ *El Presidente de la República visitó las instalaciones del SIMA-CALLAO para supervisar la fabricación de los 116 Huaros, que beneficiarán a las comunidades rurales.*

OCTUBRE



El Almirante Edmundo Deville del Campo y el Almirante Jung Ho Sub firmaron el acuerdo de transferencia de la unidad naval que se denominará B.A.P. "Ferré".



El Presidente Ollanta Humala, el Jefe de Estado Mayor General de la Marina y altas autoridades inspeccionaron el envío de maquinaria pesada a bordo del B.A.P. "Callao" para labores de prevención frente al Fenómeno "El Niño" en el norte del país.



El 30 de octubre, se bautizaron y lanzaron al mar las balsas "Túpac Yupanqui" y "Rahiti Tane" que conforman la Expedición Científica "Kontiki II".

NOVIEMBRE

Perú, es nuevamente elegido miembro del Consejo de la OMI durante la 29º Asamblea que realizó dicha organización en Londres para el periodo 2016-2017.





En una ceremonia, en la cual asistió el Presidente Ollanta Humala zarparon las Plataformas Itinerarias de Acción Social (PIAS) "Río Napo", "Río Morona" y "Río Putumayo I" en ayuda de la población rural amazónica y de la región Puno.

AVANCE DE PROYECTOS

Puente Puerto Ocopa y accesos

Como parte de los proyectos que serán entregados en el 2016, actualmente viene trabajando en el proceso de instalación del falso puente, el montaje y lanzamiento de las estructuras metálicas del puente Puerto Ocopa.

El mencionado puente está ubicado en la localidad Puerto Ocopa, provincia de Satipo, región Junín.

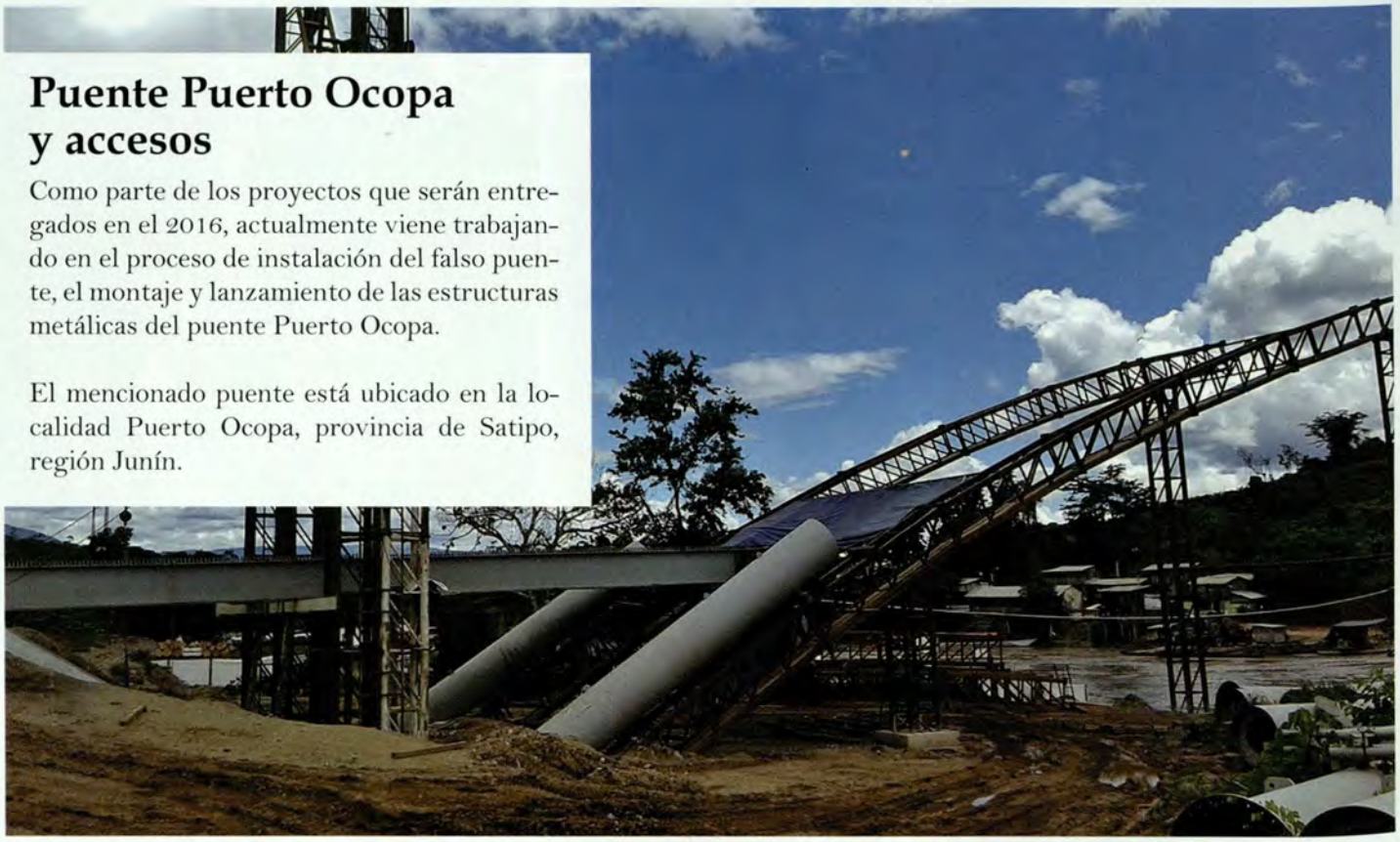

Puente Mauro

Asimismo, se viene realizando el montaje de las estructuras metálicas del puente Mauro, como anticipo al lanzamiento en su posición de trabajo. El puente se encuentra ubicado en el distrito de Pítipo, región Lambayeque.





Tres puentes peatonales casi al 100% de ser culminados

Los tres puentes peatonales que fueron encargados por el Gobierno Regional de Lambayeque, se encuentra casi al 100% de ser culminados. Actualmente, se están realizando trabajos de pintura y acabado de las estructuras metálicas. Estos puentes se encuentran ubicados en la provincia de Chiclayo, región Lambayeque.

Remolcador Auxiliar de Salvamento



Hasta el momento el Remolcador Auxiliar de Salvamento se encuentra en un porcentaje de avance del 71.63 %, con todos los módulos erigidos de la estructura del casco ya terminados y en pleno proceso de instalación de diversos equipos y sistemas que componen la unidad.

Asimismo, se iniciaron los trabajos de tratamiento de Superficies y están por finalizar los trabajos de calderería orientados a la última puesta en el agua de la embarcación.

Firman acuerdo de entendimiento con empresa coreana

A puertas del 2016, la empresa firmó un importante acuerdo de entendimiento con la empresa coreana STX Offshore & Shipbuilding Co.Ltd, el cual permitirá el crecimiento comercial de esta empresa peruana en Sudamérica, además de un mejor posicionamiento en este mercado.

Por medio de este acuerdo, se concreta la adquisición de equipos de última generación, servicios y la transferencia de tecnología en construcción Naval para potenciar los proyectos en los que participa.







Logran Certificación BASC

El SIMA alcanzó la certificación BASC (Business Alliance for Secure Commerce), la cual es otorgada a aquellas empresas con un sistema de gestión en control y seguridad eficiente para ofrecer un servicio con todas las garantías necesarias en sus operaciones.



La mencionada acreditación se logró gracias al trabajo de las áreas operativas y administrativas de la empresa que se comprometieron en alcanzar esta importante certificación, que establece una serie de controles operacionales y normas para protegerse de las actividades ilícitas, tales como el tráfico ilícito de drogas, contrabando, robo de información, entre otros.



BASC
BUSINESS ALLIANCE FOR SECURE COMMERCE
CERTIFICADO BASC
PERLIM00118

Supervisión de la etapa final del B.E.V."Unión"



Con la finalidad de inspeccionar los avances de la etapa final del proyecto emblemático, el Buque Escuela a Vela "Unión", el Comandante General de la Marina, Almirante Edmundo Deville del Campo, visitó las instalaciones del Centro de Operación de SIMA Callao en el cual se vienen culminando los trabajos de la cubierta de madera, las velas y acabados finales en la acomodación del buque.

Espíritu de Navidad en SIMA-PERÚ

DOS TRADICIONALES EVENTOS SOCIALES: LA NAVIDAD DEL NIÑO SIMISTA 2015 Y EL DESAYUNO NAVIDEÑO PARA SUS TRABAJADORES.



LA NAVIDAD DEL NIÑO SIMISTA 2015

Un evento muy especial fue organizado por SIMA para todos los hijos de los trabajadores, quienes celebraron con entusiasmo y alegría el programa elaborado por el equipo de bienestar e Imagen Institucional. El evento se realizó en simultáneo en las instalaciones de Callao, Chimbote e Iquitos, en los cuales se presentaron show infantiles, juegos y se repartieron regalos a los niños.



DESAYUNO NAVIDEÑO

De igual manera, se organizó un desayuno navideño para sus trabajadores, durante el cual se hizo un reconocimiento especial, al personal que se jubiló durante el 2015 y, se premió a los más destacados trabajadores de cada área y se sortearon diferentes regalos.







Presentes en la X Reunión Extraordinaria de la ROCRAM

En la sede de la Organización Marítima Internacional (OMI), se llevó a cabo la X Reunión Extraordinaria de la Red Operativa de Cooperación Regional de Autoridades Marítimas de las Américas (ROCRAM), la misma que contó con la presencia de los representantes de las Autoridades Marítimas de Argentina, Bolivia, Brasil, Chile, Colombia, Cuba, Ecuador, México, Paraguay, Panamá, Perú, Uruguay y Venezuela.

El Secretario General de la OMI, Sr. Koiji Sekimizu, recalcó la importancia que ha cobrado la ROCRAM hace más de tres décadas de existencia, tiempo en el cual ha promovido la cooperación entre los Estados de la región y, garantizado una efectiva implementación de los convenios internacionales.

La reunión, estuvo presidida por el Director General de Capitanías y Guardacostas, Vicealmirante Víctor Pomar Calderón, y las delegaciones contribuyeron con importantes aportes orientados a mejorar las capacidades de las respectivas Autoridades Marítimas, tanto en temas de capacitación y entrenamiento, como el uso de la tecnología; el alcance del proyecto Gloomep relacionado a la reducción del efecto invernadero, así como la investigación de accidentes.

Verifican la compatibilidad técnica del Perú para integrar la comunidad V-RMTC/T-RMN

Dos integrantes de la Marina Militar Italiana arribaron al Perú el 27 de diciembre para visitar la Comandancia de Operaciones Guardacostas, con la finalidad de verificar la compatibilidad de los sistemas de vigilancia marítima que utiliza esta organización de la Dirección General de Capitanías y Guardacostas.

Se trata del Capitán de Fragata Giuseppe Valentini y el Técnico Antonio Mele, ambos expertos del Centro Regional de Control Virtual de Tráfico Marítimo (V-RMTC/T-RMN), quienes realizaron con éxito el trabajo. El V-RMTC/T-RMN es la comunidad marítima a la cual el Perú logró integrarse luego que los expertos de la Marina Militar Italiana culminaran su labor de verificación de compatibilidad y adhesión que le permitirá obtener información costera sobre navegaciones de buques desde Europa, Brasil, India, Singapur y otras regiones lejanas.



DICAPI obtiene la Ampliación de la Certificación ISO 9001:2008 y Recertificación en ISO 14001:2004



La Autoridad Marítima Nacional obtuvo la Ampliación a la Certificación ISO 9001:2008, Gestión de Calidad en el Proceso de "Atención al Usuario en la Dirección General de Capitanías y Guardacostas" y en el Proceso de "Atención al Usuario en la Capitanía de Puerto del Callao".

Asimismo, obtuvo la Certificación de Seguimiento en ISO 9001:2008 Gestión de Calidad de sus 14 procesos, y la Recertificación en ISO 14001:2004 Gestión Ambiental, logros que reafirman su posición y prestigio.

La Autoridad Marítima Nacional ha logrado este reconocimiento en mérito a sus buenas prácticas cumpliendo con las normas internacionales desde el año 2010, poniendo en práctica la mejora continua en sus procesos con miras a constituirse en una organización competente a nivel nacional e internacional.

Reconocimiento a personal naval ascendido

El tradicional acto de reconocimiento, así como la entrega de caponas y jinetas al personal ascendido de la dotación con fecha 1 de enero del 2016 se llevó a cabo el 30 de diciembre. Posteriormente, el Director Ejecutivo, Contralmirante Luis Alba Landaveri, felicitó al personal y exhortó a continuar desarrollándose profesionalmente y esforzarse en sus deberes con la finalidad de contribuir en el logro de los objetivos institucionales.





Oficial culminó curso en la India

En la ciudad de Chennai, República de la India, se desarrolló el Curso de Entrenamiento para Expertos en Elemento Humano sobre el Control de Buques por el Estado Rector de Puerto, organizado por el Memorándum de Entendimiento del Océano Indico, con el auspicio de la Organización Marítima Internacional, en el cual participó el Capitán de Corbeta Francisco Vilchez Castillo de la Dirección General de Capitanías y Guardacostas, como representante de las Autoridades Marítimas que integran el Acuerdo de Viña del Mar.

El curso, estuvo orientado a capacitar a los Oficiales que cumplen funciones como Supervisores del Estado Rector de Puerto en sus respectivos países a incrementar sus conocimientos en la aplicación del Convenio Sobre Trabajo Marítimo – 2006 de la Organización Internacional de Trabajo (OIT)

Operativo con la Armada Nacional de Colombia

Personal guardacostas de la Jefatura del Distrito de Capitanía 5, realizó del 1 al 4 de diciembre un operativo binacional denominado "DEPREDADOR" con la Armada Nacional de Colombia y representantes de la Policía Judicial de dicho país, Fuerza Aérea del Perú, Fiscalía Especializada en Medio Ambiente (FEMA) y Policía Nacional del Perú.

El operativo binacional se realizó en el río Putumayo (parte media y baja) y se puso en marcha desde la Base colombiana "El Encanto" hasta el Destacamento Naval "El Álamo", haciendo un total de 1,135 kms. Posteriormente, el operativo continuó con las autoridades peruanas en el río Yaguas y afluentes.



La Armada Nacional de Colombia participó con 01 Hovercraft, 01 unidad fluvial y 01 Aeronave, mientras que la Comandancia General de Operaciones de la Amazonía y Quinta Zona Naval puso a disposición de esta Jefatura de Distrito 01 motochata y 03 Lanchas de Control Fluvial (LCF). Por su parte, la Fuerza Aérea del Perú estuvo presente con una aeronave tipo "Twin Otter" y el Servicio Nacional de Áreas Naturales Protegidas – SERNANP contribuyó con 01 lancha administrativa con la finalidad de movilizar el material y personal interventor hacia el área de operaciones mencionado.

Producto de este operativo binacional, se logró intervenir una draga y seis personas de nacionalidad colombiana, las mismas que fueron puestas a disposición de la fiscalía de Leticia – Colombia.

En Bayóvar rescatan a 10 tripulantes

Personal del Puesto de Capitanía de Bayóvar, recibió el 14 de diciembre información del siniestro marítimo de la embarcación pesquera "José Olaya", frente a punta Bayóvar, activándose el plan de búsqueda y rescate con apoyo del remolcador "Pretel" de PETROPERÚ, el mismo que permitió rescatar a 10 tripulantes.



Al momento de ser auxiliados los tripulantes se encontraban sujetándose de la red de la embarcación siniestrada, para ser evacuados a puerto, donde fueron atendidos inmediatamente por los paramédicos de la empresa minera MISKI MAYO.

Auxilian a pasajero herido durante asalto en río Ucayali

La Capitanía de Puerto de Pucallpa, el 9 de diciembre brindó atención médica al señor Arnulfo Ríos Peso para luego ser trasladado al Hospital Regional de dicha ciudad para su recuperación de la herida causada por un arma de fuego durante un asalto a la embarcación fluvial "Jasmín Chávez I" que cubría la ruta Atalaya-Pucallpa.



Esta ayuda se pudo realizar cuando el personal efectuaba policía fluvial aguas arriba del río Ucayali (distrito de Masisea). Posteriormente, el 12 de diciembre, los guardacostas de dicha Capitanía auxiliaron a cinco personas, entre adultos y niños, que cayeron al río a la altura del puerto Grau cuando un bote tipo peque peque en el que viajaban colisionara con la motonave fluvial "Men del Norte II".

Capitanía de Puerto de Iquitos destruye dos dragas en río Napo



La Capitanía de Puerto de Iquitos realizó un operativo en los ríos Amazonas, Mazán y Napo, orientado a reprimir las actividades ilícitas en el medio acuático como parte de su labor de policía fluvial, así como prevenir la contaminación de los ríos causada por las actividades de minería ilegal.

Durante el operativo, para el cual se desplegaron tres patrulleras fluviales, se detectaron dos dragas a la altura de la localidad Bagazán – río Napo, las mismas que fueron destruidas con el apoyo de la Fuerza de Operaciones Especiales de la Marina.

La Fiscalía especializada en Materia Ambiental estuvo presente en esta importante intervención.

En la Reserva Nacional de Tambopata

La Capitanía de Puerto Maldonado, el 16 de diciembre llevó a cabo un operativo conjunto contra las actividades de minería aurífera ilegal en la Reserva Nacional de Tambopata, en el río Malinowsky, Madre de Dios.

El operativo estuvo a cargo de la Jefatura del Distrito de Capitanía N° 3 y contó con la participación de representantes del Ministerio Público, Servicio Nacional de Áreas Naturales Protegidas por el Estado (SERNANP) y de la Marina de Guerra del Perú.

Se logró destruir un total de 12 balsas carrancheras, 14 motores, 10 bombas de succión, entre otros materiales utilizados en la minería ilegal.



Destruyen 19 dragas y campamentos de la minería ilegal



Luego de un exitoso operativo contra la minería ilegal, se logró destruir 19 dragas, 07 campamentos y 01 almacén entre la boca del río Pachitea y la boca del río Yuyapichis, así como en la Reserva Comunal "El Sira" y su respectiva zona de amortiguamiento, ubicada en la provincia de Puerto Inca, en Huánuco.

En el operativo participaron personal guardacostas del Distrito de Capitanía N° 4, Batallón de Infantería de Marina de la Amazonía N° 2 "Teniente Primero Sergio Gonzales Quevedo" y efectivos de la Policía Nacional, así como representantes de la Fiscalía Especializada en Materia Ambiental, del Servicio Nacional de Áreas Naturales Protegidas (SERNANP), de la Comisión de Formalización de la Minería, Interdicción de la Minería Ilegal y Remediación Ambiental de la Presidencia del Consejo de Ministros .

Realizan operativo para erradicar pesca ilegal

La patrullera marítima B.A.P. "Río Zaña" realizó un operativo con la Capitanía de Puerto de Talara y personal de la Dirección Regional de la Producción - Talara, con la finalidad de combatir la pesca ilegal en el área de la caleta de Cabo Blanco, El Ñuro y Máncora.

Dicha acción tuvo como resultado la intervención a las embarcaciones pesqueras "Santa Catalina", "Vuelve Santa Rosa", "El Milagro de Dios II", "Malber", "María Albertina", "Dios es Amor" y "Dios es Amor II", las cuales se encontraban realizando labores de pesca no autorizadas (pesca de arrastre), imponiéndoles también los respectivos avisos de infracción, así como la inmovilización correspondiente de las embarcaciones que no contaban con el certificado de matrícula.

Asimismo, el personal de la Dirección Regional de la Producción - Talara realizó el decomiso de 130 kilos aproximadamente del producto hidrobiológico langostino, así como los respectivos aparejos de pesca no autorizados.



B.A.P. "TACNA"

En su Primer Aniversario de Incorporación

Síguenos en

Marina de Guerra del Perú (Oficial)

flickr.com/people/marinadeguerradelperu

@naval_peru

CanalmgpoficialYouTube

livestream.com/navaltvperu