ESCUELA NAVAL DEL PERU

ORTO

1950

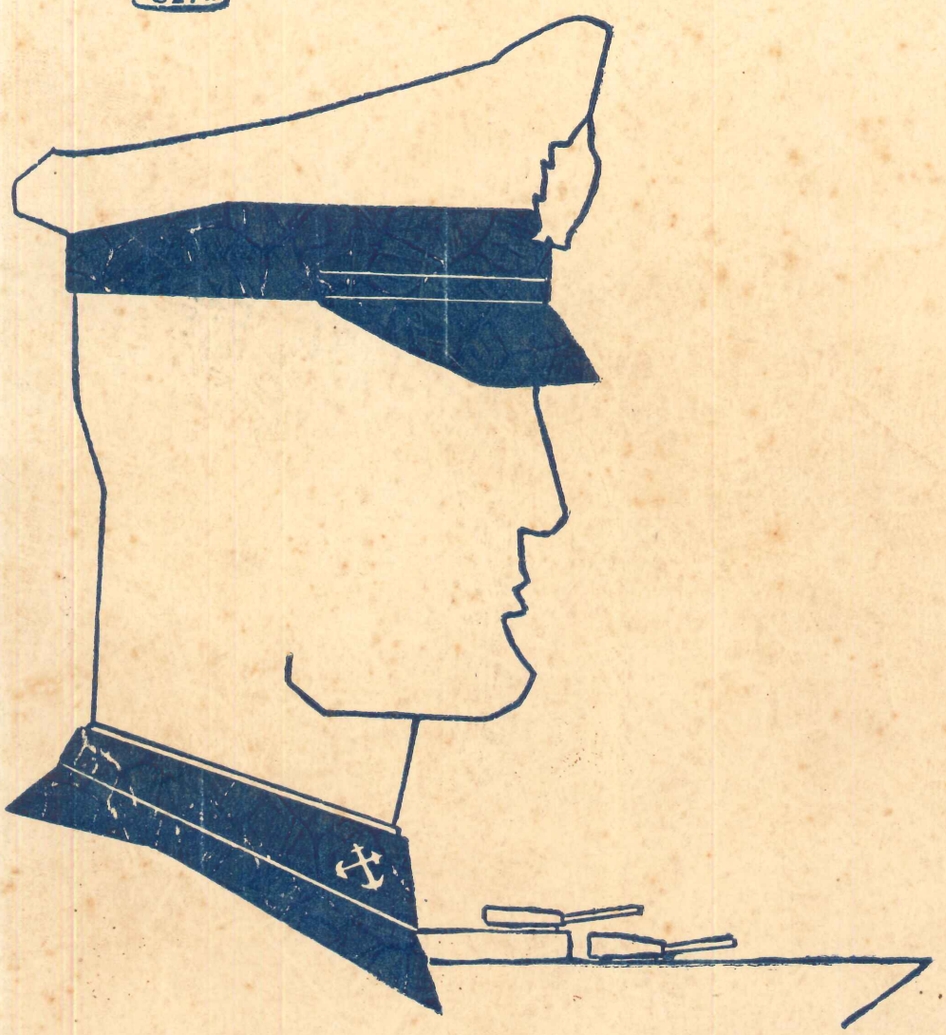

Editorial

Una nueva aurora, símbolo de luz y de calor que fortifica nuestras almas, ha llegado.....

En las páginas de "ORTO" brilla una vez más el Sol que guía nuestro Rumbo.....

Firme en la caña, navegamos con la entera confianza de llegar a una feliz arribada, pues vibra en nuestros corazones, ese Espíritu inmortal, a cuyo alrededor, giran en órbitas eternas las vidas de todos los Cadetes Navales.

Los invitamos a cruzar las puertas que los llevarán a este pequeño Universo en que vivimos y que puedan compartir, así, las incidencias que de nuestra vida diaria, han logrado captar la pluma y el papel, para llevar hasta ustedes en "ORTO", lo que es:

LA ESCUELA NAVAL DEL PERU

La Dirección de la Revista ORTO agradece al Departamento Industrial de la Marina, por la valiosa ayuda que en forma tan gentil nos ha proporcionado en la publicación de esta revista.

ORTO se siente orgullosa de contar con el decidido apoyo de una de las más activas y emprendedoras dependencias de nuestra Armada.

LA DIRECCION

La Dirección de la Revista ORTO agradece al Departamento Industrial de la Marina, por la valiosa ayuda que en forma tan gentil nos ha proporcionado en la publicación de esta revista.

ORTO se siente orgullosa de contar con el decidido apoyo de una de las más activas y emprendedoras dependencias de nuestra Armada.

LA DIRECCION



Contralmirante Don Jorge Arbulú G. Director de la Escuela Naval del Perú.

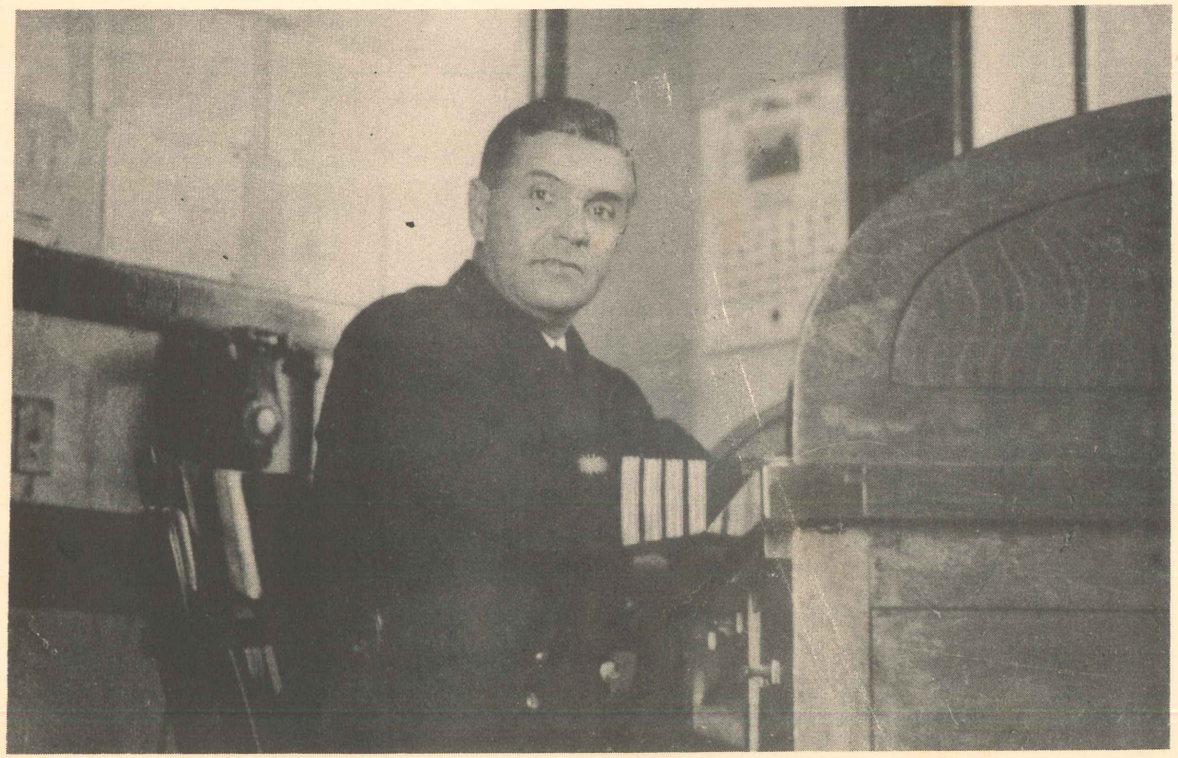

Capitán de Navío Don Luis E. Llosa Gonzáles Pavón
Sub-Director de la Escuela Naval del Perú.





Generalísimo Don José de San Martín

Conmemorando el Año Sanmartiniano

San Martín amaba la Libertad y la Justicia. Poseedor de un desprendimiento y de modestia poco comunes era, según la felíz expresión de Fernando Romero, "el Santo laico de la Revolución". No ambicionó la gloria militar, ni la fama de conquistador del Perú. "Mi único deseo es libertar a ese país de la opresión", había dicho en cierta oportunidad este gran argentino que carecía de ambiciones personales y que no se envanecía con los triunfos que su genio le había proporcionado.

La entrevista de Guayaquil marca el principio de su ostracismo voluntario, pero también el momento culminante de su grandeza moral. Allí, a las orillas del Guayas, San Martín hacía su última conquista: el título de "El Caballero de la Historia".

Revista Orto 1950

DIRECCION

Cadete del 4to. Año	José Carcelén B.

CUERPO DE REDACCION

Cadete del 4to. Año	Carlos Cruzado A.
" " " "	Luis Murgía
Cadete del 3er. Año	Luis Trigoso

CUERPO DE DIBUJANTES

Cadete del 4to. Año	Enrique Anderson R.
Cadete del 2do. Año	Luis Noriega
Cadete del 1er. Año	Alberto Pérez Barreto

C O L A B O R A D O R E S

Cadete del 3er. Año	Jorge Telaya
" " " "	Jorge Andrade
Cadete del 2do. Año	José Guerola
" " " "	Carlos Valdizán
Cadete del 1er. Año	Manuel Lores
" " " "	Alfredo Granda.

Los que se van

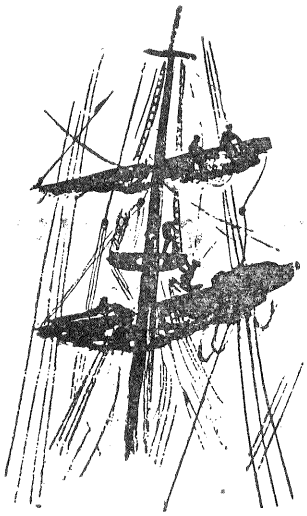

Despedida

Un año más ha llegado a su fin, y ya se abren las puertas de nuestra querida Escuela, para despedir convertidos en Oficiales de Marina, a aquellos muchachos que hace cinco años llegaron hasta ella en busca de las sabias enseñanzas que habrían de ponerlos en camino hacia el ideal soñado.

.....y hoy parten alegremente, rebozante el corazón de felicidad por el triunfo obtenido después de ardua lucha, satisfechos, porque saben que no defraudarán las esperanzas que en ellos están puestas; vibrante el alma de emoción, al cambiar el correaje blanco que hasta hoy llevaran sobre el pecho, por el dorado galón que simboliza el triunfo.....

La Escuela los mira marchar, orgullosa de su obra, porque sabe que la gloriosa tradición de la Marina Peruana, será mantenida en alto por los que aquí se forjaron.

.....por eso, los que quedamos, los que aún tenemos gran parte de la ruta por recorrer, les deseamos muy sinceramente, el más grande de los éxitos en la hermosa carrera, que hoy culminan y que esta brisa de gloria con que zarpan, hinche siempre las velas de sus navíos, en pos de la suprema Felicidad.....

Enrique Anderson Rosas

Quico tiene el gran mérito de haber sido quien cargara con todo el peso de la Compañía de Cadetes y Aspirantes y sobre todo, con la tortura de ser el responsable de los "caballeritos"..... (sus compañeros del 4º Año).

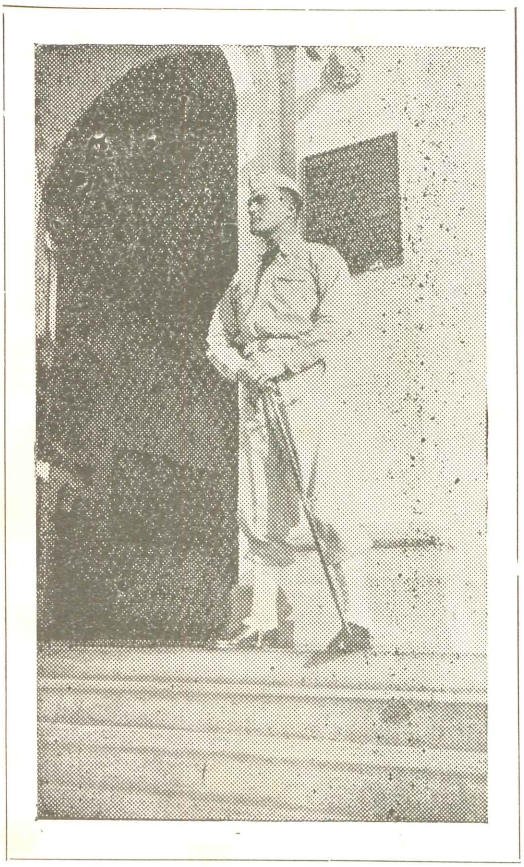

Nació el 15 de Julio de 1926, en Lima. Era muy joven aún, cuando viajó al Cuzco. Cursó estudios en el Colegio Salesiano.

Un día la voz de la vocación se hizo presente, e.....ingresó a la Escuela Naval.

Su porte militar, su genio enérgico y su modo de ser, le han ganado el privilegio de ser quien ha comandado la Compañía en su último año de Cadete, cargo que ha desempeñado en forma digna de todo encomio.

Cuando le preguntaron por su afición más marcada, contestó que era la Esgrima. Efectivamente, Enrique durante su vida de Cadete, se ha dedicado con profundo interés a la práctica de este deporte, llegando a representarnos en nuestro primer equipo, colaborando así a los triunfos que consiguiéramos.

A pesar de su genio austero, tiene también momentos de sano esparcimiento, en los que nos hace ver todas las ocurrencias de que es capaz.

En su Camarote, ha enseñado unos pasos de baile plenos de originalidad y gracia. En realidad, es un buen bailarín. Cuando estuvo en Buenos Aires, le "hicieron rueda pa verlo bailar".

En lo que respecta a su vida amorosa, ésta se limita a un sólo nombre, el cual está en sus labios en todo momento, y es nuestro escuchar COTYdiano. Si es que podemos tener seguridad de que algunos de nosotros vuela hacia al Altar, deberemos decir: Quico. Esperamos que sean tan felices como hasta hoy y que muy pronto pequeñas "mandibulitas" los acompañen en su hogar.

Bueno Quico, has llegado al comienzo de una nueva vida en la que estamos seguros que sabrás desempeñarte tan consciente de tu deber como hasta hoy has mostrado serlo, obteniendo así, una carrera plena de triunfos.

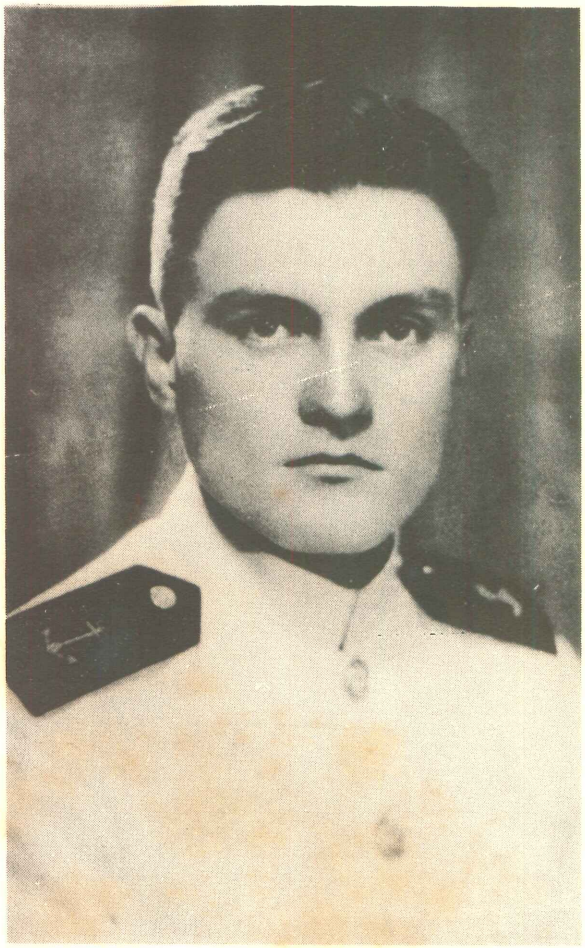

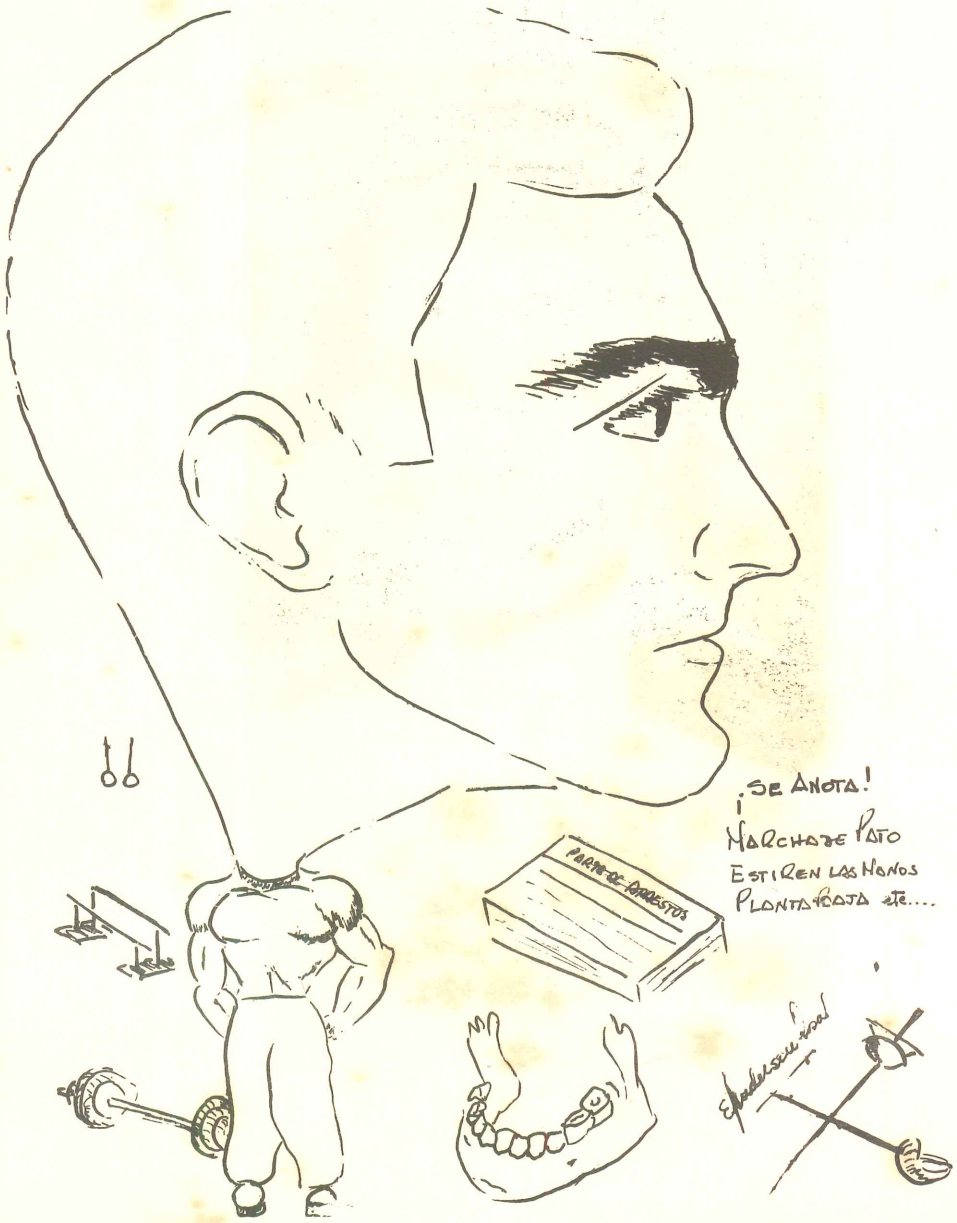
¡SE ANOTA!
MARCHARSE PATO
ESTIREN LAS MANOS
PLANTA PIERNA etc....
PARTE DE APRESTOS

Guillermo Angulo Denegri

Llegaba a su ocaso el año de 1926, cuando un hecho sorprendente, desmoronó teorías e hipótesis referentes a la vida del hombre. Ello fué, el 4 de Diciembre, cuando todos aquellos que esperaban ansiosos la feliz arribada de la cigueña, vieron llegar al plumífero transporte, agobiado por la incesante charla del ser que traía a este mundo.

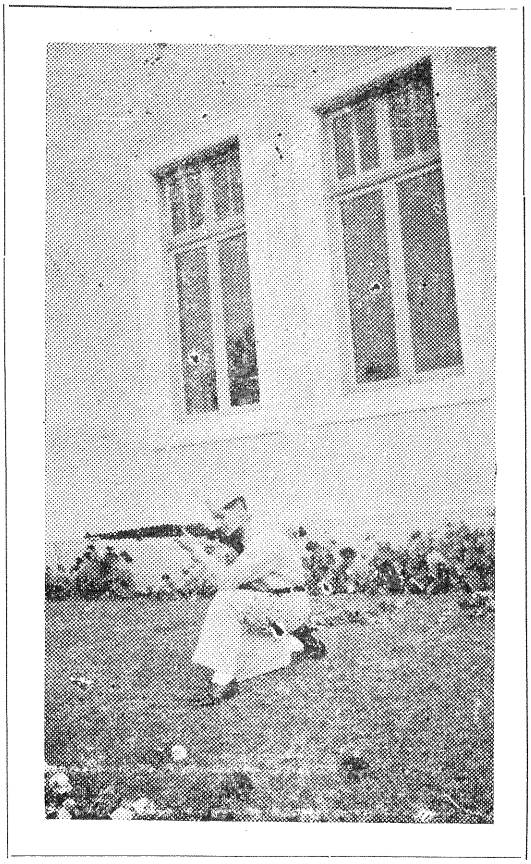

Desde este momento, Willy inició la práctica del difícil arte de hablar de todo y por todos, habiendo logrado la perfección máxima, que ha hecho quedar insignificantes, hasta a los grandes oradores de la antigüedad.

Sus primeros años de estudiante, los pasó a la sombra. . . ., a la sombra de los viejos muros del colegio de San Agustín de Lima, donde le nacieron ciertas tendencias religiosas, que han

hecho de él, un excelente ayudante de Misa, lo que ha venido haciendo entre nosotros, desde aquel día en que al sentir su verdadera vocación, atravesó el dintel de la Puerta "Unión", para consagrarse a la vida del mar.

Muchacho muy alegre, gusta en extremo de la música criolla, lo que le ha motivado contínuas y por supuesto "prolongadas" discusiones con los que trataban de imponer la música "suave"; habiendo sido el propulsor del Conjunto Musical, en las tres últimas Veladas.

La sorpresa más grande que nos dió, fué, el día que lo nombraron Ayudante de Logística, cargo que ha desempeñado con bastante entusiasmo y muy eficientemente.

En lo que respecta a su vida sentimental, muchos han sido sus amores. Hubo una época en que nos preocupó bastante, pero parece que aún está "muy joven", para dejar que alguien "hable por él". Esperamos que encuentre el ideal que ha soñado y que sean muy felices.

Amigo de la disciplina, sabemos que a su egreso como Oficial de Marina, sabrá conducirse tal como hasta hoy lo ha hecho en esta Escuela, la que queda en un gran silencio con su partida.

Buena suerte Guillermo.



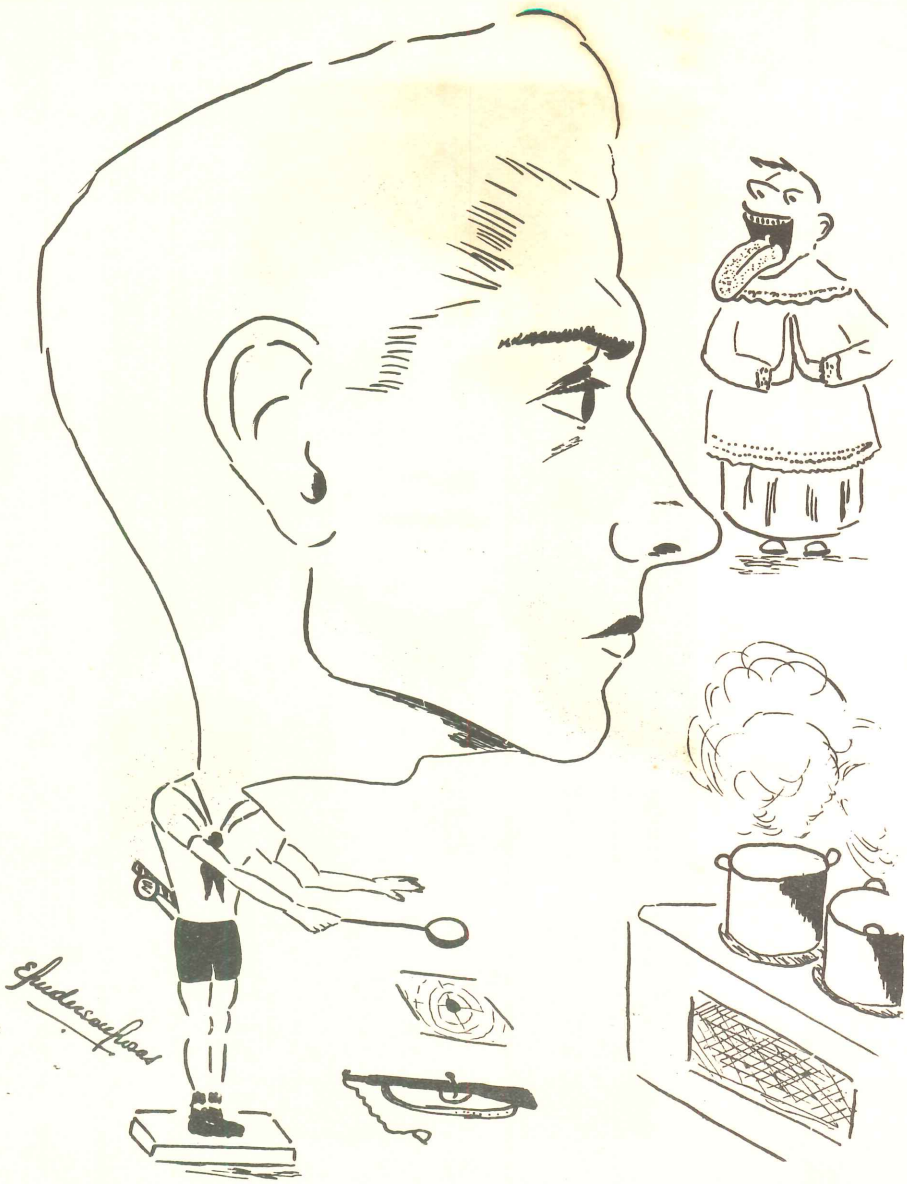

Rómulo Aste Babtista

Para reconocerlo bastan dos cosas: su sonrisa eterna y su "abundante" cabellera que no ha conseguido "disminuir", a pesar del tratamiento a que está sometido.

Escogió como playa de desembarco en su venida a este mundo, al querido puerto del Callao, donde llegó el 26 de Abril de 1926.

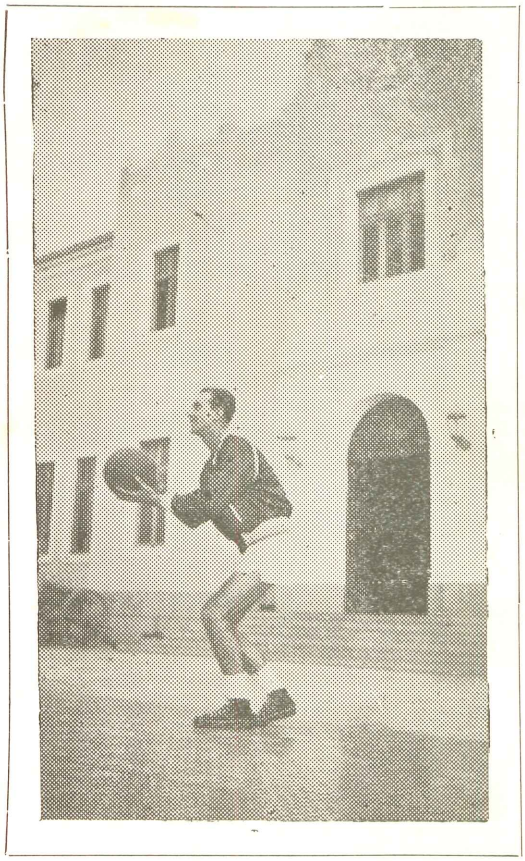

Terminó sus estudios en el Colegio de la Inmaculada, de donde trae sus recuerdos de estudiante y de sus primeras luchas deportivas.

La vocación por el mar que lo arrulló desde su infancia, lo hizo ingresar a esta Escue'a, donde ha mostrado en todo momento, el amor que tiene por la carrera naval, en la que logra sus anhelos al egresar como Alférez de Fragata.

Su risa franca y perenne, que muestran el corazón de oro que posee, le han captado el cariño y la estimación de todos los que lo rodeamos y que somos víctimas de sus sanas y oportunas bromas, a las que felizmente ya nos hemos acostumbrado.

Deportista de corazón, lo hemos visto alinear en los equipos representativos de la Escuela, en Basket y Fútbol, en los que demostró el pundonor y el coraje con que sabe defender una divisa.

Cupido ha hecho de él su víctima desde el 9 de Enero de 1944, día en que una simpática "Chinita", lo conquistó para siempre. Conociendo que desde ese día no ha vuelto a pensar en otra mujer, sin trucos de adivinación ni poderes fakirescos, sabemos que muy pronto culminará su felicidad, acompañado de dos aros y las respectivas copas de champaña.

Aficionado a las fotografías, tiene un álbum que es su orgullo, y si alguien quiere halagarlo, bastará que se lo pida prestado para mirarlo.

Rómulo, has llegado al fin a la etapa que más anhelaste en tu vida: Ser Oficial de Marina.

Al salir de la Escuela, con tu espada y tu galón de Alférez llevarás contigo, los mejores deseos y el cariño de los que compartimos a tu lado los duros años de vida de cadetes cuyo broche de oro, lo pondrás siendo el excelente Oficial, que estamos seguros has de ser.

Muchas felicidades "Flaco"



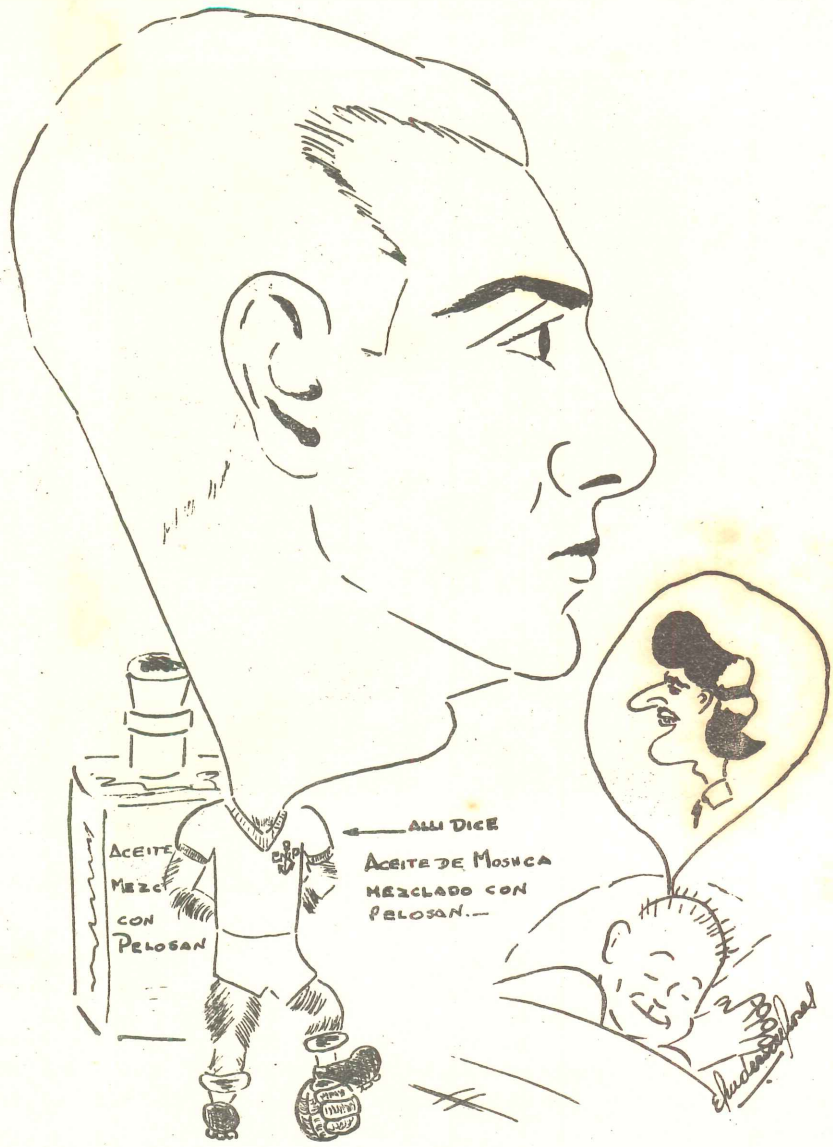
ACEITE
MEZC
CON
PELOSAN
ALLI DICE
ACEITE DE MOSNCA
MEZCLADO CON
PELOSAN.—

Héctor Beas Portillo

Era una tarde toros,.....Sol.....Arena.....Sangre y bellas mujeres.....Aires andaluces rememoraban a la vieja España.....Por fin sale la cuadrilla y.....¡OLEE!.....Pues si señores, el que acaba de brindarnos tan excelente grito es ni más ni menos que Héctor, al que para poder localizarlo hemos tenido que ir hasta la Plaza de Toros, que es el único lugar donde se puede tener la certidumbre de encontrarlo. Aficionado desde la infancia no se ha realizado temporada alguna en la que no estuviera por lo menos en una corrida.

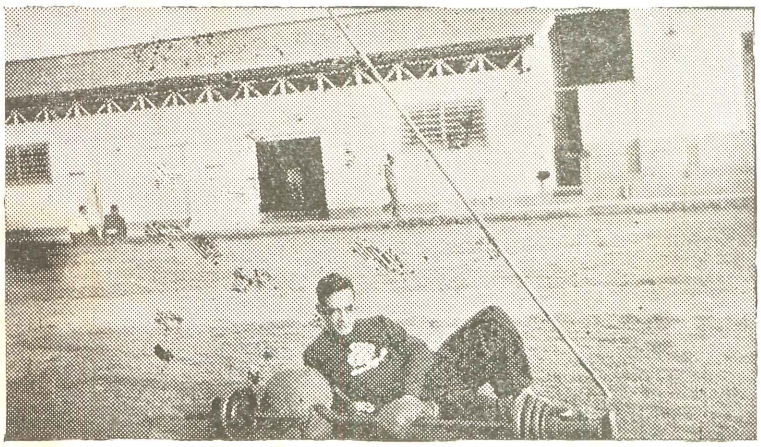

Héctor nació el 1º de Agosto de 1926, en Jauja, y cursó estudios en el Colegio de San Agustín.

Amante de la música americana, es uno de sus más asiduos oyentes, y tiene una gran colección de discos, con los que nos hemos deleitado más de una vez.

De un temperamento tranquilo lleva dentro de sí un alma inquieta, de lo que nos ha dado muestra en más de una oportunidad.

Hace ya mucho tiempo que "el pequeño alado" hizo de las suyas con él, y lo tenemos enamorado, de la que muy pronto, según nuestros pronósticos, escuchará de su brazo, la Marcha Nupcial. Van nuestros mejores deseos, para que todo les sea felicidad.

Amigo del inglés, ha formado una "Base principal de Operaciones" en los temidos exámenes, portándose a la altura de las expectativas.

Héctor, esperamos que tu nombramiento como Alférez de Fragata, sea el comienzo de una carrera brillante, que te llevará por los senderos del triunfo, cumpliéndose todas tus aspiraciones.

Muchas felicidades Héctor.

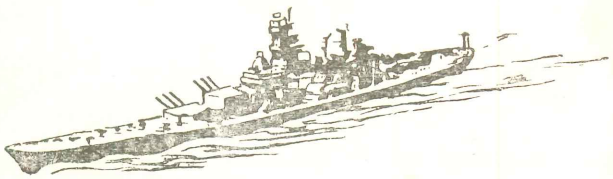





Gerónimo Cafferata Marazzi

En sus marcas.....Listos.....Y ¡Partieron!..... Una, dos, tres.....nueve y diez vallas los últimos tramos, y.....un triunfo más.

Se trata nada menos que de una carrera de 110 metros con vallas, de las que Jerry, es un gran especialista. Con una gran afición por el deporte practicó de todo un poco, y lo vimos correr 100, 200, 400, 1500 mts. planos, salto alto, Basket-Ball y cuan-



to deporte pudiera practicar. Pero un día un amigo le aconsejó que probase con la vallas.....y en los últimos dos años, ha sido campeón de su categoría, implantando su record.

Nació en la hermana nación de la Argentina el 14 de Julio del año de 1929, siendo muy pequeño aún, cuando se vino a Lima.

Sus estudios los cursó en el Colegio Salesiano de Lima; y desde allí vino a la Escuela Naval. A su ingreso, dió muestras rápidamente de su inclinación por el estudio siendo uno de los que concursó por obtener la beca para terminar los estudios en los Estados Unidos.

En lo que respecta a su vida amorosa, podemos decir, que ha pasado por una serie de etapas, en las que poco a poco ha ido formando su ideal. Hubo una vez en la que se mostró profundamente enamorado, pero la cosa quedó en nada y lo vimos nuevamente "adquiriendo experiencia". Sin embargo, los últimos comentarios señalan un nuevo idilio con una muchacha muy simpática. Ojalá sea la que el buscaba y encuentre la dicha que anhelaba.

Con su temperamento estudioso y trabajador estamos seguros que su vida como Oficial de Marina será todo un éxito, por lo que solo nos queda desearle, toda clase de felicidades.

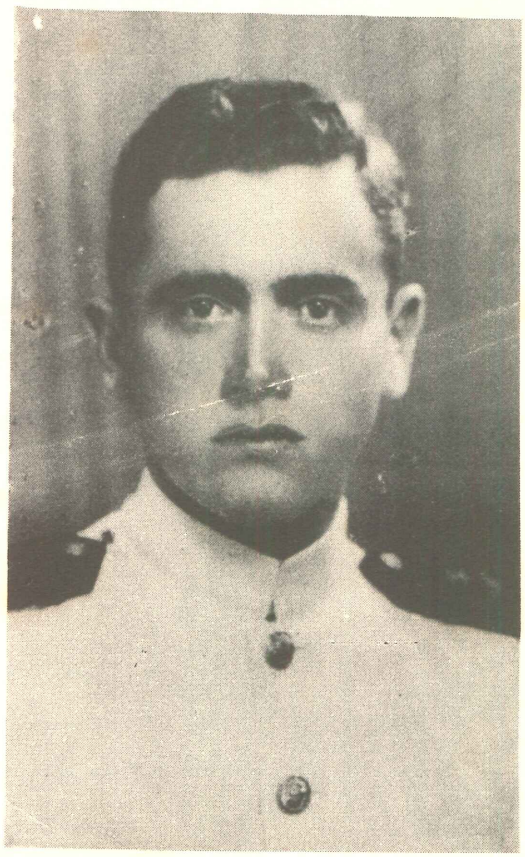

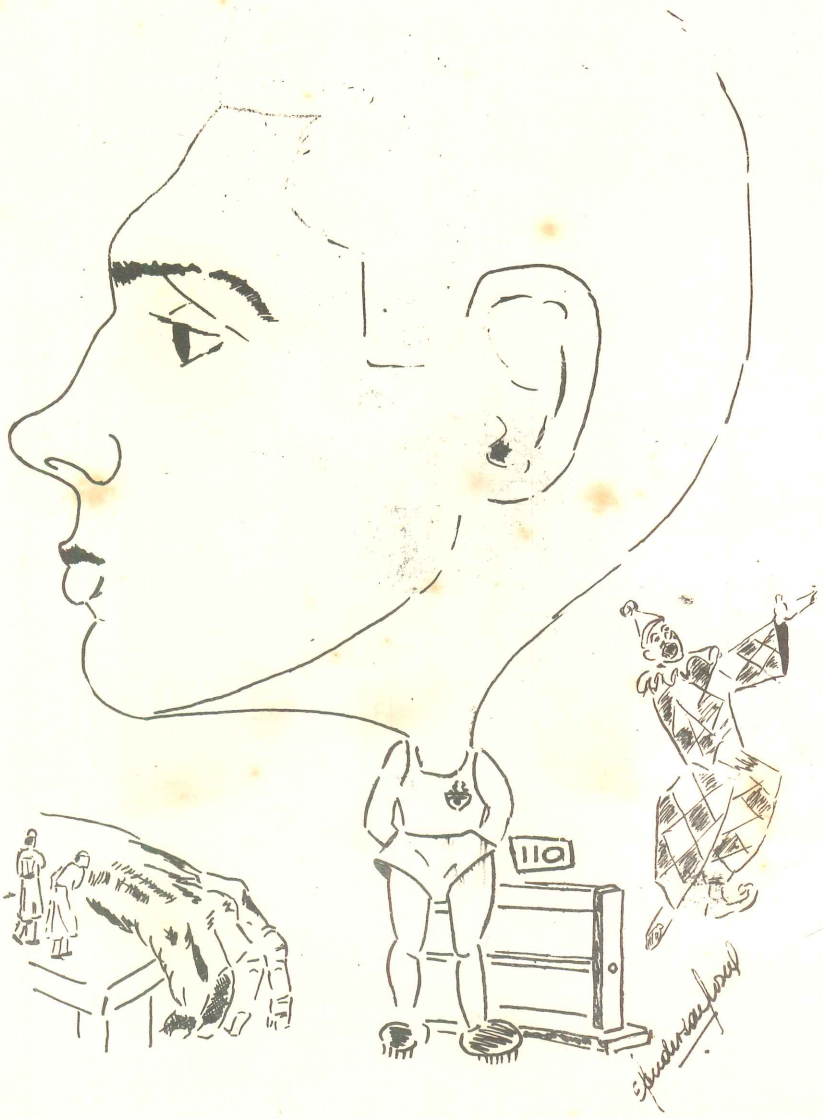
110

Pablo Camogliano Larraín

Era un día de verano, hacía poco tiempo de nuestro ingreso a la Escuela, y esperábamos ansiosos la llegada de un compañero que por motivos pasajeros no había podido ingresar el mismo día que nosotros.



El hombre "recio" que esperábamos ver hizo su aparición, cuando menos lo pensábamos. . . . . .

. . . . . .Una gorra inmensa; un uniforme kilométrico; una naricilla roja y un cuerpo menudo llegaba hasta nosotros: era Pablo. . . . . .

Desde ese día, ha compartido con nosotros, todas las penalidades y todas las alegrías de nuestra vida de Cadetes y ha llega-

do a ser uno de los más queridos por el genio tan simpático que posee y por la fraternal amistad que irradia de su rostro.

Muchacho muy inteligente, ha dado muestras en todo momento de su gran capacidad y del esfuerzo con que sabe cumplir con sus obligaciones.

Nació en Lima el 7 de Junio de 1926, y cursó estudios en el Colegio San Isidro (Maristas).

Cinemero incansable, ha visto cuanta película haya llegado a Lima. Demás está decir que era quien nos aconsejaba las películas que deberían dar en la Escuela.

Gusta del ajedrez, Fútbol de Mesa y cuanto juego de ingenio llegue a sus manos. Asimismo es un gran aficionado a la lectura y lo vemos siempre enfrascado en los libros que pueda conseguir.

Su espíritu tranquilo no se ha hecho para estar en contínuos idilios amorosos, aunque después hemos sabido que lo llamaban "El terror de San Isidro"..... ??? Esperamos que al fin encuentre a su "media naranja" y sean felices.

Es un gran aficionado al Yatching, y lo hemos visto largas horas, lidiando con el Foque y la Mayor, lo que para él es una gran felicidad.

Pablo: Has llegado al fin a la etapa más importante de tu vida, la posesión de una carrera; en la que sólo tu esfuerzo, te hará triunfar. Sabemos que tu desempeño en ella será como una de las partidas de Ajedrez, de las que siempre saliste vencedor.

Que todo sea éxito para tí Pablo.

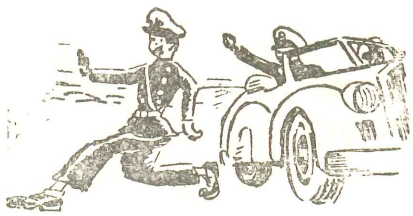

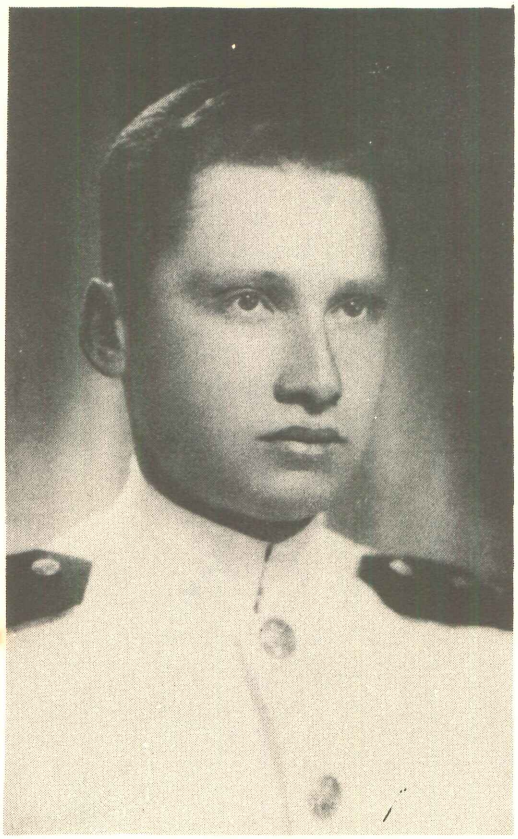

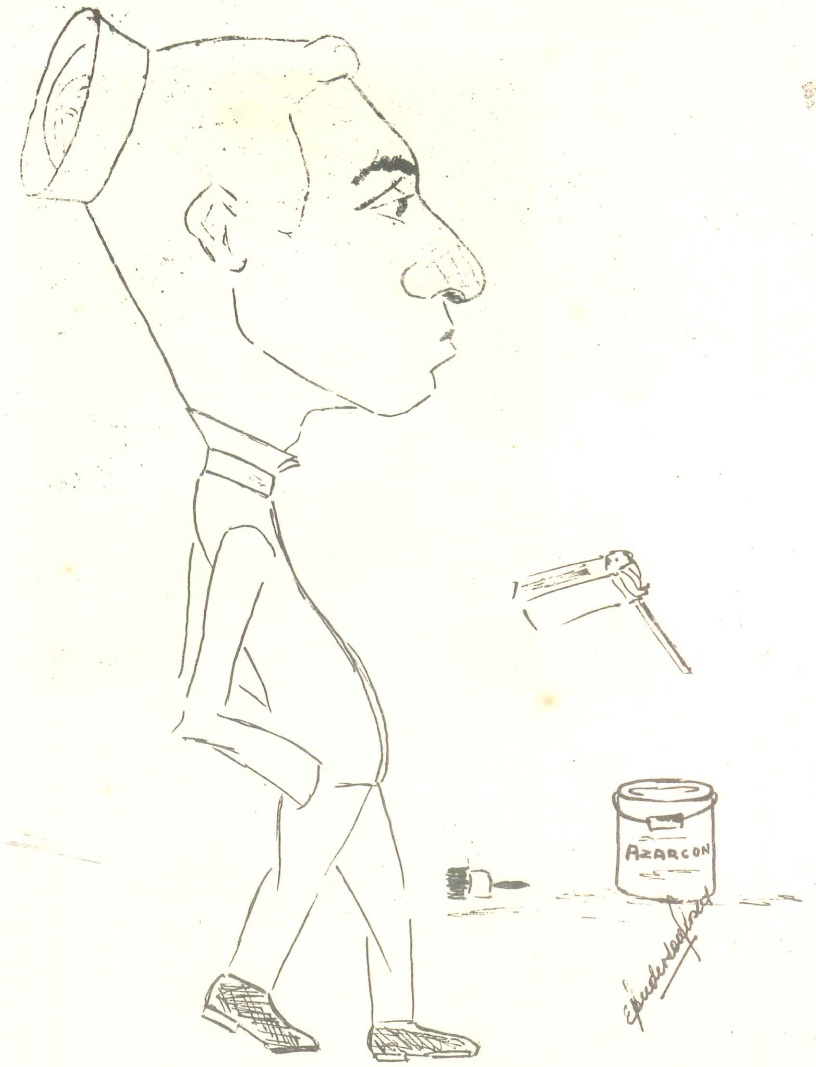
AZARCON

José Carcelén Basurto

Bueno muchachos, abran cancha que ahí voy.....Y así fué como Pepe, por querer ser garrochista pasó una época en el Hospital con un brazo enyesado y con la promesa de no querer jamás, desafiar la fuerza de la Gravedad.

Pepe hizo su aparición en este mundo, el 13 de Noviembre de 1928, en Lima, siendo este día, el comienzo de su eterna discusión.



Terminó sus estudios en el Colegio de Guadalupe y se presentó a esta Escuela, coronando los anhelos que tenía desde su infancia, al ingresar en ella.

Pronto hizo notar la forma tan diferente de pensar que el resto de la Promoción, lo que le originó grandes y contínuas discusiones, lo que sin embargo, no ha hecho mella en el cariño y estimación que todos le tenemos.

En lo que respecta a su vida deportiva, es el creador de un estilo muy característico suyo, que le ha sido objeto de muchas bromas de los compañeros. Hubo una época en que se dedicó al box, pero ahora prefiere.....¡la Astronomía!.

Su vida sentimental, tiene muchos recuerdos, pero como después de la tempestad viene la calma, después de algunas experiencias, ha encontrado al fin al ideal que tenía forjado, y sabemos que está haciendo planes y presupuestos para un próximo matrimonio.

Su temperamento estudioso, le valió para ser seleccionado entre los que disputarían la beca donada por la Académia Naval de Annapolis.

Muchacho de gran corazón, no ha escatimado su amistad con nadie. Amante de la carrera que inicia como Oficial, le deseamos toda clase de felicidades y que sus esfuerzos se vean coronados siempre por el éxito.

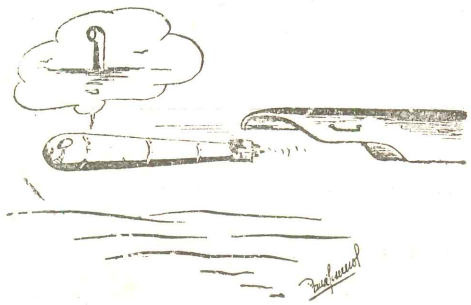



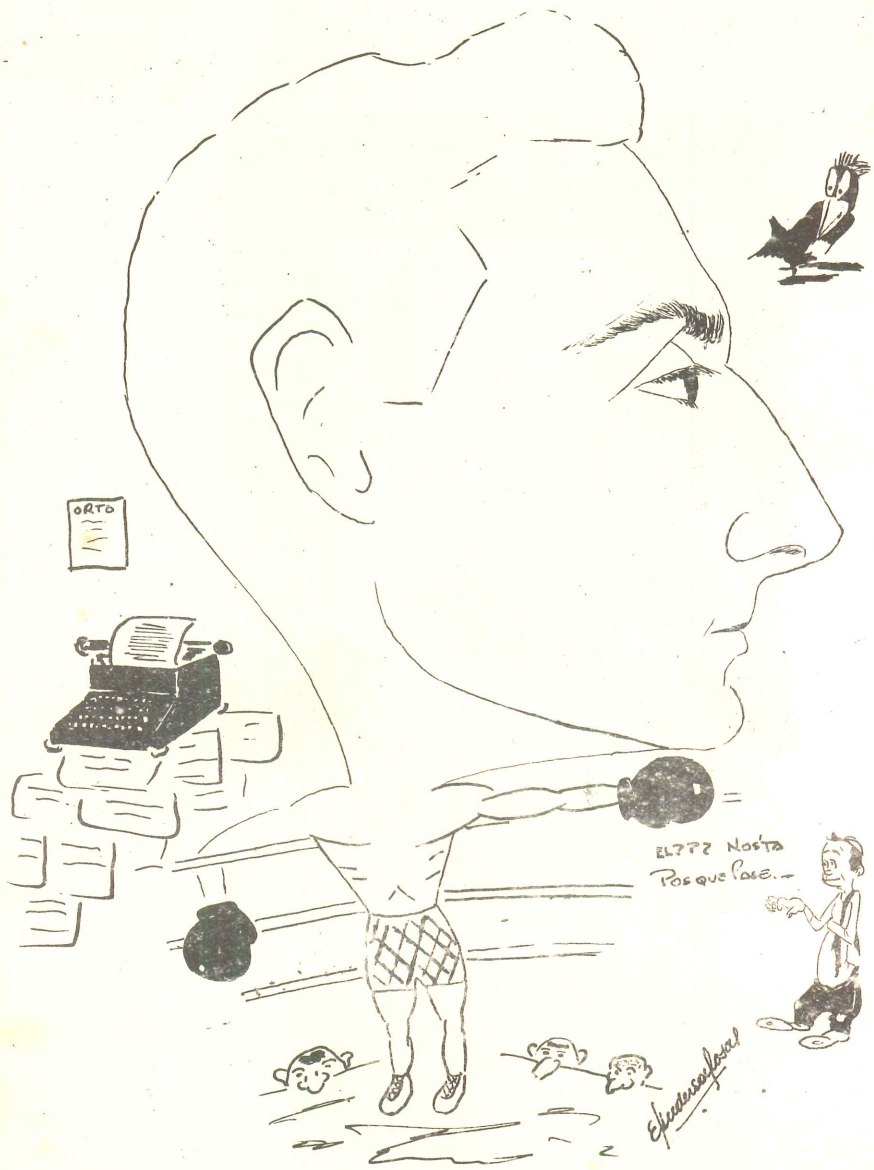
ORTO
EL??? NOSTA
POS QUE PASE.-

Alfonso Castillo Jordán

La primera vez que Alfonso corrió 1500 mts., creímos que se habían olvidado de contarle una vuelta pues estábamos convencidos que no podía ser cierto el triunfo que le adjudicaron. Cabe decir que contra todas las fijas de la cátedra, pagó un excelente dividendo: El triunfo de su equipo, y el asombro de todos los que vieron el paso largo y "garboso", que lo llevó a la meta por primera vez.

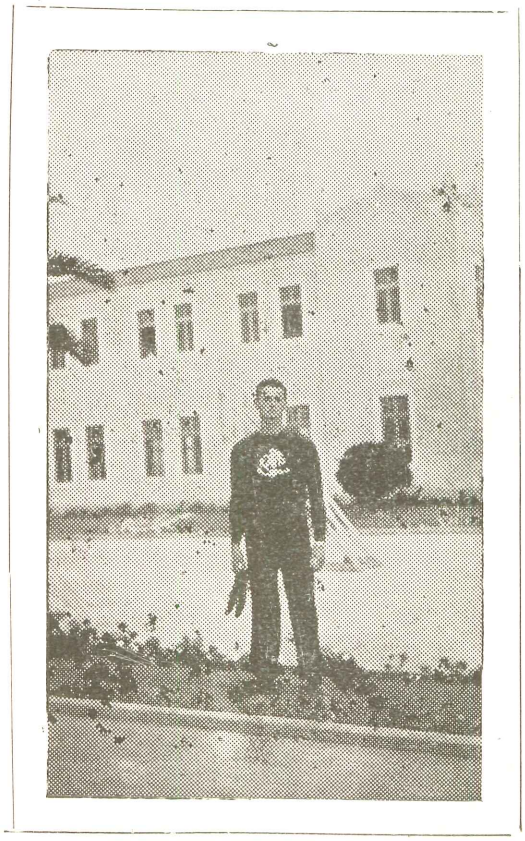

Nació el 31 de Enero de 1930. Terminó sus estudios en el Colegio Militar, donde pronto se distinguió por su espíritu alegre, su risa franca y su hablar, que hacía que todos sus oyentes hicieran esfuerzos mil, para poder comprenderlo.

Su vocación lo trajo a esta Escuela donde desde el primer día, mostró su afición por el deporte. Se dedicó con empeño a las carreras de 800 y 1500 mts., en las que después de su "Batacazo", mostró ampliamente sus aptitudes para "las de resistencia". Como complemento, practica el salto triple, Fútbol, Basket, y cuanto deporte puede hacer.

Es un hincha acérrimo del Alianza, lo que le valió muchas amistades con los cadetes de año superior que profesaban igual simpatía por dicho Club.

Su gran afición por el bello sexo, lo ha hecho recorrer los diferentes barrios de Lima y Balnearios y en más de una oportunidad lo hemos visto enamorado. Pero la verdad es que hasta ahora no ha caído definitivamente en las redes del amor y posiblemente lo tengamos algún tiempo más, ocupado con su "Estado Físico y su Respiración".

Parrandero como el sólo, no desperdicia jamás "dato" alguno de fiesta, ni tampoco alguna fiesta por un" dato" Según él su manera especial de enamorar a las muchachas, ha hecho que lo "inviten" muy a menudo las que desean caer en sus garras y no ha habido fiesta en la que no estuviera. . . . . aún de "paracaidísta".

Muchacho desprendido y de un gran corazón, ha sabido captarse el cariño de todos sus compañeros de promoción.

Es nuestro deseo que tu vida como oficial tenga todo el éxito y expectativas de una de tus llegadas a la metas que rompiste como tú sabes hacerlo: con corazón.

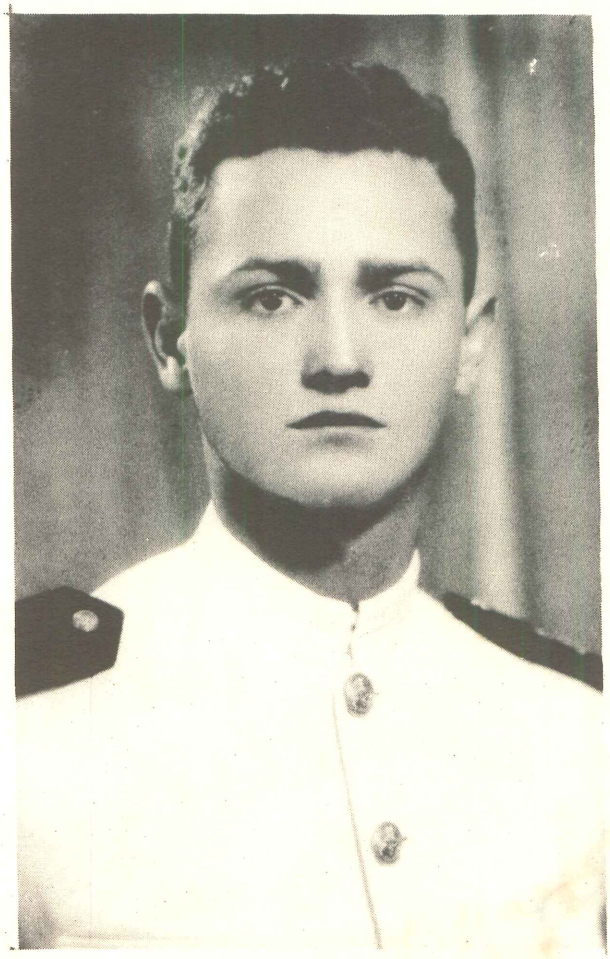

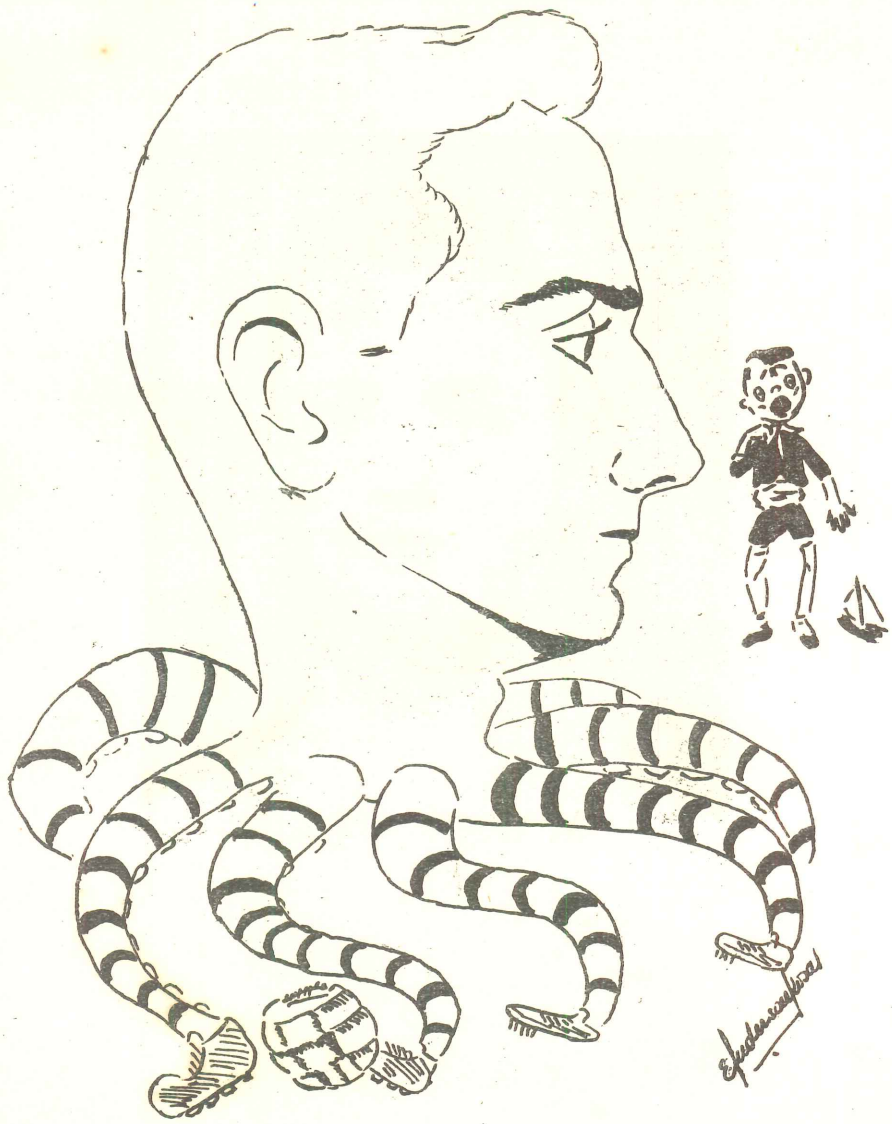

Carlos Farfán Mariátegui

Apenas llegó a este mundo, se puso a calentar cuerpo para saltar vallas; pero no acabó aquí la cosa, sino que jugó un partido de fulbito y en el tiempo de descanso, se entretuvo con las incidencias de un match de Basket que había organizado entre los demás bebés.

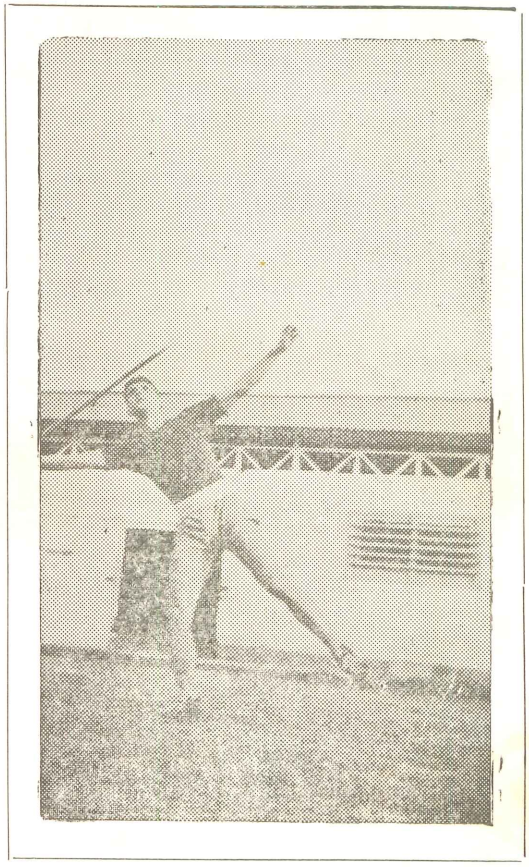

Carlos es, sin lugar a dudas, un deportista 100/100. Nació en el Callao, el 12 de Abril de 1928 y terminó sus estudios en el Colegio de la Recolecta. Siempre mostró gran afición por entrar en competencias deportivas o en cualquier actividad física; con decirles que ha intervenido hasta en un Campeonato de Box.

Esta afición que Carlos lleva dentro de su espíritu, ha hecho que a su ingreso a la Escuela Naval, la haya representado en: Atletismo, Basket y Fútbol, demostrando siempre un gran espíritu de lucha, superación y caballerosidad.

Es un muchacho muy ordenado y gusta de hacer todo limpio y en la mejor forma posible, habiendo ganado el aprecio y simpatía de todos los que lo rodean, por su modo de ser, franco y pleno de sencillez.

En lo que respecta a sus amores, ha pasado por una serie de etapas, pero parece que ha llegado al final de su "Carrera Amorosa", pues ya sabemos, que hace poco ha terminado su "pariato", y que Cupido parece haber hecho de él su víctima definitiva. Es nuestro deseo que todo sea felicidad para Carlos y C....

Bueno Carlitos, has llegado al final del gran "match" de tu vida, pues culminas brillantemente tu carrera, egresando de esta Escuela convertido en un flamante Alférez de Fragata. Sabemos que durante tu vida de oficial, dejarás tras de tí, al igual que en tu vida deportiva, todos los triunfos que tu empuje logrará obtener.

Muchas felicidades Carlos.

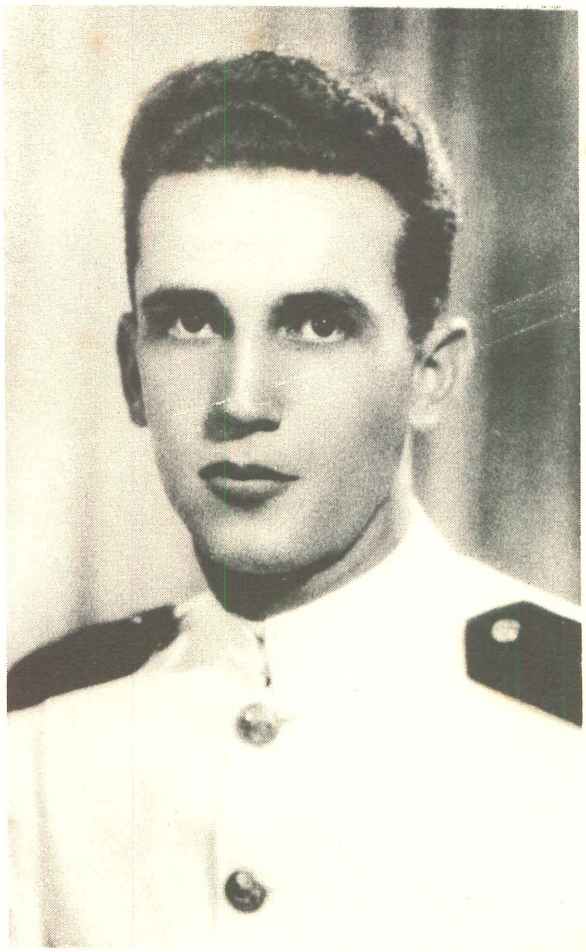

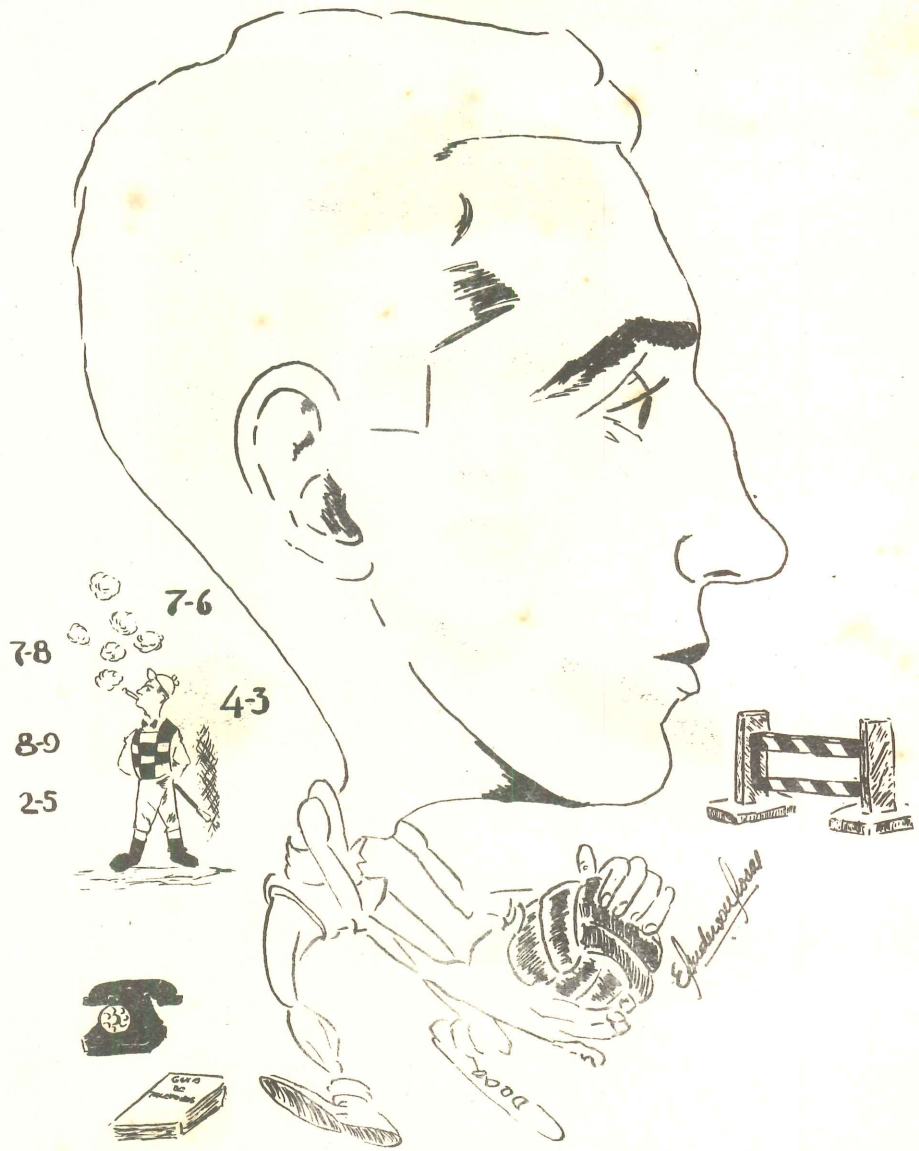
7-6
7-8
4-3
8-9
2-5
DOOR

Andrés Ferrari Rodríguez

El ingreso de Andrés a la Escuela Naval trajo como consecuencia un gran ahorro en el presupuesto de la familia, debido al exhorbitante gasto que tenían que hacer en gomina y otros ingredientes para asentar ese rebelde pelo que con la cortada reglamentaria que le efectuaron, no le dejaron más lugar a arreglos.



Andrés nació en el vecino puerto del Callao el 19 de Junio de 1928, pero esto no quiere decir que jugara con barquitos de papel, sino que simplemente pasó una agradable infancia, tanto en el lugar de su nacimiento como en el puerto de Zorritos donde vivió varios años, cursando luego, a su regreso, estudios en el Cole-

gio San José del Callao (Maristas). Andrés es de fuerte contextura, lo cual le ha permitido destacar en jabalina y disco, habiendo dedicado algún tiempo, también, al levantamiento de pesas.

Cariñosamente le decimos "CHANCHE", y si nos remontáramos al orígen de esta palabra no sabríamos decir a ciencia cierta de donde proviene.

De carácter tranquilo y espíritu alegre, gusta de conversar y hacer bromas, motivos por el cual a veces tiene que soportar las nuestras con espíritu resignado o terminar empleando la fuerza bruta para desalojar de su camarote a los osados bromistas.

CHANCHE ha tenido a su haber más de un amorío, pero extraoficialmente sabemos que todas las noches en "un lugar de la Escuela" tiene comunicación telefónica con una simpática muchacha que para más datos vive en La Punta. Deseamos que ahora que recibes tu grado de Alférez de Fragata te manden a una dependencia con "línea a la calle" o en su defecto tendrás que enseñarle "banderolas" a tu muchacha para los días de Guardia.

Buena suerte Chanché.

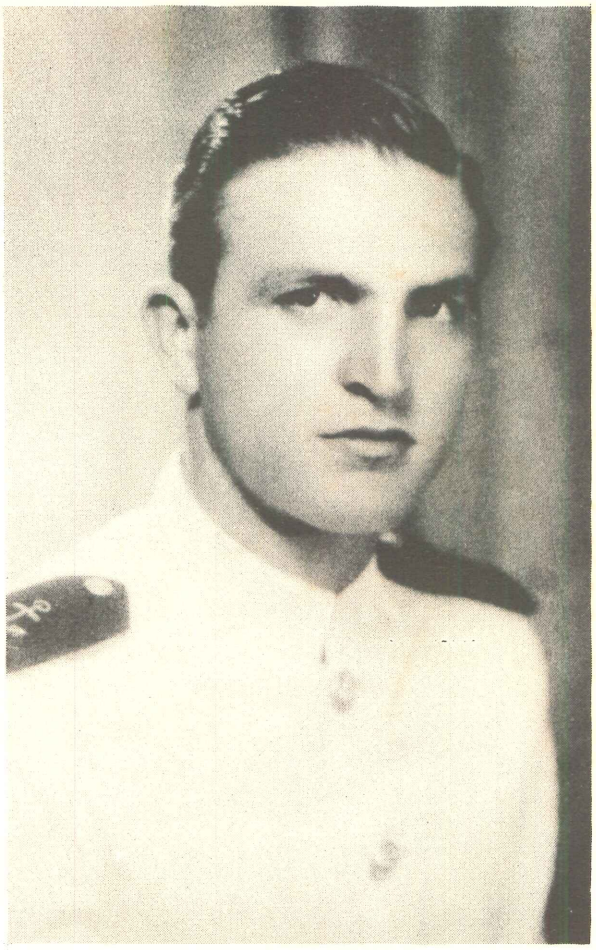

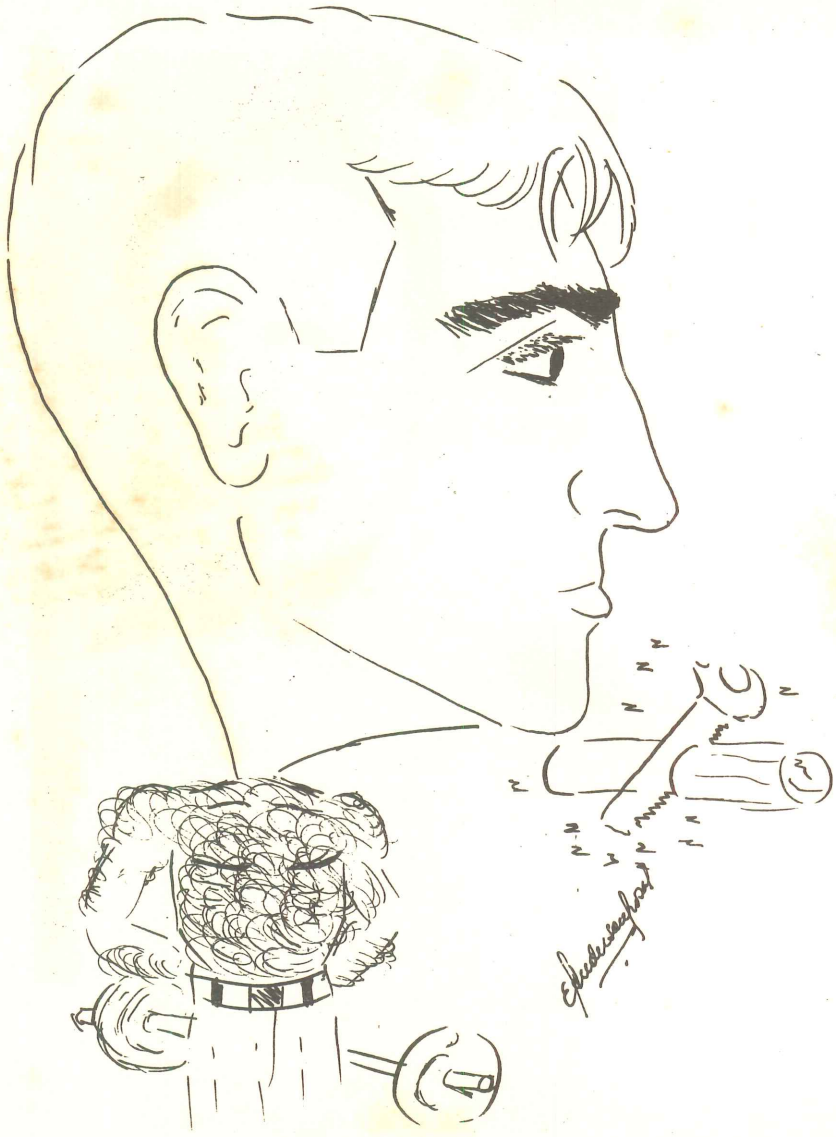

Germán Gonzáles Ugarte

Una acalorada discusión que no deja oír la voz del Brigadier Primero que ha mandado formar, nos obliga a interesarnos en los litiganes, y . . . . . encontramos nada menos que a Germán, quien discutía a voz en cuello los incidentes del último partido de Fútbol . . . . . ¡que el Alianza es así . . . . . que el Universitario es asá, que todos los jugadores acullá y que chajuí y chajuá. Pero lo que más resalta en su "pacífica charla, es la forma en que pone por las nubes a la "U", que es su cuadro favorito.

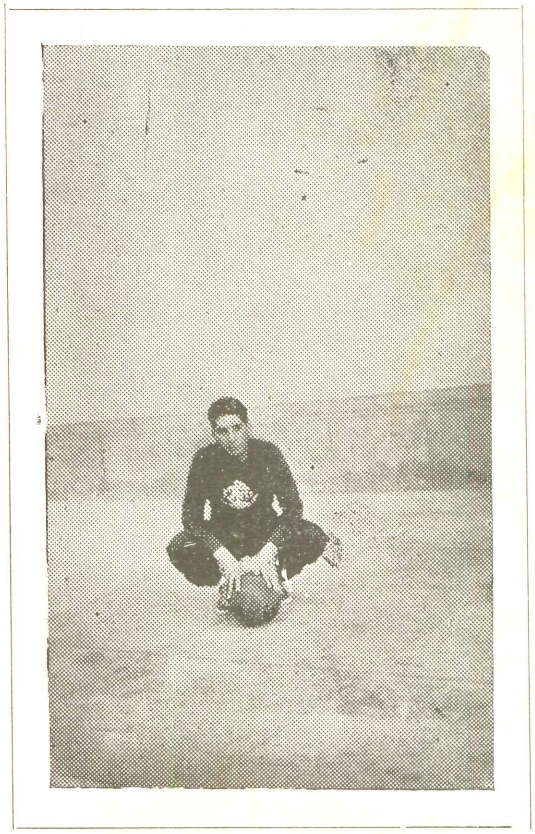

Nació el 23 de Mayo de 1930, en Miraflores. Hizo sus estudios en el Colegio Salesiano, de donde su vocación le hizo ingresar a esta Escuela.

Deportista de corazón, practica de todos los deportes, pero en forma muy especial el que es su favorito: El Fútbol.

Hubo un tiempo en que parecía que se iba a dedicar al salto alto, pero.....se desanimó.

También ha practicado en carreras de medio fondo. Nos parece verlo la primera vez que corrió.....Punteó en la primera vuelta, pero como en la segunda hubo uno que lo pasó, tuvo que salirse, pues como nos dijo más tarde, su ambición era llegar primero.

De sus aventuras amorosas, jamás ha contado nada, sin embargo nuestro servicio de inteligencia, nos ha informado, de que ha sido "flechado" hace muy poco tiempo, pues lo hemos visto en una muy simpática compañía, y con un brillo desconocido en sus ojos. Que todo le sea felicidad con tan grata compañera.

Ahora que has cumplido tu mayor ambición: la de ser Oficial de Marina, deseamos que sigas siendo el mismo muchacho trabajador y entusiasta que eres y que escales una a una todas las gradas del éxito.






APRENDA
INGLES
EN TREY
LECCIONES

Luis Murguía Benvenuto

Un día, en un Crucero de Verano, la boya de niebla del buque se había enredado en la hélice, durante una maniobra. La situación debía resolverse rápidamente y fué así, como Lucho, se ofreció como voluntario para desenredar el cable: después de ponerse la máscara de oxígeno, darse un pequeño corte y salirse con la suya de tirarse al agua, logró su intento rápidamente.

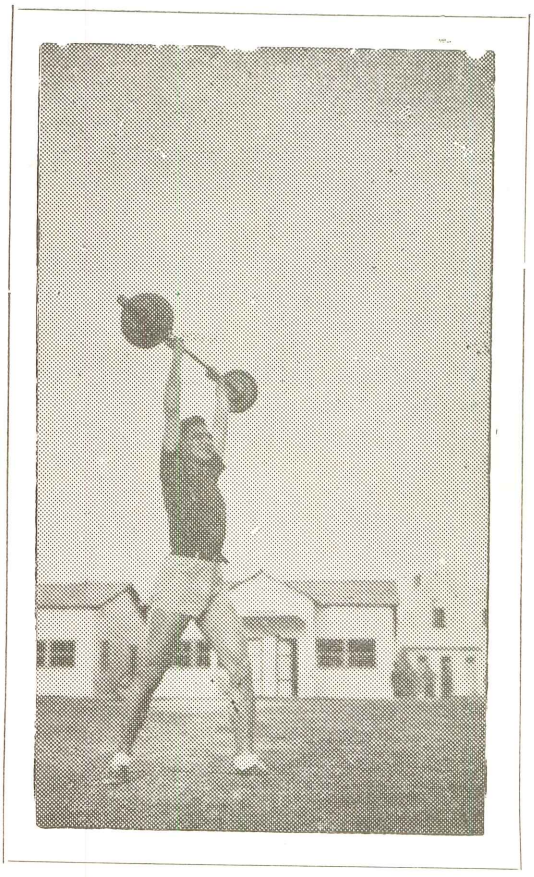

Lucho nació en Lima el 13 de Mayo de 1932, pero al trasladarse a La Punta, cursó estudios en el Colegio Marista del Callao donde destacó por su buena conducta y por sus primeros triunfos en natación.

Su cariño hacia el mar que admirara desde pequeño lo trajo a la Escuela Naval. Su ingreso en ella, significó un cambio profundo en su vida, pues como nos ha dicho, se dió cuenta de que era necesario luchar para conseguir un ideal y que se debe ser tenaz para llegar hasta el fin de algo propuesto.

Cultor del estado físico, lo hemos visto practicar toda clase de deportes, sin embargo su capacidad para la natación, no ha sido puesta a prueba pues en los últimos tiempos, no se han desarrollado en la Escuela, competencias de natación.

Perteneció en Tercer año al equipo que en la Olimpiada Interna resultó Campeón en las pruebas de Barra y Paralelas, las que ha practicado a falta de natación.

Su vida amorosa no posee una gran variedad, pues su temperamento no le permite jugar con el amor. Sin embargo hasta hace poco lo vimos por San Isidro, en compañía de una simpática muchacha, pero parece que ya terminó todo, ya que lo vemos ahora en fiestas y reuniones.

Gran amigo y un excelente compañero ha dado muestra en todo momento de lo que es capaz, cuando se trata de algo de la Escuela o de la Promoción.

Lucho, conociendo el espíritu trabajador y constante que posees, estamos seguros de que tu vida como Oficial de Marina, estará plena de felicidad y éxito que te harás acreedor, por tu propio esfuerzo.

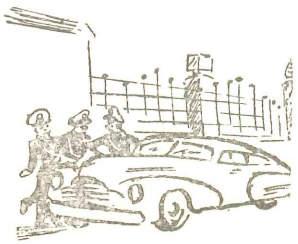



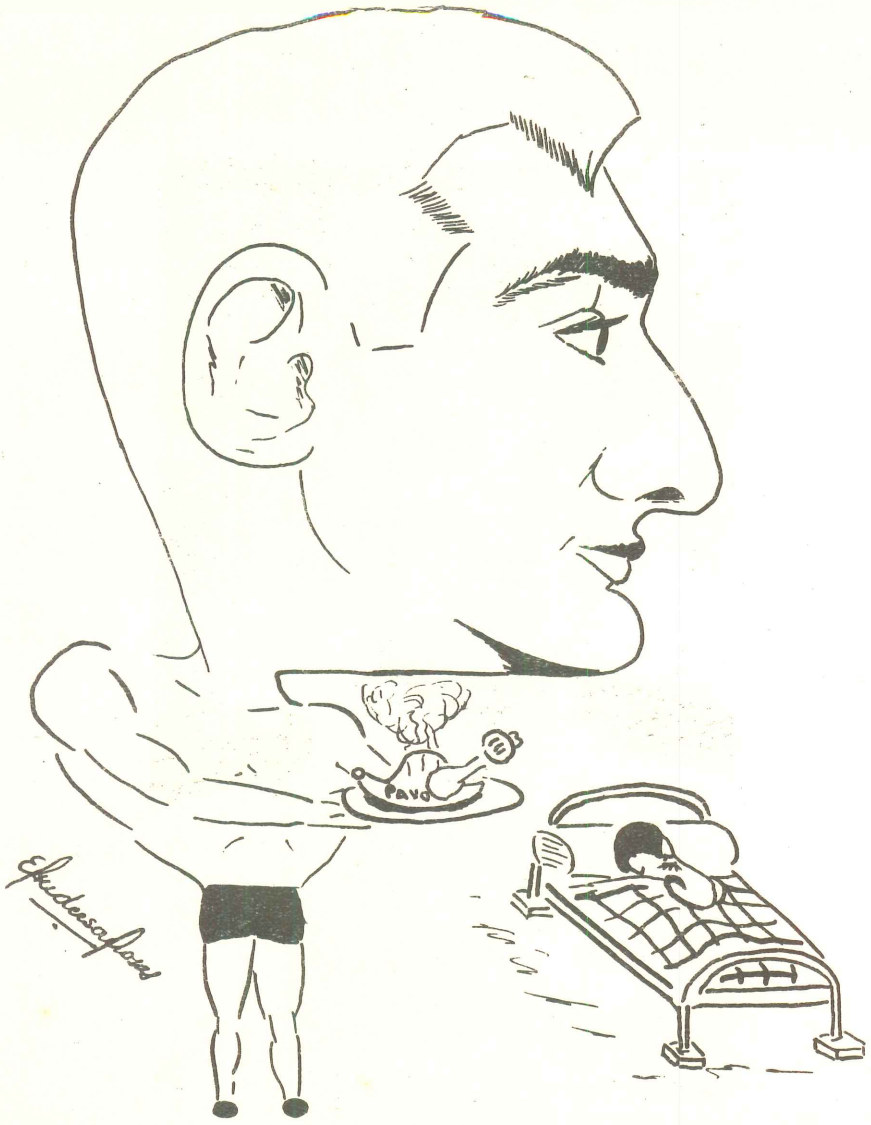
PAVO

Julio Pacheco Hübner

Cuando recién ingresamos, Julio demostró, tener cierta facilidad para aprender a boxear, condición no muy ventajosa si se tiene en cuenta que era la víctima de los porrazos que tal deporte ocasiona y que son inevitables.

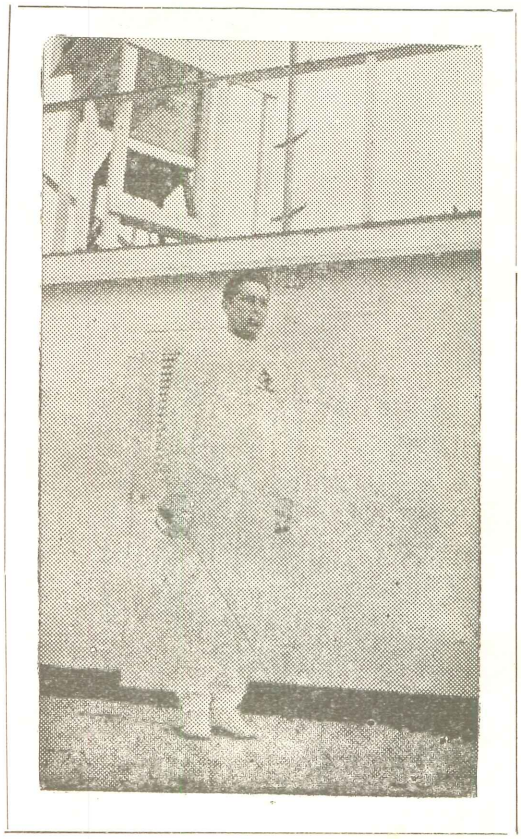

Sin embargo fué así como se grabó en él, ese difícil "arte" del ataque y la defensa, lo que ha cristalizado en forma mucho más ventajosa, con una careta y un sable en la mano, llegando a ser un gran baluarte en el Caballeresco deporte de la Esgrima. Debemos hacer notar el gran mérito que tiene el hecho de que a pesar de su poco tiempo de práctica, ha logrado clasificarse entre los primeros del Perú, pues está clasificado en primera Categoría.

Julio nació en Mollendo el 17 de Diciembre de 1929 y estudió en el Colegio Dean Valdivia. Muy joven aún, puesto que es uno de los menores de la Promoción, ingresó con nosotros, trayendo consigo, toda la simpatía del cariñoso puerto del Sur.

Farrero como pocos, ha sido muy pero muy difícil que estando franco, se le haya escapado alguna fiesta.

En cuanto se refiere a su vida, amorosa, lo hemos visto convertido en un "terrible" Don Juan, hasta que en Tercer Año se enamoró, más todo ha quedado en nada y tenemos nuevamente a Julio, buscando los "datos" que le consiga su "Farrómetro". A pesar de esto, nos han dicho, que tiene un Romance en perspectiva y que éste, sí será el definitivo.

Julio, a tu egreso como Oficial de Marina, llevas todos nuestros deseos, de que tu nueva vida sea un contínuo éxito, y que si alguna vez encontrases dificultades en el camino, tu duelo con ellas tenga el final que estamos seguros existirá: Tocado tu Adversario.

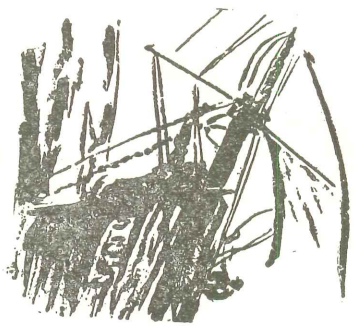



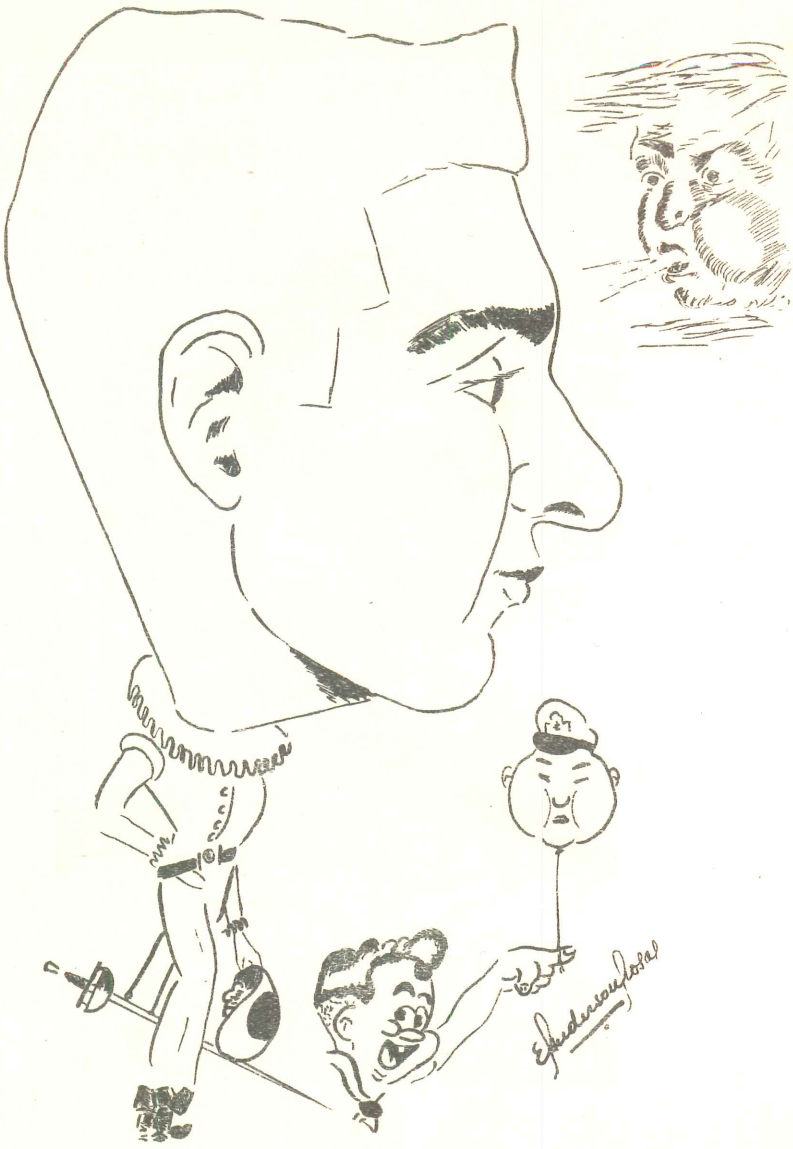

Augusto Pérez del Solar

Cuentan, de que cuando Augusto era pequeño, oyó decir, de que el hombre precavido vale por dos, y desde ese día, lo hemos tenido siempre con los ojos bien "abiertos", para evitar cualquier contingencia.

Nació el 1º de Setiembre de 1927, en Miraflores y terminó sus estudios en el Colegio de la Recoleta.

A su ingreso a esta Escuela, se dedicó a la Boga en yola, deporte que es de su predilección, representándonos en varias régatas.

Sin embargo, parece que por sus venas corre algo de sangre "mosqueteril", y por ese motivo se dedicó, poco después a la Esgrima, en la que ha descollado brillantemente. Debemos hacer notar su espíritu caballerezco en esta clase de lides, pues hasta un Diario de la Localidad hizo resaltar el hecho de que: "El Cadete Pérez del Solar, de la Escuela Naval, hizo en todo momento gala de un alto espíritu de caballerosidad".

Para "farrero", no hay quien lo gane; él en compañía de algunos otros de iguales dótes, han formado una Sociedad cuyo punto de reunión, es la casa donde se realiza alguna fiesta.

Amigo del amor, lo hemos visto con una diversidad de muchachas, pero hasta ahora, no ha sido cautivado de un modo definitivo por los encantos de alguna.

Pese a su temperamento "cascarrabias" tiene un espíritu alegre, y nos ha hecho reir muchas veces con sus oportunas ocurrencias.

Augusto, una nueva jornada de tu vida se inicia con tu egreso como Oficial de Marina y estamos seguros de que sabrás desempeñarte en ella, con la eficiencia y el empuje que has demostrado de Cadete, consiguiendo así, toda clase de éxitos.

Felicidades D'Artagnan.





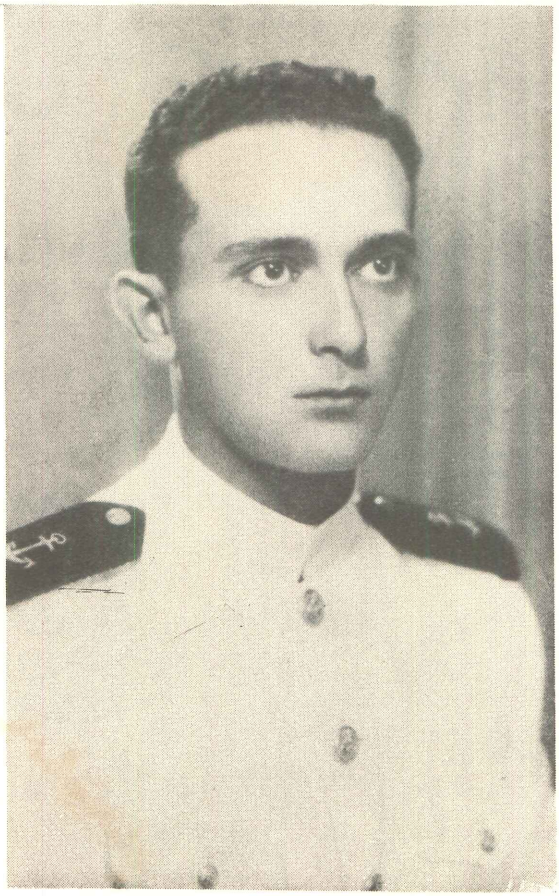

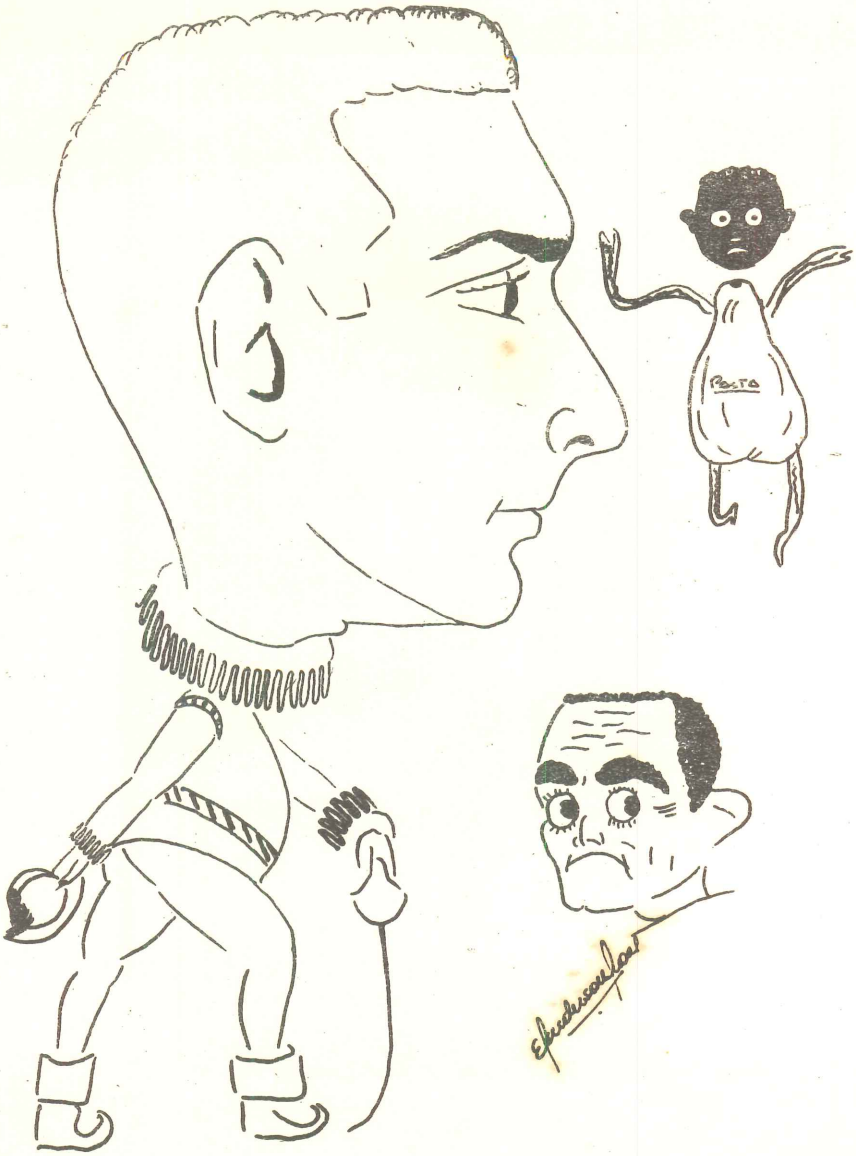
POVO

Enrique Petrozzi Molfino

El día que nos enteramos que un cadete se había perdido, por venir en yate desde Ancón, no nos cupo la menor duda de que se trataba de Enrique, cuyas aficiones al Yatching, era por todos nosotros conocida.



Nació el 7 de Enero de 1929, en el puerto del Callao, siendo por eso, que el recuerdo, de las brisas marinas que conociera desde su infancia, lo impulsaría a seguir la Carrera del mar, después de terminado sus estudios en el Colegio Salesiano de Lima.

A su ingreso a la Escuela dió muestras de ser un gran atleta, lo que confirmó después, representando, primero a su promoción y luego, a nuestra Escuela en los eventos externos que tuvimos.

Gran corredor de 400 mts. planos, nos dió unos instantes de gran emoción, sobre todo en el último Campeonato de Tercera Categoría, en el que su llegada en la posta de 4 × 400, nos hizo espectar su triunfo de pie.

Ha practicado asimismo la Bala y el Disco, obteniendo resultados muy satisfactorios.

Su temperamento es en general, tranquilo; salvo las veces en que aparecía su genio castigador, y nos fustigaba con él.

Hubo una época en la que dejó chico al famoso Don Juan, pero como todo tiene su fin, lo tenemos ahora completamente enamorado de la simpática muchacha que conoció en el último Crucero de Verano. Los pronósticos hasta la fecha lo indican como candidato de fuerza mayor, para seguir el camino al Altar.

Enrique: al egresar de esta Escuela hecho todo un señor Oficial de marina, llevas contigo todos nuestros mejores votos para que tu vida esté plena de felicidad y el éxito corone siempre tus esfuerzos.

Buena suerte Enrique.

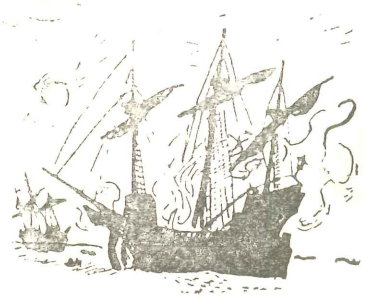

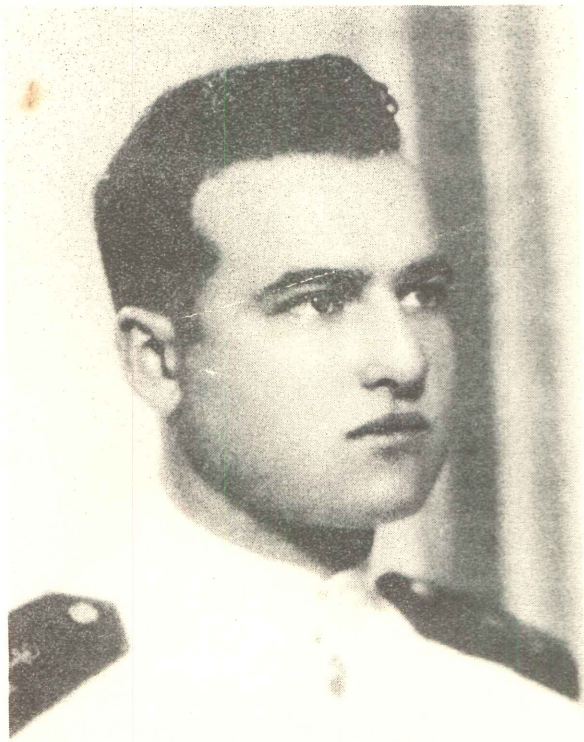

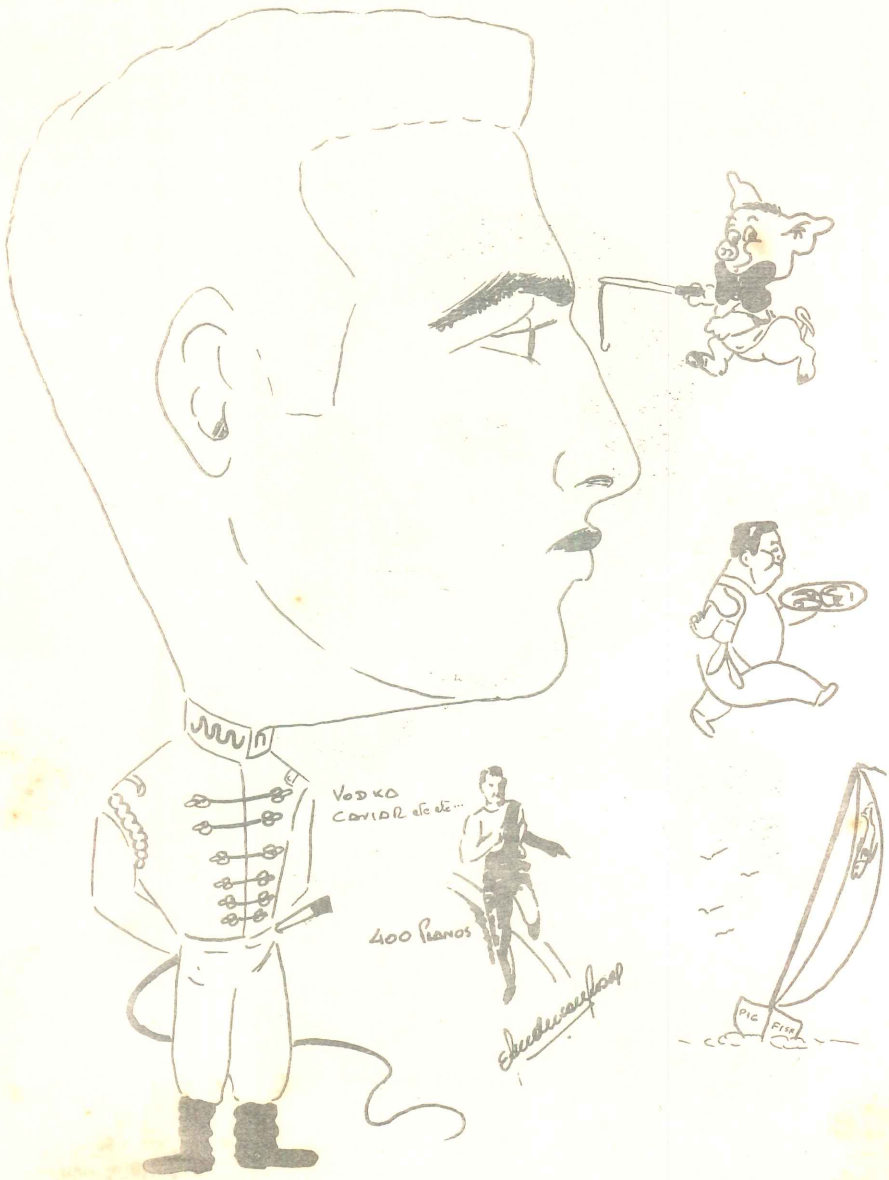
VODKO
CAVIAR etc etc...
400 Pianos

Jorge Portella Roca

Cuando veíamos al "cholo" mover la cabeza en forma rítmica de adelante a atrás acompañado de pronunciadas extensiones de los brazos hacia arriba y hacia abajo ya sabíamos que no daba más. A manera de explicación, diremos que se trata nada menos, que de una carrera de fondo de las que Jorge siempre ha sido uno de los exponentes de la Escuela; vale decir la víctima obligada. Debemos hacer constar, el hecho de que siempre, pasara lo que pasara llegaba a la meta.



Jorge nació el 29 de Noviembre de 1925, en Lima, terminó sus estudios en el Colegio de Guadalupe y su vocación por el mar lo trajo a nosotros.

Amante del pelo corto, siempre lo vimos transitar cual si recién acabara de ingresar a esta Escuela, ya que cuando lo hicimos

quedó en el suelo de la peluquería el recuerdo de nuestra vida civil: la querida cabellera.

Su corazón ha sido inescrutable para nosotros. Ha tenido en un tiempo, un gran número de retratos de diferentes muchachas, pero todo eso ya pasó. Ahora sabemos que una simpática muchacha lo ha conquistado por completo. Esto nos hace pensar de que muy pronto veremos a nuestro amigo convertido en el protagonista de una ceremonia muy conocida por nosotros y en la que brindaremos con Champaña.

Ha llegado al fin el día que Jorge esperaba con ansiedad y ya lo vemos convertido en un flamante Oficial de Marina. Sabemos que en esta nueva vida que tiene por delante seguirá siendo el fiel cumplidor de su deber, tal como hasta hoy, ha venido siéndolo y que sus esfuerzos y dedicación lo llevará a la meta que se haya forjado.

Jorge, sólo podemos desear que el futuro que tienes por delante vaya acompañado por la felicidad y el éxito logrando todas tus aspiraciones.



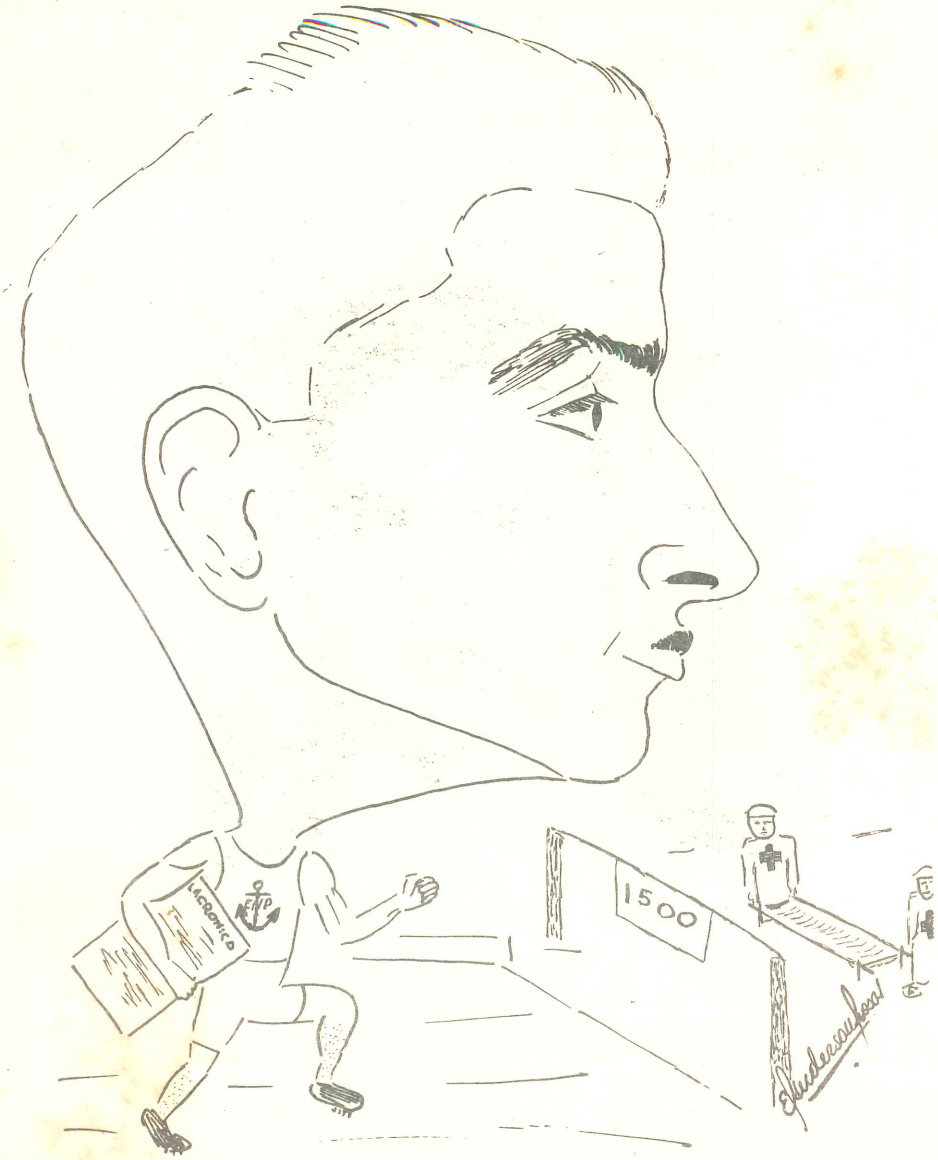
LACRIMICO
1500

Armando Reátegui Canga

Armando es el único charapa de la Promoción y fué su modo de hablar y su genio sincero y alegre lo que hizo que muy pronto se ganara la estimación y el cariño de todos sus compañeros.



Su llegada a este mundo, ocurrió un día 12 de Diciembre de 1928, en la ciudad de Iquitos. A su llegada a Lima, ingresó al Colegio Militar Leoncio Prado, desde donde vino a la Escuela Naval dejándose llevar por su vocación.

Muchacho muy estudioso, pronto vió coronados sus esfuerzos al ocupar la vacante que sus méritos le hicieron acreedor para terminar sus estudios en la Academia Naval de Annapolis, en Estados Unidos de Norte América.

Su estadía en la hermana nación del Norte ha sido completamente satisfactoria. Año a año ha sabido vencer las dificultades que se le presentaron, primero con el Idioma y luego con los estudios, llegando así victorioso a su último año de estudios.

La experiencia que ha adquirido le será sumamente valiosa, en su vida de Oficial, por los grandes adelantos que ha podido apreciar dentro de la profesión.

En los Cruceros anuales que ha realizado, ha conocido la mayor parte de Europa, de donde le han quedado los recuerdos de una serie de romances que tuvo por allí.

Amigo de corazón, permanece en nuestros recuerdos, esperando ansiosos el día en que podamos estar nuevamente juntos, para compartir los azares de la vida del Oficial de Marina.

Good by Armand and our best wishes for you.

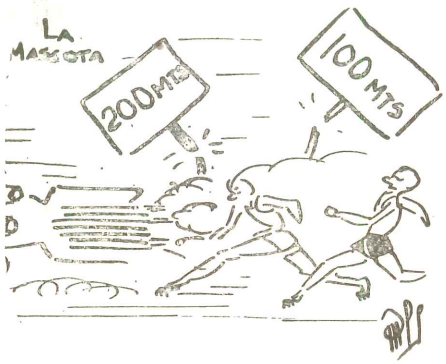

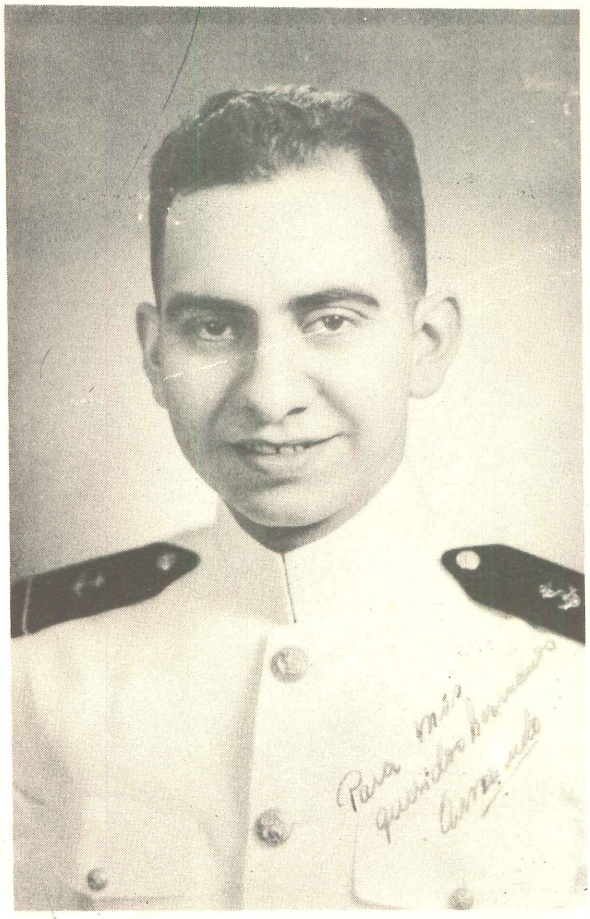
Para mis
queridos hermanos
Cordialmente


ANNAPOLIS

Fernando Roca Alzamora

Permiso mi Teniente, necesito 20 cadetes para poder embarcar los cajones de Crush que están en el muelle. . . . . El Oficial de Guardia, a quien se ha hecho esta solicitud, voltea asombrado para conocer al autor, y se encuentra nada menos que con el "Primo Roca". . . . . ¿Quién otro podía ser, sino Fernando con algo que se relacionara al Bazar de Cadetes, del cual es un gran propulsor?



El Primo nació el 5 de Diciembre de 1925, e hizo sus estudios en el Colegio de la Inmaculada. Terminados éstos, su vocación por el mar lo hizo presentarse a la Escuela Naval, donde ha conseguido al fin sus anhelos al egresar como Alférez de Fragata.

Pequeño de estatura, pero de un gran corazón, ha dado muestras de su gran empuje, en todos los actos de su vida.

En cuanto a los deportes, lo hemos visto alinear en los cuadros representativos de la Escuela en Fútbol, Basket y Atletismo, dando muestra en todo momento, del coraje y decisión con las que defiende su divisa. Como capitán de los Equipos de Basket y Fútbol en su último año de cadete, guió a sus cuadros en una forma efectiva cumpliendo ambas veces una excelente actuación.

Fernando no pertenece al grupo de los farreros, desde el día en que una "personita" apareció en su corazón, donde se ha quedado para siempre. Es por eso que le hemos prometido, buscarle lo más pronto posible un Iglesia que esté disponible para que se pueda casar.

Trabajador incansable, estamos seguros de que en su vida como Oficial, sabrá ganarse el aprecio de todos los que lo rodean, tal como hasta hoy, y que sabrá seguir el camino de éxito que tiene por delante.

Hasta Pronto Fernando y muchas felicidades.

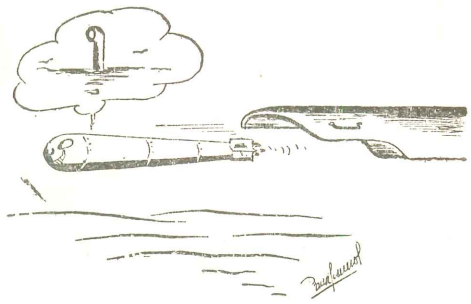



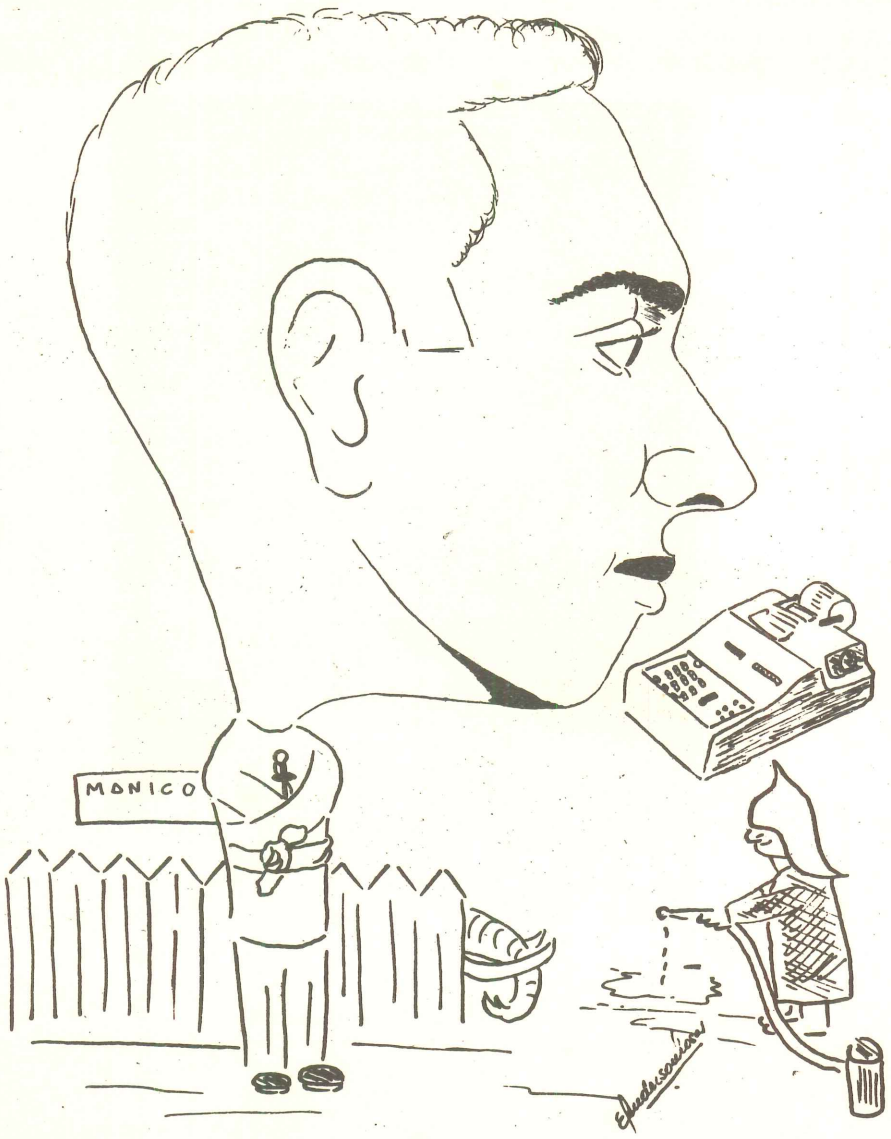
MONICO

Alvaro Rotalde de la Romaña

Cuando se trataba de que alguien leyera en voz alta, o dijera unas cuantas palabras por un micrófono, todas las miradas se dirigían inmediatamente al "Viejo", pues es sabido que su buena dicción y su voz clara y fuerte, le daban las cualidades de orador, que lo convertían en el hombre de la "situación".



Nació el 17 de Julio de 1927, educándose en el Colegio Claretiano, de Magdalena; desde donde lo trajo su vocación a la carrera del mar.

Alvaro, contra la generalidad de sus compañeros detesta la gimnasia, y solamente practica los deportes que la rutina diaria le exige. En cambio, siguiendo la conocida ley de la "compensación" el "viejo" es el hombre clásico como jefe de barra en el Stadium, o como animador de fiestas y veladas. Es así como lo he-

mos visto, trabajando activamente en las clásicas Veladas de Octubre, primero como artista de la "Cangrejo Follies" y por último, desempeñando el difícil cargo de Director de la misma, lo que hizo con un gran acierto, dejando completamente satisfechos a los que pudimos asistir a la que hizo este año.

Su genio es bastante alegre, aunque de vez en cuando, corrientes "Eddy" circulante por su cuerpo, de las que son los paganos, los que por desgracia se encuentren cerca de su campo eléctrico. Sin embargo, gusta de los chistes y de las bromas de ingenio. Con la contestación pronta en los labios, ha sabido salir de apuros, en situaciones críticas, dando muestra de su "chispa".

Gusta de bailar valses y piezas musicales sin ese ritmo tropical, que según él, lo hace moverse a uno, a razón de 3000 Rpm. y dejarlo como si hubiera caído una bomba atómica.

De temperamento tranquilo, en lo que respecta al sexo opuesto, parece que al fin ha encontrado la "horma de su Zapato", en la forma de una simpática personita, que como él, gusta de Barras y las organiza. Esperamos que la vida de esta pareja, transcurra en medio de todos los RAS que la felicidad les pueda brindar.

Alvaro, sabemos que en tu vida como Oficial tendrás el mismo empuje que cuando te encontrabas ante la Barra Naval y que harás un Carrera plena del éxito que sabrás conquistar.

Buena suerte "Viejo".



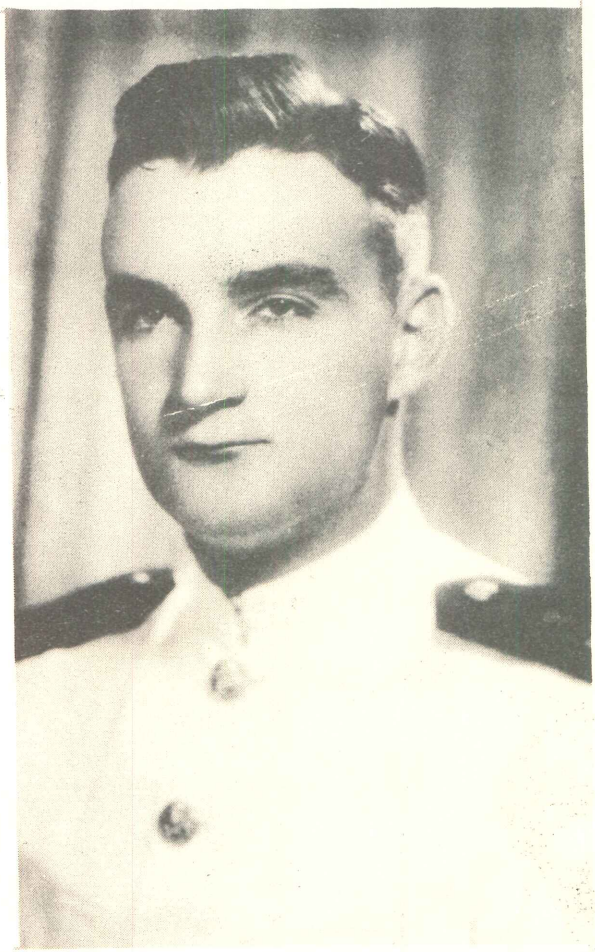

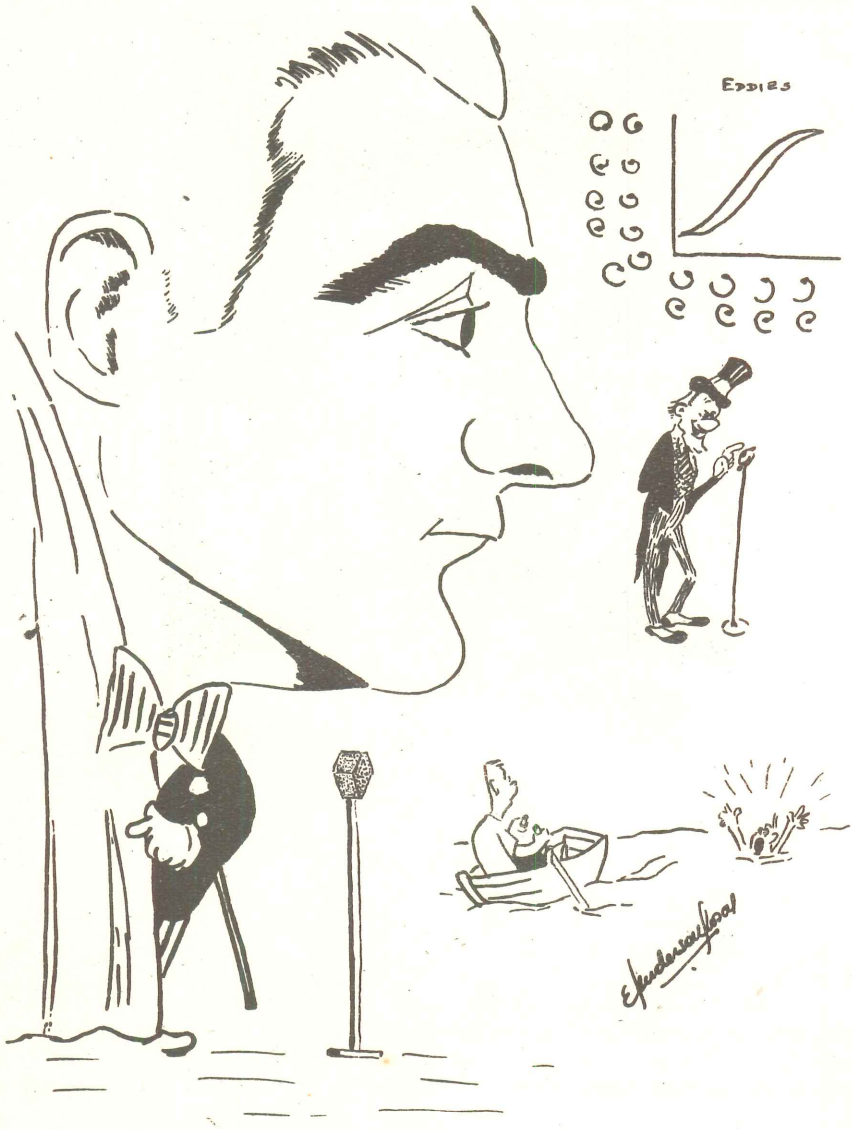
EDDIES

Hugo Ramírez Canaval

Al ingresar a esta Escuela, Hugo se distinguió muy pronto por dos motivos. Uno, era su genio alegre, su modo de hablar, los chistes que contaba y otras cosas más; el otro era por ser "colorado".



Abancay, fué la tierra donde "QUESHO", que así lo llamamos, viniera a este mundo, el 12 de Noviembre de 1928. Su infancia la pasó en dicha ciudad, siendo, ya en su vida de colegial, un alumno muy aprovechado. Nos cuentan, que siempre lo estaban buscando para que leyera temas y disertara en actuaciones escolares. El, nos dice: "Tuve la suerte de que nunca me encontraron".

Amante de escribir cartas, hizo amistad por correspondencia, con una muchacha americana, con lo que ha tenido que aprender bastante Inglés. Este es el motivo por el cual en los exámenes de dicho idioma, tratamos siempre de sentarnos junto a él.

Nosotros lo fastidiamos con que nunca había usado teléfono hasta que vino a Lima, sobre todo ahora, que en el 4º Año parece desquitársela, porque toda vez que ve un teléfono disponible, lo tenemos inmediatamente en comunicación. Tiene a su haber 10 "Knock-Outs", pues tal es el número de las que cayeron

por completo cansancio, después de una de sus charlas. Nos ha asegurado que muy pronto pedirá "Control Oficial" para su Record de Permanencia en el Foro. (Sobrepasa al mundial, en 1 día 2 horas y 3.4567 minutos).

En cuanto a los deportes, practica de todo un poco. Sin embargo, tiene predilección por el Fulbito. Es por eso que siempre está con el brazo izquierdo lesionado, o con el labio inferior hinchado. En el último año fué un entusiasta del "yatching".

Es, un incansable bailarín. Fiesta que llega a conocimiento de él (lo cual, siempre sucede), fiesta que cuenta con su presencia.

De su vida amorosa no podemos pronosticar absolutamente nada. Hemos sabido que hubieron algunas veces en que se sintió enamorado, pero hasta ahora, no ha existido nada definitivo. ABETSY encuentra muy pronto la muchacha que lo comprenda, y que algunos "coloraditos", completen su felicidad.

Bueno "Puquita", has llegado al final de tu vida como cadete. Ahora que un flamante galón de Alférez de Fragata han conseguido tu dedicación y esfuerzo, sabemos que serás un excelente Oficial, ganando como siempre la estimación y el cariño de todos los que te rodean.

Muchas felicidades Hugo.

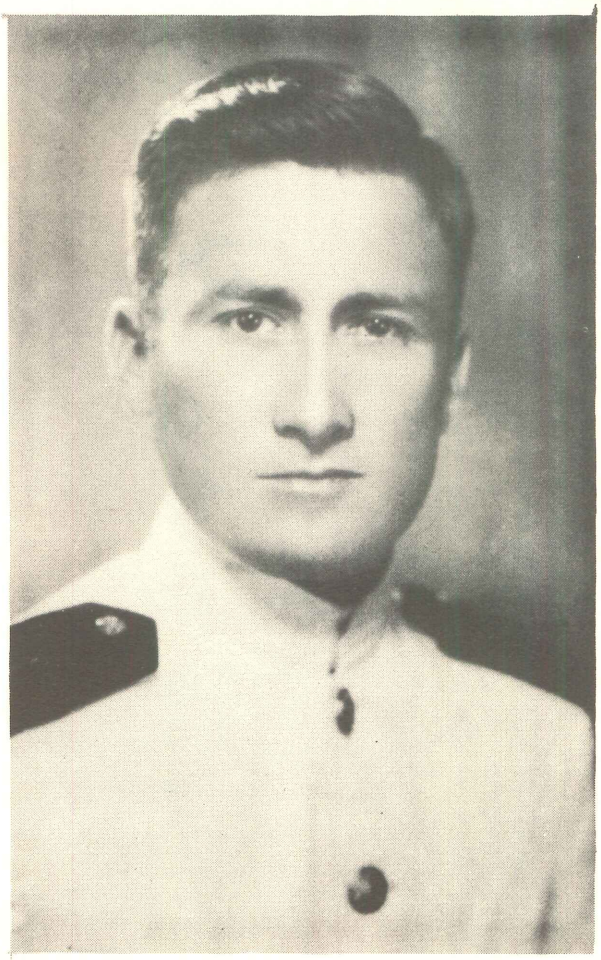



Felipe Sologuren Larrabure

Desde que Felipe hizo su ingreso a la Escuela Naval, hemos tenido las clases más efectivas, en lo que respecta a la táctica del ocultamiento por medio de las cortinas de humo. No ha existido lugar por imposible que parezca que Felipe, no haya "pegado unas pocas pitadas".



Su andar "majestuoso", ha hecho de él, una característica, al igual que su afición por el. . . . . humo.

Nació el 25 de Diciembre de 1928 y cursó estudios en el Colegio Hipólito Unánue, desde donde lo trajo a nosotros, su vocación por el mar.

En lo que respecta a la vida deportiva es hincha acérrimo de los ejercicios en Grandes aparatos, por la "colchoneta" que ponen y que él aprovecha, para el "reposo" de su cuerpo.

Si es partidario de algún Club deportivo seguramente que lo será del "Tabaco", pero de nadie más.

En cambio, es un gran aficionado a todos los juegos de salón, desde las damas al billar y sobre todo es un gran aficionado al baile del cual prefiere el tango argentino.

Es muy amigo de la vida reposada y tranquila, aunque a la hora del trabajo es uno de los primeros en cumplir. Poco amigo de las discusiones, trata siempre de apaciguar los ánimos de los que se encuentren en diversidad de opiniones, los que hace con ese modo tan peculiar que posee, consiguiendo rápidamente su objetivo.

De una diversidad de aventuras amorosas, no ha sido presa de Cupido, y posiblemente pase un tiempecito más antes de caer definitivamente en las redes del Amor.

Bueno Felipe, has llegado al final de tu vida como cadete, pues ya se han abierto para tí, las puertas de una nueva existencia, en la que estamos seguros que hallarás toda clase de felicidades y éxitos. Con el galón de Alférez que lucirás, llevarás contigo todos nuestros mejores deseos y la seguridad del triunfo.

Buena suerte Felipe.

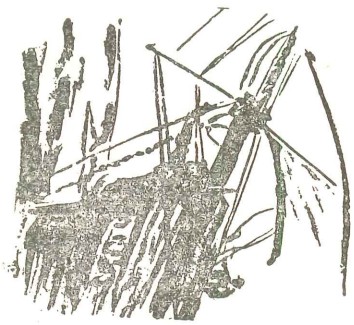



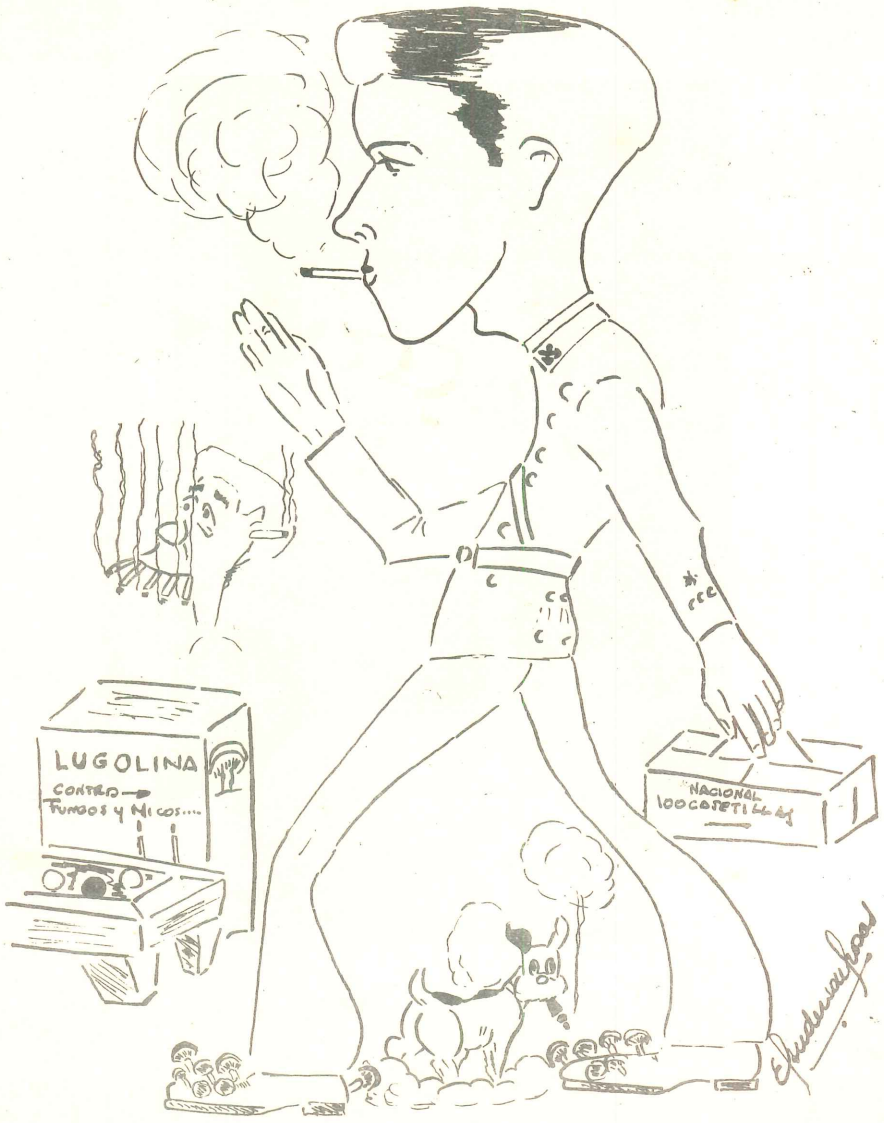
LUGOLINA
CONTRA
HONGOS Y MICOS....
NACIONAL
100 CIGARETTES

Armando Vidal Martínez

"Chuma" es, sin lugar a dudas, el mejor saltador de garrocha de la Escuela de los últimos tiempos, pues hasta la fecha ha ganado todos los Compeonatos en que ha intervenido, no sólo dentro de la Escuela, sino que también ha triunfado en las competencias que tuvimos fuera de ella.

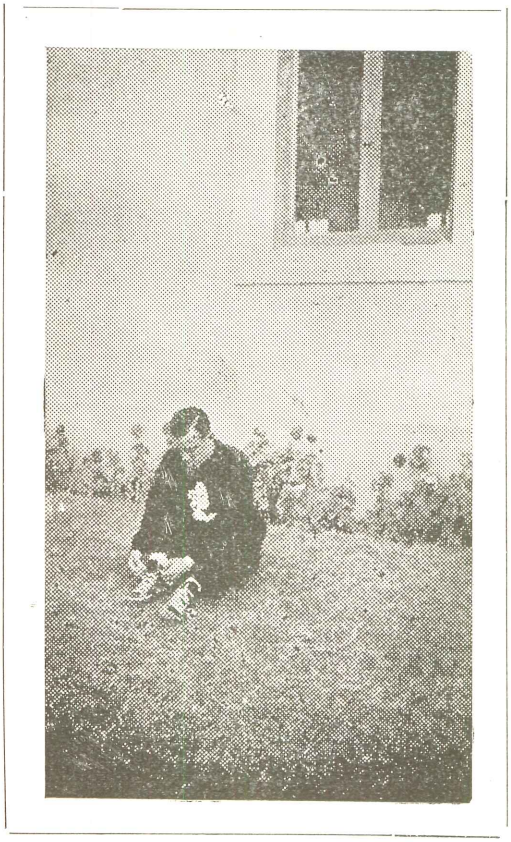

Muchacho de gran agilidad, practica además, Barra y Paralelas, juega fútbol y Basket, y perteneció al equipo de tiro de la Escuela.

Nació nuestro "enorme" amigo en la ciudad de Barranco el 2 de Diciembre de 1928 y cursó estudios en el Colegio San Luis. Fué aquí, donde tuvo su primer triunfo como garrochista resultando campeón interescolar.

Su sentido práctico de la vida, le ha evitado siempre los disgustos que para otro hubieran sido inevitables; su espíritu travieso e intranquilo, su agilidad felina, su tamañito y el buen humor que tiempre tiene, le han conquistado el cariño y el aprecio de todos.

Su vida amorosa se resume a un sólo nombre el de una simpática muchachita que lo acaparó desde hace muchos años. El único pronóstico que cabe es el de que muy pronto les veremos ante un altar, uniendo sus vidas para siempre. Conociendo el modo de ser de la pareja, sabemos que un futuro lleno de felicidad se les presenta por delante, que su mundo será de color de rosa.

Chuma, tu ingreso a esta Escuela fué acompañado de una firme decisión de triunfar y lo has conseguido, al egresar como Oficial de la Marina de Guerra del Perú. Es el galón de Alférez que llevarás orgulloso el mejor estímulo que a, tus esfuerzos se les puede dar, y asimismo el acicate que hará de tí el excelente Oficial que tienes como propósito ser.

Buena suerte Armando.

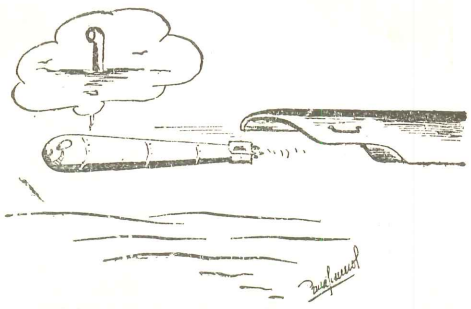

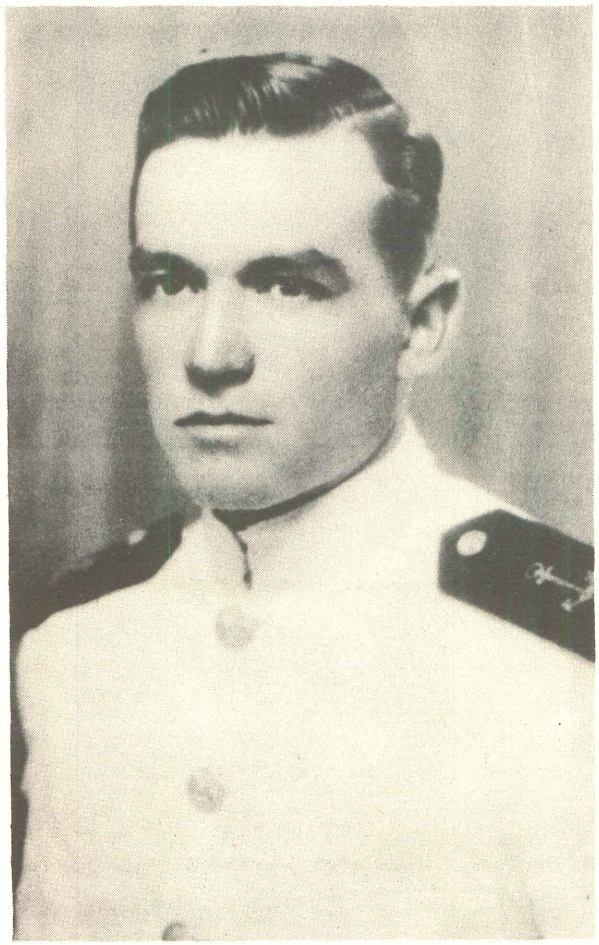

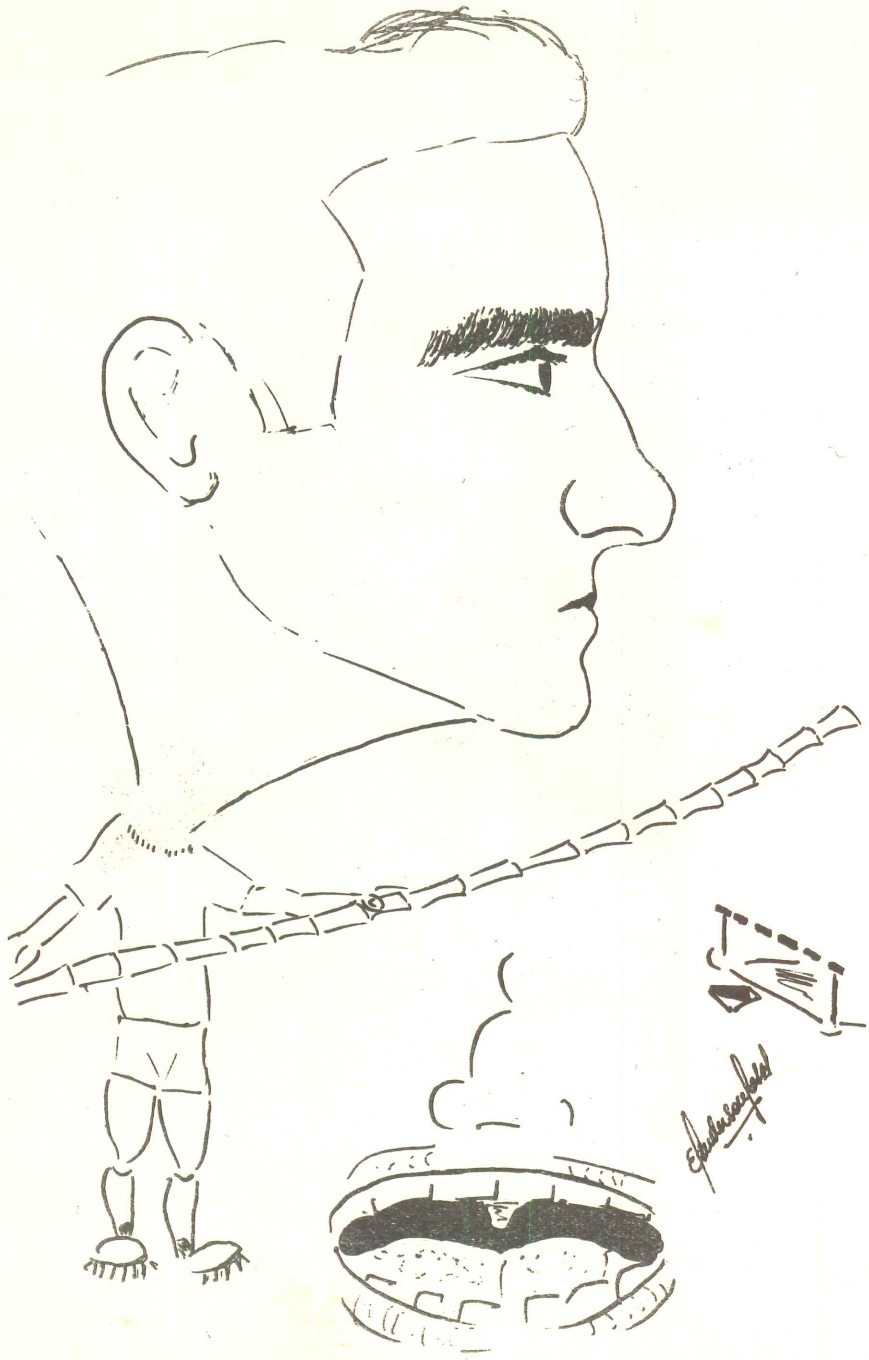

Jorge Villalobos Urquiaga

A decir verdad, y aunque parezca mentira, Jorge era gordito de chico y un Don Juan empedernido con cuanta muchacha se cruzara en su camino.

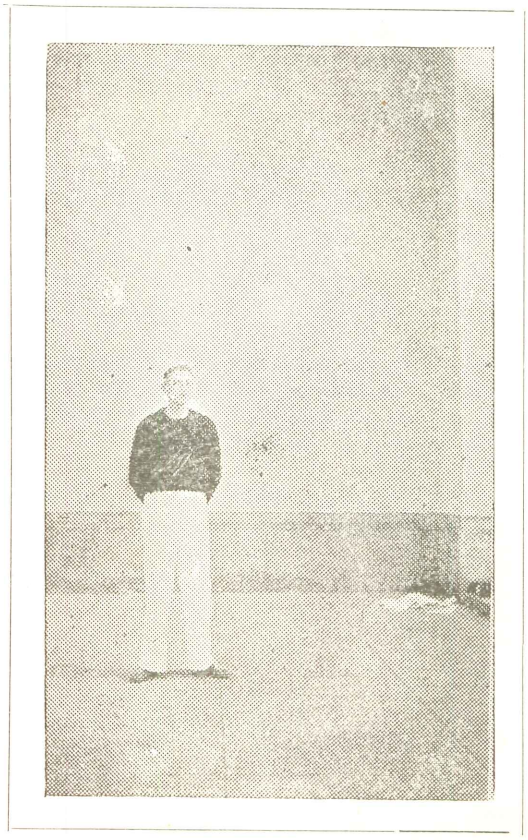

Nació el 23 de Abril de 1930, en Miraflores, hizo sus primeros estudios en el Colegio Raymondi, los que fueron continuados en el Escorial de España. De ahí pasó a la Argentina, lugar en que le nació su afición a la Música Clásica, desde aquel día en que mediante un receptor a galena, sólo captaba las ondas de una estación que transmitía única y exclusivamente esta clase de música.

Pronto sintió hervir en su sangre, la vocación por el mar; y es así como lo vemos regresar de la Argentina y presentar sus papeles de admisión a la Escuela Naval.

Desde su ingreso, ha conseguido rápidamente muchos amigos por su carácter inquieto y juguetón; demás está decir el cariño que por él sienten todos sus compañeros.

Su preocupación eterna, desde que vive con nosotros ha sido el subir de peso; lo hemos visto hacer barra, paralelas, levantamiento de pesas, y demás ejercicios destinados al cultivo del físico; últimamente lo han visto con el manual de Charles Atlas. La constancia que demuestra en todo sus actos nos hace creer de que algún día logrará sus deseos.

De gran inclinación marinera, Jorge es uno de los que se pelean por poder salir en yate. Dice que en esa forma se olvida de todas sus preocupaciones".

Por otra parte es gran aficionado a la lectura; no canta porque. . . . . .bueno, pero silva; felizmente es bastante entonado.

Su vida sentimental aún no ha sido trastornada, pues aparte de su Don Juanismo infantil, no hemos vuelto a saber nada. Algunos aseguran que una morenita muy conocida nuestra, es la que le quita el sueño, aunque él no dice nada.

Esperamos Jorge, que tu vida como Oficial, vaya acompañada del éxito que te mereces y te deseamos:

Muy Buena Suerte.



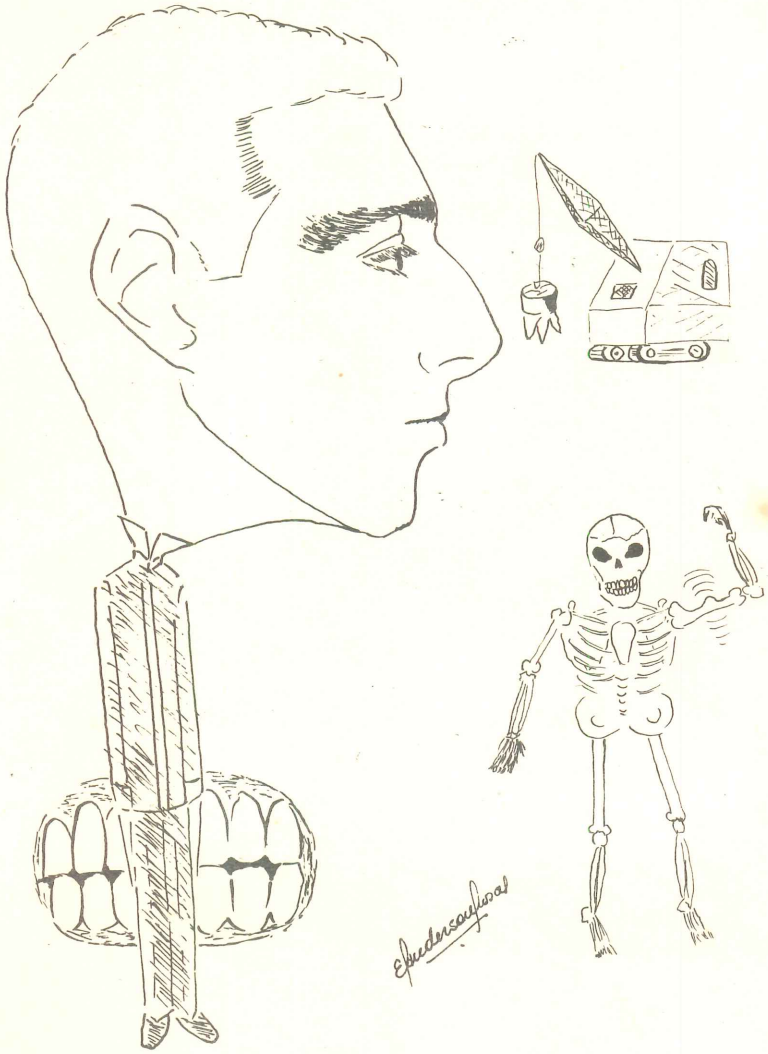

Los que quedamos

3er. AÑO



De los Ríos J.
Telaya J.
Pardón M.

Bergelund .J
Marrou R.
Mazzotti A.

Burga F.
Ramírez V.
Carbajo H.

Nicolini V.
Nugent C.
Andrade J.

3er. AÑO

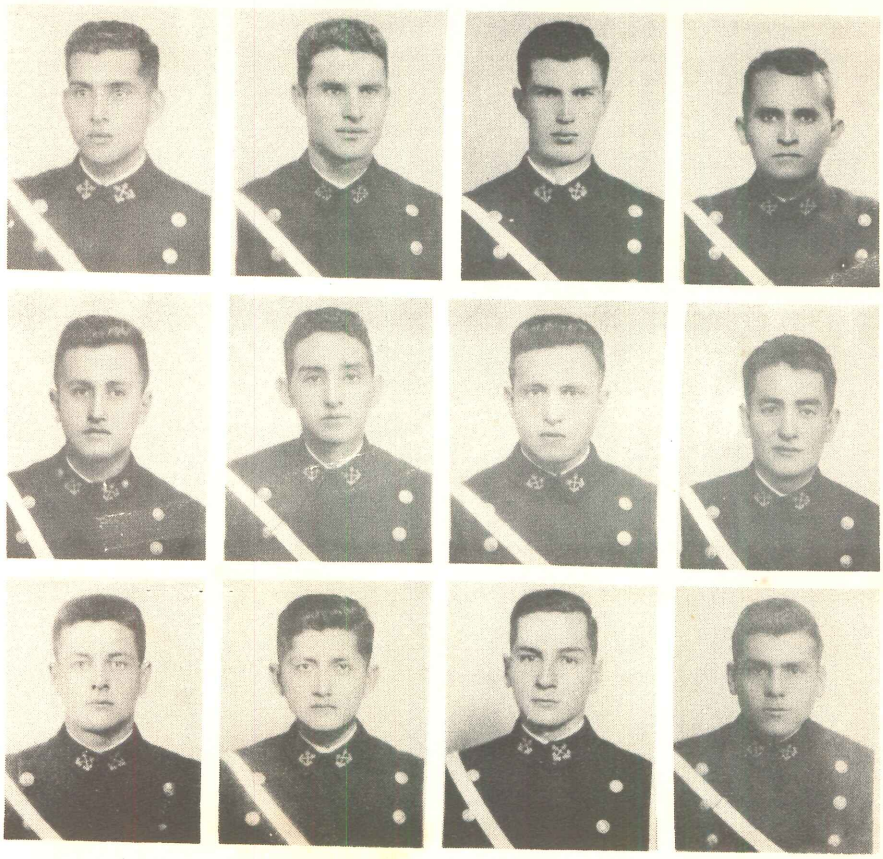

De Ortecho T.
Hildebrandt J.
Saravia C.

Núñez T.
Trigoso L.
Reátegui J.

Sáez C.
O'Hara J.
Goycochea L.

Reátegui E.
Montenegro H.
Solari C.

2do. AÑO









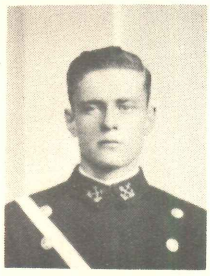

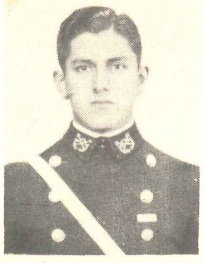

Torres F.
Bustamante J.
Castañeda J.

Hinojosa F.
Torres E.

Távara G.
Harm W.

Valdivia A.

Noriega J.
Calvo J.
Guerola J.

2do. AÑO



Tejerina J.
Sánchez M.
Santillana A.

Silva V.
Huguet E.
Delgado M.

Egúzquiza C.
Soria J.
Soko M.

Valdizán C.
Burga A.
Montoya L.

1er. AÑO


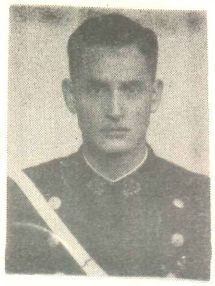


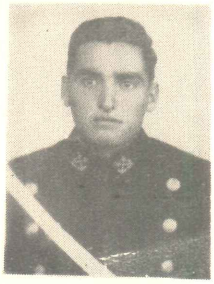










Cabrera L.
Camino J.
Salinas J.

Chaparro E.
Navach J.
Moreno J.
De Iscue C.

Luna E.
Colunge E.
Romaña H.
Fernández A.

Novoa J.
Bustamante M.
Pérez A.

1er. AÑO

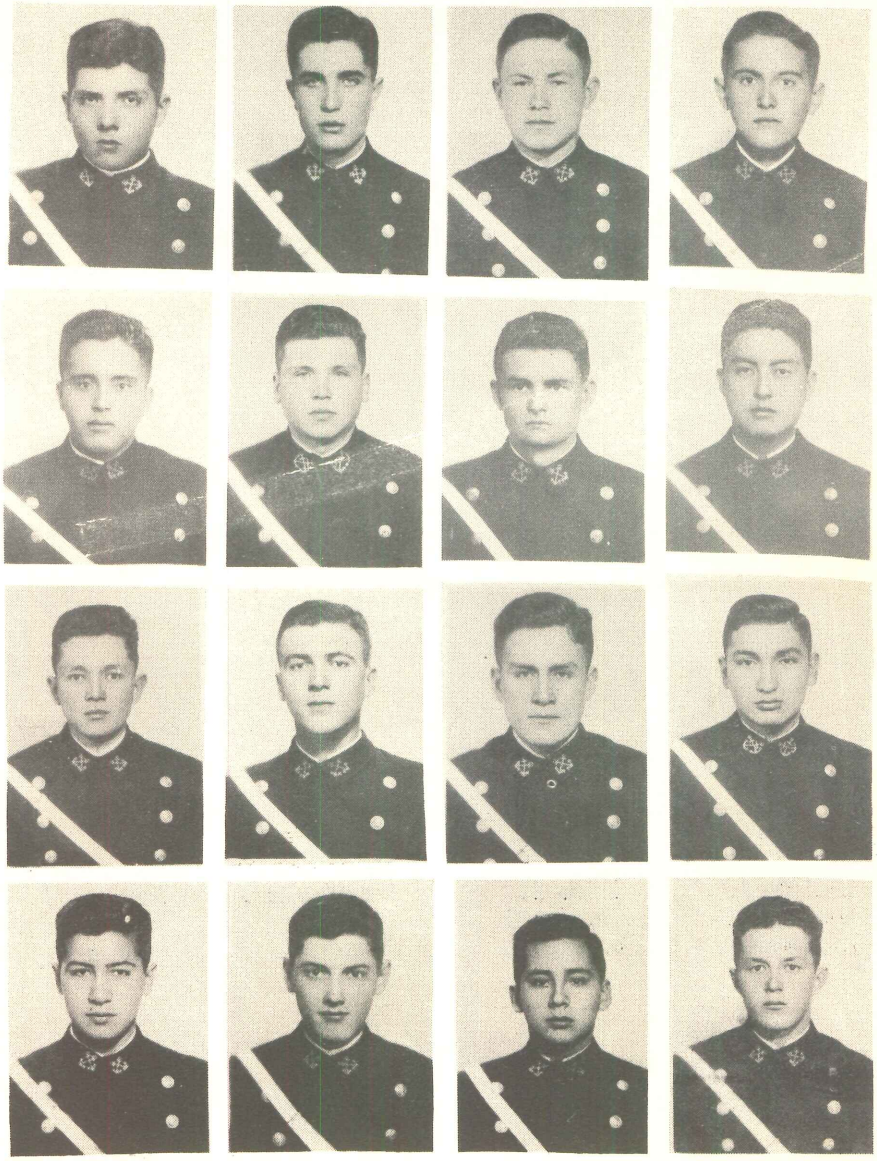

Díaz L.
Vásconcs M.
Velezmoro L.
Yáñez G.

Luna J.
Lores M.
Kriljenko O.
Cussianovich A.

Anderson O.
Granda A.
Ventocilla E.
Calvo F.

Sánchez M.
Trigoso A.
Parra R.
Braín E.

ASPIRANTES

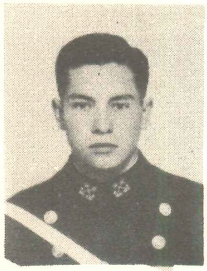







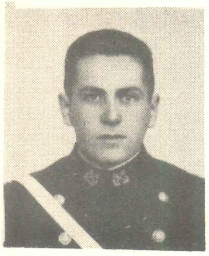

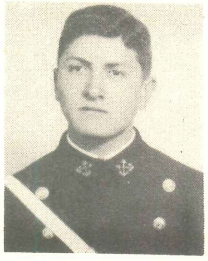

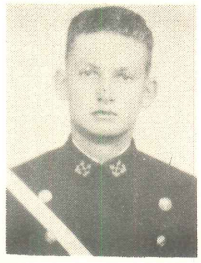

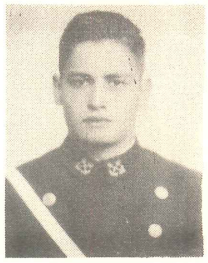









Castilla J.
Samanéz L.
Madueño C.

Calvo S.
Serrano S.
Barrón E.

Hernández J.
Karr G.
Parodi A.

Jahnsen O.
Gambirazio G.
Pereira A.

ASPIRANTES













Souza J.
Bonilla E.
Chiappe T.

Carrillo H.
Rouillón C.

Vattuone A.
Sánchez S.

Barragán E.

Puente Arnao J.
Del Aguila
Torres P.

Buzón a Barlovento

Nota.—En éste número hemos creído conveniente publicar junto con las contestaciones, las cartas que nos envían las personas que solicitan nuestra ayuda.

CADETE REDACTOR DE LA SECCION "BUZON A BARLOVENTO".—La Punta.

Ha de extrañarle el contenido de esta carta, no tanto por su originalidad sino por su carencia de pudor femenino, pero el paso, que he dado al escribirle lo tengo bien pensado. Como puede Ud. apreciar por la foto que le adjunto, la Naturaleza me ha negado hasta el más pequeño átomo de belleza pero en cambio me ha dotado de grandes riquezas materiales que incluyen dos enormes haciendas azucareras, cuatro autos, un yate, casas, etc., etc. Mi sueño dorado es el casarme con un marino. Con todas estas referencias, ¿cree Ud. que podría hacer realidad, mi sueño? Le adjunto mi dirección era para que me conteste.

FEA ESPERANZADA.—(Orrantia).

FEA ESPERANZADA.—(Orrantia)

¿Fea Ud.? ¡Imposible! Es la encarnación viviente de una diosa griega y créame que lamento en el alma haber dado palabra de matrimonio a una chica, pero le he mostrado su carta y foto a tres Brigadieres (a los cuales aprecio muy poco) y los tres han quedado, según ellos, extasiados ante su belleza; la comparan con Diana Cazadora, con Rita Hayworth, y con Ingrid Bergman. Los tres han terminado por quitarse el habla porque cada uno quiere tener el honor de invitarla al cine el próximo sábado que salgan francos. ¿Fea Ud.? ¡Qué va!. Deja chiquita a la Venus del Milo.

CADETE REDACTOR DE LA SECCION "BUZON A BARLOVENTO".—La Punta.

Cadete. Nuevamente molesto su atención para que me proporcione algunos consejos, porque entiendo que es Ud., el portavoz del sentir de los demás cadetes. El año pasado me dió consejos que son imposibles de seguir puesto que mi integridad de profesor me prohibe "soplar" el tema del próximo examen a los cadetes. Yo, aunque a Ud. le parezca mentira, sufro al saber que ellos no me quieren y hasta he sabido que en las noches, antes de acostarse, elevan sus plegarias al cielo pidiendo que la Superioridad me cambie de puesto, mandándome a la frontera, en plena selva y al mando de un cascarón. ¡Por favor! ¿Me ayudará? Espero que sí.

COMANDANTE INSTRUCTOR.

COMANDANTE INSTRUCTOR.—Escuela Naval.—La Punta.

¿Otra vez?. Vea que ya está Ud. un poquito denso. ¿Para qué solicita consejos si después no los va a seguir? ¿Acaso tiene miedo de que el Almirante Director, llegue a enterarse si nos da el tema de examen con anticipación? Pues sepa que la palabra "miedo" no existe en el vocabulario de un Oficial de la Marina de Guerra y por último, señor Comandante, me niego a darle más consejos, pues con su sistema de dejarnos arrestados los sábados y domingos, por estar deficientes en su curso, yo y muchos de mis compañeros habremos salido franco tan sólo unas ocho veces en lo que va del año. Espero con ansiedad su próxima carta....pero que sea fechada en la "frontera en plena selva y al mando de un cascarón".....¡o. En Corea.....!

GIRT.

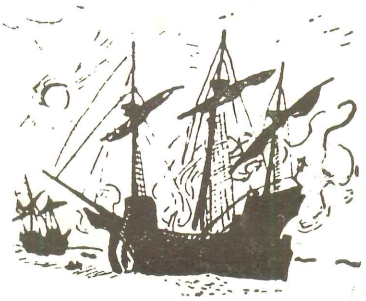

CRONICA 1950

Durante el año 1950 se llevaron a cabo en el local de nuestra querida Escuela, numerosas actuaciones, las que se caracterizaron por la lucidez de su desarrollo y el éxito alcanzado.

FIESTA DEL CADETE

Iniciando estas actividades, el día 1º de Enero, se realizó la tradicional Fiesta del Cadete. En esta simpática reunión, la alegría de los Cadetes y la belleza de la mujer peruana se plasmaron en mágico equilibrio para brindarnos una joya de alegría.

La fiesta que se inició a las 2230, se vió realzada por la presencia de las simpáticas acompañantes de los Cadetes, las que hicieron derroche de gracia y animación.

En medio de este ambiente, saturado de alegría, se llevó a cabo una significativa ceremonia, en la que los alfereces de la promoción de 1949 cortaron una simbólica torta, presente de su padrino de promoción: C. de C. Ernesto Vargas.

Transcurrieron así unas inolvidables horas, en las que se dejó apreciar el espíritu alegre y cordial de los marinos peruanos.

EMBARQUE

El 2 de Enero, siendo las 1000, la Compañía de Cadetes se hallaba formada en el muelle; las abultadas bolsas y la típica vestimenta que llevaban los Cadetes decían claramente de lo que se trataba: se iniciaba el CRUCERO DE VERANO.

Y fue así que a la voz de EMBARCARSE, con la alegría reflejada en sus rostros y una canción en los labios, los Cadetes se embarcaron en las lanchas, que deslizándose suavemente sobre las aguas, los llevaron a la fragata "Gálvez", en la que habían de realizar el Crucero de Verano de 1950.

INGRESO DE LOS NUEVOS ASPIRANTES

En la mañana del día 1º de Marzo, se realizó una familiar ceremonia con motivo del ingreso de los nuevos Aspirantes.

Se inició esta ceremonia con una misa oficiada por el Capellán de la Escuela, a la que asistieron los Aspirantes y sus familiares.

En momento oportuno, el Capellán les dirigió la palabra a los nuevos Aspirantes, exhortándolos a seguir con entusiasmo y decisión la nueva etapa de su vida. En esta forma, 25 alegres mu-

chachos quedaron incorporados a la Compañía de Cadetes, y a quienes ORTO desde sus páginas les desea mucha suerte.

CEREMONIA DE INAUGURACION DEL AÑO ACADEMICO

Inaugurando el Año Académico de 1950, el 1º de Abril se realizó una ceremonia, en la que hizo uso de la palabra el C. de C. Rodolfo Vargas, quien en elocuentes frases expresó el deseo de la Directiva de la Escuela, la que deseaba a los Cadetes mucho éxito en sus estudios. Asimismo, expresó el Comandante Vargas, la necesidad de que los Cadetes, haciendo honor a su tradición, y poseídos de firme voluntad y espíritu de lucha, realizasen sin desmayo sus estudios profesionales.

Acto seguido la Compañía de Cadetes y Aspirantes desfiló ante el Sr. Director y Oficiales, rindiendo los honores del saludo reglamentario.

JURAMENTACION DE LOS CADETES DEL PRIMER AÑO.

En tradicional ceremonia, el 29 de Abril se realizó la Juramentación de los nuevos Cadetes. Este acto estuvo presidido por el Jefe de Estado Mayor General de Marina: Contralmirante Félix



Vargas Prada; quien fué recibido por el Sr. Contralmirante Director Jorge Arbulú, Sub-Director, Capitán de Navío Edgardo Llosa G.P. y varios otros jefes.

La compañía de Cadetes y Aspirantes y los Cadetes del Primer Año se hallaban formados en el Patio de Honor, en donde fueron inspeccionados por el Contralmirante Vargas Prada.

Acto seguido el Sr. Director procedió a tomar el juramento de los Cadetes del Primer Año, quienes recibieron sus despachos de manos del Jefe de Estado Mayor.

Finalizó la ceremonia con el desfile de la Compañía.

V I S I T A S

Durante el presente año visitaron nuestra Escuela: el Almirante U.S.N. Miles y los Agregados Navales, Militares, y Aéreos extranjeros.

Los distinguidos visitantes fueron recibidos por el Sr. Director y Sr. Sub-Director, quienes los acompañaron durante su inspección a la Compañía de Cadetes y Aspirantes y local de la Escuela. Terminada la inspección los visitantes se retiraron, habiendo pronunciado elogiosos comentarios por la magnífica presentación de la Compañía de Cadetes y local de la Escuela.

CONFERENCIA

Merece un acápite especial, la brillante conferencia que sustentara el Comandante Suanzes y Suanzes sobre: "La Educación Física y el Valor".

El distinguido conferencista con expresivas palabras, nos permitió conocer, gracias a la magnífica preparación del tema y a su elocuente léxico, la importancia de la Educación Física.

Una prolongada ovación premió la acertada conferencia del ilustre orador.

VIAJE DE UN CADETE A LOS ESTADOS UNIDOS

En los primeros días de Enero, con el objeto de concursar una beca para la Academia Naval de Annapolis, fueron llamados para iniciar una intensa prepración, los tres Aspirantes que habían ocupado los primeros puestos en el Orden de Mérito de su promoción.

El 13 de Junio, viajó con destino a los Estados Unidos de Norteamérica, el Cadete Daniel Mariscal, quien obtuvo el primer puesto en el concurso.

Desde sus páginas la revista ORTO, felicita al Cadete Mariscal y le desea mucho éxito en la Academia Naval de Annapolis.

27 DE JULIO

En este trascendental día, al conmemorarse el 116 aniversario del nacimiento del héroe máximo de nuestra historia: el Almirante Don Miguel Grau, la Marina Peruana rindió emocionado tributo a la memoria del ínclito Almirante.

En la Escuela Naval del Perú, en cuyo Patio de Honor se levanta altiva la egregia figura del Legendario Almirante, los Cadetes Navales, legítimos herederos de su gloria y heroísmo; por intermedio de la palabra del Cadete Teniente Priméro Enriqué An-

derson R. rindieron homenaje al ejemplar marino, que con su sangre escribió las páginas más bellas de la Historia Peruana.

Las palabras del Brigadier Anderson fueron seguidas por el toque de silencio, durante el cual se colocaron ofrendas florales ante el busto del Héroe.....

A las 1000 se sirvió, en el Comedor de Cadetes, el tradicional Desayuno de Camaradería entre la Plana Mayor y los Cadetes y Aspirantes. A través de las palabras de los Oficiales, que narraban las anécdotas de su época como Cadetes, pudimos apreciar el grato recuerdo que en ellos había dejado nuestra Escuela, y compartiendo su orgullo pensamos con cariño en ella.

Acto seguido la Compañía de Cadetes y Aspirantes procedió a armarse para la siguiente ceremonia de entrega de mando a los Brigadieres y de Diplomas a los Escoltas de Bandera.

El señor Director, hizo entrega de los despachos de Brigadieres a los siguientes Cadetes del 4º Año, cuyas condiciones morales y militares los habían hecho acreedores a ellos:

Cdte. Tnte. 1º.—E. Anderson
Cdte. Tnte. 2º Abanderado.—J. Cafferata
Cdte. Tnte. 2º.—J. Carcelén
Cdte. Tnte. 2º.—F. Roca
Cdte. Tnte. 2º.—J. Portella
Cdte. A. de F.—E. Petrozzi
Cdte. A. de F.—R. Aste
Cdte. A. de F.—C. Cruzado
Cdte. A. de F.—J. Villalobos
Cdte. A. de F.—G. Angulo
Cdte. A. de F.—J. Pacheco
Cdte. A. de F.—G. Gonzáles

Igualmente se hizo entrega de Diplomas a los siguientes Cadetes Escoltas de Bandera, honor conferido por su Carácter Militar:

Cdte. del 3er. Año.—V. Ramírez
Cdte. del 2do. Año.—J. Guerola
Cdte. del 2do. Año.—A. Santillana
Cdte. del 1er. Año.—O. Anderson
Cdte. del 1er. Año.—E. Brain.

Terminado el acto la Compañía desfiló ante la Superioridad rindiendo el saludo sorrespondiente.

28 DE JULIO

En la mañana del 28 de Julio, la Compañía de Cadetes y Aspirantes asistió al Te Deum que se realizó en la Basílica Metropolitana como Acción de Gracias por la Independencia de la Patria.

Continuando con el desarrollo de las actividades oficiales, se llevó a cabo, el día 29, en Campo de Marte, la Parada Militar.

27 de Julio de 1950

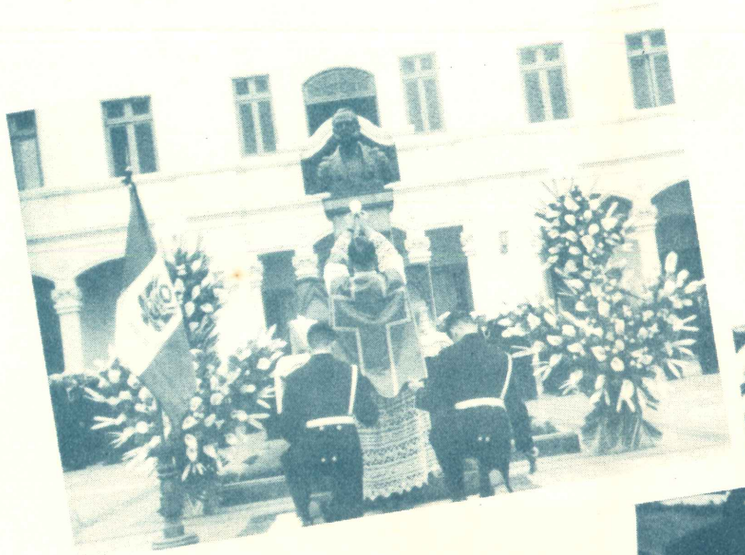



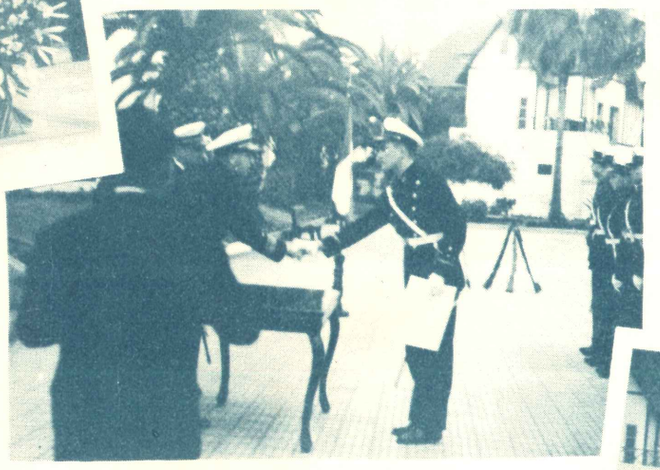





Este acto estuvo presidido por el Sr. Presidente de la República: General Don Manuel A. Odría, quien fué recibido por los Ministros de Estado, Cuerpo Diplomático y altas personalidades de nuestras esferas políticas y sociales.

Desplegando viril gallardía y en correcta formación pasaron ante la Tribuna Oficial, los componentes de los Institutos Armados efectuando el saludo correspondiente.

Prolongados aplausos premiaron la magnífica presentación de los futuros defensores de nuestra Patria.

COMISION A LA ARGENTINA

Entre las numerosas ceremonias que se habían proyectado, para la celebración del Año Sanmartiniano, figuraba el viaje a la República Argentina de una comisión de los Institutos Armados escoltando la histórica campana de Huaura. Con tal motivo 10 Cadetes de nuestra Escuela viajaron a la República Argentina, en donde permanecieron 12 días.

Durante su estada en la república hermana los Cadetes asistieron a numerosas ceremonias, habiendo sido objeto de finos agasajos en repetidas oportunidades, en las cuales los Cadetes hicieron despliegue de jovialidad y picardía.

CENTENARIO DE LA MUERTE DEL GENERAL SAN MARTIN

Al cumplirse el Centenario de la muerte del General Don José de San Martín, la Nación Peruana, con el cariño y el fervor patriótico que la gratitud impone rindió sincero homenaje a la memoria de su Libertador.

En nuestra capital se realizaron múltiples actuaciones en honor del General Don José de San Martín; entre las que destacó, la ceremonia en la Plaza San Martín, en la que, la Compañía de Cadetes y Aspirantes de la Escuela Naval del Perú se hizo presente para rendir, con el cariño y la emoción que vibraba en nuestros pechos, su más sincero tributo al ilustre argentino, que con su sangre y su sacrificio dió a los peruanos el divino don de la Libertad.

CONFERENCIA DEL AGREGADO MILITAR ARGENTINO

El día 2 de Setiembre, se le presentó a la Compañía de Cadetes y Aspirantes la feliz oportunidad de escuchar la elocuente palabra del Coronel Don José Sosa Molina, quien tuvo la gentileza de disertar sobre "Una epopeya de la Marina de Guerra Argentina".

A través de su palabra autorizada, y con la elegancia de su verbo, el Coronel Sosa Molina nos dejó conocer una de las más hermosas páginas de la Historia Argentina.

El Coronel Sosa Molina fué muy aplaudido por su brillante disertación.

COMISION A PARACAS

Continuando con el desarrollo del programa preparado en homenaje del General Don José de San Martín, el 8 de Setiembre, se realizó en la ciudad de Pisco una actuación cívica. Con este motivo se envió una delegación de Cadetes, la que estuvo presidida por el Tnte. 1º Rafael Durand R.

La delegación de Cadetes desfiló ante las autoridades allí presentes rindiendo los honores reglamentarios.

Terminada la ceremonia los Cadetes regresaron a la Escuela por vía aérea.

CONCIERTO

El 29 de Setiembre se realizó en el Salón de Actuaciones, el concierto anual ofrecido por la orquesta de la Escuela, bajo la acertada dirección del conocido artista C. de C. (Asim.) Bronislaw Mitman.

Constituyó una primicia la gentileza de la señorita Maruja Pons, quien nos deleitó con su melodiosa voz interpretando conocidas canciones.

También dió muestras de la exquisitez de su arte y de su habilidad como artista el profesor Mitman, quien interpretó selectas composiciones para violín.

Terminada la actuación la numerosa concurrencia premió a los artistas con cálidos aplausos.

DIA DE LA MARINA

El 8 de Octubre es un día de fiesta para quienes como nosotros visten el glorioso uniforme azul y oro.

En esta magna fecha, al celebrarse el Día de la Marina, en nuestra Escuela se realizó una ceremonia, en la que hizo uso de la palabra el Cdte. Tnte. 2º J. Cafferata; el que, con expresivas frases elogió la memoria del Almirante Miguel Grau, recordando sus titánicas epopeyas, incomparables muestras de arrojo y valentía, en las que el ínclito Almirante dió ejemplo de hidalguía y patriotismo.

V E L A D A

Demostrando su habilidad artística, los integrantes de la Compañía "Cangrejo Follies" brindaron, en el Salón de Actuaciones, un hermoso espectáculo teatral. En esta actuación el buen humor de los artistas logró proporcionar a los concurrentes un momento de sana de diversión.

Los artistas además de los "Sketchs", que fueron aplaudidos éxitos, nos brindaron hermosas canciones del cancionero criollo y del tropical, las que fueron hábilmente ejecutadas por su conjunto musical.

COMISION A HUAURA

El día 27 de Noviembre, viajó a Huaura una delegación de Cadetes para asistir a las ceremonias que se realizaron, con motivo de la instalación de la histórica campaña de la Libertad.

La delegación formó parte del convoy que escoltó a la campana hasta la ciudad de Huaura. A su llegada los Cadetes participaron en un desfile.

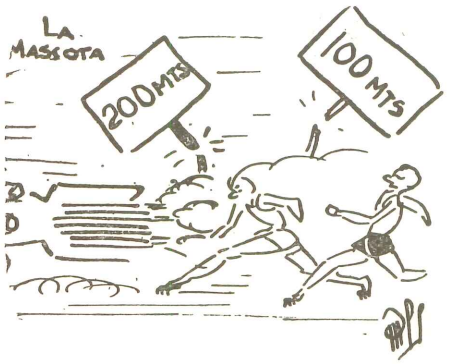

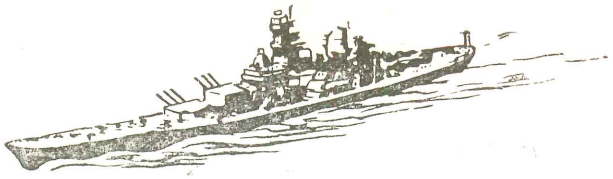

Amenidades



UN INVENTO DE LOS CADETES PARA PODER SALIR APROBADOS EN UN PASO ESCRITO UN POCO DIFICIL.

Carta Abierta

Hemos recibido la carta de un fosfórico cadete en la que, según él, haciendo uso de sus derechos de ciudadano y amparándose en la Ley de Imprenta Nº 1111111 (¿?) nos pide que publiquemos en ORTO la siguiente Carta Abierta.

. . . . . .

"¡ ! BRIGADIER ! ! ":

Como puede ver no le antepongo a su grado la palabra "estimado o querido" porque no es ni lo uno ni lo otro. Créame, Brigadier, que siempre me ha comido la lengua por saber si alguna vez se cayó de la cuna cuando era pequeñín. ¿Nó?, y dígame ¿por la misma época no se tragó un pliego de lija? ¿Tampoco? ¡Entonces por qué canastos tiene Ud. una voz tan desagradable! ¡Quién diablos lo ha engañado diciéndole que tiene voz potente como la de Caruso!

¡Oh, Brigadier! No se imagina lo que sufro cuando se pone al mando de cadetes y empieza a vociferar órdenes que parecen alaridos. ¡Su voz me taladra los oídos, me los lija, me los quema y le confieso que hasta en sueños me persigue. ¡Qué horribles pesadillas!. Cuántas veces me he despertado temblando y gritando, lo que me ha ocasionado algunos golpes de mis compañeros de camarote. . . . . y para colmo cualquiera diría que yo soy el único cadete que para Ud. existe, pues todas las observaciones son para mí, los arrestos para mí, las pérdidas de sábados y domingos para mí. ¿Es que yo tengo la culpa de que algunas pelusitas se posen sobre mi uniforme cuando Ud. pasa revista?, y sin embargo me arresta por presentarme mal cepillado. ¿Acaso tengo la culpa de moverme en filas para espantar una endemoniada mosca que se ha parado en mi apéndice nasal?. En filas, créame que ya me duelen las manos de tanto estirarlas y por un instante que las encojo ¡paf! me cae Ud. como un gallinazo, digo como un gavilán y me arresta por "no estirar las manos". En los ejercicios militares me salen ampollas de tanto hundir el cemento con mis plantas y sin embargo a Su Señoría le parece que no marcho y ¡zuácate! me arresta por "no marchar con la planta".

Sinceramente ¿le parece eso correcto?. Yo como Ud., también tengo mis viejitos y mi novia que me esperan ansiosos los sábados y domingos (que dicho sea de paso, su novia es un señor "churro"), y sin embargo, ¡¡porqué diantres me deja arrestado!! ¿es que Ud. en lugar de corazón tiene una roca del rompeolas?

Vea, Brigadier, por más que hago no me lo puedo imaginar diciéndole a su novia: "Te quiero"; es imposible que Ud. lo pueda hacer después de haber estado toda una semana vomitando arrestos y gritos estentóreos que me rompen los tímpanos y me ha-

ce segregar litros de bilis. ¿Qué le he hecho yo? ¡¡¡QUE LE HE HECHO YO PARA QUE ME AGARRE DE PUNTO!!!

Disculpe el arranque anterior, pero ¿se ha imaginado alguna vez las ansias con las que un preso cuenta los días que faltan para obtener su libertad?. Pues así cuento los días que faltan para que Ud. se reciba de Oficial. Téngalo por seguro que nadie celebrará el acontecimiento con tanta alegría como lo voy hacer yo; ese día me "mamo bien mamao" (Tango) y cantaré a pleno pulmón: ¡Somos libres.....!

¡Ah! Brigadiercito, ¡qué alivio siento ahora que me he desfogado! Lo único que pido es que nunca nos encontremos sirviendo en el mismo buque porque sinó.....mejor no pensar en eso.

Se despide el que lo quiere.....ver a 20000 leguas.

"El Cadete Ultima Rueda del Coche".

.....

NOTA.—Brigadier, esta es la mera transcripción de una carta recibida, así es que no se la vaya a agarrar conmigo.

G I R T.

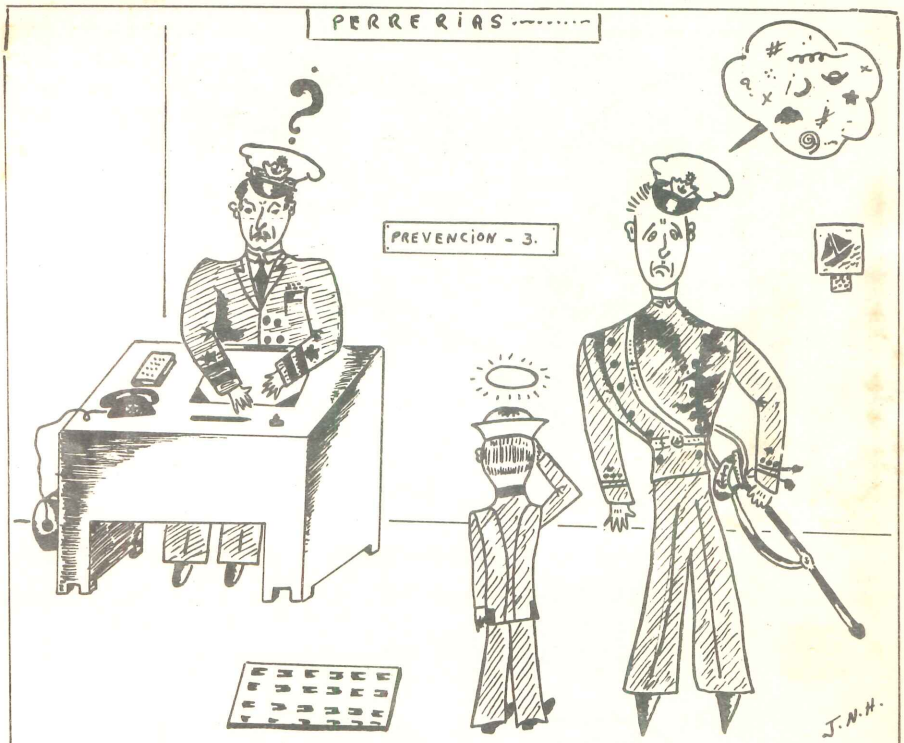

Aspirante.—(Recién Ingresado) ¡Permiso Brigadier! Aspirante Coki Pisquisagua ¡Presente! De parte del **Brigadier** Jarrito Pura Pinta, me dice que Ud. le avise cuando llegue el oficial de Guardia, por que él esta hablando por teléfono con su media naranja, avisándole que sale con Ud. para ir a la farra ¡Permiso para retirarme!....


CON ELLOS.....
CON ELLA.....
¡Aquí mando yó! Y para que no se olviden se quedan arrestados un mes Y no me reclamen... ¡Morosos!
¡No me riñas amorcito! Si sólo me retrase cinco minutos. ¡Te juro que no volverá a suceder!
J.N.H.


PERRERIAS
¡Oiga! ¡Aspirante! estoy cansado de decirle que no me llame cuñado aquí en la Escuela
¿Pero Briga? ¡No querrá que le diga papá siendo únicamente novio de mi hermana!..
J.N.H.

Así Sucedió .....

Sigamos los pasos de dos cadetes navales a los cuales llamaremos GAMBOTAS Y CHUCHI, y que después de muchos días de navegación acaban de desembarcar en uno de nuestros puertos, famoso por la hermosura y alegría de sus mujeres, y que desean pasar bien sus contadas horas de permanencia en él.

Acerquémonos a ellos y oigamos lo que hablan:

"— ¡Qué denso es el Teniente.....! Cada vez que está de guardia y salgo franco, me inspecciona hasta las uñas del muñón, digo del pie. Felizmente es corto de vista sino se hubiese dado cuenta que mi uniforme está blanco pero no por lo limpio sino por la tiza que le he tenido que pasar.

— Y a mi, casi no me deja bajar a tierra porque tenía una manchita insignificante de aceite en mi gorra, ¡claro! como a él con su cara de "pajaro bobo", nadie le da "bola" en los puertos, no quiere que nosotros tampoco nos divirtamos.....pero no hablemos de ese pesado. Vamos a jaranearnos un poco. Pueda ser que encontremos a ese par de Evas que nos sorbieron el seso en el Crucero de Verano pasado, ¿recuerdas, viejo?.

— Cómo no me voy a acordar, si eran un par de.....¡Fíjate! ahí viene una de ellas, justamente la que estuvo conmigo, pero la otra ¿quien será? No veo a tu amiguita, ¡Uf! ¡Qué tal paquete!

— ¡Hola, chicos, qué alegría verlos! ¡Con qué ansias los esperábamos!. Y tú, ingrato GAMBOTAS, tengo mucho que hablar contigo, pero antes quiero presentarles a una primita".....

.....

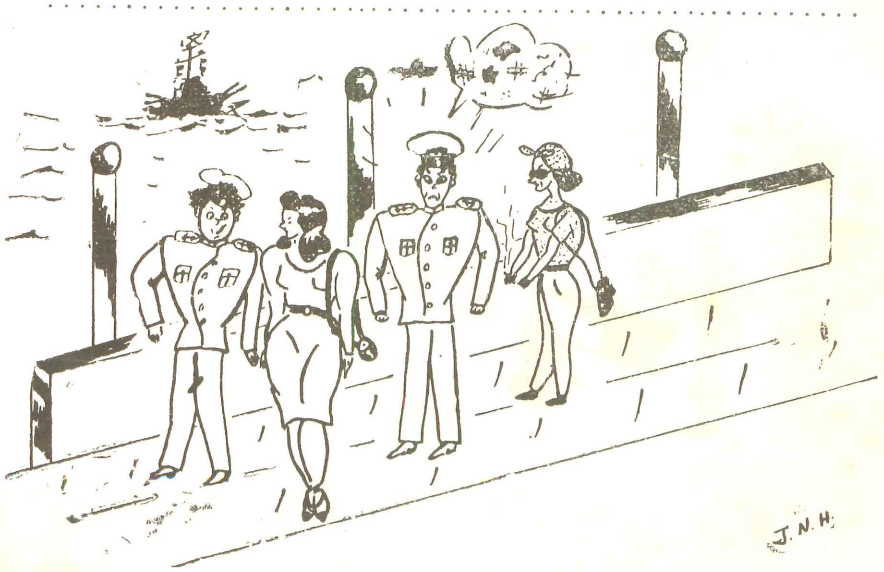

Los cuatros pasean por el Malecón, donde también se encuentran paseando otros cadetes con sus respectivas amigas.

GAMBOTAS recibe estoicamente el sermoneo de Consuelito (que así se llama su chica), por haber dejado de escribirle cinco meses, y lo que es CHUCHI.....bueno, el pobre está tan desesperado que no se le ocurre decir nada; Consuelito le ha contado que su amiga había partido al extranjero hacía dos semanas y además la primita no es una alhaja, que digamos.

Nos acercamos un poco más y oímos que el tema de conversación gira sobre el baile que se realizará esa noche en honor de los cadetes, en las terrazas del mejor Club Social de la localidad. Son las cinco de la tarde y como hace mucho calor, GAMBOTAS, todo galante invita al grupo a una heladería; toman asiento alrededor de una mesita y mientras saborean sus helados, piensan. Como a los pseudos-escritores nos es permitido escudriñar hasta el cerebelo de nuestros personajes, veamos lo que piensan.

. . . . . .

GAMBOTAS.—"Estos helados ni de raspa los pago yo. Estaba confiado en que las chicas no aceptarían la invitación porque estoy sin un solo cobre. En fin, ya veré la manera de que Chuchi, se "raje", pues me parece haberle visto algunos billetes. Y ahora que me acuerdo, ¿quién se hace cargo de la primita?. Consuelo me ha dicho que no puede ir al baile sino es con ella.....Hum.....¿Chuchi?..... Hum.....Se va a "calentar" conmigo, pero no me queda otro remedio que sacrificarlo...."

CONSUELITO.—Qué simpático ha venido esta vez Gambotas. Estos marinos son tan mentirosos y tan palabreadores que a una la llegan a convencer y estoy segura que este par de sinverguenzas tienen novia en Lima. ¡Ay, Dios mío ¿por qué le haré caso? ¡Ojalá Gambotas logre convencer a Chuchi para que acompañe a mi prima al baile porque sinó mi mami no me deja ir....."

CHUCHI.—"¡Qué tal ocurrencia la de este animal! Invitarlas a tomar helados sabiendo que estamos "arrancados", y si mal no recuerdo al salir de a bordo me dijo que sólo tenía ochenta centavos y que eran para enviar un telegrama a su mamá. ¡Tendré que "rajarme" para evitar un papelón pero haré que me pague apenas lleguemos a bordo!. Y respecto al baile ¿cómo hago para zafar de aquí? ¡Mi madre! que ni se le ocurra a Gambotas "embudinarme" con la primita porque soy capaz de....."

LA PRIMITA.—(La pobre es tan vacía de formas como de cacúmen y no le pescamos un sólo pensamiento).

. . . . . .

Al cabo de un rato se levanta la sesión y Chuchi con la sonrisa en los labios, pero maldiciendo interiormente, paga no una sino TRES ruedas de helados porque a Gambotas, a última hora y por dárselas de caballero se le ocurrió decir: "no hay primera sin segunda".

Pero sigámolos en su conversación que parece estar muy amena.

"— Bueno, Gambotitas querido, ¿en qué quedamos respecto al baile?

— Este .....este.....bueno pues, pasaremos por Uds. a las siete, porque Chuchi ha quedado en hacer pareja con tu prima.....

— ¿Cierto? ¡Ay, qué bueno eres Chuchi! Eres un amor. Ya sabía yo que no podías defraudarme. Te comería a besos sino fuera por Gambotas.....

— ¡¡Qué!! ¡Pero.....yo.....yo no.....este yo.....!

— No hay pero que valga, amigo Chuchi,. Iremos con las chicas al baile y nos divertiremos en grande, ¿verdad Consuelito?

— Por supuesto, Gambotitas y nuevamente muchas gracias Chuchi, ¡eres un caballerito!. Entonces no se olviden de pasar por nosotras a las siete, adiós....."

.....

¡Qué tal cara de bestia ha puesto el cadete Chuchi! Bota espumarajos por la boca y se ha lanzado furibundo contra Gambotas con ánimo, seguramente, de ultimarlo; pero éste que es un diplomático de primera logra convencerlo de que es hijo único de madre viuda y de que deben cumplir la palabra empeñada como corresponde hacer a futuros Oficiales de la Marina de Guerra; le dijo que el honor de la Armada estaba en sus manos, le habló de la sociabilidad del marino etc., etc. En fin que Chuchi resignado pero no convencido se dispuso a capear el mal tiempo que se le venía encima.

Llegada la hora, vemos a las dos parejas que se dirigen al local del baile. Entran, pero el portero con toda educación llama aparte a Chuchi y discretamente le dice que los cadetes no pagan nada por ser los invitados de honor pero que las damas sí deben abonar quince soles "per cápita".

Pero, ¿qué le pasará a Chuchi?. Parece que le va a dar un síncope. Su cara refleja todos los colores del arco iris. Tiembla, alza los ojos al cielo y masculla tres horribles palabrotas que nosotros entendemos, son dirigidas a Gambotas. Repuesto del golpe y nuevamente con la sonrisa en los labios extrae de su billetera los últimos billetes que le quedan y que celosamente guardaba para gastarlos en el siguiente puerto, donde tenía una amiga que lo esperaba ansiosa.

Regresó al grupo donde Gambotas charlaba alegremente y le lanzó tales miradas que si las miradas matasen Gambotas estaría requetemuerto, porque él pensaba, con justa razón, que éste sabía que las muchachas iban a pagar pero que de puro "vivo" no se lo había dicho.

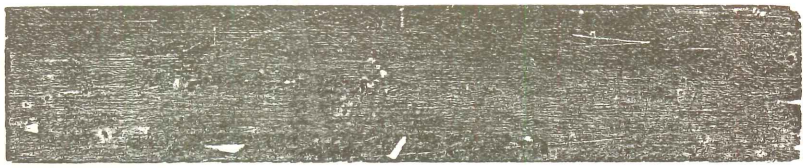

.....y éste espacio negro que ven, representa la noche negra de Chuchi. ¡Pobre muchacho! Sus zapatos blancos se habían convertido en negros por los pisotones de la primita; sudaba a mares, pero no era el calor sino por la bilis que le destilaba; sus oídos le dolían horriblemente porque la primita, con su "meliflua" voz le había vertido en los mismos todos los boleros y huarachas que habían tocado.

Lo que es Gambotas había gozado como nunca. Era un espectáculo verlo cuando se soltaba de su pareja y ejecutaba tales cabriolas que si Fred Astaire lo hubiera visto se hubiese muerto de envidia.

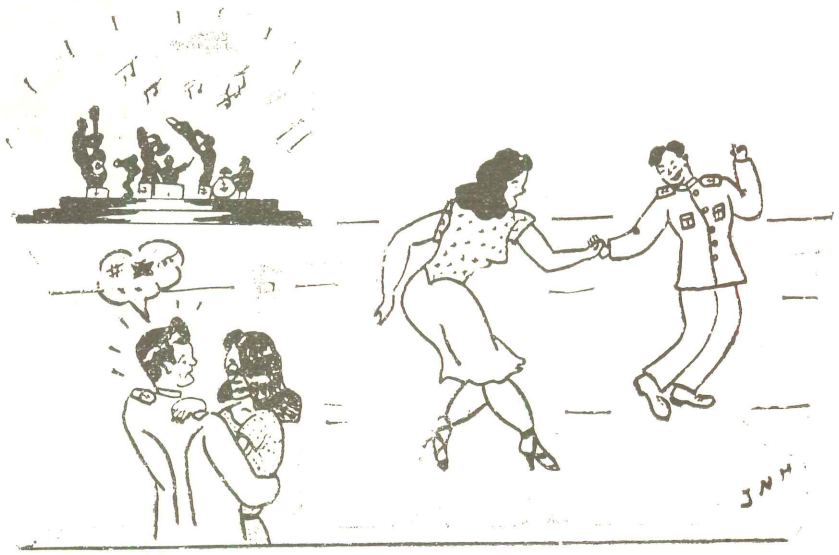

Pero todo tiene su fin. Llegó la hora de embarcarse y la hora de las despedidas, pues al amanecer debía zarpar el barco para continuar el itinerario de Crucero de Verano.

Gambotas y Chuchi, al igual que otros cadetes, llegaron al Muelle acompañados de sus amistades. Las despedidas siempre son tristes y entre suspiros, promesas y una que otra lágrima se aparta la lancha repleta de cadetes y pone proa al buque de guerra cuya alegante silueta se recorta al fondo de la bahía bañada por los plateados rayos de una Luna que invita al Amor..... pero que a Chuchi incita al crimen.

Al subir a bordo, el Oficial de Guardia pasa revista a los cadetes francos y al llegar frente a Chuchi lo ve con tal expresión en la cara que le pregunta: "Cadete Chuchi ¿está Ud. ebrio?" a lo que éste respondió con rabia mal reprimida: "¡Sí, mi Teniente! ¡Estoy ebrio, pero ebrio de sangre.....!" Esta contestación le valió un sermoneo del oficial que sirvió para aumentar, aún más, la cantidad de bilis que le pugnaba por salir a borbotones y..... ¡PUN! reventó al llegar al sollado de cadetes (1).

¡Qué tal berenjenal se armó! ¡Puñetazos, rodillazos, cabezasos y patadas se repartieron a diestro y siniestro!, y de entre el barullo producido por los cadetes al tratar de separar a los contendores, y las requintadas de los que se habían despertado al oír el escándalo, se destacaba la rabiosa y enronquecida voz de Chuchi que gritaba: "¡Desgraciado! ¡Mal amigo! ¡Malograrme la noche! ¡Págame los helados y las entradas al baile o te rompo todo! ¡Embudinarme a mi, canalla.....!

.....
.....

El final queda al gusto del lector porque yo ya me cansé de escribir. Eso sí, el episodio que he narrado es "cento per cento" verídico y estoy seguro que me valdrá una pateadura de los protagonistas por haberlo dado a conocer.

G I R T.

(1) Para los neófitos en materia naval, sollados son los espacios del buque donde duermen los tripulantes.

La Fiesta del Cadete

. . . . . Y los días del mes de Diciembre transcurrían sin avistarse nada en su lejano horizonte. Se nos había presentado el problema, el gran problema de la realización de la Fiesta Anual del Cadete y aparentemente no tenía solución. ¿Qué hacer? . . . . ¿Pedir ayuda acaso? . No, estábamos en una situación desesperada pero teníamos que resolverlo nosotros mismos. . . . .

El alboroto que había en la Cámara de Oficiales era insoportable, porque estábamos discutiendo sobre su programación y, claro, como representante de los cadetes estaba yo para cooperar con mi granito de arena.

. . . . . Mientras sucedía esto, entre los cadetes los comentarios y "bolas" corrían como por encanto. Los farrómetros indagaban sobre la fecha en que se iba a realizar. ¿Cómo será? . . . . . ¿qué orquestas vendrán? . . . . . ¿ántes o después del Crucero de Verano? . . . . . eran la clase de preguntas que brotaban del coco de casi todos.

. . . . . De pronto hay alboroto en la puerta del Edificio Nº 3 (de Cadetes), y asoman como de costumbre los curiosos que comienzan a llenarme de preguntas: ¿Qué noticias trae? ¿Qué pasa? . . . . . ¡Rápido desembuche! ¡No se haga de rogar so "Cara de Corvina"! . . . . . A todas estas preguntas respondí jadeante: "Soy yo, y vengo de tierras extrañas trayendo la última y más fresca de las "bolas". Señores, el 1º de Enero se realizará la Fiesta y de etiqueta . . . . . pero al día siguiente nos embarcamos para iniciar el Crucero de Verano".

. . . . . .

Mi Eaton (1) (el mío propio, de mi mismo), me lo entregaron tres días antes de la fiesta y como no había tiempo para mandarlo a la lavandería comencé a lavarlo personalmente, pensado que si la fiesta era de noche no se notarían las manchas que el jabón ordinario usado había estampado en las espaldas, además de las champas formadas por el almidón barato. Sinceramente no me acuerdo si lo jalé demasiado o lo remojé mucho, pero el caso es que cuando me lo puse (faltaban dos horas para la fiesta) el chaleco me llegaba a la rodilla y al saquito le sobresalía una punta detrás.

—¡Qué fantoche!, me dijo mi hermana (Estoica), sácatelo rápido para darle una cosidita en la espalda mientras tú, Getrudis (mi otra hermana), trae un depazo de pita y únele el pantalón con el chaleco.

(1) Eaton, uniforme de etiqueta, con el cual uno parece un pingüino en verano.

¡Apúrense hijas, que solo falta una hora, (dijo mi otra hermana cuyo nombre no me da la gana de acordarme). Mientras tanto yo ayudaré a ponerle los botones dorados al saquito.

—¡ROBUSTIANA! (la sirvienta). Saca a éste perro que me está mordiendo el pantalón.....

— MMMMMMM.....MMMMM.....Ahora estás algo mejor, pero creo que me sobré. Es que como estaba tan largo lo corté y ahora te queda chico. Pero no importa porque te lo parcho en un minuto. Oye, Getrudis, no te quedes embobada y ponle alfileres en la espalda para mayor seguridad.....

— ¡Ay! ¡caráspita! Ya me hincaste la espalda.....¿Porqué será que todas las hermanas de los hombres son tan inútiles? ¡Ay!, otra vez.....

Por fin, después de tanto luchar, pude salir bien vestido, sano y salvo. Fuí a la casa de un amigo con el cual había quedado para buscar a las parejas y luego de encontrarlas nos dirigimos a la Escuela para pasar un rato divertido.

(Aquí los personajes son: Ella, YO, y uno que otro AVENTADO).

.....

ELLA.—Fíjate qué pegaditos bailan esos dos. Allí está Margot con su nuevo enamorado, ¿qué estará "rajando"?

YO.—No te proecupes querida ¿vamos a bailar?

ELLA.—(como algunas) ¿Qué te parece si vamos al bar, primero?

YO.—(suspiros) Bueno pues vamos hijita.

ELLA.—¡Qué rico sandwich! Sin que te vean pásame la fuente y colócala aquí.

YO.—(después de media hora) Vamos querida. Recuerda que me prometiste bailar.

ELLA.—¡Ay, qué malcriado eres! Vamos pues.

YO.—Disculpa queridita, pero ya me estaban mirando demasiado esos oficiales.

ELLA.—¿Cómo dices?

YO.—Que te fijes que están tocando el Meneíto.

BRIGADIER AVENTADO.—Señorita, ¿me permite esta pieza?

ELLA.—Encantada joven, pero primero tenga la amabilidad de acompañarme al bar.

YO.—Mejor es que me las "pique" a otro lado, pues si se la quito es capaz de "enchufarme".

YO.—Señorita, ¿bailamos?.....

OTRA ELLA.—Como no joven.

YO.—Sabe Ud. que ante la imposibilidad de conseguir.... bueno Ud. comprende.....

OTRA ELLA.—Qué insolente es Ud., pero qué bien baila...

YO.—Muchas gracias, no es para tanto.....

ELLA.—(de regreso) ¿Qué es esto?. Oiga niña este cadete me pertence.

OTRA ELLA.—Y a mi que me importa, ¿se lo pregunté acaso?

ELLA.—No, pero vino conmigo y conmigo se irá.

YO.—Silencio criaturas que la gente se está dando cuenta.....

CADETE AVENTADO.—Señorita, ¿qué le parece si bailamos?

OTRA ELLA.—Bueno, cadete, así me libro de este mequetrefe malcriado.

ELLA.—¿Bailamos querido?

YO.—Por lo visto, ya has comido bastante.

ELLA.—No mucho; no logré terminar con los sandwiches de gallina porque había muchos mirones.

YO.—Esta bien, bailamos.

.....

.....

ELLA.—Se te ha caído un botón.

YO.—Gracias (me agacho para recogerlo y ¡Oh sorpresa!, con el esfuerzo que hice se me cayeron, uno a uno, los demás y de paso se me rompió la pita que me sostenía el chaleco).

ELLA.—Ja, Ja, Ja,.....Fíjate que te estás desarmando...

YO.—¡Qué papelón! ¡Mi madre! donde me escondo. Caramba, solo a mí me tenía que suceder Y tú, no tienes por qué pregonarlo a los cuatro vientos.....

Avergonzado traté de esconderme y corrí desesperadamente por el patio pero al cruzar el jardín tropiezo con una pareja de enamorados que conversaban a la luz de la luna. Caí de cara y finalizó mi aventura cuando al caer se desató la pita que unía el pantalón con el chaleco. Con una mano sosteniéndome el pantalón y con la otra cerrándome el chaleco, logré tomar un automóvil y me dirigí a casa donde me esperaban ansiosos por saber que tal me había ido en la fiesta. Al verme se espantaron y corrieron a esconderse de mí, porque la "pinta" y la cara que les puse a las inútiles de mis hermanas seguramente que no era la de Robert Taylor. Lo peor del caso y como doloroso remate, al día siguiente me leyeron un parte de arresto del Brigadier, que decía:

"ESTE CADETE, DURANTE LA FIESTA DE AYER, Y A PESAR DE LAS REPETIDAS LLAMADAS DE SOCORRO HECHAS POR EL SUSCRITO, HIZO CASO OMISO DE ELLAS Y MUY POR EL CONTRARIO ACTUANDO EN FORMA DESLEAL PARA CON ÚN BRIGADIER, SE EVADIO DE LA REFERIDA FIESTA ABANDONANDO A SU PAREJA CONMIGO LA QUE AL FINAL DE CUENTAS RESULTO UN SABLAZO DE 70 SOLES ORO".

A. G. R.

RADIO GRAFOS

Leímos en el periódico que a las 2100 hrs. de un día de mala recordación, se iba a radiar una conocida audición de preguntas y respuestas. La hora era por demás impropia pues según el reglamento y la rutina, deberíamos estar estudiando; pero no pudimos resistir la tentación de cerrar el circuito de nuestro receptor supereterodino, valga decir "prender la radio" de nuestro camarote y mediante la antena, captar las etéreas ondas de un programa que tenía visos de ser por demás interesante.

La amenidad del locutor y los incidentes cómicos hicieron disipar la atmósfera pesada de los estudios, por breves momentos, y pronto nos vimos envueltos por el interés de contestar las preguntas ántes que lo hiciera el concursante.....

Se iba una pregunta por 64 libras. Era fácil y si mal no recuerdo, decía: "¿A qué se llama un ególatra?". Vacila el concursante, titubea, oímos que se rasca la cabeza (seguro era cerdudo), pero al fin responde y gana la suma ofrecida.

Como es natural, surgen los comentarios entre mis compañeros de camarote y tres cadetes más que se nos habían acoplado para oír la audición (éramos seis en total). Estábamos en plena discusión cuando de pronto resuena un seco y cortante: "¡ATENCION!" Se apaga la radio, nos cuadramos como estacas y escuchamos una voz nasal, que entre agria y calmada nos pregunta: "¿Están acaso, los cadetes en fagina?" (1).

Mis ideas se confunden pero rápidamente, en mi cerebro el panorama cambia de aspecto. Me parece que el lugar donde se estaba efectuando la trasmisión radial se hubiera trasladado al camarote; siento como si nosotros fuéramos los concursantes y que el Oficial es en ese momento el locutor. Nos hace preguntas y de su contestación depende la cantidad de puntos de demérito.

Pienso en lo injusto que es el mundo. Mientras unos contestan para ganar dinero, nosotros contestamos para ganar arrestos.

Reacciono ante la voz del Oficial que en tono más severo aún, vuelve a decir: "¡He hecho una pregunta cadetes!".

¡Ah! ya caigo. Todos habían quedado mudos y lelos al sentirse sorprendidos "in fraganti" y nadie le había contestado.

Surge, entonces, la voz del cadete más antiguo que responde: "No señor".

(1) Fagina, término militar para indicar descanso del personal o cese de trabajos y estudios.

Muy bien, ha ganado Ud., ... un montón de puntos, pienso yo que va a replicar el Oficial, pero en su lugar escuchamos su tajante voz que exclama: "¡Se hacen arrestar los seis por oír radio en horas de estudio!".

En ese momento suena el timbre indicando "fin de estudios". Se retira el Oficial y nosotros, sin ánimo para volver a tocar el swich de nuestro supereterodino, nos acostamos maldiciendo nuestra mala suerte que nos impediría asistir a una farra de rompe y raja que teníamos para el sábado siguiente.

¿No queríamos audición de preguntas y respuestas? Pues la habíamos tenido y los confites habían llovido cual granizada de Sierra.

El sábado, en la noche, cuando habiéndome quedado arrestado, recordé esto que estoy contando pensé como Gustavo Adolfo Becquer:

"¡Qué solos se quedan los muertos. . . . . !".

L. MURGUIA

Deportivas

Un año más en la historia deportiva de la Escuela Naval, ha hecho eco en nuestra gloriosa tradición, dejando para el futuro el recuerdo de triunfos y momentos imperecederos en los que, cual legendarios espartanos, los cadetes del "ancla solitaria", disputaron palmo a palmo, la victoria en las pistas, las canchas, y donde pudiera mostrar su pujante corazón.

ATLETISMO

El día 17 de Junio, se dió comienzo al campeonato atlético de Tercera Categoría, en el que intervinieron: La Escuela Naval, Escuela de Policía, Escuela Militar y 15 clubs civiles, formándose un nutrido y selecto grupo de atletas.

En dicho certamen, se disputaba la copa "Juan Domingo Perón", donada gentilmente por el Excmo. Sr. Embajador de la República Argentina.

Desde la inauguración del certamen, pudo observarse notada ansiedad en el público asistente por el desarrollo de las pruebas entre los clásicos rivales de las pistas: Militares y Navales, equipos poseedores de figuras descollantes por su calidad y empuje.

El comando en la tabla de posiciones varió en cada fecha por lo que no se pudo desde el primer momento, vislumbrar al futuro Campeón.

Por fin, después de titánica lucha, llegó el día decisivo de la última fecha. La Barra Naval se hallaba completamente colmada de simpatizantes los que confiados en el triunfo de los Navales iban a alentarnos con sus Raas y las llamadas de victoria.

Nuestros atletas no los defraudaron, pues mostrando al público su gran corazón y amor a nuestra clásica Camiseta con el Ancla Azul, lucharon denodadamente en cada prueba, acumulando, con sus triunfos, una ventaja de 38 puntos sobre su más cercano competidor, clasificándose así, el Campeón absoluto.

Este resultado, nos permite apreciar claramente la superioridad técnica y física de nuestros muchachos.

En cada una de las fechas, se notó un ambiente de franca alegría, originado por las oportunas intervenciones de la Barra, que con sus cantos y grito deportivos, alentó en todo momento a nuestros muchachos, durante cada prueba, y dándoles un justo premio después de cada una de sus intervenciones.

Esta gran organización de la Barra, la hizo acreedora al premio donado por "Radio Lima", en la forma de una hermosa copa.

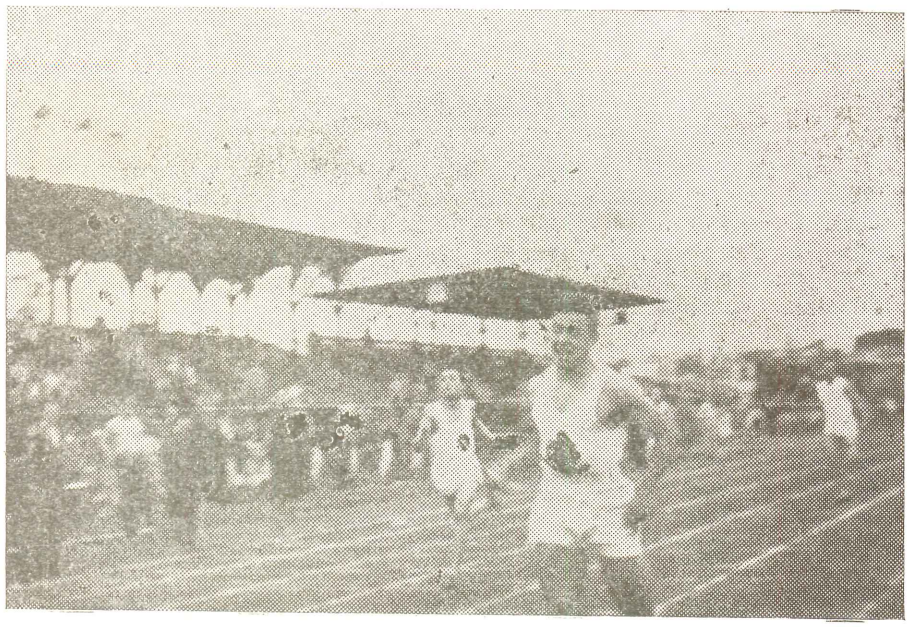

El Cadete O'Hara ganando la prueba de 100 m. planos.



La Posta Campeones de 4 × 100, O'Hara, Petrozzi, Brain y Calvo



La Dirección de Orto, se complace en felicitar al selecto grupo de atletas que nos representó en esta lid, acrecentando así, los lauros deportivos que se han hecho tradición en nuestra querida Escuela Naval.



El atleta Naval L. Guzmán pasando la varilla de salto alto

BASKET - BALL

Colaborando con la noble misión que se había impuesto la caballerezca Embajada deportiva que nos envió la hermana República del Brasil, para recaudar fondos Pro-víctimas del terremoto que sacudiera a la Arqueológica ciudad del Cuzco, la Federación Peruana de Basket Ball- organizó un Campeonato entre los Cadetes de los Institutos Armados.

Este certamen se realizó en 3 fechas, correspondiendo la primera al encuentro entre la Escuela Naval y la Escuela de Aviación. Después de un interesantísimo partido, en el que se hizo gala de gran físico y espíritu deportivo, vencieron los navales.

En la segunda fecha se realizó el encuentro entre Navales y Militares, partido en el que nuevamente se impuso la mejor preparación física y técnica Basketbolística de nuestro quinteto; este partido al igual que el primero se definió después de recurrir a

dos tiempos suplementarios, situación que nos muestra claramente lo disputada que fué la victoria.

Con este campeonato nos hicimos acreedores al preciado trofeo: "Fuerzas Armadas del Brasil" donado gentilmente por la Delegación Militar Brasilera.

Es digno de especial mención el espíritu de lucha demostrado por nuestro equipo en ambos partidos, pues teniendo el score en contra era cuando se agigantaban y alentados por la organizada barra de la escuela no escatimaron esfuerzo alguno por ver una vez más nuestro Pabellón deportivo flamear en el mástil de los campeones.

La dirección de Orto se enorgullece al felicitar a tan destacados deportistas por el inobjetable triunfo alcanzado.

ESGRIMA

Conmemorándose el día de la Aviación, se llevó a cabo en el Aero-Club, un Campeonato de Esgrima entre los Cadetes de las Escuelas Militares, el que fuera organizado por la Escuela Nacional de Policía.

El triunfo se definió a través de 4 fechas, en las que se hizo gala de corrección y caballerosidad, propia de quienes siguen la honrosa Carrera de las Armas.

Si es verdad que, no podemos parangonear la técnica esgrimística demostrada, con la de los grandes maestros que cultivan este deporte, si debemos admirar y aplaudir el gran espíritu deportivo puesto de manifiesto en defensa de nuestra querida Escuela.

El triunfo correspondió a la Escuela de Aviación, por número de toques a favor, ya que por número de asaltos quedaban igualado a nuestro Equipo representativo, quienes quedaron como, Sub-Campeones, haciéndose acredores al premio donado por el Sr. Director de la Escuela Nacional de Policía.

En la cuarta y última fecha, se disputó el Campeonato individual, en el que intervino un tirador de cada Escuela. El preciado título de Campeón individual, fué conseguido, en calidad de invicto, por nuestro tirador el Cadete Julio Pacheco, quien demostrando una vez más sus grandes condiciones para este difícil deporte, doblegó fácilmente a sus adversarios, haciéndose merecedor del trofeo donado por la Misión Española de la Guardia Civil.

La Dirección de la Revista Orto, envía sus más cálidas felicitaciones a los componentes de nuestro brillante equipo.

TIRO

Con motivo de conmemorarse el día de la Independencia de la hermana República de Chile, el Agregado Militar de dicha na-

ción, ante nuestro Gobierno, obsequió un trofeo, el que debería ser disputado en una competencia con fusil Mauser O.P., entre los Cadetes de los Institutos Armados.

Nuestra Escuela se hizo presente a esta fiesta deportiva, con el propósito de estrechar aún más, los vínculos deportivos que unen a nuestras respectivas Escuelas.

El día de la competencia, se desarrolló dentro de un marco de caballerosidad y corrección. Cesado el fuego, se procedió a la revisión de los blancos, los que declararon vencedor al Equipo de la Escuela Militar, por un mayor número de Bulles, dada la igualdad de puntos con el Equipo de la Escuela de Policía.

Inmediatamente después se declaró como campeón individual, al Cadete de nuestro Equipo, Luis Goycochea, con la buena marca de: 10-47.

Nos complace sobremanera, el felicitar al equipo que nos representara, en esta lid, y en forma muy especial, al Cadete Goycochea, por su descollante actuación y merecido triunfo.

FOOT - BALL

Dando cumplimiento a nuestro Calendario deportivo, nos hicimos presentes, una vez más, en el grass del Estadio Nacional, para disputar el Campeonato de Foot-ball entre Escuelas Militares del presente año.

Nuestros muchachos, haciendo gala de coraje y espíritu deportivo que siempre nos ha alentado, se dieron íntegros a la lu-



Equipos representativos de Foot-Ball de la Escuela Naval y la Escuela de Policía.

cha, disputando palmo a palmo, sin amedrentarse por los reveses que sufrieran, los codiciados laureles del triunfo.

El equipo que demostró, una mayor superioridad técnica, con un mejor acoplamiento y un excelente estado físico, fué el de la Escuela Nacional de Policía, que en igual forma que el año pasado, se hizo muy merecidamente del triunfo, ciñéndose la corona de Campeón, en calidad de invicto.

El Campeonato transcurrió, dentro de un marco de caballerosidad que dió realce al espectáculo.

Dignas de mención, son la diferentes "Barras", que en todo momento alentaron en forma "encomiable" a sus respectivos equipos.

Destacó nítidamente, la barra de la Escuela Naval, por su caballerosidad, animosidad y buen humor, lo que la hizo acreedora al premio donado por el Consejo Provincial de Lima.



¡DE PIE JUVENTUD, QUE EL CLARÍN...

Rutinarias

0300 hs. "ZAFARRANCHO DE INCENDIO"



"Miércoles Militares ..... ó ..... La revancha de un Cadete"

(Drama en un Acto).

"Semana a semana, año a año, siempre en la vida de la Escuela Naval, los cadetes esperan con entusiasmo los ejercicios militares de los días miércoles....."

(Del diario íntimo de un Oficial de Disciplina que encontró muerte violenta a los dos días de haber escrito tales blasfemias).

— ¡Subordinación y valor!, —ruge el Brigadier Sacachispas.

— ¡Para servir a la Patria!, —responden los cadetes, mientras en su interior solo circula un pensamiento: ¡Defender la salida semanal, hasta la muerte!

A las 4 y 30 de la tarde, la Compañía se encuentra formada en el Patio Nº 2, armada de fusil y bayoneta, lista a iniciar un ejercicio militar más.

Al frente de ella con sádica sonrisa el Brigadier Primero fulmina y reduce a su mínima expresión a dos cadetes que han llegado morosos: ¡ ¡SE ANOTAN! !..... mientras en sus ojillos brilla el goce incontenible que le proporciona el sinsabor de esos dos incautos.

La Banda arranca furiosa una marcha militar. Y la Compañía, más furiosa aún, rompe el piso al compás del bombo.

—¡Ese cadete, —se refiere a un gringo barranquino— se hace castigar por hacer movimientos no ordenados!, exclama un cadete de último año. El pobre gordito movía el estómago como gelatina.....

— ¡Y aquel otro por no marchar alineado!. ¿Qué culpa tenía el muchacho de no poder esconder sus orejotas tras el delgado perfil de su compañero de filas?.

— ¡Arriba las rodillas.....planta, planta.....levanten los pies a un metro del suelo!

Los gritos se suceden uno a otro, mientras los semblantes se desfiguran por el esfuerzo.

En la última fila dos "petizos" se rompen el cráneo al querer levantar los pies a mayor altura que lo que su tamaño les permite (no llegan a 90 centímetros).

El sudor nos empapa todo el cuerpo. El fusil sobre el hombro se siente como si lleváramos a cuestas un piano.

Dos, tres cuatro horas. . . . . continúa la marcha, siguen los gritos siguen cayendo las amonestaciones y los arrestos. Las lenguas se estiran, se alargan, cuelgan abultadas. Los ojos se ponen vidriosos, pierden su expresión, se decoloran hasta el punto que se vuelven transparentes.

Las calles de La Punta quedan arruinadas después de cada miércoles de ejercicios militares. El Municipio observa con horror cómo el trabajo de pavimentación se desmorona, se hunde.

— ¡La vista al frente, levantada. . . . . no miren al suelo!! —¡cataplum! desapareció para siempre un fulano que se hundió en un buzón de desagüe, sin tapa, que había en una calle.

Los más débiles no dan más. En primera fila cae un cadete desmayado y sin compasión, exentos de todo escrúpulo, sin ninguna clase de reparo las filas posteriores lo aplanan y queda estampado en el suelo.

Una señora se compadece de la sed que nos devora y presurosa intenta alcanzar a uno de los nuestros un vaso de agua, pero ahí está Sacachispas y ensarta a la buena señora con la punta de su espada. La escena es horrorosa. Sangrienta hasta decir "basta".

Ya son veinte los que en dulce calma
la paz disfrutan de la calle fría
y veinte más los que tienen muerta el alma
. . . . . y marchan todavía.

LECTOR— ¡Ese verso me suena un poquito conocido! ¡Copión. . . . . plagiador!

Ya solo faltan minutos para que termine la pesadilla. Las manos adormecidas parecen haberse hinchado. La columna vertebral es un ocho. Caminamos casi descalzos pues la suela de nuestros zapatos ha desaparecido.

Los chiquillos de La Punta, mientras tanto, gozan tanto o más que los Brigadieres y se entretienen sembrando el camino de tachuelas y vidrio molido.

— ¡Si la Compañía no marcha. . . . . va a correr a paso ligero!.

Difícil que marche. Imposible. Ya la voluntad ha perdido el dominio sobre el músculo. Apenas si pesadamente se pueden levantar los pies 10 centímetros del suelo.

— ¡De frente al paso ligero!. ¡MAAARCHEN. . . . . !

Y se inicia la carrera. Arrastrándose, mutilados, tratando de

sortear los erizos, tachuelas y vidrios que los chiquitines han tenido la graciosa ocurrencia de colocar, vuelven los cadetes de la Escuela Naval.

De pronto aparece un enorme perro negro, mastín endiablado con los colmillos relucientes. Todos lo han visto.....Todos.....menos Sacachispas. —¡Marcha del pato.....! ¡MM MM - AYYYY AYYYY!!!!

Un feroz mordisco del can, ha tenido la virtud de suspender la orden.

El cansancio desaparece por encanto. ¿Qué ha pasado? ¿Qué misterio ha ocurrido?

Nada. Solo que un cadete punteño se había pasado cuatro meses adiestrando a su perro, para que éste cobrara la revancha.

TELON

J.L. Guerola.

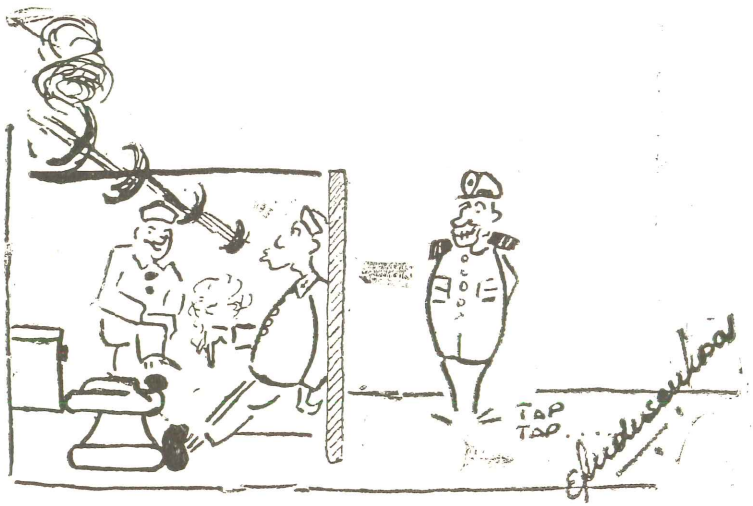

¡LASTIMA!

Los Super Hombres

Son las 0550 horas y la mañana está gris, fría y tétrica, como preludio de una gran desgracia, al menos así lo consideran los cadetes que ese día van a rendir el tan temido examen de atletismo y con igual forma o quizás con visos más dramáticos aún, los que tendrán examen gimnástico (más conocido por "Resistencia de Materiales").

Han transcurrido tres escasas horas comparables, según unos, a las del Calvario y según otros a los examenes de fin de año. A pesar del baño matinal y del reconfortante desayuno son muchos los que muestran semblante cadavérico, pero a pesar de ello no dejan de mascullar entre dientes, terribles interjecciones que el lápiz se resiste a escribir y el papel a soportar.

En los camarotes se forman grupos que trazan planes satánicos para suprimir de una vez por todas al autor o autores (amén de sus acólitos) del mencionado examen; porque a decir verdad, éste, solo puede parangonearse con el curso de "Análisis de la Energía" (a la prueba remito a los cadetes del Tercero y Cuarto Año).

Han pasado las clases de la mañana. Muchos son los que figuran en "Notas Sociales" por falta de atención en clase o dormir en ella etc. Pero ¿qué culpa tienen los pobres si su mente está fija en una sola idea?

Unos piensan: "Cómo hago para "cabrearme" del examen, ¿y si me hago sacar una muela?, pero no, es la última y la necesito para cuando tenga examen de Navegación".

La cuestión es que con ideas de tal naturaleza o sin ellas tanto el horario como el minutero avanzan y avanzan y avanzan.....Las 1600 horas. ¡¡¡RRIIIIIIIINGGGG!!!, suena el timbre y con él se producen vértigos, desmayos, cólicos miserere etc. No se puede ir contra el fatal Destino y habrá que cambiarse con uniforme de gimnasia y de frente.....al matadero.

El escenario que tenemos ante nosotros es un inmenso campo con césped y no precisamente por capricho del destino es que tenga esa forma elipsoidal, sino por capricho de esos potros humanos que el vulgo les ha denominado "corredores". En el centro geométrico del campo de deportes, que dentro de poco se convertirá en CAMPO SANTO, esta nuestro gran "amigo", el gimnasta, entrenador, jugador y atleta ¡la enciclopedia atlética! que más tarde para estar de acuerdo con el campo será el "SEPULTERO. Muy erguido y con un rictus sarcástisco en la boca, dirige a los grupos que con cara de velorio se apersonan al campo. Con su

original manera de hablar, cambiando las "O" en "a" dice: "A la paza de salta alta" y señala un rectángulo l'eno de viruta.

La varilla está a la altura reglamentaria (una altura superior a la estatura de muchos cadetes que van a saltar); mientras se ultiman los preparativos, una comisión se acerca a solicitar que si ello no va contra los reglamentos, se les proporcione una garrocha y así pasar con un poco más de facilidad, como es de suponer la solicitud es denegada y los solicitantes son despedidos con cajas destempladas.

¡Atención!.....ahí va uno, se nota en su semblante el formidable esfuezo y pasa.....debajo de la varilla. Se suceden así uno tras otro, menudeando los porrazos y contrasuelazos, amén de las requintadas Ya hay varios que se les ha introducido la rótula, por quinta vez, en el cerebro y dos están esperando turno para que les saquen los clavos y tachuelas que el Maestro Carpintero ha olvidado en los tablones que forman la viruta.

Es notorio que esta prueba tiene un sinfín de partidarios, porque casi ya todos han partido para otro lugar. Este otro lugar es la pista de carreras de la Escuela (no la del Hipódromo de San Felipe). La mayor parte de los espectadores corren apuestas a quién cae primero. Se va a correr la famosa prueba de 1500 metros conocida como el DERBY ESCUELA NAVAL.

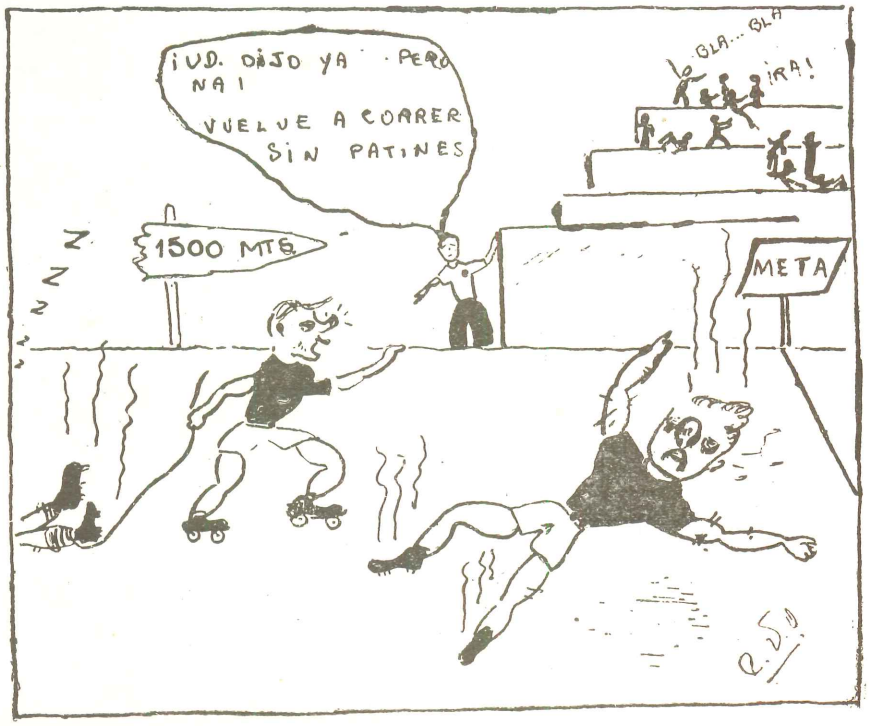

La Enciclopedia Atlética reúne a la manada y les da las últimas instrucciones: "Esta prohibida ir en bicicleta, también prahibida carrer una vuelta y cuatra na. LISTASSSS.....¡VAAA!

Han pasado 3 minutos y los ocho integrantes corren, si a ello se le puede llamar correr pues cuatro están arrastrándose y tres se debaten en los estertores de la agonía, el octavo está animado solo por la venganza, no quiere morir y sigue hasta el final. En estado comatoso se pasa a la siguiente prueba del examen con unos llamados ejercicios gimnásticos que por lo visto tratan de probar que si uno es polvo en polvo se convertirá, puesto que ni un ciclotrón surtiría tanto efecto en desintegrar la materia.

Y llega la fase final; nuestro reducido número de superhombres se dirigen al gimnasio a demostrar la efectividad de los brazos en la producción del movimiento armónico simple en la barra.

Hay un cadete que con tres palmos de lengua afuera y en un débil susurro dice: "Señor, ¿por qué me has abandonado?" y colgándose de la barra expira con la sonrisa en los labios y la satisfacción de haber terminado.

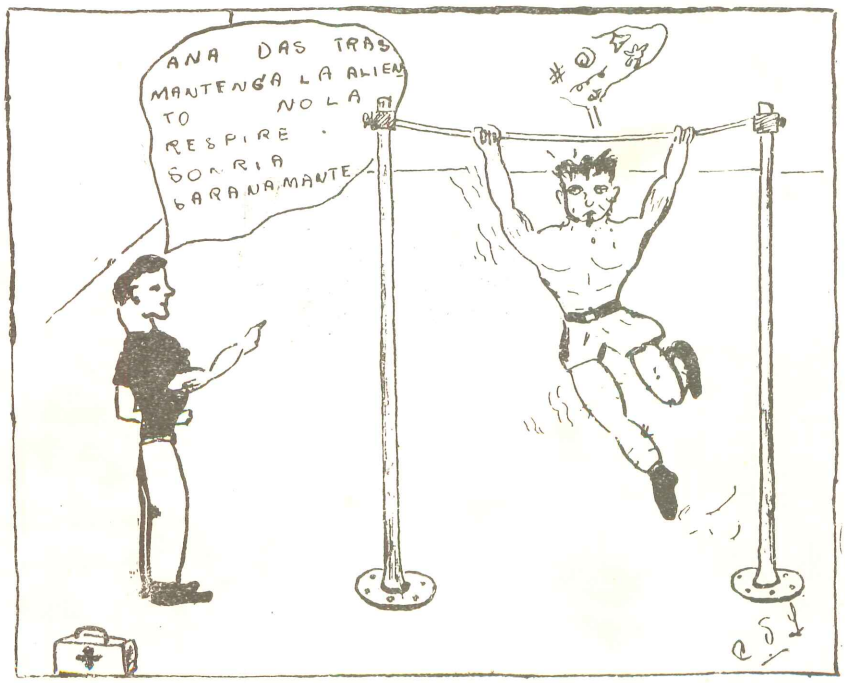

Todos los enfermeros se hallan atareadísimos recogiendo despojos y armando cadetes para reincorporarlos a la "tranquila" vida de Lobos de Mar.....

Es así como finaliza el día y con él muchas salidas pues corren las "bolas" de que el sábado próximo y los subsiguientes se quedarán a entrenar todos aquellos que no han aprobado el examen.

Terminamos invitando a los familiares amigos y demás deudos de los cadetes, que han rendido prueba atlética y gimnástica, a las honras fúnebres que tendrán lugar el día siguiente en el Patio Nº 2 a 0550 horas y que se iniciará con un pasito ligero.

TELAYA.

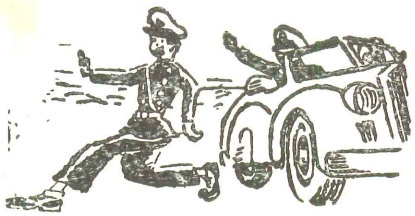



Embarcados

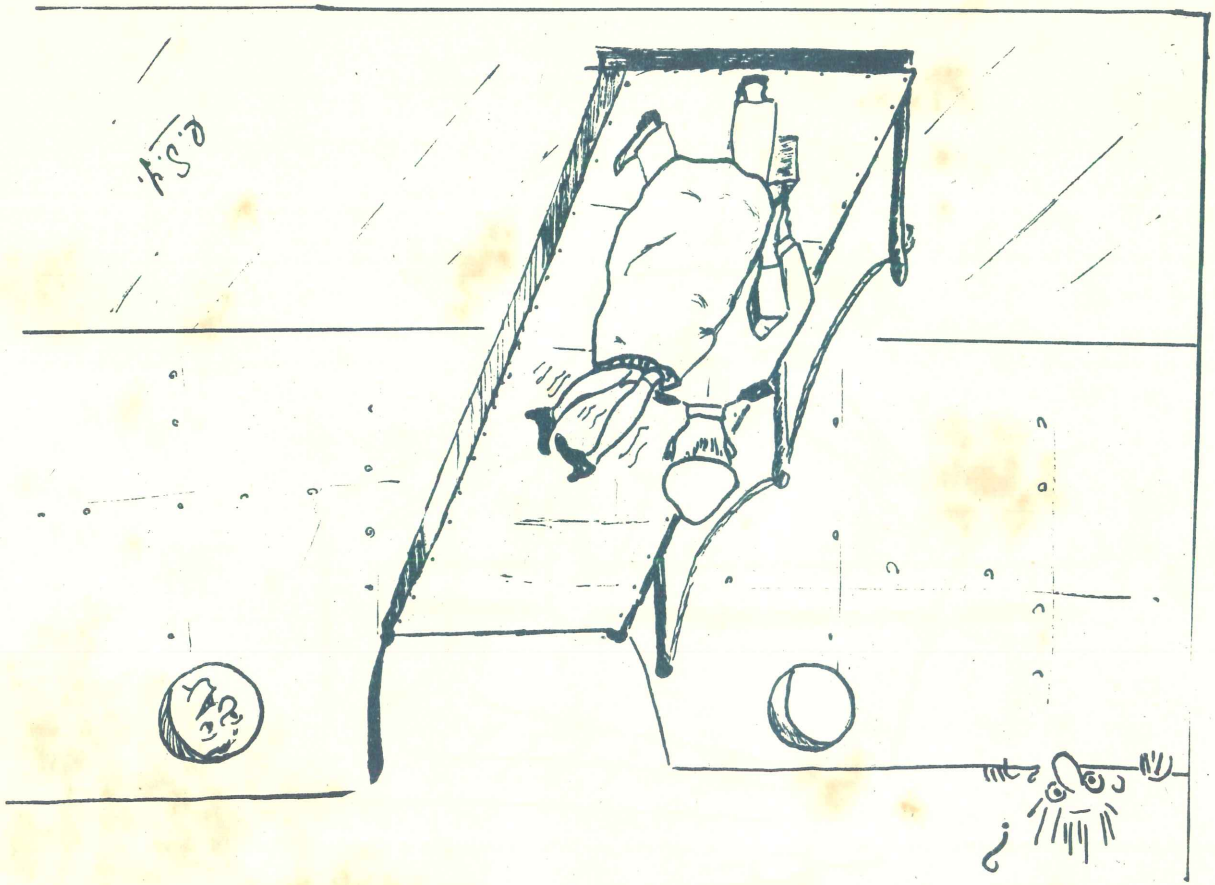



Embarcados

Crucero de Verano

El lunes 2 de Enero de 1950, bolsa al hombro y con grandes ilusiones en la mente, a las 11 de la mañana, nos embarcamos en el B.A.P. "Teniente Gálvez". . . . . .

. . . . . Hurras de costumbre, rostros pálidos pero serenos (los de los "canes"), riñones en la boca, lengua afuera, todo como siempre en repetición obligada de las cosas que preceden a un Crucero de Verano.

Mientras tanto, en la Escuela, en feroz combate, trenzados con las Tablas Bowditch, Ageton, Princetown, Georgetown, ¡qué se yo!, todo lo que la ciencia ha inventado con el prurito de molestarnos, se encontraban un monton de infelices, tratando de descifrar, por qué a Newton en lugar de caerle una manzana al coco, no le cayó un aerolito, o por qué si los submarinos son idénticos a los peces, no se los puede pescar con anzuelo. . . . . .

Llegados al buque, se procedió a la distribución de los cadetes en dos sollados: el de Fogoneros en proa y el de cubierta, más atracito.

Más tarde los "perros" (otro nombre de combate de los Aspirantes), comprendieron que la jerga naval no se ha hecho así como así, sino que va en consonancia. . . . . y recordemos a propósito, el inspirado verso de Amado Bruto:

"Y el dormitorio se llamó "sollado"
porque duermes media hora
y despiertas desollado". . . . . .

Ya a la media hora de embarcados, estaba listo el rol de guardia y entre los numerosos mansos que tuvieron guardia esa noche, agarraron a "EZEQUIEL" a la cabeza para reemplazar al reloj Cú Cú del puente de Gobierno, que se había malogrado.

Después de hacer el miércoles 4 una salida para compensar compases y luego de haber determinado, gracias a la sapiencia del Dire. de Orquesta, que el compás de tres por cuatro era el que convenía al buque, el Comandante, no quiso quedarse atrás, y para entrar en compás nos dió una salidita. Pero como la compensación, había "descompensado" a algunos, no hubo lancha ese día, y los francos, con su uniforme de parada limpiecito, tuvieron que regresar en falúa bogando con "compás". . . . . Grrrrr (CENSORED)

El sábado 7 hicimos víveres. Faena terrible y agobiadora. Desfilaron por nuestros hombros, cerca de 1000 reses y otro tanto de sacos de harina, camotes, papas, frijoles. . . . . .

Todo todo a la bodega
Que después de esto hay salida
¡Oiga Ud. no sea suicida
Va aplastarlo esa talega!

El Domingo 8 se incorporaron los sobrevivientes del Examen de Aplazados y todo quedó listo para zarpar.

A las nueve y treinta del lunes 9, nuestro buque zarpó del Callao, iniciándose la Navegación. Uno de los "Dogs" salió gritando del compartimiento del Servomotor.....Temblor..... Temblor.....El pobre habíase escondido para dormir y soñaba que estaba en su casa y era colegial.....????

De inmediato la guardia de Navegación entró en vigencia. Ese día, se nombró a J. Hilderb. como luz verde de estribor, y a Hugo Quesho, como luz roja de babor. Al flaco Nomoja, lo largaron por la popa de corredera y a otro f'aco, (Beto Barret) lo colocaron como espolón de proa.

Mar y cielo solamente
Qué suerte tan inclemente
Pero si no me equivoco
Allá veo más de un coco.....

La isla ecuatoriana de Santa Clara, fué avistada por las poderosas pupilas de Agusto Solariego, el viernes 13, tratando de imitar a Robinson Crusoe, nuestro moreno amigo que creyó haber sido el descubridor de una nueva isla, quiso bautizarla con el nombre de "Viernes".

Ese mismo día fondeamos en Zorritos, el primer puerto de desembarco de nuestra larga travesía. Entre los primeros que pisaron tierra, anotamos a los hermanos Khan que causaron espanto entre los pobladores, pues iban ambos, provistos de grandes mosquetones. A paso ligero nos acercamos a oir lo que hablaban: "— ¡Ché Fernando, decí.....habés visto en la Plata tanta "incivilidad" ¿oui, oui?

— I don't Alfonso, I don't.....

Al día siguiente una comisión visitó la refinería de Villar, en la que habían enormes tanques conteniendo derivados de petróleo. Fueron sorprendidos, tratando de bañarse en estos tanques, F. Almenas y Romo Est, a quienes pobladores de la localidad les habían hecho el "cuento del calvo", al decirles que un baño en "eso" era santo remedio contra la peladez craneana.

El lunes 16, zarpamos de Zorritos, tocando luego en Bocapán y posteriormente en Máncora. En esta caleta, como siempre, no faltó gente oficiosa y bien intencionada que armada de cañas

y redes realizó una gran pesca de cierto tipo de peces, llamados "guitarras".

La comisión de Víveres, que capitaneaba "Robertito" Gulo, se rajó el día 19 con chicha morada, mazamorra y ¡ ¡ ¡ ¡ ¡ GUITARRAS ! ! ! ! !. Fué un almuerzo delicioso que rompiendo la monotonía de las frejoladas hizo pedir "bis", a más de uno. Cuando entre medianoche y gallos desesperado por un terrible dolor de estómago me levanté para ir a la Enfermería. . . . . .

"¡Oh suceso que narrar no es dable
Retorciéndose en intenso culebreo
Estaban 100 cadetes en el suelo
¿no hay nadie en este buque que nos salve?". . . . .

Al día siguiente después de la borrascosa noche pasada en la Enfermería, los más afectados cogieron a Robertito, a quien acusaban de todas sus desgracias y lo engrilletaron en el Pañol de Cadenas, "para que se le soltara la lengua hablándole a los eslabones" según el decir de uno de los amotinados.

El viernes 20, a las 15 horas, atracamos en Talara donde realizamos faena de petróleo. Fatalmente había insuficiencia de mangueras. El jefe de Ingeniería no sabía cómo resolver este problema, cuando en cierto cerebro diabólico surgió la idea de reemplazar a las mangueras con tanto "flaco inservible" y ahí fueron a parar cogidos de pies y manos, estirados como cuello duro:

"Felipe Nicotín, Alfonso el Recio y Jorge el Vidrío"

El Sábado 21 se realizó la primera recepción social, con una fiesta en el Casino de la Base Naval de Talara. Gran ajetreo en el sollado, la tiza para disimular las manchas de los uniformes era requerida como oro en polvo y como siempre, había monopolio de este artículo de primera necesidad. Los uniformes limpios escaseaban. . . . . .pero ahí habían algunos colgados, planchaditos relucientes, al alcance de nuestra mano. . . . . .la tentación era terrible. . . . . .¡Sólo para la fiesta! . . . . . .

— ¡Forman los francos en cubierta! . . . . . .

La inspección era rigurosa. Cuando aparece el chiquito Mazzot enloquecido y gritando:

— ¡Mis pantalones. . . . . .mis pantalones. . . . . .¿quién se ha llevado mis pantalones? . . . . . .

En segunda fila escondido, sudoroso y "trepado" hasta las orejas, estaba Carlitos ZaZ ¡con pantalón corto!

La última noche de nuestra estada en Talara, nuestro equipo de Basketbol, que más tarde se clasificaría campeón del Tor-



neo "Fuerzas Armadas del Brasil", entre Escuela Militares, obtuvo un sonado triunfo, frente al calificado conjunto local "Indios de Talara". Como siempre, la técnica y el coraje que exhibió nuestro representativo, mostrando el enorme corazón que se esconde bajo el "ancla solitaria", no dejó decir ni "pío", al cuadro rival.

El lunes 28, zarpamos de Talara a las 6 de la mañana y nuevamente la guardia de mar entró en vigencia.

Por estos días, nuestros cadetes a quienes repentinamente les vino la idea de que "ya habían pasado los tiempos en que se amarraba a los perros con salchicha" trataban de obtener "merecido" descanso, escondidos ya en el comportamiento del servo o en el del giro compás y sin lograr su intento, iban a parar de "mocha" al pañol de Cadenas, a aspirar el delicioso perfume que despide el óxido de fierro.

El martes fondeamos en la isla Lobos de Afuera, en donde una corbeta desmantelada, que parecía arrancada de una película de Piratas proporcionaba un fondo pintoresco. Esta fué la ocasión que esperaba uno de nuestros redactores (el poeta), quién trepado en una cormusa, pañuelo a la cabeza, bayoneta en la

diestra, y mirada fiera, se quiso lanzar al abordaje. Según supimos más tarde, nuestro compañero de trabajo, había estado la noche anterior, de guardia en la sala de máquinas, controlando el nivel de agua del condensador de babor ¿Remember?

Al día siguiente los Cadetes del Dpto. de Construcción se lanzaron a la pesca de tortugas y con gran regocijo de sus integrantes, se pescaron cinco de ellas, las cuales pasaron inmediatamente a disposición de la Comisión de Víveres, que se encargaría de hacer preparar nuevos y deliciosos menús.

Cierta noche, fué sorprendido "infraganti", cuchillo en mano, ademán asesino, listo a despanzurrar a una de ellas, el conocido glotón Nochez.

Próxima parada: Chatanuga. . . . . Perdón lector digo Chimbote, puerto al cual llegaríamos envueltos en siniesra niebla.

Mientras tanto, el trabajo a bordo arreciaba. Todos los días a las 5 y 30 de la mañana, una voz potente y maquiavélica (la de Caruso Motón) repetía implacable por los parlantes:

¡ ¡ DIANA, Diana, diana, diana. . . . . levantarse todo el personal. . . . . !. . . . . y desde ese momento, hasta la voz adormecedora del mismo Caruso, de: ¡¡Silencio!, estábamos en constante quita y pon. Que si el señor no está de guardia, pues entonces a la caldera a limpiar o desarmar tal cosa, que mañana deben entregarse los cuadernos, que su posición estimada no es correcta, que la mía si lo es. . . . . hasta la última gota de energía, en trabajo infatigable que parecía no tener principio ni fin. Y cuando en un momento de fagina, adormecidos por el recuerdo de "ella", que había quedado en Lima, ya estábamos prontos a pasar a los Dominios de Morfeo, el clásico campanear de la alarma y la voz de ¡ZAFARRANCHO DE COMBATE! nos volvía a la realidad de esa nuestra vida.

El viernes 27 nuestro buque fondeó frente al muelle de Chimbote, simpático puerto que su situación privilegiada lo enmarca en una pequeña bahía completamente cerrada, formada por cerros oscuros. El Sábado 28, una comisión se dirigió al cañón del Pato a apreciar la obra que realiza la Corporación del Santa.

Al día siguiente se realizó el tradicional concurso de tiro con los rifleros de la localidad y después se sirvió un almuerzo en el hotel Chimú. Pero la culminación de nuestra estada en Chimbote, llegó a alcanzar su apogeo con la fiesta ofrecida en el Casino de la ciudad. Nuevo ajetreo en el sollado, vuelta al uso de la tiza, e invocaciones de Mahoma, para pasar la revista, y terminada ésta, cuando la lancha surca velozmente el mar en dirección al puerto, el recuerdo de "aquella amiga" del año pasado, presente en la memoria como si hubiera sido ayer nos hace presagiar una perspectiva grata.

A las 2330 del Domingo, anestesiados por el esfuerzo, en simultáneo ronquido, duermen los cadetes, cuando la voz de ¡Puesto de Maniobra! les avisa que hay que prepararse para la partida. En medio de la oscuridad del sollado, pues al tratar de prender la luz, se comprueba que alguien ha escondido la bujía, se realiza la confusión más espantosa de zapatos, y así con un izquierdo que apenas alcanza para meter la punta del pié y un chancabuaque derecho que le tapa a uno hasta el empeine, hay que salir corriendo a ocupar su puesto de distribución. A las 12 de la noche, la nave en suave andar, a proa al sur.

Y ya estamos frente a Huacho, la tierra de la salchicha y del buen chicharrón. A un centenar de metros del muelle contemplamos con amargura a las "mismitas" y otras más de las que conocimos el año anterior y con quienes no podríamos estar, pues nadie podía bajar a tierra y se zarparía al día siguiente.

El martes 31 después de hacer ejercicios de artillería con tiempo neblinoso regresamos al Callao donde fondeamos a las 4 de la tarde. Ese mismo día se leyó la orden de felicitación que el Director de la Escuela Contralmirante Jorge Arbulú, nos dirigió, por el ejemplar espíritu de trabajo demostrado por los cadetes y de relancina, una Orden de Suspensión de Arrestos, provocó el alboroto más grande que se había visto hasta el momento.

Y hasta aquí amigo lector, la primera parte del Crucero de Verano.

Crucero de Verano 1950

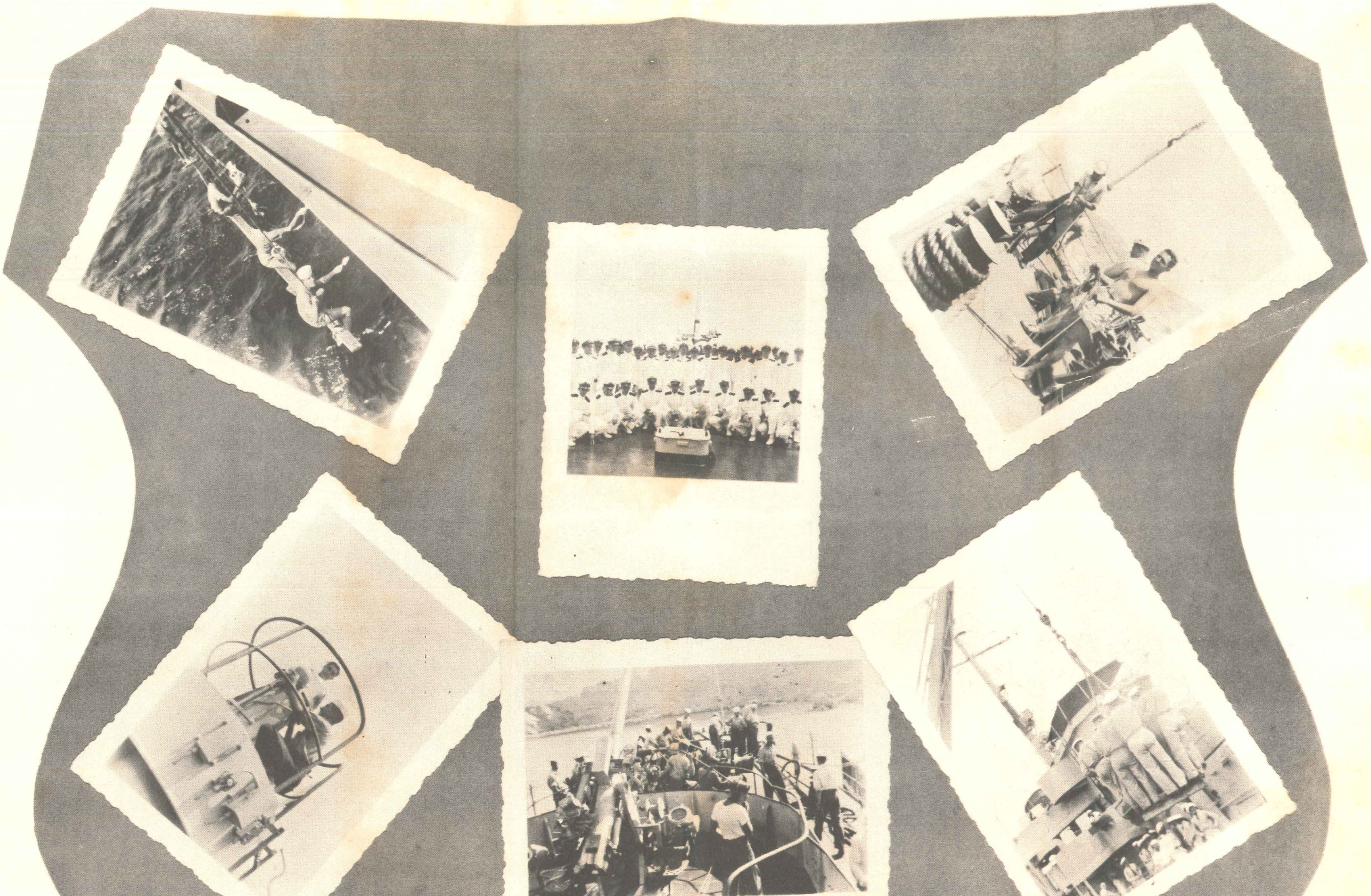

Segunda Parte

No hay primera sin segunda, dijo doña Facunda te invito lector sufrido, tú que estuviste en el Norte a que recorras conmigo, por el Sur. . . . . tan distraído y que pienses al leer, que estás haciendo deporte.

El 3 de Febrero, otra vez a la candela, a las 10 de la mañana, con suave andar, atento al timonel, alerta el calderero, así no más, suavecito pollito, nos largamos de este Callao querido y apuntamos al Sur, como malos castellanos, según el decir de Pancho Pizarro.

El 4 llegamos a Paracas y como siempre, con el Teniente Don Mario de Cabecilla, los vagos de Construcción salieron a marisquear. Fuerte viento, gran marejada rostros bañados por el sudor y por el agua, eso fué el regreso de esos "vividores" que no trajeron ni un marisco de muestra, mientras que los de Ingeniería, nos metíamos entre bombas y tuberías pintándonos hasta el cogote con hollín, grasa y tanto otro cosmético con que ya es costumbre, embadurnarnos el cuerpo.

El 7 hicimos evoluciones para la determinación del diámetro táctico. Gran faena ésta de los navegantes mientras que en cubierta el resto del personal, "tiraba" plan de "rasqueteo". La asistencia de los Te-Rasquetas (similar al Te-Canasta) de la tarde, en las horas de fagina, era bastante impresionante. Recuerdo que hubo un lío al respecto, pues alguien confundió a nuestro Alan-Lat, con una picota, con el consiguiente avinagramiento del damnificado.

Después de tocar en Independencia, el jueves 9, fondeamos en la bahía de San Nicolás, en donde se realizó un levantamiento topográfico. Aquí, al malograrse el cabrestante dió lugar a una competencia entre diversos grupos de cadetes, para izar el ancla a mano, recibiendo la dotación ganadora una Crush de premio, por orden del Segundo Comandante. ¡Donde manda Capitán. . . . . ,no manda el encargado del Bazar! ¡Lo siento Primo!.

En lomas se recibió la comunicación del nombramiento del C. de F. Julio Giannotti, como Comandante de la "Gálvez", lo que motivó la gran alegría de los asiduos concurrentes a los Te-Rasquetas, pues se suspendieron todos los arrestos.

Y un 16 de Febrero
con acento marinero
¡Matarani! Al fin se vió
y la jarana empezó.

Gran labor de amarre de espías al muelle y colocación de defensas y como culminación, gimnasia y gran baño en la playa. Mientras tanto, los enamorados, de plácemes por la recepción de cartas, se acaramelaban con el recuerdo de las Vacaciones que se veían cercanas, y para aliviar sus nostalgias, se aprestaban a la limpieza de sus uniformes, para buscar en las alegres calles de Mollendo, la muchacha que más se pareciera a quien los hacía suspirar como ballenas heridas, en los últimos estertores de agonía.

El 17 se llevó a cabo la "farra" en el Club Social. Como de costumbre, ésta alcanzó un éxito insuperado. Gran fiesta, harta alegría, cantos y gran baile con las más guapas mollendinas y arequipeñas.

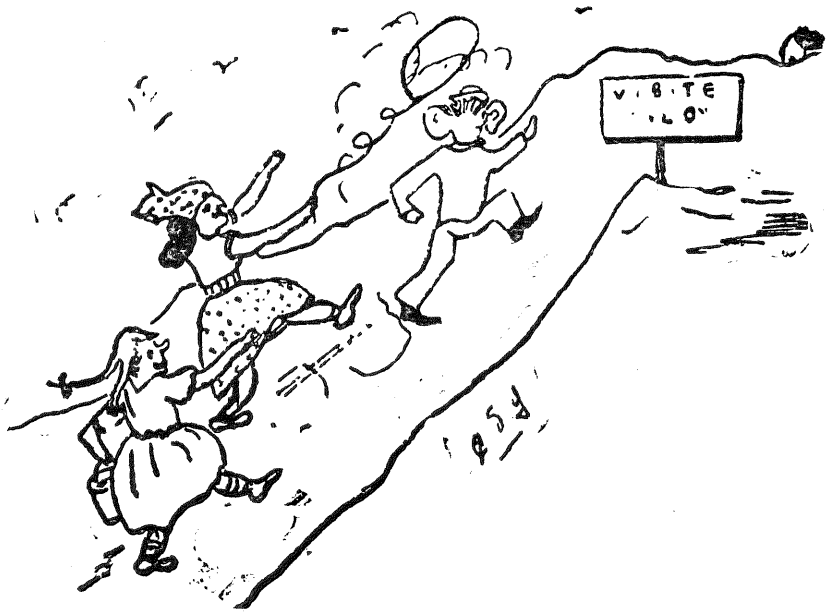

Al día siguiente, a las 8 de la mañana, nuestra nave zarpaba lentamente, mientras que en el muelle de Matarani se alcanzaban los pañuelos agitados por delicadas manos, mientras se oía

—¡No dejes de escribirme amorcito!.....¡ya sabes la dirección!.....

El domingo 19 de Febrero, primer día de Carnavales, fondeamos en Ilo. "Tela" resultaron para nosotros, las tradicionales fiestas de Momo. Al día siguiente, hubo un Paseo a la Punta Coles, que resultó muy bonito, cuando regresábamos, nos metieron unos cuantos baldazos de agua y si no hubiera sido por las carabinas que llevábamos, la cosa habría pasado de castaño a oscuro, pues a algunas lugareñas se les había metido en la cabeza, llevarse a más de un orejón, de Carnavalón (?)

En la noche se realizó una Velada a bordo, a la que concurrieron simpáticas damitas del lugar. En la representación de "Semblanzas de a bordo", le tomaron el pelo a más de un personaje de nuestra dotación, y se asegura que sudaron "frío" los escogidos, pese al gran calor reinante.

Al fin, el 27 de Febrero zarpamos de Ilo, llegando hasta cerca de Arica, para regresar después al norte, arribando a Pisco el 2 de Marzo. Estos 3 días de navegación fueron insufribles, pues agotadas las provisiones de Crush y el agua a bordo con mal sabor, la sed que nos devoraba era atormentadora.

En Pisco nuestra estada fué feliz, salvo la "mechadera" que hubo en el partido de Basket, jugando con el equipo local y que debió suspenderse, pero todo no fué sino acaloramiento del partico.....¿Nó es cierto?

El 6 zarpamos de Pisco haciendo contacto a las 1900 con las fragatas "Ferré" Y "Palacios", con las que navegamos en distintas formaciones, haciendo ejercicios tácticos. En la noche hubo zafarrancho de Combate. ¡Todo el mundo a sus puestos, que la alarma ha sonado! ¡Listas las ametralladoras y cañones! ¡FUEGO!

El ejercicio de artillería antiaérea, se realizó con gran éxito, alcanzando los disparos a todos los paracaídas luminosos que sirvieron de blanco. Después de un ejercicio de artillería en tiro naval sobre blanco móvil, el jueves 9 de Marzo, avistamos el Callao.

Los últimos días pasados a bordo habían sido de intenso trabajo, especialmente para los de Construcción, pues el buque había quedado completamente pintado. Aparte de ello, las ganas de regresar a Lima para gozar de las vacaciones hicieron que los minutos se convirtieran en horas y las horas en días.

A las 6 de la tarde, en medio de gran alboroto desembarcamos mientras los hurras de despedida atronaban el espacio.

.....Habían pasado más de dos meses desde la iniciación de este Crucero de Verano, en el que por primera vez los cadetes se hicieron cargo completamente del control y mantenimiento de la Nave.....

No sin añoranza y con gran cariño, en la lancha de desembarco, las notas bullangueras del canto de la "Gálvez", afloraron espontáneas y sentidas:

"Es la Fragata Teniente Gálvez"
un buquecito muy singular
tiene su proa bien afilada
y su popita cuadrangular.
Sus tripulantes son todos bravos....."

El Crucero de Verano de 1950 había terminado.

J. L. Guerola.

¿SERÁ VERDAD? ¡QUE EN CADA PUERTO UN AMOR!.....



Ella.—(La de Lima) ¡Ay que suerte! carta de mi pochito, a lo mejor está enfermo. Tantas guardias hará en el Crucero de Verano que lo débe tener delgadito.

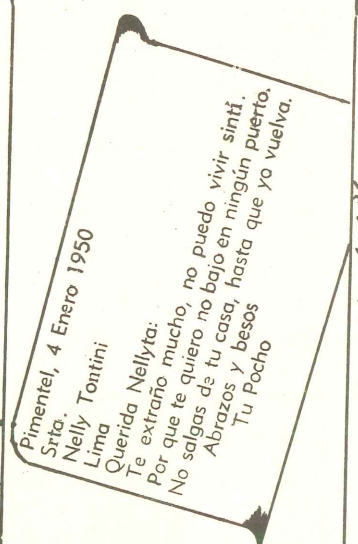

"Lo que decía la Carta"

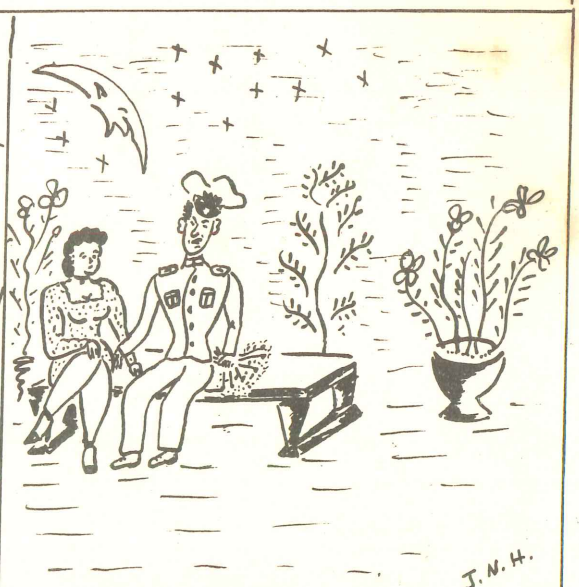

Ella.—(La del puerto) ¡Pochito! ¡No me abandones, quédate conmigo Deja la Marina! Yo te ofrezco mi corazón.....

Un viaje a Buenos Aires

Como Uds., ya saben (por si no lo saben véanlo en "Crónica") en meses pasados partió para tierras del Sur una comisión de diez cadetes para participar en las Ceremonias Conmemorativas de la Muerte del General José de San Martín, a realizarse en la hermosa ciudad del Plata, y de la que tuve la suerte de ser integrante.

De más estaría relatar a Uds. las incidencias preliminares o los preparativos que precedieron a nuestro viaje. Llegada la fecha designada nos dirigimos al aeropuerto de la CORPAC, donde después de despedirnos de nuestros familiares y amigos, procedimos a embarcarnos.

Era el amanecer del día 12 de Agosto cuando emprendimos nuestro anhelado viaje a Buenos Aires; en alas de un poderoso DC-4 de la Panagra nos fuimos alejando poco a poco del aeropuerto hasta quedar sumidos en la negra oscuridad de la noche; el cansancio de los preparativos y la comodidad del avión, puso en nuestros ojos un reconfortante sueño que sólo fué interrumpido cuando, cuatro horas más tarde, el tablero de luces indicó que íbamos a aterrizar. Habíamos llegado a Antofagasta donde pudimos tomar algún alimento y comprar cigarrillos.

Ya estábamos, pues, en tierra extranjera; cuando volvimos a emprender el vuelo, pudimos observar los extensos arenales de la costa chilena; nuestros pensamientos vuelan a la par que el avión.

El ruido del motor comienza a molestar y el empleado nos reparte goma de mascar y luego un desayuno bastante agradable, anunciando, al mismo tiempo, nuestra próxima parada: Santiago de Chile.

Allí, al descender del avión, encontramos que nos habían preparado una gran recepción con banda de músicos y todo, de modo que después de saludar el jefe de nuestra delgación a las autoridades chilenas, pasamos al interior del aeropuerto donde se nos sirvió un cocktail que duró todo el tiempo que necesitó el avión para reaprovisionarse y estar listo para seguir el viaje.

.....y nuevamente en el aire, han terminado las dos primeras etapas y entramos en la tercera y más interesante, tanto por las novedades que ocurrieron cuanto porque la siguiente parada era la meta: Buenos Aires.

Al pasar, aproximadamente, una media hora de nuestra salida de Santiago, el empleado anunció que íbamos a pasar sobre los Andes; ¡asegurarse las correas! ¡no fumar! ¡19000 pies de altura!.....y abajo el soberbio "Aconcagua", blanco y majestuo-

so, luego el "Cristo de los Andes". En esa parte del viaje el aire era muy disparejo y el avión bailoteaba como una plumita en medio de los enormes picachos y nevados andinos. . . . . Después. . . . . todo en calma. Volamos sobre las pampas argentinas y dentro de poco tiempo tocaríamos Buenos Aires; el latido de los corazones se acelera pensando en los que nos aguarda allí.

Poco a poco el avión pierde altura, estamos frente al Aeropuerto más grande de Sud-América: "Ministro Pistarini".

Ya estamos en él; después de la recepción amenizada con una gran banda de músicos y de los trámites inevitables de la Aduana, pasamos al ómnibus que nos condujo velozmente por pistas anchas y modernas, al corazón de la gran urbe en la que tan gratos momentos habíamos de pasar, y de la cual habríamos de traer imborrables recuerdos.

Y fuimos recorriendo, rápidamente la gran avenida General Paz, que circunda la ciudad hasta llegar al lugar que había de servirnos de alojamiento por doce inolvidables días: el Regimiento de Infantería Motorizada "Patricios". Es éste un hermoso edificio de cinco pisos, rodeado de jardines y en pleno centro de la ciudad, en el conocido Palermo. Nuestro dormitorio se encontraba en el tercer piso.

Es lógico suponer que ese día con las peripecias del viaje y los arreglos de instalación, nos encontrábamos muy fatigados, pero aún así no faltó alguno que queriéndose ir a conocer la ciudad, pidió permiso al jefe de la Delegación, pero éste considerando una serie de circunstancias le negó el pedido con lo cual nadie más intentó solicitarlo; la verdad es que esa noche estuvimos muy ocupados en arreglar nuestras cosas y limpiar nuestros fusiles hasta cerca de medianoche, hora en que nuestros cómodas y abrigadas camas dieron el merecido reposo a nuestros cuerpos. Ni una gota de la tan mentada lluvia ni una ráfaga del helado viento con que creímos encontrarnos, vino a turbar la paz de nuestro sueño.

Y dormimos de un tirón hasta las 0700 hrs. en que una hermosa y alegre diana tocada por la banda del Regimiento, vino a despertarnos a la realidad.

Aquí practicamente empieza nuestra vida en Buenos Aires, vida agitada pero muy divertida, había que "sacarle el jugo" a los minutos, había que verlo todo, había que divertirse en el escaso tiempo que nos dejaban nuestras actividades oficiales y eso lo conseguimos ampliamente gracias a la amable cooperación de los cadetes navales argentinos, quienes se esforzaron en todo momento por hacernos más grata la estadía.

Los primeros días fueron lo más agitados; durante el día: visitas, cocktails, ceremonias, ensayos de desfiles, homenajes, almuerzos y mil de actividades. En la noche: Florida, los Olivos,

Año Sanmartiniano



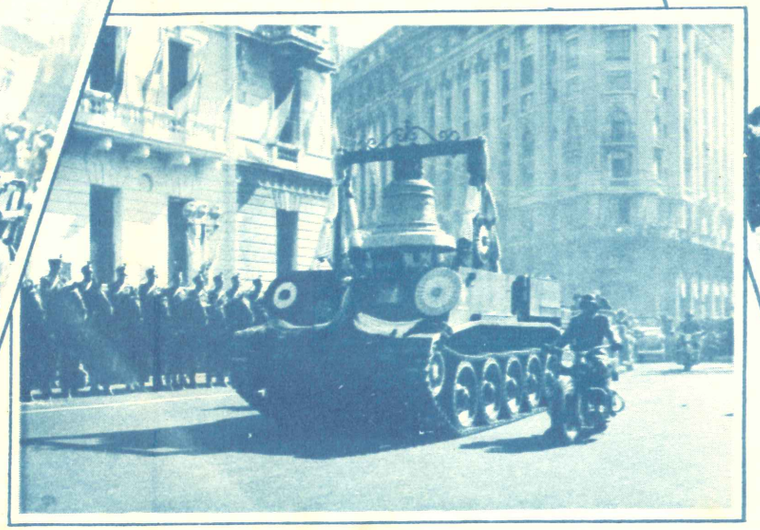

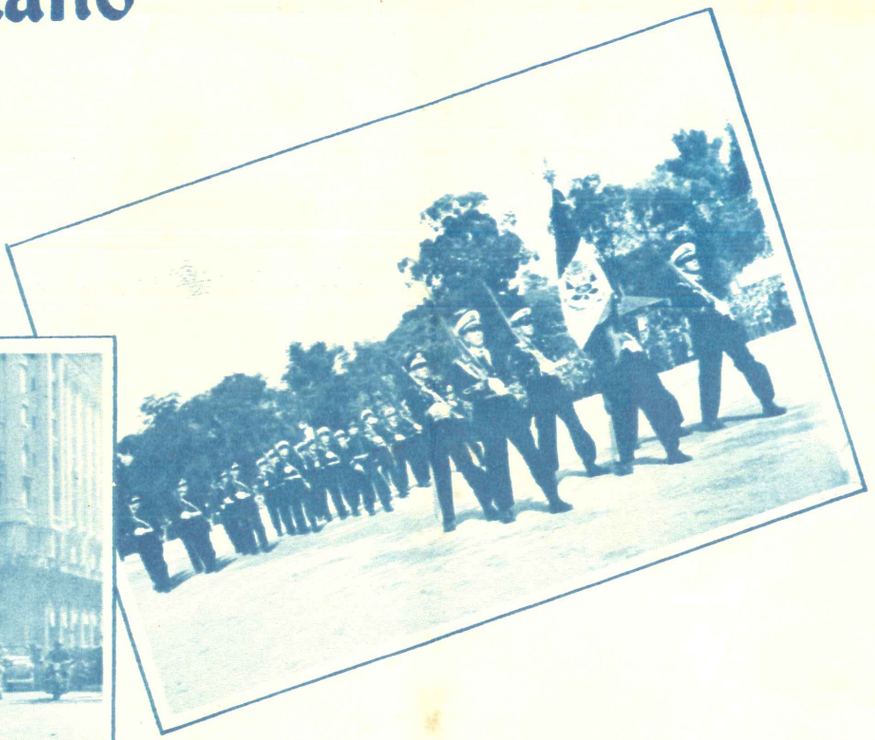

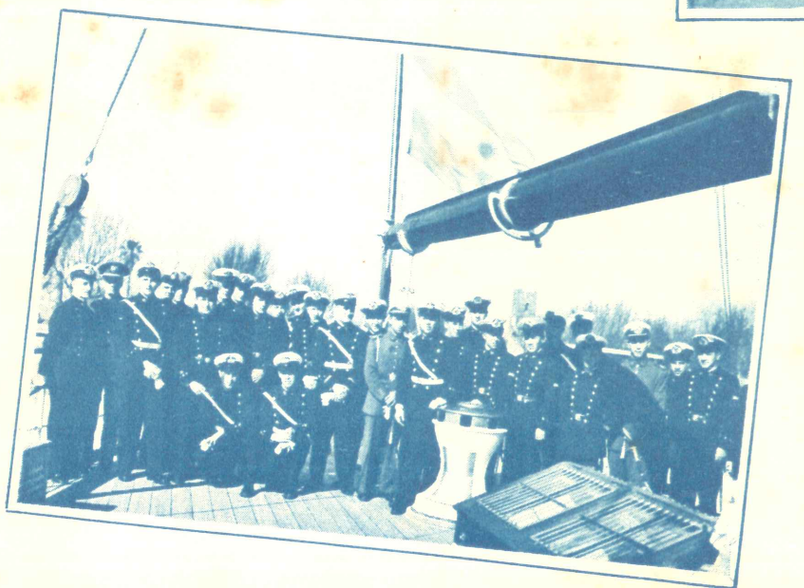

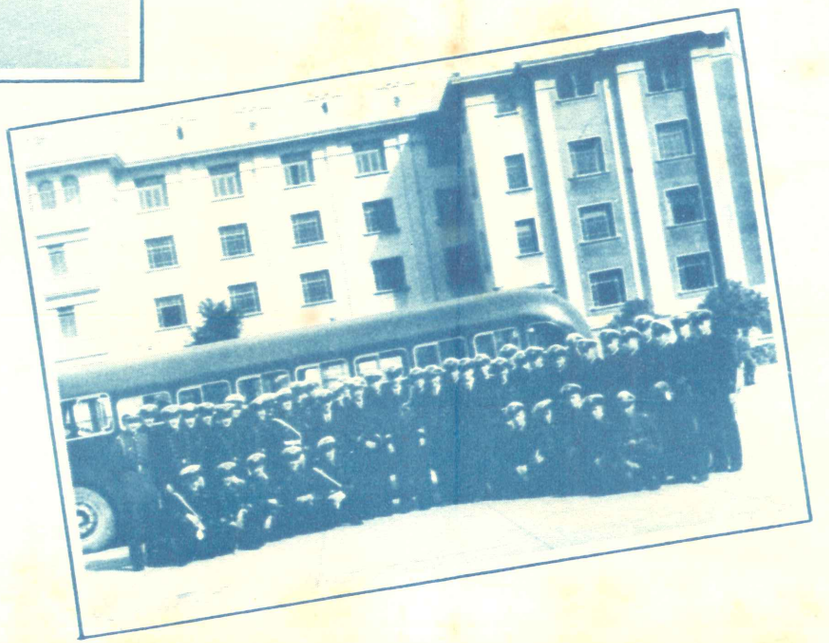

confiterías, chicas preciosas, bailes y recorrer la ciudad de un lado a otro viendo siempre algo interesante, experimentando la sensación de la vida nocturna; a decir verdad las calles de Buenos Aires son casi tan concurridas durante la noche como en el día y uno, caminando por ellas no se da cuenta de la hora. Después de todo esto, un poco cansado ya, nos íbamos al Regimiento para dormir dos o tres horas y luego.....a empezar otra vez.

Fueron pasando así, uno a uno, nuestros doce días de permanencia en esa bella ciudad, dejándonos cada uno de ellos algún recuerdo, por lo menos creo que ninguno de nosotros olvidará jamás el momento del Desfile Militar del 17 de Agosto, cuando esforzándonos por marchar lo mejor posible, paseamos nuestro amado bicolor por esas calles repletas de gente que a nuestro paso gritaba emocionada: ¡VIVA EL PERU! ¡Cuántos peruanos, entre los asistentes, dejarían escapar algún suspiro por la Patria lejana, a nuestro paso; y nuestro corazón nos saltaba de gozo al ver esas exclamaciones de cariño del pueblo argentino; nuestros cuerpos no sintieron cansancio alguno a pesar de las muchas avenidas que recorrimos; las manos se adormecían sosteniendo el fusil pero permanecían fírmes.....y la gigantezca imagen del Libertador San Martín nos miraba pasar con aire complacido.

.....lo demás ya lo saben, pues habiéndose cumplido nuestra misión tuvimos que regresar, trayendo de vuelta la "Campana de Huaura". El viaje de regreso se efectuó sin tropiezos volando vía La Paz-Arequipa-Lima, y al llegar fuimos recibidos por nuestros jefes y familiares, pero cuando aún estábamos envueltos en la nube feliz de los recuerdos una noticia feroz vino a traer por tierra nuestro simpático vuelo; había que regresar a la Escuela y rendir sin pérdida de tiempo los exámenes del primer semestre, que aún debíamos.

Pero no quiero terminar sin antes enviar un saludo cordial y sincero a esos cadetes navales argentinos que pusieron todo su empeño y todo su interés en hacer, aún más interesante nuestra estadía en tierras argentinas.

M. Lores.

El Rincón de los Artistas



Crepúsculo

La campana del buque marca con su voz de bronce, la hora en que cae la tarde, las olas levantan su crestas espumosas y se rompen formando inverosímiles castillos de cristales; las nubes se visten de fuego y oro y en el horizonte, poco a poco, con somnolienta lentitud, como si estuviera muy cansado de alumbrar el día con su luz, el Sol, artista del espacio, recuesta su dorada cabellera en el lecho plateado del océano. . . . . .

¡Cuanta bel'eza y cuanta soledad! . . . . . .

Parece, como si todo el universo se inmovilizara de asombro ante tanta grandeza. . . . . .

Apenas si sopla la brisa y el alma quiere irse con ella. . . . . Los pensamientos se tornan aún más claros y el misterio más grande, conforme la tarde se muere. . . . . .

¡Si pudiéramos aprisionar en las pupilas un pedazo de ese cielo! . . . . . .

Las olas lamen el buque y se confunden en la estela, murmurando cosas que no podemos comprender. . . . . Silencio poblado de sonidos. . . . . cada nube, un ángel. . . . . cada o'a, una ilusión que pasa. . . . . La tarde se muere y hay un himno bendito que levantan los vientos; el Sol ya se ha ocultado y en su agonía hace derroche de colores. . . . . Las pálidas estrellas van cobrando vida y en el primer lucero que se asoma al cielo, hay un mensaje sereno. . . . . .

¡Silencio que el alma sólo entiende! ¡Amor que guardan las olas! . . . . . El mar, amigo, grande y bueno, se mete en nuestros corazones y nos habla. . . . . .

La noche ha llegado y la luna ya se ha vestido de p'ata, y en la inmensidad del océano, se alejan las luces de un buque, mientras el viento borda en la noche un canto de despedida.

C. V. G.

Ventana de Camarote

Mirando romper las olas
sobre la playa de plata
sintiendo que se desata
la brisa de primavera

mientras gaviotas ligeras
cantan una serenata
al disco rojo escarlata
que cruza la azul esfera.

Hay flotando en el ambiente
un olor a mar intenso
en tanto allá, San Lorenzo
emerge de una rompiente

como un Dios que de repente
ha quedado allí suspenso
coronada por un denso
banco de nubes la frente.

Blancos penachos de espuma
mecen la barca pesquera
que se queja lastimera
del gratil a la baluma

mientras el pescador fuma
sin inmutarse siquiera
tiene fe en la ballenera
que le sirviera de cuna

Manuel Lores L.

Adiós al Muelle

Era un muelle común y corriente; nada había en él de novedoso ni de raro; pero nosotros lo queríamos. Durante sus 38 años de vida, sus fuertes pescantes sostuvieron las pesadas falúas en las que aprendimos a remar y el primer cabo por el que trepamos; allí estuvo también ese mástil blanco y esbelto, siempre coronado por alguna gaviota bullanguera, en el que vimos por primera vez una bandera de señales que, surgiendo de la telera, trepaba airosamente, mientras nosotros hacíamos esfuerzos por recordar si era "SALSA" o si era "PEPE".

.....Y los días días Domingos, cuando tristemente veíamos desfilar a nuestros compañeros francos, nos refugiábamos también en nuestro muelle a esperar la visita que habría de traernos un poco de alegría.

Por eso, ahora que lo vemos desmantelado y triste; próximo ya al final de su existencia, tenemos para él un saludo postrero, un adiós con mucho de tristeza; mientras él se va yendo lentamente, sin reprocharnos nada, orgulloso de llevar consigo tantos recuerdos gratos; de morir como todo un marino; sepultado en el mar.

Manuel Lores L.



La Silueta y la Moda

(Dedicado a algunos cadetes cuyas novias están en "plan" de adelgazamiento).

Los marinos en la mujer admiran
graciosas curvas, siluetas finas
como las airosas y esbeltas líneas
de nuestras veloces Fragatas.

Y por eso, Olivia mía, yo bien comprendo
que la moda hay que acatar,
mas me choca ese tremendo
deseo de adelgazar.

Linda es la silueta fina,
en un "destroyer" es divina;
la esbeltez es un encanto,
pero ¡caramba! no tanto.....

Bien que tu cuerpo se ofrezca
a esa moda que arrebata
más no tanto que parezca
el trinquete de una fragata.

No es lógico ni es humano
que aspires a amores sencillos
si un cadete, al apretar tu mano
aprieta cuatro palillos.....

Sabemos que lo fino es tentador;
la buena línea un encanto
y la esbeltez un primor
pero no tanto.....¡no tanto!

GIRT.

Yo Leo en tus Ojos

Yo leo en tus ojos tristezas sin cuento
en tus ojos como en libro abierto
y decifro el alma de tu pensamiento.

Yo leo en tus ojos cuando tú sonríes
yo leo en tus ojos. . . . . .

y el misterio acierto de tus alegrías,
y aunque no me mires
yo conozco tu alma, sé de tus sentires
y si es que tienes tristeza o contento

Yo leo en tus ojos a tu pensamiento.

C. Valdizán.

Escúchame

¡Cuántas cosas quisiera yo decirte!
¡Con cuantos besos despedirme quiero!
y sólo sé, mi bien, que estoy llorando
que sufro por tu amor y que me muero.

Cuando fijes tus ojos en el cielo
encontrarás mi amor en las estrellas,
en el céfiro alado mi recuerdo
y en la bóveda azul, a mis quimeras.

En el mar y sus olas, mi quebranto,
en perfume sutil mis ilusiones,
en las nubes, las olas de mi llanto
y en la noche, el vibrar de mis canciones.

¡Adiós mi bien! Porque te estoy amando
Es por tu amor que muero, más preciento
que aunque muera por tí, no he de olvidarte
¡junto a tí vivirá mi pensamiento!

C. Valdizán.

Alma Marinera

¡Marinero!. . . . . .

Tú que fondeas tus penas
en la playa del recuerdo
tú que sabes de horizonte
de alegrías y de puertos,
tú que engrandeces tu vida
bajo los azules cielos,
tú que lees las estrellas
y las olas y los vientos

. . . . . .
. . . . . .

Yo quiero viajar contigo
y perder mi desconsuelo;
yo quiero viajar contigo
para escrutar en la noche
las estrellas infinitas,
y en celestes plenilunios
ver las olas inauditas;
cabalgar en las tinieblas
y romperse con fragor
y sentir el pecho lleno
de marinas ilusiones
y con humo de tabaco,
enlazar constelaciones
para tatuarme en el pecho,
marinera devoción
y retratar en mis ojos
los océanos tempestuosos
y llevar dentro de mi alma
Mar, Estrellas, Cielo y Sol.

C. Valdizán.

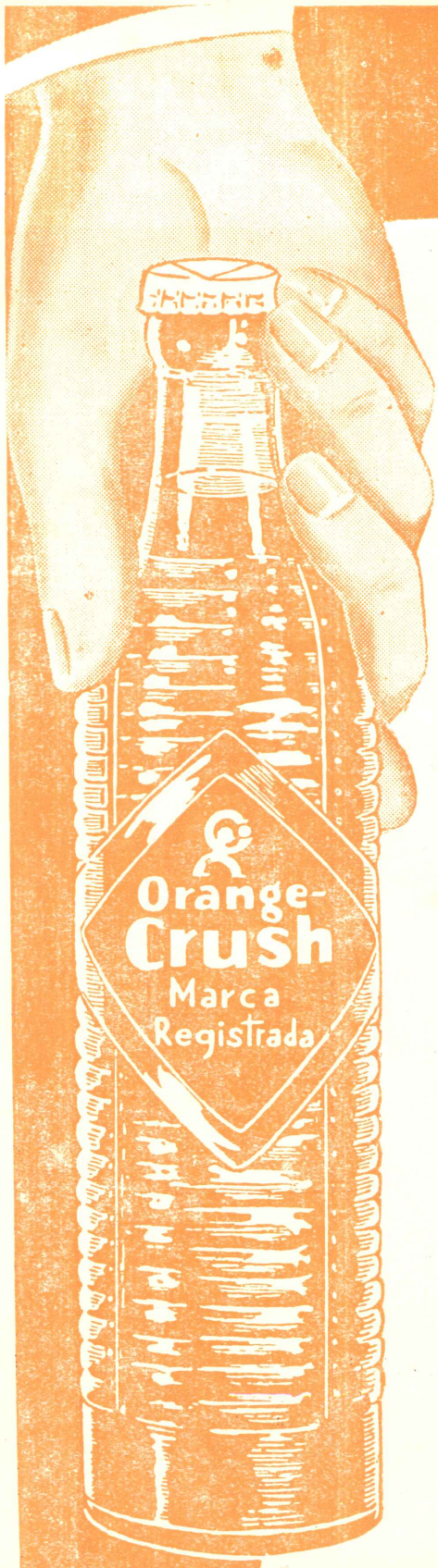

PIDA SIEMPRE

"CRUSH"

La mensajera de

frescura y calidad

"CRUSH"

se enorgullece de ser la única en el Perú con jugo fresco de Naranjas.

PEDIDOS:

Teléfono 58-5-39

"Casa Mas"

Platería Peruana

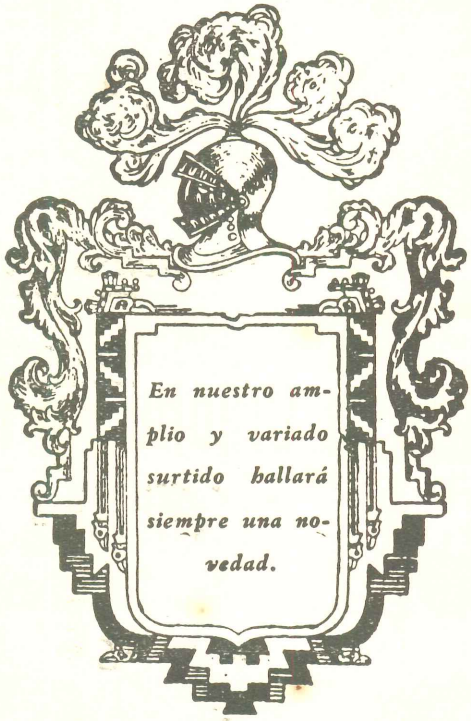

Boza 814

Teléfono 33261

Lima Perú

Si no lo ha hecho antes
Hágalo hoy mismo

Abra su Libreta de Ahorros

en el

"Banco de Crédito del Perù"

y

alcance su independencia económica

por su propio esfuerzo.

Capital y Reservas: $ 88'271,227.93

E. R. SQUIBB & SONS

Inter - American Corporation

Productos Farmacéuticos

SQUIBB

Sucursal del Perú

Av. Pan-Americana 4583

Apartado 2548 - Lima

Teléfonos 59417 - 18 y 19

QUIEN USA MENNEN



USA LO MEJOR

Si mi amistad estimas...

. . . aféitate siempre con Mennen. La *Crema de Afeitar Mentolada Mennen* deja la cara límpida, suave y atractiva. La *Loción Facial Mennen* es refrescante . . . y tiene ese aroma varonil que tanto encanta a una mujer. El *Talco Mennen* para *Hombres* quita el lustre de la cara, sin que se note.



DISTRIBUIDORES:

G. Berckemeyer & Co., S. A.

Villalta 266 Apartado 153

LIMA — PERU

Academia de Inglés

"Jefferson"

Avenida Arequipa 1506 - Lima

Matrícula e Informes diariamente

de 9.30 a.m. a 8.30 p.m.

Compañía Comercial e Industrial
E. B. E. C. S. A.

FABRICACION DE ROPA HECHA

EN GENERAL:

Pantalones, overoles, mamelucos, sacos de sport, casacas, camisas, pijamas y toda clase de ropa para niños.

¡Ojo! "Si no es E.B.E.C. no es bueno"

Ramón Ribeyro 142 Teléfono 35676

Lecherías "PANDO"

Leche garantizada de vacas Holando-Argentina y Holandesas

SERVICIO A DOMICILIO

DISTRIBUIDOR:

Agustín Tassi Gaggero

Colón 1009 Bellavista Teléfono 90190

Botica Guillermo Trisano

Bolognesi 298—La Punta—Teléfono 90364

Servicio de Reparto a Domicilio

Surtido completo de Especialidades
Nacionales y Extranjeras

Esmero en la Preparación de Recetas

Abierta de 8 de la mañana a 10 de la noche
Inclusive Domingos y Feriados

LA REVISTA

"ORTO"

Puede Ud. adquirirla en el

Casino de Cadetes

PRECIO: $ 10.00

Escuela Naval del Perú—La Punta