ESCUELA NAVAL DEL PERU

# ORTO

1951

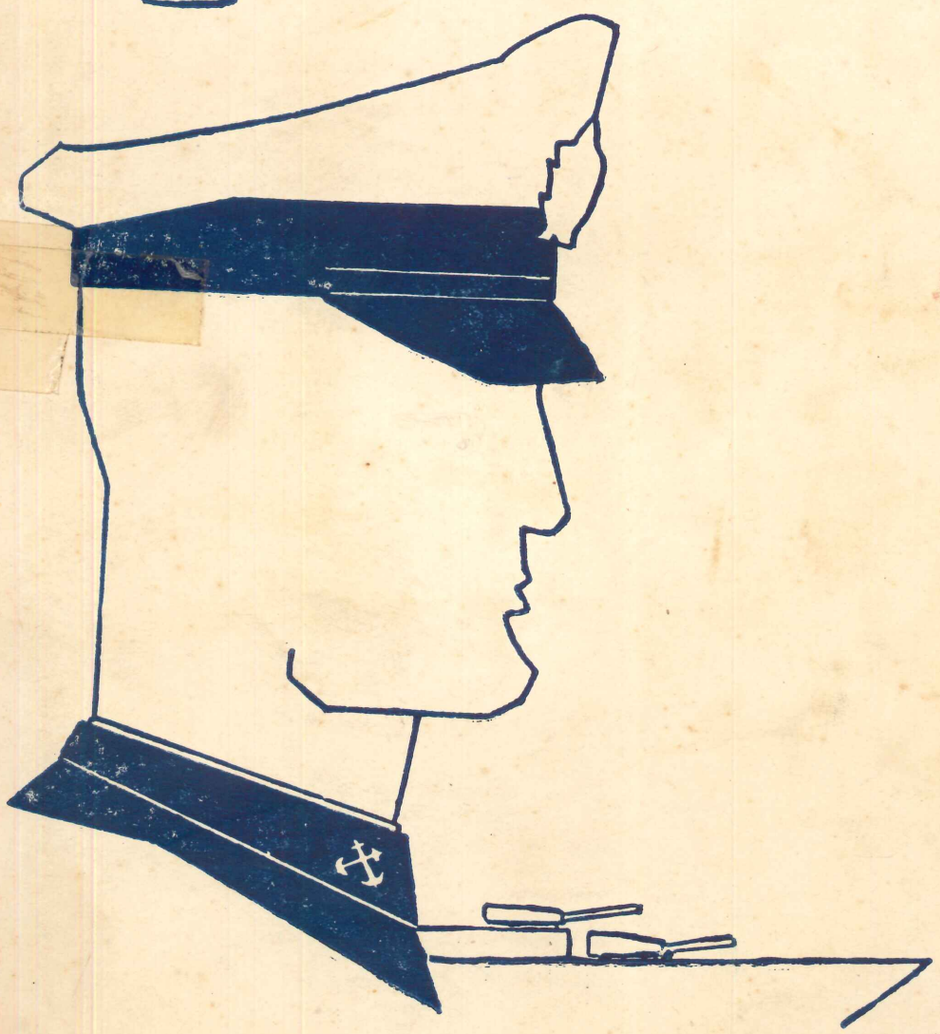

228

# EDITORIAL

*Una vez más, vuelven a brillar en nuestro cristalino firmamento las luces de otra estrella solitaria, acrisolada con multitud de ideas que entrañan vida transcurrida y emociones idas, salpicadas con chispas de humorismo y volcadas en los moldes del linotipo.*

*Esas ideas a la vez que te recrearán un momento, te harán rebasar los muros de nuestra vetusta Escuela, Alma Mater de nuestra gloriosa Armada, mostrándote que nuestra vida no se limita al estudio intensivo, y a la férrea disciplina, sino que también existe entre nosotros el espíritu festivo, alegre y parrandero, "modus vivendi", mantenido incólume a través de las muchas promociones que desfilaron año tras año por nuestras asoleadas aulas.*

*Este es pues "ORTO", un anuario sin alardes de arte, que trae un mensaje para tí, de los que orgullosamente vestimos el uniforme azul y oro.*

*Ahora, caro lector, fondea tus anclas a barbas de gato, sé algo consecuente..... y empieza la lectura.*



Nuestro Director Contralmirante Dn. Jorge Arbulú G.

# *Revista "Orto" 1951*

Director: Cdte. A. de F. Luis Trigoso

CUERPO DE REDACCION

Cdte. de 4to. Año Julio de los Ríos
Cdte. de 3er. Año José Luis Guerola
Cdte. de 2do. Año Manuel Lores
Cdte. de 2do. Año Raúl Sánchez
Cdte. de 1er. Año Samuel Sánchez
Aspirante Raúl Vargas

DIBUJOS Y FOTOGRAFIAS

Cdte. de 3er. Año Luis Noriega
Cdte. de 2do. Año Héctor Romaña
Cdte. de 2do. Año Alberto Pérez Barreto
Cdte. de 1er. Año Guillermo Gambirazio

PROPAGANDA

Cdte. A. de F. Jorge Andrade

# Clausura del Año Académico 1951

El día 29 de diciembre y con la asistencia del Sr. Presidente Constitucional de la República General de División Manuel A. Odría se efectuó la ceremonia de Clausura del Año Académico y entrega de despachos a los nuevos Oficiales.

A las 11 de la mañana se inició la tradicional ceremonia de cambio de mando, recibiendo los nuevos Cadetes Oficiales nombrados por la Dirección, las espadas y el Pabellón, de manos de los Cadetes Oficiales que se graduaban.

Inmediatamente después que el Contralmirante Director invitó al Presidente de la República a declarar clausurado el Año Académico, el Cadete Jorge Hildebrandt Pérez recibió de manos del señor Presidente la Espada de Honor, conferida anualmente al Cadete que al término de su permanencia en la Escuela obtiene el más alto promedio en su calificación de Carácter Militar.

Asimismo, el Cadete Víctor Nicolini del Castillo recibió el premio conferido por la Misión Naval Americana por haber alcanzado el más alto promedio en su calificación profesional durante sus 5 años de estudios en esta Escuela.

A continuación recibieron sus despachos que los acredita como Alfereces de Fragata, los integrantes de la Promoción 1951, quienes al término de la ceremonia pasaron a la Cámara de Oficiales a efectuar un brindis por el éxito alcanzado en la culminación de sus estudios profesionales.

Terminada la ceremonia de clausura, el Presidente de la República se retiró de la Escuela mientras la Compañía de Cadetes le rendía los honores correspondientes a su alta investidura.

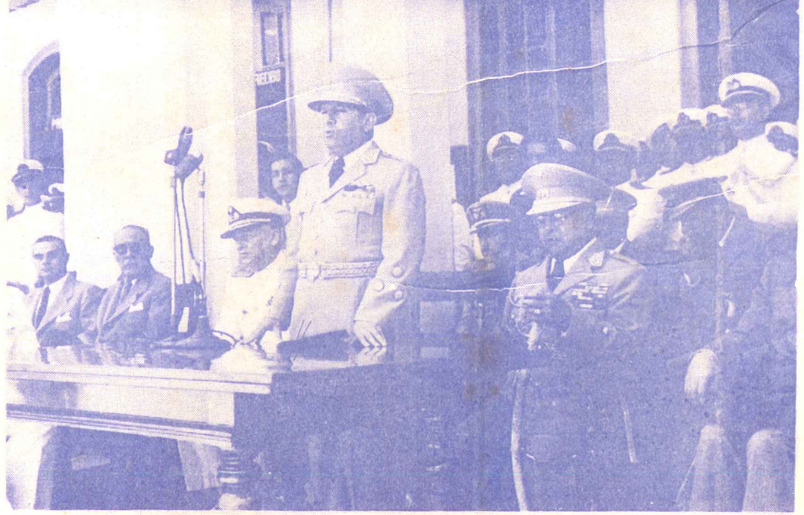

El Presidente de la República declara clausurado el Año Académico

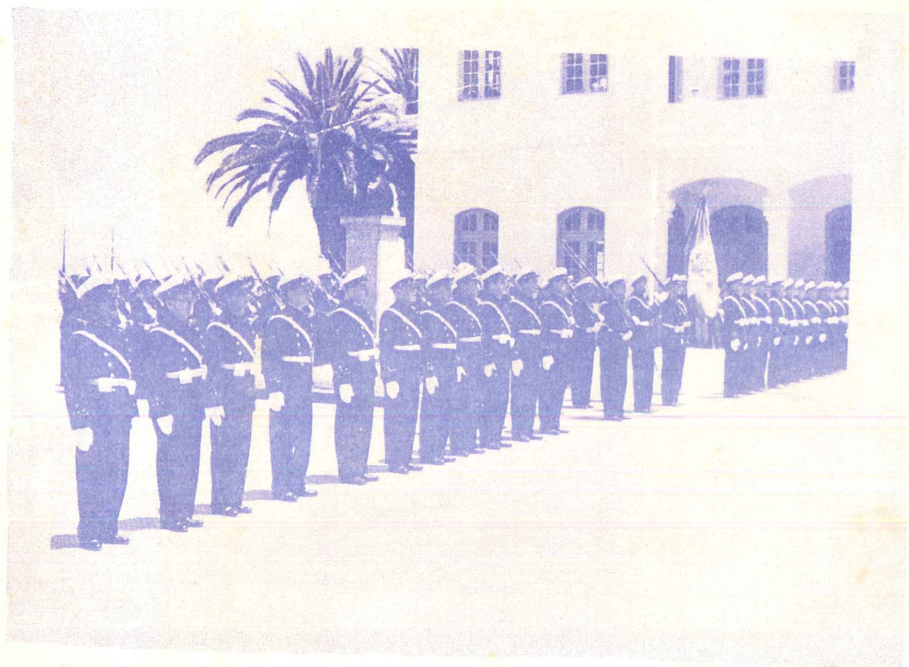

Los Cadetes que se gradúan entonan el Himno Nacional

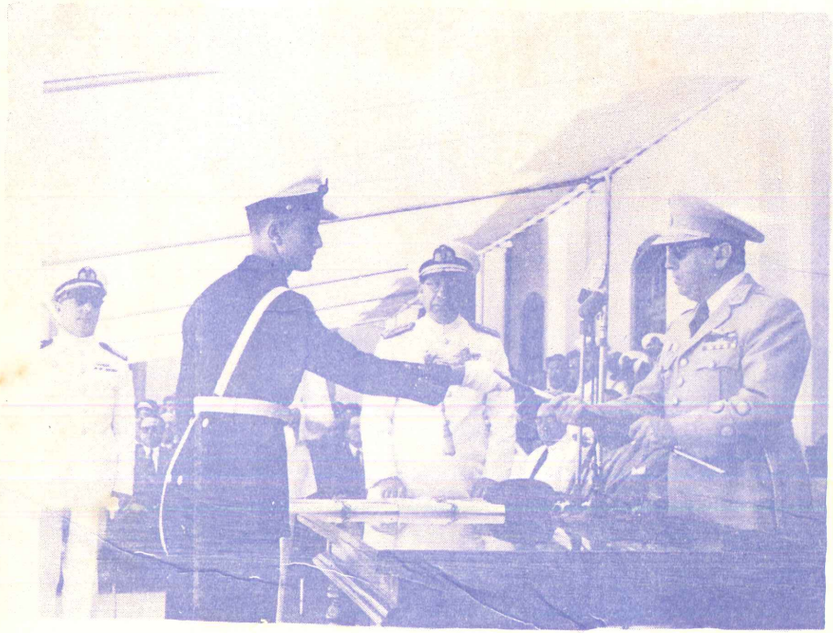

El Cadete Jorge Hildebrandt recibe la Espada de Honor

# Despedida

Ha concluído un nuevo Año Académico, y al despedir a los veinticuatro nuevos Oficiales que van a formar parte de los cuadros activos de nuestra Armada, la vieja y querida Escuela que los ha formado no puede menos que sentir tristeza en medio de la alegría que tiene al saber que sus esfuerzos no han sido vanos, pues han logrado forjar en sus espíritus los dos timbres que son compañeros inseparables del Oficial de Marina: caballerosidad y hombría de bien, que los hará útiles a la Patria y a la Humanidad.

Hemos sufrido y laborado juntos, hemos aprendido a ser compañeros y al término de esta jornada estamos seguros que los nuevos Oficiales iniciarán con entusiasmo y dedicación la nueva fase de la vida que escogieron al ingresar a esta Escuela, que hoy los despide con la satisfacción del deber cumplido.

# *Jorge Andrade Gazzo*

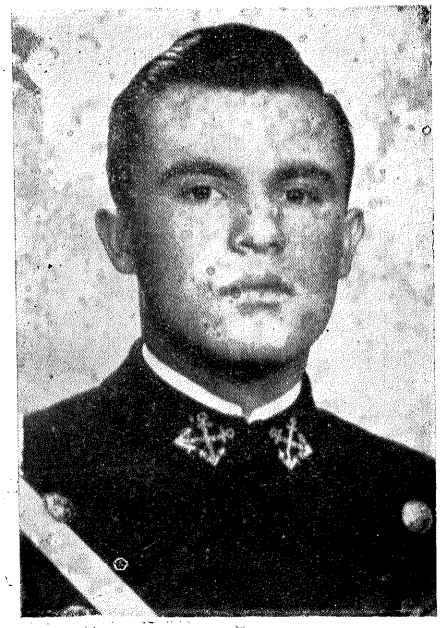

El conocido "Allan", que vino al mundo hace ya la miseria de 24 años y que desde el primer día se dedicó a adquirir la rara especialidad de asustar a la gente, es poseedor de un cabello fino y ondulado, signo característico de su personalidad. Según se dice no han sido pocas las fábricas de lociones y gominas que quisieron tenerlo como propaganda ambulante de sus productos.....

Matemático por excelencia, era el terror de los profesores por lo intrincado de sus preguntas que más de una vez pusieron en apuros a los más entendidos en la materia.

Su buen carácter y su clara concepción humorística le han valido muchos amigos, y no son pocos los que se han ganado un arresto por "faltamiento de respeto" al intentar tratarlo de tú.....

Demás está decir que todos lo apreciamos mucho en la Escuela, y ahora que nos deja, con el flamante galón de Alférez en el brazo, sabemos que será tan buen Oficial como buen camarada, estando seguros de que saldrá airoso de todas las dificultades que se le presenten, en su nueva vida, ya sea esgrimiendo la pluma para expresar con endiabladas figuras y arabescos sus deseos de triunfar, o haciendo uso de sus malas bromas para asustar a la gente e infundir miedo hasta al mismo diablo.

Antes de que "Allan" se vaya de la Escuela ha sido, nuestro deseo tener algunas declaraciones suyas para "Orto". He aquí lo que nos expresó:

—¿Qué impresiones tienes, al recibirte de Oficial Jorge?

—¡Yo pienso lo que quiero, y qué!

Bueno Uds. dirán que es una respuesta un poco rara.— El asunto es que así es "Allan"..... y nada más.

# *Juan Bergelund Remy*

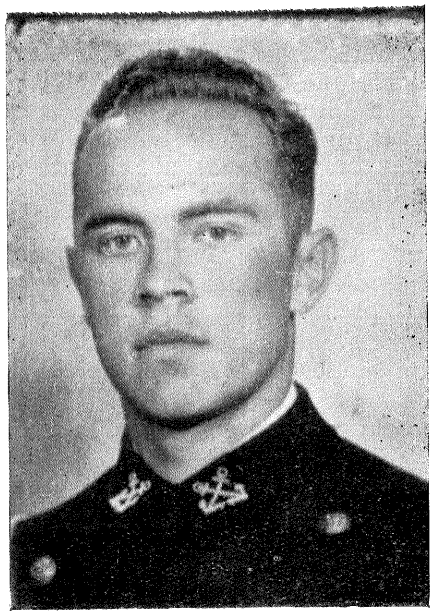

Esta "tierna y sensible" criatura, a pesar de sus 90 kgs., nació el 2 de junio de 1929 en esta tres veces coronada villa. Hizo sus estudios en el Colegio La Salle y desde que tenía cinco años, ¡cosa inaudita!, los religiosos de su colegio lo metieron a viva fuerza a integrar el coro para que hiciese de bajo con su potente voz de trueno. La gente que lo oía cantar decía: "¡Tan chiquitito y tan vozarrón!".

La poesía y el encanto de este pacífico mar lo atrajeron, según él, y lo encaminaron hacia ésta nuestra querida Escuela, pero estamos seguros que el motivo principal fué su gran apetito que reclamaba toneladas de "caldo de choros", "lenguado en mantequilla", "lomitos de ballena", etc. que creyó encontrar fácilmente aquí..... resultando chasqueado.

Futbolista de renombre, arrancó grandes aplausos a la multitud con sus magníficas actuaciones en el puesto de arquero. Los diarios se expresaban de él, como "el magnífico arquero de la Naval": ¡Qué gracia si con su cuerpo cubría todo el arco!.

En basket tampoco se quedó atrás y capitaneó el equipo de la Escuela que obtuvo su más rotundo éxito al retener por segunda vez consecutiva el título de Campeón del Torneo de Basketbol "Fuerzas Armadas del Brasil", disputado entre los Institutos Armados.

Gran aficionado al teatro, y por sus magníficas condiciones de "payaso" obtuvo delirantes triunfos en las veladas anuales que se efectúan en Octubre. Sus éxitos en "El Señor de los Milagros", "El entrenador", "Francisco Pizarro" han de ser gratamente recordadas pues en todos ellos puso de manifiesto su habilidad histriónica, su potente aunque desentonada voz y su graciosa manera de caminar arqueando las piernas tipo "Gambas".

La Compañía "Cangrejo" pierde uno de sus altos valores, pero la Escuela gana un buen Oficial que aseguramos lo será.

# *Fernando Burga Tello*



El negro que tenía el alma blanca, se resbaló por este berengenal, que es el mundo, allá por el año de 1928 un 20 de Febrero. Su color capulí, como él dice, se debe posiblemente a que su aya, por descuido, lo dejó en el patio de su casa durante todo un día y con un sol de los mil demonios; el pobrecito se quemó la piel que era blanca como el café..... digo como la leche, y su rubio pelo se tiñó de negro a la vez que se le ondulaba africanamente.

Si bien nació en la ciudad de Tarma (de pasadita nada más) se crió en la simpática ciudad de Barranco, considerándosele desde entonces, un barranquino de corazón; sus calles conocieron de sus mataperradas y según dice, que de tanto "visitar" la comisaría se hizo amigo del Comisario. Se educó en el Colegio San Luis (HH. MM.) pasando luego a continuar sus estudios en el Colegio Militar Leoncio Prado, formando parte de la 1ra. promoción que egresó de ese Colegio. Otra resbaladita más y se "coló" a nuestra Escuela y desde entonces nos ha acompañado durante cinco largos años, ayudándonos con su inmejorable buen humor. Es un mozo que nunca se amarga, y si alguna vez lo hizo, fué cuando tenía que rendir las pruebas anuales de gimnasia y atletismo, que aún al más calmado, le hacen..... bueno, por lo menos no lo hacen proferir oraciones.

Bueno, Fernando, te deseamos que el porvenir que se te presenta no sea tan negro como tu color y que sigas dándonos, a bordo o en tierra, los mismos agradables ratos que pasáramos en ésta, nuestra Escuela.

# *Hugo Carbajo Guzmán*

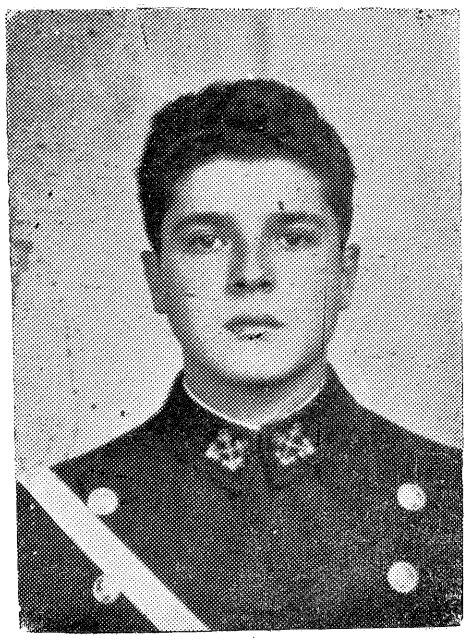

Potosí de maravillas
Eres puro campanillas
aunque por fuera rebrillas.
(Calderón de la Lancha).

El 8 de Setiembre de 1930, en nuestro primer puerto, tenía lugar una violenta discusión entre un diminuto y fosfórico revoltoso y una pobre cigueña a quien había apostado y casi convencido que era pelícano.

Hugo, que es el nombre de nuestro biografiado, nos dice que de su infancia recuerda las innumerables correteadas de los guardianes del orden, las caídas que ha sufrido por gorrear tranvías, amén de los super-partidos de base-ball y foot-ball, de los que es gran cultor como digno descendiente de uno de los "Pionners" del deporte nacional: Telmo Carbajo.

Sus primeros estudios los hizo en el High-School del Callao pasando luego al Colegio Militar "Leoncio Prado".

El 3 de Marzo de 1947 transponía la Puerta "Unión" para vestir orgulloso el uniforme de Cadete Naval.

La dedicación al deporte de las patadas hizo que perteneciera a nuestro equipo representativo, destacándose más de una vez por sus magníficas actuaciones.

Su "hobby" es coleccionar muchachas tipo Divito, (sólo fotografías por supuesto) teniendo un Stud que según el ojo de los entendidos podría rivalizar con la de cualquier filatelista.

Gusta de fumar cigarrillos rubios, encontrándoles mejor aroma a los que le convidan. Su carácter alegre y franco ha hecho que se gane las simpatías de la promoción, así como también de sus "paisas".

Querido Hugo buena suerte en tu nueva vida.

# *Juan Castro Baudazio*

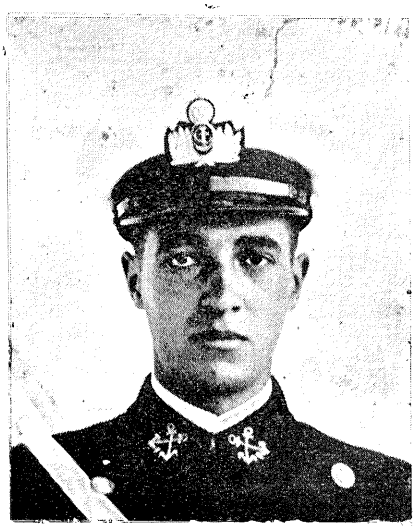

El popular "perro de angora" es oriundo de Ayacucho, a donde llegó un.....: es de esa brava tierra de los "morochucos" donde según dice la creencia popular que antaño los recién nacidos eran amarrados a la montura del caballo y con el tiempo resultaban inmejorables jinetes; esa afición a "saltar" la dió a conocer, nuestro querido biografiado, desde tierna edad y es así como de un salto llega de Ayacucho a Miraflores y de esta bella ciudad dió otro a La Punta, ingre-

sando a nuestra gloriosa Escuela en donde ha continuado saltando. Pues si, saltando, porque desde un principio sus condiciones para el salto alto (¡hay que ver las "calancas" que se maneja!) le permitieron integrar el equipo de la Escuela Naval en numerosas oportunidades. En la actualidad se ha retirado de las actividades deportivas y se ha dedicado a los deportes náuticos siendo un gran cultor del Yachting.

Integró la comisión de cadetes que el año 1950 viajó a la hermana República Argentina logrando con ello cristalizar una de sus ambiciones, a su regreso junto con un bagaje de conocimientos y experiencias adquiridas, nos trajo una que otra "costumbre" tan rara que despertaron el comentario de sus compañeros.

Una de sus primeras visitas en Argentina, fué a la "perrería" más acreditada de Buenos Aires.... cosas que pasan.... Por lo demás su sueño dorado es viajar, viajar, viajar lejos..... (con tal que no resulte mandando un cacho viejo entre la isla San Lorenzo y el Arsenal Naval). Si fuese así este "perro" sería capaz de declararse en huelga de hambre..... ¡No más huesos!.

Como camarada se ha captado el aprecio y la simpatía de todos los que han tratado con él y le deseamos que en su carrera siga dando "saltos" que cada vez lo lleven de triunfo en triunfo y conquiste la felicidad que se merece.

# *Jorge Hildebrandt Pérez Treviño*

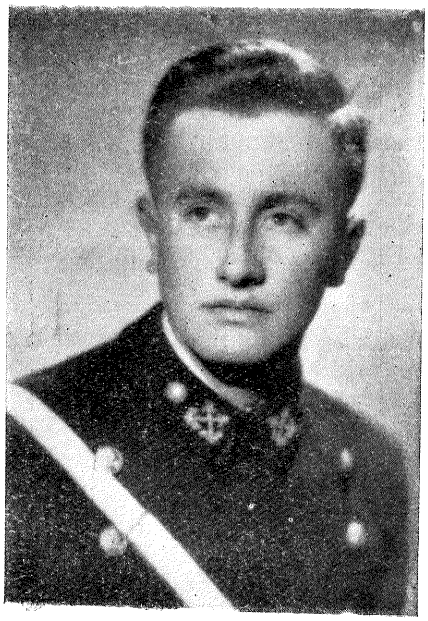

Si acaso por tu babor
el "verde" se deja ver
debes echarte a correr
si al parte no quieres caer.

A golpe de 0600 del día 13 de mayo de 1931 en uno de los hogares de esta bella "Ciudad de los Reyes" abría los ojos a este mundo nuestro amigo Jorge.

Desde muy niño mostró disposiciones para la música y es así como desde la tierna edad de 11 años ejecutaba en violín la difícil pieza "El corazón de Texas".

La mayor travesura de que se tiene recuerdo es aquélla memorable panzada de hojas de geranio y gramalote que dieron como resultado que dada la abundancia de clorofila que había ingerido, su piel de blanca que era se tornará en la verdosa que lo identifica ahora.

Sus estudios los hizo en el Colegio Nacional de Nuestra Señora de Guadalupe.

Anfitrite ejerció gran influencia sobre él y lo indujo a ingresar a la Escuela Naval, volviéndose a repetir la historia de desgarrarnos los oídos con el "Corazón de Texas" nada menos que como integrante de la Compañía "Cangrejo Follies". Meses después de este malsonante éxito nuestro director de orquesta Bronislaw Mitman lo solicitó para tocar a dúo en el concierto anual, la misma "sinfonía".

La Compañía de Cadetes y Aspirantes estuvo a su mando ya que por sus condiciones desempeñó el puesto de Cadete Teniente Primero, alcanzando la Espada de Honor de su promoción.

En los deportes tuvo resaltante actuación como saltimbanqui y trabajos en grandes aparatos.

Sus dotes morales y espirituales le han captado la simpatía general y en especial la de "nosotros".

Te deseamos Jorge, mucho éxito en tu vida futura.

# *César Lezameta Bizzeti*

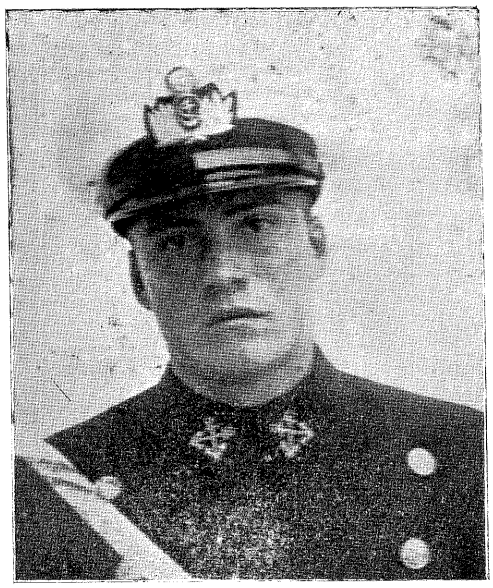

El popular "niño" es oriundo de nuestra capital y como él dice: "mazamorrero ciento por ciento".

El nombre con que tan cariñosamente le llamamos, se debe a que cuando era chiquito le gustaba obtener lo que deseaba, a toda costa, y para lograrlo hacía uso de cuanto medio era posible..... hasta lloriqueaba su poquito.

Actualmente su genio, siempre tenaz, ha cambiado mucho, pero cuando defiende sus puntos de vista y discute con sus compañeros se le notan ciertos "rezagos" que le han valido tal denominación.

Cursó su instrucción completa en el Colegio Salesiano de Lima y desde pequeño sintió la inclinación de seguir la ruta de los que sirven a su patria en el mar. Es así como al terminar su educación secundaria se presenta a la Escuela y desde esa vez tenemos la alegría de contar con un camarada fiel.

Sus gustos son sencillos, y es aficionado a la vida de campo y a la caza.

Es algo amigo del radio y de la electricidad, cosa que le ha valido por dos años consecutivos el ser encargado de la iluminación de la Escuela durante las fiestas del Cadete y todo lo referente a luces en las veladas, logrando hacerlo siempre con éxito.

Como deportista se ha distinguido como levantador de pesas y "trabajador" en grandes aparatos, representando a su promoción en barra, paralelas y argollas en los diferentes campeonatos y ocupando siempre los primeros puestos por la limpieza de sus ejecuciones. También fué corredor medio fondista en una época.

César, al despedirnos de tí, lo único que deseamos es que sigas siendo el muchacho trabajador de siempre y que triunfes en tu vida como Oficial. Esperamos seguros que lo vas a lograr. Buena suerte.

# *Rubén Marrou Milla*

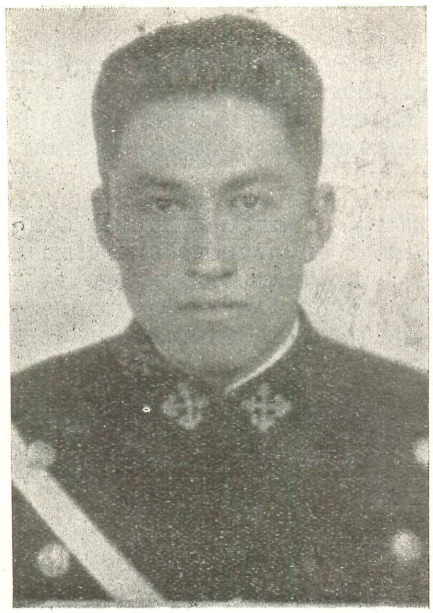

El "cholo Rubén", como lo llamamos cariñosamente, nació en la ciudad de Caraz y su infancia y parte de su adolescencia la pasó en el campo vagabundeando por bosques y campiñas de su tierra natal durante sus días de vaca..... y vacaciones.

Como es muchacho de grandes aspiraciones y habiendo oído hablar mucho del mar, emprendió viaje a Lima y aunque vió que el tan ansiado mar sólo era "pura agua", le gustó, y se

quedó estudiando en la Capital en el Colegio de Nuestra Señora de Guadalupe, culminando luego sus deseos al ingresar como Aspirante a Cadete Naval.

Desde que estuvo con nosotros se distinguió por su genio apacible y tranquilo, sus gustos son muy sencillos gustándole mucho cantar y tocar la guitarra (?), habiendo intervenido en muchas veladas.

Su espíritu "ahorrativo" y su gran disposición para los negocios hicieron que formara parte de la comisión del Bazar de Cadetes, llegando a desempeñarse muy bien, primero como ayudante, y luego como Jefe de la citada comisión.

Como es de contextura "recia", lo hemos visto competir en varios campeonatos atléticos, siendo su especialidad los lanzamientos de bala y martillo, pruebas en las que siempre alcanzó honrosas clasificaciones dando bastantes puntos para la Escuela y para su promoción en las Olimpiadas Internas.

Bueno Rubén, al llegar a obtener tu galón de Oficial te deseamos toda clase de felicidades y que esa seriedad de que siempre has hecho gala te conduzca hacia un futuro en el que se vean realizadas tus más caras aspiraciones.

# *Armando Mazzotti Pretell*

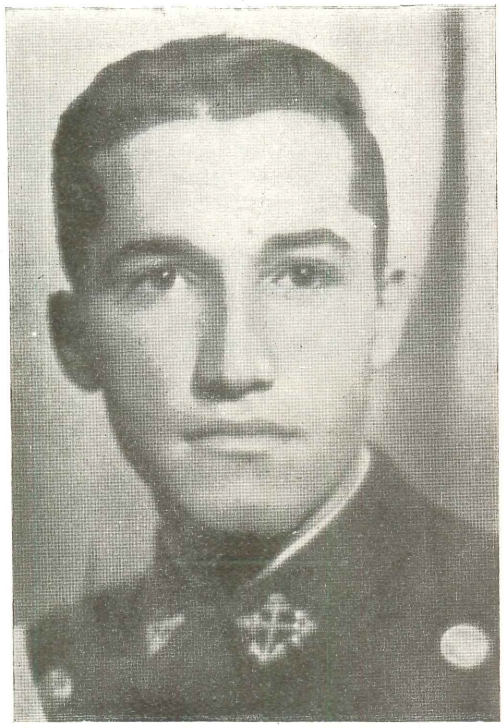

No sólo de pan vive el hombre,
sinó también de buenos frijoles.
(Diario íntimo)

Lima, Enero 28 del año de gracia de 1930, minutos antes del desayuno un minúsculo, casi liliputiense bebito daba tremendos alaridos reclamando su "poridge". El microscópico ser en cuestión era nada menos que Armando.

La infancia y adolescencia de nuestro "enanito" fué tranquila, tal vez demasiado, pues sólo acudía a la Asistencia Pública 3 veces a la semana.

Al llegar a la edad escolar, estudia en el Colegio Latino-Americano para luego concluir en el Colegio Militar "Leoncio Prado".

Hace 5 años ingresó a nuestra querida Escuela y en el transcurso de ellos ha batido varios records de las famosas "regatas" en el comedor de la Escuela; asimismo, posee el campeonato de quinela. Se distinguió bastante en el trazado y manejo de los signos de integración, derivación, algébricos, etc. Los continuados ejercicios, tanto gimnásticos como vocales han tenido su fruto y es así como se ha desarrollado..... contra el suelo.

Su risa sincera y franca ha hecho que tenga carta blanca con todos sus compañeros. Más de un profesor por equivocación lo pasaba como falto a clase y era porque es tan chiquito que se perdía en la carpeta, pero no faltaba un bondadoso que tomándolo del cogote lo alzaba y decía: "¡Aquí está Mazzotti señor!".

Armando, terminas la primera etapa de la carrera y esperamos que pases con felicidad las restantes.

# *Enrique Mecklemburg Carmona*



Bajo de estatura, fuerte, como un toro y de sonora voz.... tales son los signos característicos que distinguen a Badaraco. Entusiasta y enérgico en todas las misiones que se le han encomendado, nuestro amigo Enrique fué director de la Barra Naval en algunos campeonatos atléticos, así como también principal colaborador en la confección de gritos y cantos deportivos en los que dejaba entrever su agresividad diplomática.

Su mayor placer era asustar a los Aspirantes con la voz de cuco que tiene, a pesar de que pasados algunos meses ya era amigo de todos ellos y le gustaba ayudarlos sobre todo en la práctica de los deportes de defensa personal.

Su intervención en las veladas se hicieron tradicionales: el marido engañado, el amigo calavera, el niño precoz, mientras que su verdadera vida transcurre muy tranquila, pues entre sus compañeros es uno de los más serios candidatos al altar.

Juega fútbol y es boxeador y en ambas actividades se ha caracterizado por los mamporros que a diestra y siniestra repartía, lástima que en cierta oportunidad se encontró con una tibia más poderosa que la suya y las consecuencias tuvo que lamentarlas en una cama del hospital con algunos huesos fracturados.

Le gusta la poesía, pero no compone versos. Cierta vez tuvo algunos líos por tratar de adueñarse de patrimonio intelectual ajeno.

Mantiene amores por correspondencia en España, Islas Baleares y Tanganika, recibiendo sus cartas en sobres de estrafalaria apariencia.

Dadas sus condiciones de dinamismo y laboriosidad estamos seguros que se desempeñará brillantemente en su vida a bordo como Oficial. Que crezcas un poquito, amigo Badaraco.

# *Humberto Montenegro Larrea*

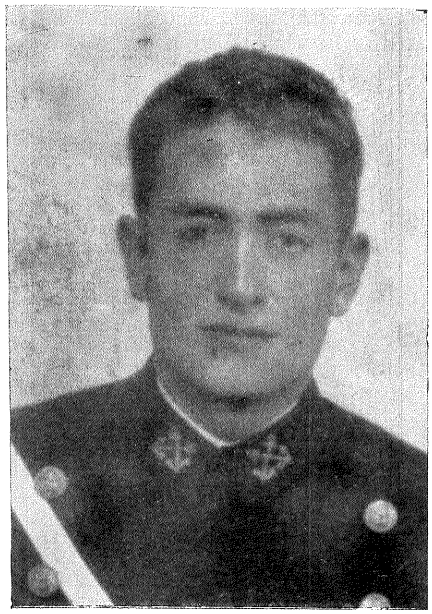

¡Chuchi!..... nombre que se ha hecho muy popular entre nosotros y de cuyo origen nadie puede dar razón, vino al mundo por primera vez (no más de una) en la alegre tierra de la chicha, del aguadito de gallina y del sin par arroz con pato (Chiclayo).

En los Anales de la Municipalidad de Chiclayo, figura que ese 2 de Agosto de 1927, día de su llegada al mundo, la población en pleno se pegó una enorme "mona" en su honor.

Su aparente seriedad y pacifismo engaña a más de uno, pero en sus venas corre la sal y pimienta que distingue a sus paisanos y que nos ha hecho pasar muy buenos ratos.

No tuvo ninguna preferencia por algún deporte, pero en cambio se dedicó disimuladamente al levantamiento de pesas y a los ejercicios en grandes aparatos pegándose grandes golpes. Su pesadilla fueron los exámenes atléticos que se rinden anualmente y que como alguién dijo: "sirven para probar que el hombre fué hecho de polvo y en polvo se convertirá".

Junto con el ñato Trigoso, de quien es emparentado, forman una junta inseparable y han sido protagonistas de más de una aventura. Como palomillada suya es muy cierta aquella de que en un tema de Historia, por equivocación, confundió hechos y personajes y colocó juntos a San Martín, Bolívar y Mac Arthur tomando "Cuba libre" en la conferencia de Guayaquil, lo que le valió..... ya Uds. lo saben, una clase "A".

Es muy parco al hablar acerca de sus problemas sentimentales, pero se sabe que actualmente está enamorado.

Bueno dear Chuchi, esperamos que en el largo navegar de tu vida nunca encuentres niebla cerrada ni bajos ocultos, sino un sol brillante y una calma "chicha" que sean factores de tu éxito.

# *Víctor Nicolini del Castillo*

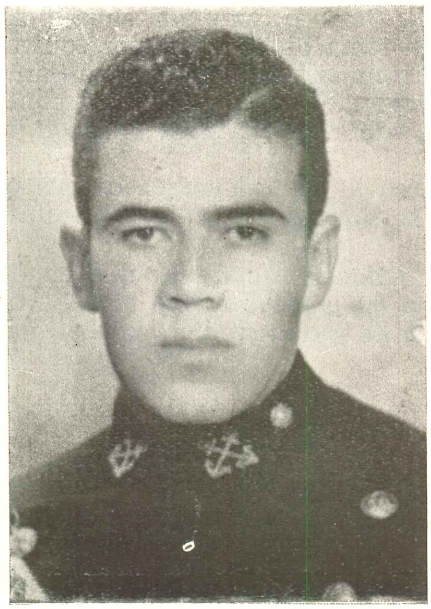

El bonancible y retraído "Nico" nació en Lima, caracterizándose desde niño por su gran pasión por el estudio. Ya en la Escuela Naval la dedicación y esfuerzo con que encaró su labor académica lo llevaron a ocupar un sobresaliente lugar, alcanzando al egresar como Oficial el premio Misión Naval Americana por haber obtenido el más alto promedio profesional.

Poco amigo de los deportes, su actividad en este sentido se redujo a la práctica del yachting y del handball, a pesar de lo cual al alcanzar su último año de estudios ya aparecía con una respetable obesidad abdominal.

De su vida amorosa no se le conoce casi nada..... más que lo necesario para saber que le gusta su libertad y el cambio de ambiente. Los que lo conocen saben muy bien que no obstante su ceño adusto se ríe cuando le cuentan un chiste bueno, pues su hobby es acumular conocimientos en todo sentido.

En los años que lo hemos tenido como compañero ha sabido captarse la simpatía general a pesar de que es de genio reservado, poco amigo de las bromas y de las palomilladas.

Según propias declaraciones la tarea más difícil que tuvo que encarar en la Escuela fué la organización de la Velada Anual del año 51, pues el elemento artístico de la Compañía "Cangrejo Follies" trató de hacerlo subir a las tablas.

Al terminar su vida de Cadete, "Nico" se alegra de dos cosas, de saber que se acabaron para él los Exámenes de Resistencia Física que constituían su vía crucis y de que podrá dedicarse con mayor intensidad a practicar deportes..... que no lo hagan gastar una gota de sudor.

# *Carlos Nugent Colfer*

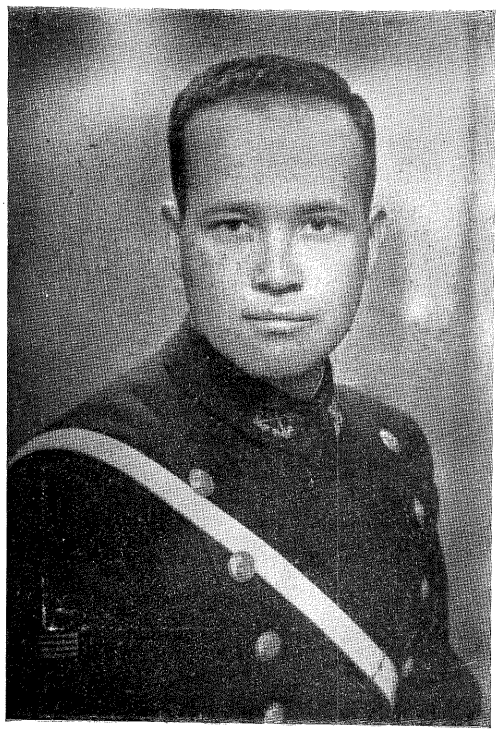

Nuestro amigo "chiqui", otro de la guardia vieja y limeño cien por cien, vino al mundo un 18 de Febrero de 19..... A.C. Cursó sus estudios en el Colegio La Salle, aprendió a caminar ya grandecito porque el peso de su cabeza lo vencía y se iba guarda abajo.

Es uno de los hombres más conspícuos de la Escuela por su monumental cabeza. Su preocupación fué siempre encontrar una gorra que le cayese al pelo, cosa difícil como es de

suponer. Se le prohibió el uso de su cabeza en sus riñas para evitar que desfigurara al contrincante. Muchacho de carácter alegre y de corazón grande, aunque de pequeña estatura, es uno de los pilares en nuestras reuniones.

También posee grandes habilidades para el teatro y durante los años de su permanencia en la Escuela ha obtenido el honroso papel de "primer galán de la Compañía Cangrejo Follies" cosechando enormes cantidades de aplausos, tomates y nabos, amén de buenos lechugazos. ¿Quién no recuerda al "Inca Atahualpa" o a "Don Juan Tenorio" y también al inimitable "Don Edelmiro el boticario" entre algunas obras en que el cabezón Nugent ha intervenido como galán joven?

No pertenece al grupo de los adoradores del atletismo, pero últimamente le dió por practicar el "hand-ball" para ver si bajaba algunas toneladas de grasa.

"ORTO" y la "Compañía Cangrejo" te desea felicidades en tu nueva vida de Oficial.

# *Raúl Núñez Vizcarra*



No hay promoción que pase por la Escuela en la cual no exista uno de los integrantes a quien denominarle "Viejo". En nuestro caso le correspondió el apelativo a nuestro amigo Raúl (Su primer nombre que es Teófilo no lo usa, así le peguen).

Raúl vino al mundo por los comienzos del siglo, un 6 de Enero, aunque él trata de hacernos creer que fué en 1928. Mollendo fué la cuna de su nacimiento y asegura que nació

en la Plaza de Armas para abajo, de donde resulta costeño, pues si lo hubiese hecho de la Plaza de Armas para arriba hubiese sido serrano y paisano del cholo Telaya.

Hizo sus estudios en Lima, al terminar los cuales, las brisas marinas que arrullaron su infancia lo guiaron a nuestra gloriosa Escuela.

Magnífico compañero, aunque a veces de "muy malas pulgas", es uno de los más populares de la promoción por sus respuestas vivaces y oportunas.

Aunque "viejo" y un poco "pal gato", es gran amante de los deportes y ha integrado el equipo de la Escuela en las postas de 4 x 100, carrera en la que sus "cortas piernas" la permitían alcanzar gran velocidad.

Se ha visto obligado ha aprender el arte culinario en el último año de estudios, cuando lo nombraron Ayudante de Logística, cargo que tiene que ver con el rancho de Cadetes, y estamos seguros que eso le servirá para que el día que naufrague sepa cómo condimentar los palos de la balsa.

Gran trabajador y eficiente en lo que se propone, es seguro que hará honor a su cara de "viejo lobo de mar".

# *Jorge O'Hara Neyra*

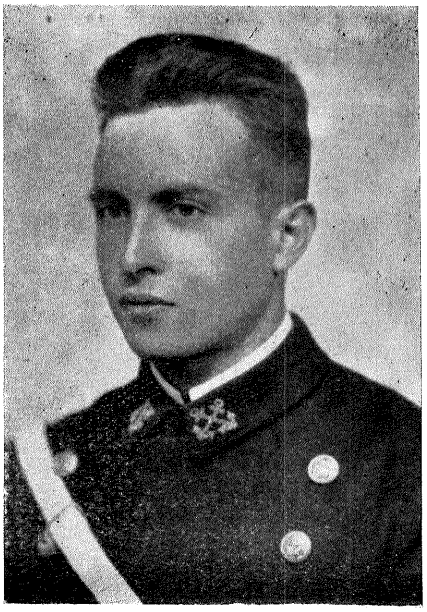

El popular "Coco", nació en Lima el año 1928. Desde su más tierna infancia mostró síntomas alarmantes del complejo de velocidad, y es así como se fué formando dentro de su tataca figura el deseo de correr y correr, como loco, que le ha valido el ser llamado Campeón en varias oportunidades.

Goleador por excelencia, se ha hecho famoso por su "patadas" (no son precisamente jugando fútbol).— Su mayor

preocupación era la fecha de los desfiles militares, pues no le gustaba salir a la cola de la Compañía, siendo inútiles para lograrle un mejor puesto en f las los "tacos aperillados" que usaba para sus días de franco y que constituían un serio rompe cabezas para su Jefe de Sección pues nunca se sabía cuál era su verdadera talla.

Entre sus gustos conocidos están la música (de Cascarita y Pérez Prado) y las buenas comidas, y hay quien dice que con el tiempo, dada esta afición gastronómica, ya no correrá sinó rodará.

Leal compañero, muchas veces por proteger las palomilladas de algunos de nosotros tuvo que pasar sus temporadas de veraneo en el Casino Náutico de los Cadetes oyendo su música predilecta y jugando billar.

De su vida sentimental no hay mucho que contar, pues su corazón rápido como las piernas sigue corriendo sin encontrar hasta ahora la meta de sus sentimientos, aunque hay quien afirma que es puro disimulo pues ya lo han agarrado.

Jorge, que tengas siempre mucha suerte, que sigas como hasta ahora rompiendo cintas con el pecho y que no proporciones más patadas a tus amigos.

# Tomás De Ortecho Díaz



La rareza de la época, Tomás Chicaspiernas, nació a comienzos del siglo (Siglo Veinte por supuesto) y como su mayor anhelo era ser marino decidió "rajarse" para ingresar a la Escuela.

De un carácter simpático se ha hecho famoso por sus bromas y por sus aparentes "voladas" que sólo se producían cuando él lo creía necesario.

Tomás posee grandes condiciones oratorias y es capaz de palabrear a un chino y convencerlo de que es alemán.

Artista de corazón, era la "fija" en todas las veladas y si el público gozaba al verlo, él se reía el doble, pues decía que si los demás sólo se reían de él, pues él se reía de los demás, y siendo mayor el número era lógico que se sintiera feliz gozándose con las caras del público. ¡Extraña manera de pensar que era muy característica de Tomás!

Otro aspecto interesante de su vida es la filosofía y estamos seguros que de haber nacido en otra época el famoso Tommy habría sentado cátedra, pero en estos malos tiempos toda su filosofía sólo le valió para resistir estoicamente cuanto arresto se le vino encima.

Los que lo conocemos bien, sabemos que es un excelente muchacho y que así como se ha hecho acreedor a todas las simpatías en el seno de nuestra Escuela, así también será debidamente apreciado como Oficial.

Y al desearle buena suerte, sabemos que está demás hacerlo, porque la tendrá siempre, pues para conseguirla están su filosofía, su labia y su aptitud profesional.

# *Víctor Ramírez Isola*



Como en toda promoción debe haber un santo, aquí tenemos a Ramírez, el querido "Gordo Ramírez" que en patota con Gambas Bergelund y el Cabezón Nugent constituyen flor y nata de esta tres veces coronada villa.

Su amor al mar, lo trajo hasta la Escuela, siendo desde ese día un gran compañero y un amigo sincero de todos nosotros.

Integrante de la "Cangrejo Follies", se ha atravesado estóicamente toda clase de papelones, siendo siempre aclamado por el público al terminar las veladas.

Poco aficionado a los ejercicios físicos aprendió por necesidad las de quico y caco para cabrearse de los controles antropométricos, casi siempre sin resultados pues eran conocidas sus mañas.

De naturaleza muy susceptible, es muy fácil saber cuando está mintiendo o ha hecho algo que quiere ocultar pues tiene la tendencia a ponerse colorado como la "candela".

Es poco comunicativo, reservado por esencia, se preocupa de averiguar lo del resto, pero no deja traslucir nada de sus problemas. En el amor, poco se conoce de él..... pero, ¿se han fijado como mira los mapas? ¿qué buscará en el Ecuador?..... los que lo conocemos sabemos de qué se trata y le deseamos mucha suerte.

La gusta la buena música, odia los mambos y ha sido causante de más de un lío por defender sus derechos de cultor clásico cuando otros cadetes querían escuchar música popular tanto en el Casino como en el comedor.

Es fosfórico cuando se trata de tomarle el pelo, pero él si supo escorger el "punto" de sus pocas bromas y si es que Nico es nombrado al mismo buque no tendrá más que seguir soportando las pillerías del "colorado".

Buena suerte Víctor.

# *Eduardo Reátegui Macedo*



El simpático "charapa" Lalo, nació en las tropicales tierras del Oriente y su afán de contemplar el enorme "río del Oceano Pacífico" y las costumbres de la civilización lo trajeron a esta Capital, en donde después de sobrevivir a la impresión que le produjeron los omnibuses y los tranvías, decidió ingresar a la Escuela Naval.

Desde el principio se hizo distinguir por dos cosas: su contracción al estudio (vulgar polilla de biblioteca) y su famosa

voz, que ha brindado risas y sustos a quienes tuvieron el placer o la desgracia de escucharlo.

Serio por naturaleza, pocas veces se le veía reir..... sería tal vez porque no quería que le tomasen el pelo con su risa de "cañería" que se hizo famosa entre nosotros.

Aficionado al tiro, se distinguió en este deporte alcanzando un distintivo de eficiencia. Esto tiene su mérito si se considera que anteriormente no había disparado sino flechas y cerbatanas.

Trató de destacar en el lanzamiento de jabalina, pero decididamente y según declaración, este deporte no era tan fácil como arrojar las lanzas en su tierra.

Buen amigo y excelente compañero, se hizo querer por su genio pacífico y contemporizador, logrando muchos amigos durante su permanencia de cinco años en nuestra Escuela.

Hoy que se despide cariñoso, no podemos sino que desearle toda clase de felicidades pensando que su facilidad para hacerse querer, su empeño en el trabajo y sus dotes de muchacho estudioso y cumplidor le han de servir de mucho en su vida de Oficial. Hasta la vista Lalo.

# *Julio De los Ríos Rosas*



¡La Escuela Naval presenta: "El Conejo de la Suerte"!

Sin equivocarnos un tanto, podemos afirmar que Julio ha sido en la Escuela uno de nuestros mejores amigos y excelentes compañeros.

De carácter quisquilloso (sólo para despistar) tenía siempre en los labios una sonrisa franca que le abría todas las puertas.

Como atleta dió a la Escuela muchos triunfos y todos recordamos el día en que batió el record naval de los 1,500 metros, porque fué un triunfo que sólo pudo darnos él, que sabía poner todo el empuje y el corazón en las pistas.

Como navegante es todo un Cristóbal Colón, encantándole explicar problemas y discutir temas sobre Astronomía con "tuti li mundi".

Su voz delgada y con un dejo de "dibujos animados" le valió el sobrenombre de Conejo, que le viene al pelo.

Es bibliómano y esa tendencia le originó el hacerse cargo de la dirección de la Biblioteca de Cadetes, afirmándose que se conoce al detalle todas las fábulas y cuentos de Perrault.

Entre los cadetes de año inferior ha dejado impresas sus aficiones a las carreras de fondo, siendo temible cuando se ponía a la cabeza de una sección para hacerla correr.

No sabemos si el conejo está enamorado, pero lo que sí podemos afirmar es que siempre está presente en cuanta fiesta o paseo se realiza. ¿Será tal vez que está buscando su media coneja?

Para despedirlo a Julio no hace falta hacer un discurso ni mucho menos. Basta decirle: ...lu .. lu.... lu y él comprende lo que queremos decirle.

# *Carlos Sáez Balarezo*

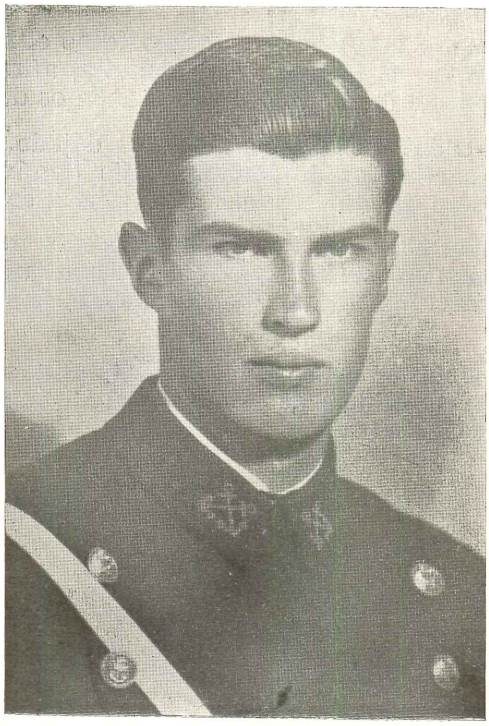

El loco de la mirada oblícua..... parlanchín, farolero y buen amigo, vino al mundo en el puerto de Ilo, lo que le valió multitud de salidas en los Cruceros de Verano..... pero qué se iba a hacer, ¡el chino era hijo del lugar!

Gran cultor y amante del atletismo, su figura se hizo conocida en las pistas de cuanto estadio existe no dejando de participar en ningún campeonato realizado, unas veces con suerte y otras no. Daba la casualidad de que siempre cumplía

destacada performance cuando salía sol..... en las eliminatorias. Como supersticioso que es, sólo ganaba cuando Febo lucía ardoroso constituyendo esta circunstancia una de sus conocidas locuras que le valieron un reconocimiento médico en "Larco Herrera".

Conocidísimo como gastrónomo no se arredró nunca ante ningún plato y en cierto cólico de "guitarra" general, fué el único sobreviviente a bordo. Afirman buenas gentes que Carlitos un día logró pescar un chungullo, nombre que se le da a los gatos de mar, y sin más miramientos afiló el cuchillo, se puso la servilleta y se lo atravesó sin dejar ni los bigotes.

Le gusta el fakirismo y la magia negra, y es ése el motivo por lo cual se pasa los ratos de ocio contemplando a su compañero Burga.

De sus amores poco se sabe, pero pertenece de hecho a la cuadrilla de picaflores. Sus predilectas son las rubias, las morenas, las flacas y las gordas y amén de cuanto ser con faldas existe.

De extraña afición por cuantos cachivaches encuentra, gusta de coleccionar la mar de cosas: zapatos viejos, cajitas de fósforos, gilletes usadas, etc.

Bueno Carlos, ahora que eres Oficial estamos seguros sabrás seguir el rumbo de honor que te has trazado, dejes a un lado tus locuras y a los gatos tranquilos, y te constituyas para todos como el buen amigo que nosotros conocemos.

# *Ciro Saravia Hudson*

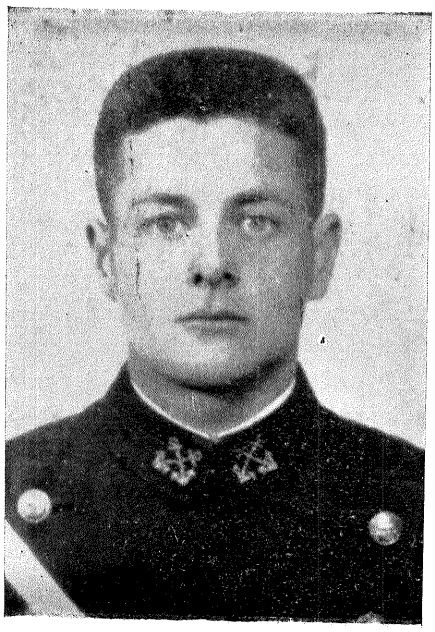

A los pocos días de la Navidad, en Lima, un 30 de Diciembre de 1928, a las 0115 para ser más exactos, el viejo Noé traía a cuestas un pequeño fardo, regalo atrasado que llevaba a la familia Saravia. De este pequeño fardo salía una vocecita de aire voluntarioso, que en todo el trayecto no había hecho otra cosa que contradecir todo lo que Noé hablaba. Parece que esa manía se le ha afirmado a nuestro caro amigo, pues poco faltó para que lo bautizaran como Ciro "Contreras", sin embargo,

no crean que siempre es así..... cuando duerme cambia completamente.

Nuestro querido amigo, inició sus estudios en el Colegio Nacional de Guadalupe, terminándolos en el Colegio Militar "Leoncio Prado" e integrando la 1ª promoción que salía del citado Colegio. Siguiendo los pasos de uno de sus hermanos ingresó a la Escuela Naval, ocupando el primer puesto.

Gran deportista, ha representado a la Escuela en muchas oportunidades, distinguiéndose en 110 mts. con vallas, 100 mts. y fútbol; también probó el salto largo pero sus cortas piernas le impedían ocupar los primeros puestos. En el último año capitaneó los representativos de fútbol y atletismo.

Algo que llama la atención en su persona es sin duda alguna su erizado pelo que no puede dominarlo hasta la fecha, Uds. lo verán en la fotografía muy bien peinado, pero lo que no saben es que se gastó un frasco íntegro de gomina Brancato y que se pasó toda la mañana con su pañuelo amarrado a la cabeza para mantener firmes las púas..... digo los pelos.

Te deseamos, querido Ciro, que sigas siendo el compañero leal y alegre de siempre y que el futuro que se te presenta en nuestra Armada te sea propicio.

# César Solari Lizarde



César Solari, chalaco y golpeador, amigo de las bromas y cultor de golpes raros, se ha distinguido por sus grandes condiciones anestésicas, siendo muchos aquellos que en el ring, conocieron sus habilidades de boxeador.

Desde el comienzo, se manifestó como un gran muchacho y buen amigo. Estudioso hasta decir basta..... basta ya Carlos, acuéstate y déjanos dormir, su preocupación por los

cursos eran un problema para sus compañeros de camarote que tenían que sacarle los plomos para que no se quedara levantado a estudiar, porque además de boxeador este muchacho era polillón.

Cliente empedernido del Bazar, dejaba su propina por adquirir chocolates: de leche de nueces del Brasil, de vainilla y cuanto tipo llevaban los fabricantes, caracterizándose en cambio por su gran aversión al cigarrillo que únicamente le permitía fumar cuando lograba "gorrear" a sus compañeros.

Poco amigo de los Aspirantes, frecuentemente los pobres eran objeto de su mal humor, más pasada la crisis se convertía en consejero de ellos.

Su carácter sincero franco le ha valido la amistad y aprecio de sus amigos, que no tenían sino que reconocer que Carlos se distinguía por su fiero empeño en meterse los libros en la cabeza y su pasión por los chocolates.

Sus relaciones sentimentales no han llegado muy claramente a nuestro conocimiento. Algunos dicen que en cierta época estuvo seriamente enamorado pero ahora ha llegado al convencimiento de que no hay nada más agradable que estar soltero y sin compromisos.

Esperamos Carlos, que seas siempre el mismo muchacho, sencillo y voluntarioso que conocimos en la Escuela y así serás tan buen Oficial como leal compañero.

# *Jorge Telaya Hidalgo*

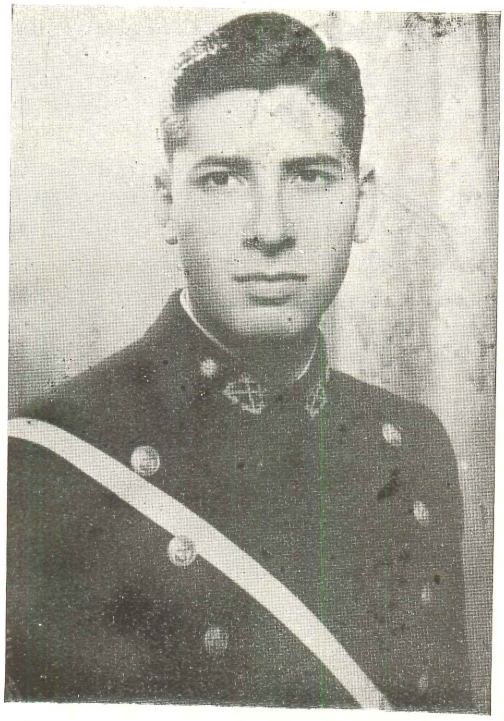

Jorge Telaya, oriundo de Arequipa y muy costeño..... tal era la tarjeta de presentación del biografiado compañero nuestro que nació hace 23 años.

Cuando vió el mar por primera vez sintió dentro del corazón algo que no era sólo susto, interpretando esa sensación como el llamado firme de una vocación.

Serio casi siempre, basta el más ligero motivo para que suelte una carcajada "tremenda como su boca", para luego

quedar tan serio como antes, causando así desconcierto general.

Gran aficionado al basket-ball vistió en varias oportunidades la casaquilla de nuestra querida Escuela, mostrando siempre su empuje, vigorosidad y deseo de triunfo.

"Un cholo muy enamorador", difícil es saber donde va a fondear, pues le gusta cambiar de panoramas contínuamente, sin embargo los que lo conocemos sabemos que su soltería no va a durar mucho tiempo.

Es muy aficionado al estudio, prefiere hacerlo de noche y cuando todos están durmiendo para que no lo molesten con sus preguntas tontas. Esa predisposición para adquirir conocimientos ha hecho de él un magnífico alumno.

Al llegar al último año tuvo el honor de ser el Abanderado de la Escuela por su ejemplar comportamiento y sus condiciones militares.

Bueno Jorge, después de haber pasado cinco años entre nosotros hoy recibes con alegría el justo premio a tu esfuerzo. Los que te conocemos bien no podemos menos que sentir esta despedida, pero a la vez estamos seguros que lo único que cambiará en tí es el uniforme, puesto que siempre serás el mismo Jorge, sincero y buen amigo que conocimos en la Escuela. ¡Que tengas muy buena suerte!.

# *Luis Trigoso Trigoso*

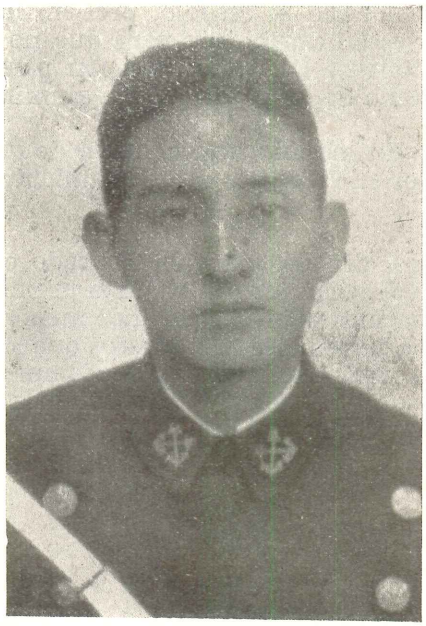

Contrario a lo que ocurre con la generalidad de los bebés, el popular Pelícano Trigoso fué traído a mundo, no por una cigueña sino por un Alcatraz, allá por el 1º de Julio de 19.... A.C.

Su esbelta figura (es flaco y seco) que nos recuerda una Fragata desmantelada, fué protagonista de muchas aventuras en la ciudad del Callao de donde es oriundo.

Estudió en el Colegio San José, siendo el dolor de cabeza de los buenos hermanos Maristas quienes tuvieron que protegerse con verdaderos escudos de paciencia de la lengua de nuestro héroe.

Guíado por su vocación a la vida en el mar, y haciendo honor a su ascendencia de marinos, el ñato no quiso quedarse atrás y en el año 1947 sentó plaza de "can naval", trasladando su cuartel de operaciones a la azotea del edificio de cadetes.

De carácter serio unas veces y alegre otras, pero siempre fino humorista, su compañía nos ha sido muy entretenida y sus críticas cáusticas y festivas lo han hecho muy popular.

Si bien no ha decollado notablemente en las actividades deportivas (que sepamos nosotros nunca ha aprobado un Examen de Aptitud Física) en cambio en las lenguas, tanto vivas como muertas y agonizantes es un perito, sinó que lo diga Mr. Schiller, su profesor de Inglés, al que canas verdes le ha sacado.

Su gran inclinación a los deportes náuticos lo llevó a ser Instructor de Boga de los alumnos de las Escuelas Técnicas de la Armada.

Gusta mucho de la lectura y sus cualidales literarias le han valido el ser Director de nuestra Revista, en la que siempre ha colaborado desde simple "can".

Cinco años hemos pasado juntos, amigo Nato, y en ellos te has hecho acreedor a nuestra estima y aprecio; al separarnos, nuestro deseo es que siempre tengas el viento soplando por popa.

En las siguientes páginas "Orto" presenta a las diferentes promociones que forman la Escuela Naval del Perú.

Son nuevos los años, nuevos los rostros, nuevo el ambiente, más es el mismo espíritu de antaño.

Cada promoción con su distinto sello característico. Pero en todas ellas el mismo ideal, la misma aspiración, la misma meta.

Ese es el secreto de la fuerza de nuestra Institución, fuente de vida y vigor de la Escuela Naval, Nuestra gloriosa Alma Mater.

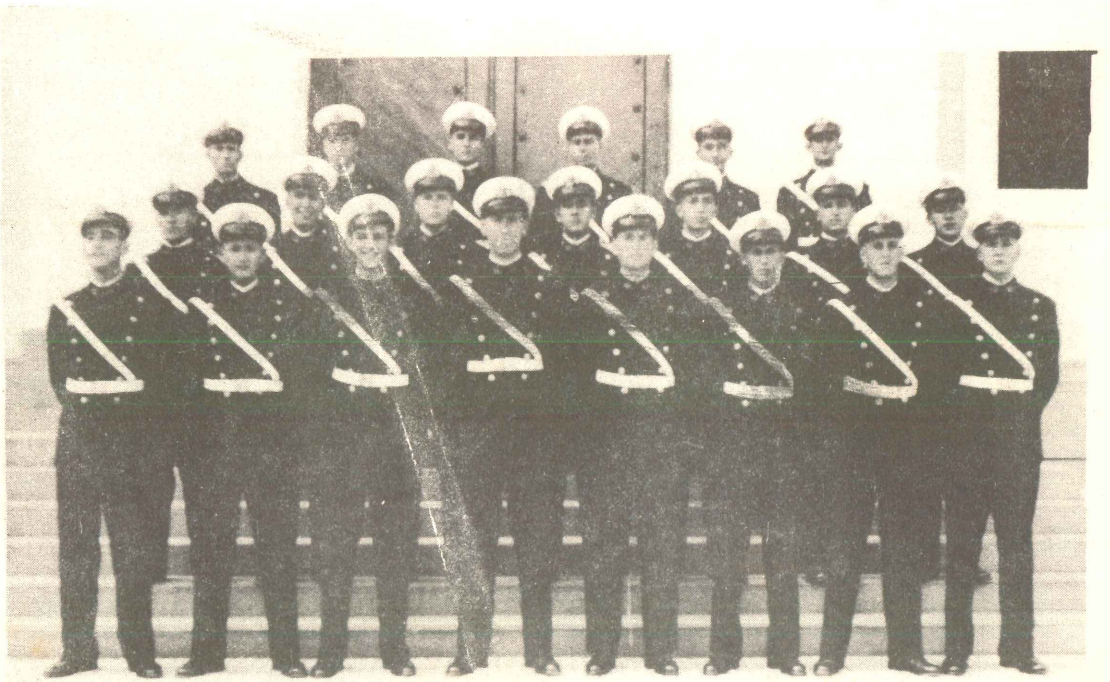

TERCER AÑO

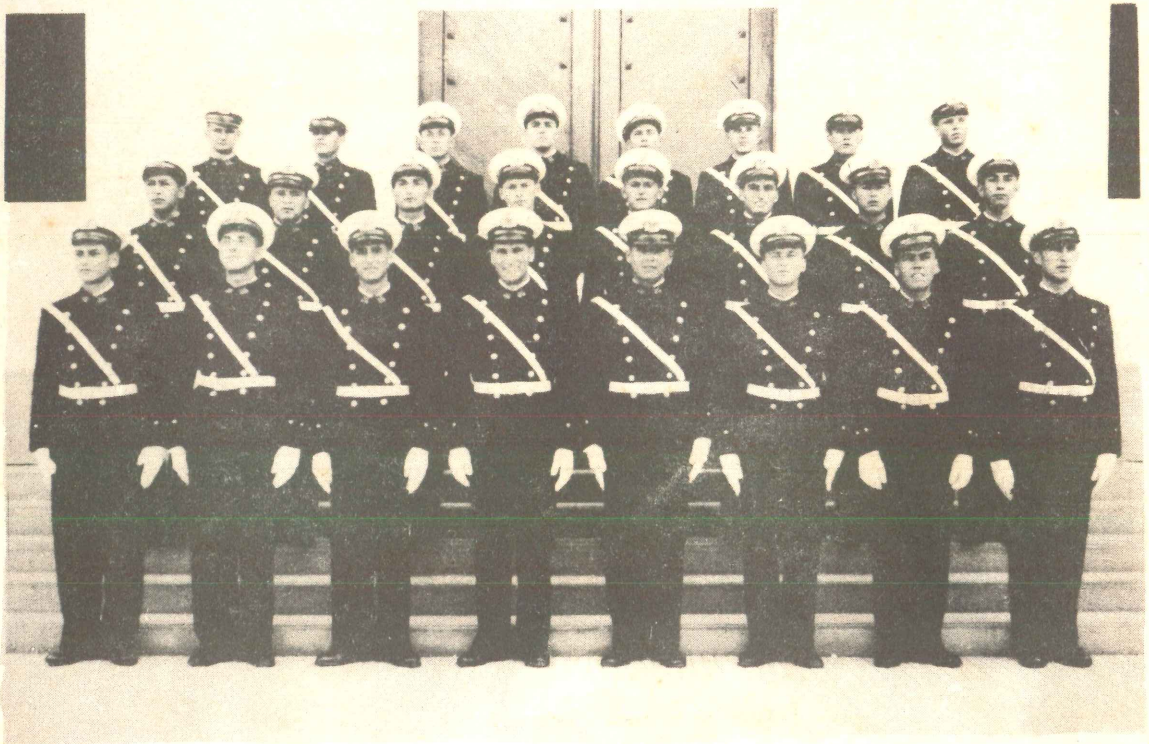

SEGUNDO AÑO

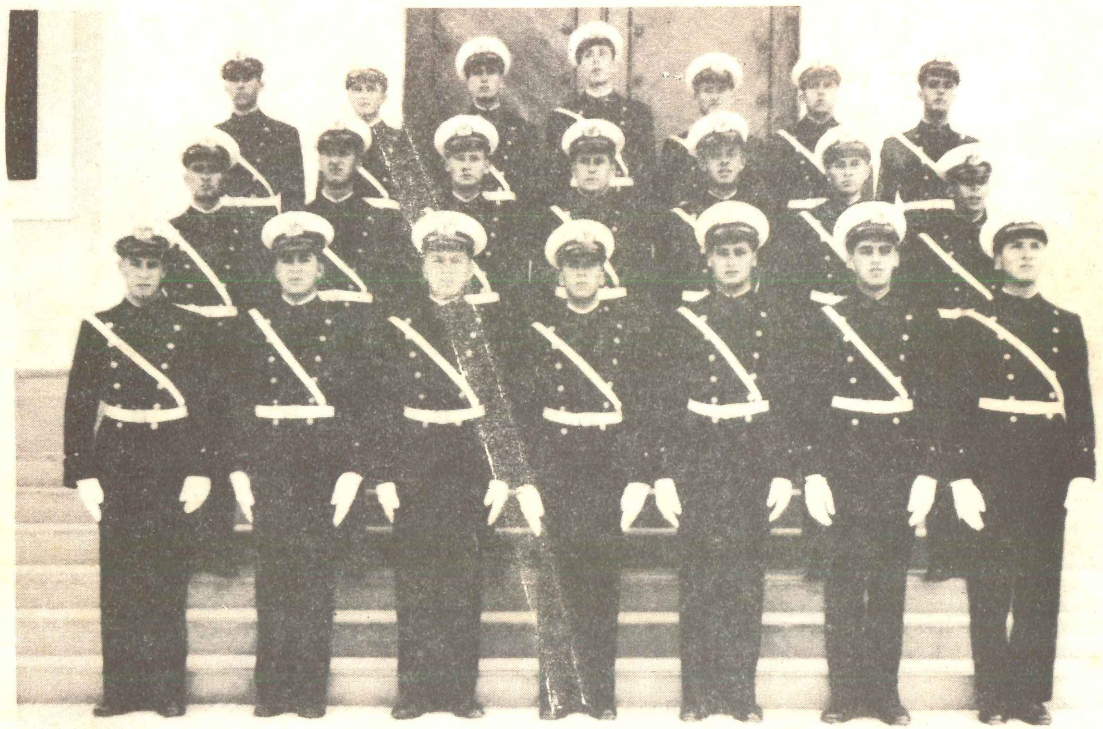

PRIMER AÑO

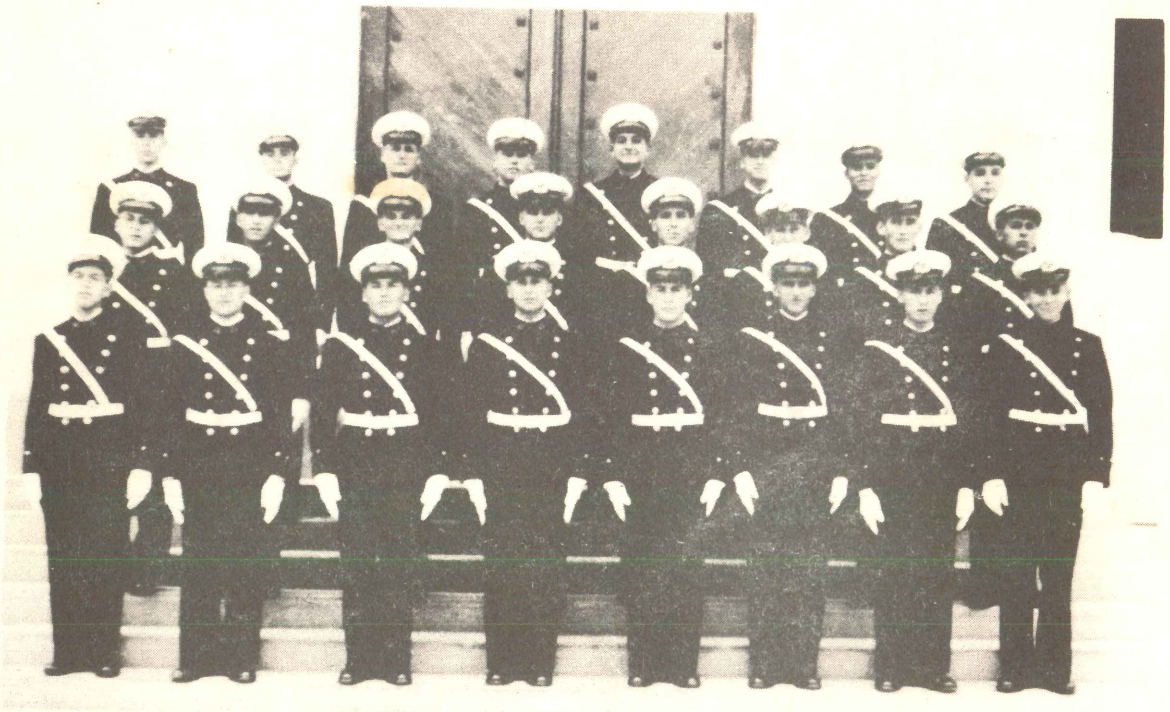

ASPIRANTES

# *Mala Suerte*

. . . . . .y llegó por fin el tan ansiado día sábado que ponía término a un forzoso encierro de dos meses, encierro motivado por. . . . . .un terno de civil. ¡Quién lo creyera! el ponerse una buena ternada es motivo para que lo "enchufen" por dos largos, terribles, aburridos, tediosos e insorportables meses. Bien, decía que nuestro conocido Cadete Peloduro el de los dos meses de encierro, que cursaba el tercer año, se sentía alegre como unas pascuas y no era para menos pues el cabo de tanto tiempo vería a su familia, al pimpollo de su novia, olería con fruición las dulces emanaciones de la calle (aunque fueran de los desagües que para un libertado es mejor que el agua de colonia Yardley).

—Oye Peloduro— llamóle su compañero Tentetieso para festejar tu salida vamos a ir a casa de Tulita donde se va a realizar un gran bailongo; tu chica también está invitada.

— Sabes, cholo que me encuentro un poco desorientado. . . .

— Yo diría que idiotizado, pero comprendo, la culpa la tiene el encierro de dos meses.

— No seas zonzo, quiero decir que no sé cómo distribuir las pocas horas de mi franco. Por lo pronto iré a mi casa a estar un buen rato con los viejos que me deben estar extrañando, pero después no sé si ir donde mi chica; la puedo ver mañana Domingo, además ella ni siquiera me ha escrito estas tres últimas semanas. El bailongo estará muy bueno pero creo que lo dejo para otra vez, hoy voy a visitar a unas amistades que tengo. . . . . .

— Lo dicho; estás más idiotizado que nunca, alla tú, haz lo que quieras, lo que es yo me voy a jaranear bien jaraneado.

. . . . . .

— Papá ¿podrás hacerme el favor de darme las llaves del auto que voy a dar una vueltita?

— Pero muchacho ¿y vas a salir sin uniforme? ¿acaso no te han arrestado dos meses por ese motivo? tu no escarmientas. . . .

— No te preocupes papá, que estando dentro del carro no hay peligro; además el oficial que más "enchufa" por ese motivo, se ha quedado de guardia en la Escuela.

— Bien si es así toma las llaves y ten mucho cuidado con el tráfico; ya sé que manejas bien pero todavía no tienes brevete.

Después de haber efectuado sus visitas o lo que fuere, la alegría de sentirse libre hizo bullir su sangre en tal forma que inconscientemente apretó el acelerador lanzándose raudo por una avenida central. El pito de un policía lo hizo volver a la realidad.

. . . . . .

— Si mi Capitán, este jovencito iba como a 90 Km/hr. por la Avda. Wilson y lo que es más no tiene brevete ni ningún papel que lo identifique a pesar de que él dice ser un Cadete Naval.

— ¡Ajá! ¿cómo me prueba Ud. jovencito que es un Cadete naval? ¿ y su uniforme?

— Vea señor Capitán, a nosotros no nos dan carnet de identidad o papeles que nos identifiquen, porque en la Escuela suponen que andamos uniformados para arriba y para abajo, pero Ud. puede comprobarlo llamando a mi casa. . . . . .

— Eso no jovencito, que es truco viejo. Llamaré a la Escuela Naval para cerciorarme.

— ¡Oh! no por favor. Si saben que estoy en traje de civil me arrestan dos meses. . . . . .Por favor mi Comandante no lo haga.

— Nada, el deber es primero.

— Sea buenito mi Coronel, pagaré la multa pero. . . . . .

— He dicho que no y no me siga ascendiendo que sólo soy Teniente, además es muy grave manejar sin brevete y Ud. puede ser un impostor.

. . . . . .

— Aló, ¿con el oficial de guardia de la Escuela Naval?

— Si el mismo.

Le habla el Tnte. Comisario de la 2da. comisaría, desearía saber si hay algún Cadete Peloduro en la dotación de la Escuela Naval.

— Efectivamente hay uno, pero ha salido franco ¿por qué lo pregunta señor Comisario?

— Pues aquí tengo detenido a un jovencito que dice serlo; ha sido traído a la comisaría por exceso de velocidad y manejar sin brevete.

— ¿Cómo es él? ¿de orejas grandes, nariz aplastada y ojos azules?

— El mismo que Ud. describe señor Oficial de Guardia.

— (Ah pícaro, no escarmienta, pero hoy lo "aplatano"). Está bien, Teniente, hágame el favor de soltarlo con su correspondiente multa, claro está; aquí en la Escuela le daremos su sanción disciplinaria a que se ha hecho acreedor.

— Muy bien, asi se hará. Buenas Noches.

. . . . . .

En resumidas cuentas que la salida le resultó por demás fatal a nuestro querido amigo porque llegando a la Escuela el Oficial de Guardia lo "emparó" con una simpática papeleta de arresto por dos meses más de encierro; el auto de su "taita" fué internado en el depósito de autos de la comisaría y su dueño obligado a pagar una fuerte multa; su chica rompió relaciones porque no la fué a ver en su primera salida, habiéndose enterado que fué a visitar a "otras" amistades; su padre casi revienta de ira.

Lástima de muchacho. Mala suerte tuvo; sufre actualmente de claustrofobia y para no sentirse oprimido por cuatro paredes, da largos paseos por el rompeolas habiéndosele visto en interminables conversaciones con sus nuevos amigos los alcatraces y gaviotas.

GIRT.

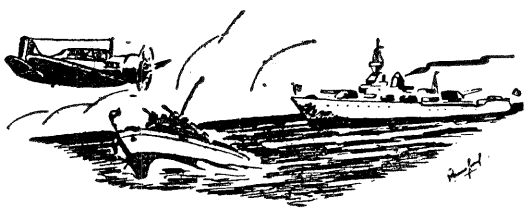

# *Una Lástima*

— Tenía solamente 20 ctvs. .....lástima que se encontró con una amiga en el tranvía.

— Tenía la gorra completamente "tiza".....lástima que pasó volando una gaviota.

— Saltó por la borda con gran elegancia.....lástima que la lancha ya había partido.

— Limpió su fusíl con mucho esmero.....lástima que lo arrestaron por la bayoneta.

— En el último crucero de verano compró una linda gabardina "beige".....lástima que se quedó tres meses en la Escuela por vestir de civil.

— Era un Cadete soñador.....lástima que se quedó dormido en la guardia.

— Le prometió verla la siguiente samana.....lástima que él, era un Cadete Naval.

Era una canción muy bonita y de moda.....lástima que a los pocos minutos se anotaba por cantar en los pasadizos.

— Le dijeron en la fiesta "cinco minutos más",..... lástima que al día siguiente le dijeron "quince punto más".

— Le pidió fósforos a un señor que en el tranvía se encontraba de espaldas.....lástima que al recibirlos de su mano lo reconoció como un oficial de la Escuela.

SANCHEZ S.

# *Jerga Naval*

*EL BISAGRERO.*—Este término es usado entre los cadetes navales para distinguir a ese mozo con sangre de chinche que nunca falta en una sociedad por mejor organizada que ésta sea. Equivale al "sabón" de la vida civil. Tiene un cuajo tan bien desarrollado que nunca se inmuta ante las "varadas" y las palabras fuertes que le caen. Felizmente, y a Dios gracias, este bicho se desarrolla sólo entre contadísimos (1 o 2) aspirantes a cadetes de año inferior, que con el tiempo logran corregirse. Nunca le falta un cigarrillo rubio que invitar al Brigadier de ceño más adusto. Sus sonrisas, estilo Falluteli, las reparte a diestra y siniestra y no es para la ocasión en que acercándose a un grupito de cadetes de año superior, en tono misterioso y confidencial los invite a una fiesta de "rompe y raja" que se realizará el próximo sábado con abundancia de muchachas bonitas y qué se yo. Nunca le faltan frases tan amables como éstas: "Quién, como Ud. cadete, que tiene tanto gancho con las muchachas", o también" ¿Esa señorita que estaba con Ud. en el cinema era su novia? Pues lo felicito porque es lindísima....."

El bisagrero es tan astuto que logra evitar muchos arrestos aunque no muchos golpes. Podría hacerse un voluminoso tratado de este rarísimo especímen de la fauna naval pero el espacio no lo permite.

*EL CACHACO.*— Este es el cadete con deseos incontenibles de sacarse la más alta nota de Carácter Militar. Cuando se cuadra frente a un superior junta los talones con tal fuerza que algunas veces se disloca el tobillo; su apariencia se asemeja mucho a esos antiguos militarotes prusianos que eran todo rigidez.

Cuando marcha en formación sus pasos retumban y no cesa en todo instante de estar haciendo observaciones a los que tiene delante. Es super-eficiente al extremo de volverse un "denso". Si es Brigadier, ¡pobrecitos los cadetes! Cuando camina anda tan estirado que parece que se ha desayunado un palo de escoba. Copia todo lo malo de los oficiales, es decir en castigar por "quítame estas pajas".

Su firma al pie de los Partes de Arresto es popularísima. Tiene la absoluta seguridad de que su nota de Carácter Militar aumentará en razón directa del número de cadetes que arreste.

Su ceño, siempre adusto, impresiona.....pero generalmente la horma de su zapato es su misma novia.

*El "ASADO".*—El cadete "asado", se puede definir como "un saco de nervios con botones dorados y gorra". ¿Nunca lo habéis gozado cuando está rindiendo algún examen, por más fácil que éste sea? Pues es un espectáculo digno de verse; no se está quieto en su carpeta un solo momento, suda copiosamente a pesar del frío invernal; cuando el profesor no mira dirige miradas suplicantes a sus compañeros; reza, maldice, se cree el más infeliz de los mortales, el problema es fácil pero su nerviosismo le hace creer que ni el mismo Einstein lo resolvería. ¡Uf! ¡Uf! ¡No puedo más! ¡Ya me jalaron! ¡Qué hago ahora! Son estas las palabras con que demuestra su "asadísimo" estado.

Cuando un superior le dirige la palabra para reprenderlo, saluda como cien veces, balbucea palabras incoherentes y contesta con cincuenta "Sí señor, si señor....."y cambia de color otras tantas veces.

El "asado" siempre tiene el tiempo contado y por esa razón se le juntan innumerables cosas que hacer en un sólo instante y nunca sabe por cual empezar, de allí vienen las carreras, los sudores, las maldiciones y por supuesto los arrestos.

*EL CANCHERO.*—¡Ah! este simpático personaje es el que mejor vive en la escuela. Su ingeniosidad está desarrollada al grado máximo. Siempre obtiene lo que quiere con el mínimo esfuerzo. Duerme en clase en las mismas narices del profesor, pero éste nunca se da cuenta. Se "cabrea" de las formaciones y a pesar de que se pasa lista nadie se percibe de su ausencia. Come mejor que cualquiera, se conquista a los mayordomos que le proveen "al gratén" de churrasquitos, huevitos fritos y otras cosas más. Tienen una habilidad innata para hacerse amigo de los personajes más conspicuos de la Escuela como son: el Brigadier Primero, los Brigadieres Jefes de Sección, el cocinero y el médico de guardia. Cuando hay ejercicios militares siempre le "aqueja" alguna dolencia y consigue "descanso médico"; pero lo curioso es que nunca pierde sus francos por este motivo.

Para "cabrearse" de un examen difícil no vacila en hacerse sacar una muela por el dentista (generalmente los "cancheros" al finalizar sus estudios en la Escuela salen con una dentadura postiza macanuda).

Conoce diversidad de "cancherías" para hacer subir la temperatura del termómetro y descansar un par de días en la Enfermería, como esa de meter cáscaras de plátanos dentro de los zapatos.....etc. etc. Lástima que la escasez de papel no nos permita seguir escribiendo más sobre este feliz bicho.

GIRT

# *La Mujer en sus Edades*

A los 15 años.....UNA FRAGATA
A los 18 años .....UN DESTROYER
A los 25 años .....UN CRUCERO LIGERO
A los 30 años .....UN CRUCERO PESADO
A los 35 años ..... UN ACORAZADO
Pasando los 45 años ..... UN PONTON
Madre con hija casadera siempre es un CAZA-SUBMARINOS

---

LA MAGIA DEL ORIENTE.. ... NOS AYUDA A TREPAR CABOS



# *Máximas y Mínimas*

La máxima nota que puede obtener un Cadete es "5", la mínima. . . . . — ∝ (menos infinito).

Cuando el número de puntos de demérito se hace máximo, el número de salida se hace mínimo; varían, pues, en relación inversa.

Un Cadete enamorado es uno que "vuela" al máximo y estudia al mínimo.

Por lo general, ese mismo Cadete sale franco al mínimo y se queda arrestado al máximo.

Había un brigadier que se llamaba Máximo; demás esta que su secretario gozaba al mínimo de las faginas.

El valor de la propina se hace mínimo cuando en el bazar de Cadetes existe el máximo de cigarrillos, chocolates, etc.

La máxima edad que puede tener la enamorada de un Cadete es 25 años: la mínima. . . . . todavía no se ha calculado.

Cuando un Cadete comete una "burrada" máxima, lo mínimo que le puede suceder es que se la publiquen en "Orto".

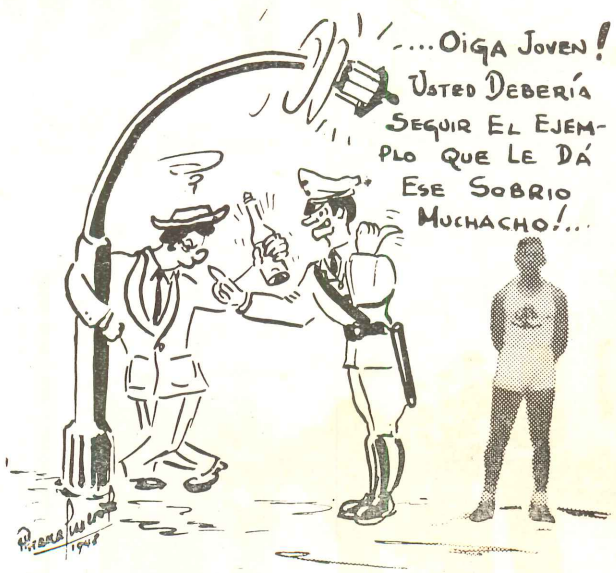



Día Domingo: a 0900 Misa.

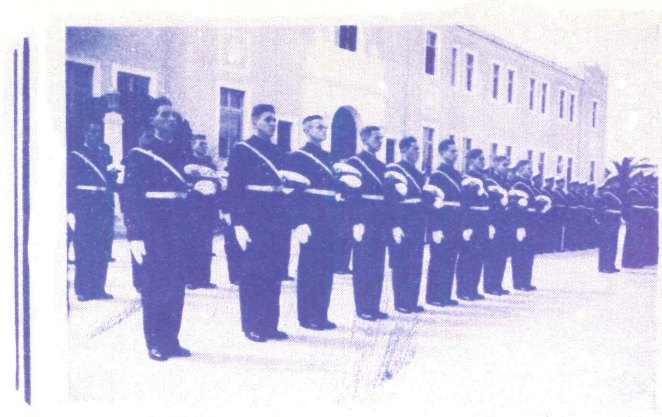

0930: Revista en el Patio Nº 2



Los Francos deben salir impecables

# Académica

Hacen veintiocho días que yo me rompo el "coco"
buscando un argumento sobre el cual escribir
más no encuentro una idea y estoy fuera de "foco"
con cuanto tema empiezo, que al tacho va a morir.

Es inútil que piense, piense y requetepiense
si mi cerebro yerto ya no atina a pensar
inútil que me agote, Ud. lector dispense,
¡pues los cursos que llevo lo acaban de agotar!

Yo estudio veintiún cursos y un lote de cursillos
Navegación, Maniobra, Balística y Latín.....
todos los Instructores me muestran sus colmillos
y hay hasta quien me exige: ¡la vida de Bevin!

Que se ha muerto un obispo, hay que saber la fecha
el lugar y la hora, entalpía y presión
que se ha hundido un barcucho y en aquel se ahogó Mecha
averiguar si usaba las medias de "nilón".

En Cálculo me clavan problemas de este tipo:
decir si es la parábola una curva o pistón
cómo si no supiera yo, que es la chica.....
que vive en el transfondo de un negro corralón.

En el laboratorio de Física Analítica
he visto que a las Dolly la ciencia ha de gustar
pues aquél movimiento que el texto identifica
con Movimiento Armónico..... ¡es mambo popular!

En cuanto a los Motores ya me tienen hastiado
las curvas de potencia de un motor de inducción
y el Instructor olvida que son más de mi agrado
¡las curvas que poseen las chicas del "Unión"!

Y aquéllos preparados de la Química, horribles
que mezclan alacranes, sapos y caracoles
parécense a los queques y a las tortas temibles
que mi esforzada suegra "fabrica" con ¡dos soles!

Y ni hablar de Electrónica que el seso mortifica
los circuitos de radio, jamás voy a entender
tanto conocimiento, sólo en "farras" se aplica
para enchufar la radio o el pick-up encender.

Otros cursos inútiles, que me tienen cansado
son las Lenguas Extrañas. . . . . ¡me jalan cada mes!
y siendo yo marino siempre me he preguntado:
¿acaso los pescados saben hablar Inglés?

Y hay hasta un curso chico: Leyes y Reglamentos
que como leguleyo tengo yo que aprender
como si se esperara que llegara el momento
que a la terrible "Rayo" tenga que defender.

Más si sigo "rajando" me volveré pesado
y es muy cierta esta frase: "la boca mató al pez"
pues por hablar de cursos, creo que me he ganado
que en mi querida Escuela, me archiven otra vez.

J.L. GUEROLA

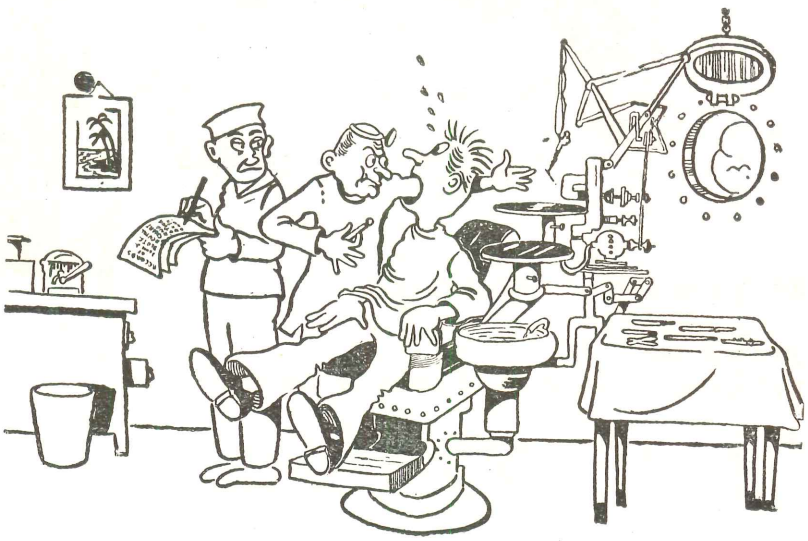

INSTRUCTORES HACIENDO UN TEMA




Así que es imposible de resolver no?

ja ja ja ...

Entonces: ¡¡ponlo en el tema de mañana!!

# *De Estrellas*

Acamar, Rigel y Sirius,
tres amores rutilantes
que se quieren fulgurantes
en el fondo del azul.

Y escondiéndose en las nubes,
Bellatrix sonríe queda.....
y es un diamante la Vega
y una rosa Betelgeux

Etamín Alpha y Antares
y la triste Aldebarán,
contemplan sobre los mares,
las mil olas que se van

Y hay diademas de diamantes
y hay amores rutilantes
que se quieren fulgurantes
en el fondo del azul.....

Andrómeda y Sagitario,
Argo, Hércules y Tauro,
Lira, Perseo
Y Cruz del Sur.....

C. VALDIZAN

# *Meditación*

Que una temporaria amnesia envuelva tu cerebro, en la hora triste del crepúsculo; que te abstraiga por unos minutos de las marchas, los "partes", las "revisiones", las manos estiradas, y el carácter militar.

Y en esta plomiza hora, henchidos tus pulmones con el aura que lleva a los arreboles al occidente, para darle la postrer despedida al astro que se oculta lentamente; observa ahora el grandioso panorama que nos brinda pródiga natura, piensa un momento en la vida, contempla como casi sin tú apercibirlo, se va todo de ti, desvaneciéndose como un corto sueño. Las plateadas olas encrespadas como leones corren ciegas, vigorosas, a la arisca playa, y una a una luego todas mueren, y si ayer divisaste una altiva roca en algún acantilado, ahora en su lugar sólo existe una cambiante arena fina, lamida desafiante por las insaciables olas, en su eterno afán de llegar a las alturas, y cubrir con su espumante manto los más empinados picos; observa cómo muere la luz, lo que ha poco era claridad, era vida, es a esta hora una incierta penumbra que va en aumento, hasta las aves se contagian del letargo, su vuelo es laxo, pausado.....van en busca, quien sabe de la muerte, en las arenas de alguna solitaria playa; a lo lejos, en el marco del mundo, la unión de cielo y tierra, una débil columna de humo se levanta, también para perderse como todo: es un navío, ¡Sabe Dios qué bandera lleva!, ¿Cuál será su camino?, tal vez no llegue a su destino y encuentre su último puerto en el fondo del mar.....

Más, no hay tiempo que perder, un timbre acaba de rasgar la quietud de la tarde melancólica, vuelve en ti y apresura el paso, las filas te esperan, tienes que llegar antes que la voz de "firmes".

S. SANCHEZ 1º

# Cosas y Casos

En una de las clases de Física, el Comandante instructor hizo la siguiente pregunta a un Cadete: ¿Quién determinó el valor de un caballo de fuerza? El Cadete no respondió al momento, hasta que una voz caritativa lo ayudó y contestó:

¡Horse Power! señor.

---

A cierto Cadete lo arrestaron por estar en el pasadizo del edificio Nº 3 completamente desnudo, al ser leído el parte de arrestos, el Cadete mostró cierta indignación y envió su excusa al Departamento de Moral, en la cual especificaba que no se encontraba completamente desnudo porque "llevaba los zapatos puestos".

¡Le aceptaron la excusa!

---

Cuando recién ingresaron los nuevos Aspirantes, en una clase de Física, se hicieron varias preguntas para apreciar en qué estado de instrucción se encontraban. Una de las preguntas hechas por el instructor fué la siguiente: ¿Cómo se demostró la potencia de un caballo de fuerza? Respondiendo el aspirante: "Haciendo correr un caballo con un automóvil" señor.

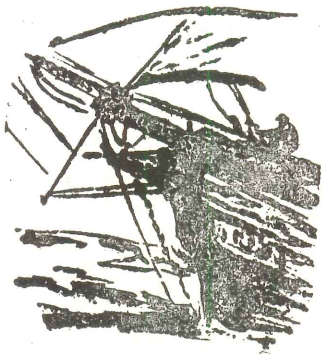

# *Marejada*

Es el llanto de las almas, el romper de las olas, que como ayes en la noche me llaman para su compañía. Ruge su furia contra las rocas, que al ver que no llegó, de cólera, de rabia y también de miedo, rompen la piedra, el silencio y el sueño. . . . . pero no las olvido, yo también las quiero y son míos los deseos que un día de bélicos sones, teñir pueda, de rojo, el agua azul cielo y que sus suaves ondas, como tules, cubran mi cuerpo. Ya calmadas porque estoy con ellas pueda mi alma vagar por doquiera, alegre y triste, cual marejada de la vida.

R. VARGAS Asp.

---

# *Armonía*

Se viste de blanco la playa:
son las olas del mar,
ya vienen en traje de gala
vienen a oirme cantar

yo canto mis penas al aire
al viento, al cielo, al mar,
a todo el que quiera escucharme
o también conmigo llorar.

R. VARGAS Asp.

CLASE PRACTICA DE EXPLOSIVOS




.....y fueron muchas las tardes en el laboratorio en que al resolver un tema de Explosivos, nos sentimos tan desdichados como el cadete de esta figura.....

# *Feliz cumpleaños cholo... pum*

Hay fechas en el Calendario que no se pueden pasar por alto. Por ejemplo, cuando se trata del cumpleaños de algún compañero.

En la Escuela Naval la clásica congratulación de "que los cumplas muy felices cholo".....viene acompañada de otra felicitación más "calurosa" aún consiste en una lluvia de almohadonazos que dejan el cráneo más reducidos que aceituna de botija y los pulmones descolgándose al costado de la lengua.

Por supuesto que nadie se libra de ser "saludado" por sus compañeros de promoción y por algunos conocidos y amigos de otros años que también quieren celebrar el acontecimiento.

A las 9 de la noche de la víspera de su onomástico el más amigo del desgraciado es el que pasa la voz:

—¡Mañana es cumpleaños de Norieguez!

Y bastan estas palabras para poner en movimiento a todo el edificio 3. A algunos sádicos se les dilatan las pupilas en el momento de exclamar.

—¡A ese Norieguez se la tengo jurada! ¡Voy a meter mi bayoneta dentro del almohadón!

Más siempre existen espíritus compasivos y piadosos que tratan de evitar la masacre:

—¡No hagas eso, Norieguez está muy flaco.....!

—!Hay que ser suave con él.....Capaz que no resista!

—¡Posterguemos el asunto.....pobre escuálido!

Pero la ejecución ya está planeada y es inútil cualquier esfuerzo para evitarla.

Cuando Norieguez se entera de que no han olvidado su fecha le circula un frío de muerte. Los 40 minutos de estudio que le restan son de postración nerviosa. Suda a chorros y un temblor de espanto lo sacude de pies a cabeza, mientras piensa:

—¡Ya no tengo escapatoria.....¿Q-que p-puedo hacer?

El instinto de conservación lo hace levantarse de su asiento para salir del camarote pero al llegar a la puerta ve con espanto que montan guardia en ella dos de sus más robustos compañeros.

¡RINGG.....(el timbre de fin de estudio ha sonado).

De un gran número de camarotes salen presurosos los protagonistas del crimen e irrumpen sedientos de sangre en el camarote del desdichado.

¡Horroroso describir la expresión de espanto y terror que se pinta en el semblante de Norieguez cuando ve a esa masa informe, para él mounstruo diabólico de tortura, que se le viene encima!

—¡N-n-no.....no por favor.....que tengo padres!.....Cualquier cosa.....pero esto nó, por Dios.....!

El cerco se va haciendo cada vez menor, mientras que nuestro amigo se va retirando hacia el fondo del camarote y en su desesperación, al ver que su suerte está sellada, corre a protegerse debajo de un colchón, pero los más "recios" se encargan de desalojarlo. Y se desata la lluvia de almohadonazos:

—¡CATAPLUM.....PAN.....PAN..... TRAC.....CRAC.....!!!

—¡Ayyy.....mis costillas.....Basta ya..... Piedad!

—¡Duro con él!.....

—¡Fuerte.....a la cabeza.....!

La agonía de Norieguez es innarrable. Los golpes le caen sin compasión. Y entre tanto alboroto se "cuela" un aspirante, a quien aquél había arrestado el día anterior, quien feroz y despiadado le asesta terrible porrazo con todas las fuerzas que le permite sus tensionados músculos.

—¡Aaayy..... —es el alarido de tremebunda desesperación que aflora de la garganta del desdichado.

Hay un instante de vacilación. La patética expresión de dolor que presenta Norieguez inmoviliza a sus torturadores que por un momento creen que el pobre se muere y de ello aprovecha éste, cobrando fuerzas, para escabullirse hacia el baño donde lo esperan otros dos amigos, para descargarle a boca de jarro dos almohadonazos más en el mate y tomándolo entre sus brazos lo meten a la ducha de agua fría.

.....

El drama ha terminado y el timbre de silencio hace que los desalmados abandonen a su víctima y presurosos corran a acostarse, mientras que el apaleado Norieguez, a duras penas puede levantarse, chorreando agua, para oír, como un eco lejano que le llegara de las catacumbas cristianas, la voz del Oficial de Guardia que le dice:

—¡Cadete Norieguez.....hágase anotar por no estar acostado al toque de silencio y por bañarse fuera de las horas de rutina.....!

Cuando la madrugada del día siguiente despunta, Norieguez recibe los abrazos de sus compañeros que han ido a cantarle:

Happy birthday to you.....

happy birthday to you.....

El desdichado tiene diez chinchones a favor, cuatro cortes, un diente de menos y el ojo en tinta.

La historia se repetirá año a año, durante su estada en la Escuela y nunca habrá manera de eludir la "efusividad" de sus compañeros de año.

NOTA DEL AUTOR.—El personaje de este episodio no es el Cdte. Noriega. La semejanza de nombres es puramente accidental. Cualquier parecido que el lector le encuentre es mera coincidencia.

J.L. GUEROLA



# *Prueba objetiva*

¿CIERTO O FALSO?

Si Ud. lector está familiarizado en la vida de los Cadetes Navales, no tendrá dificultad en contestar las siguientes preguntas, colocando una C a lo que crea cierto y una F a lo que crea falso. (Respuesta en la pág. 86).

De 8 a 10 Excelente De 2 a 4 Regular
De 6 a 8 Muy Bueno De 0 a 2 "Tapado"
De 4 a 6 Bueno.

1.—En la Escuela Naval los Cadetes se levantan a la hora que les da la gana. . . . . .

2.—Los Cadetes Navales salen francos todos los Sábados, Domingos y días de fiesta: los arrestos se cumplen durante la semana.

3.—El instructor es un amigo del Cadete y por lo tanto nunca lo deja deficiente el Sábado. . . . . .

4.—Un Cadete, por regla general sólo tiene una enamorada. . . .

5.—Las visitas a los "voluntarios" no está permitida en los días Domingos y feriados. . . . . .

6.—El crucero de verano es un viaje de placer que se otorga a los Cadetes como premio a sus esfuerzos durante el año académico. . . . . .

7.—La limpieza del armamento menor, de los camarotes, y el arreglo de las camas sólo la realizan los Aspirantes. . . . . .

8.—Durante los exámenes está permitido fumar, comer y conversar mientras se resuelve el tema. . . . . .

9.—Los "soles" radiantes que algunos Cadetes llevan en la bocamanga simbolizan eficiencia en Natación. . . . . .

10.—Todos los Cadetes pueden asistir sin necesidad de invitación a cualquier fiesta que se realice a 100 kms. a la redonda. . . . . .

# *Anécdotas*

Cuando nos hallábamos de visita en la ciudad de Panamá, varios Cadetes tomamos una * "chiva" para regresar a Balboa. Durante el viaje un Cadete escuchaba atentamente a los pasajeros y oía que todos hablaban en Inglés. Al llegar a Balboa, este Cadete se le acercó al conductor y le dijo en un Inglés forzado: "Stop in the next block, please". El conductor, en buen castellano le contestó: "Ya compadre, en la otra te dejo".

---

En una fiesta familiar se encontraba un grupo de Cadetes, algunos de los cuales "invitados" y el resto "aventados". Uno de los últimos se encontraba bailando con una muchacha muy simpática y le confió que quería conocer a la dueña de la casa para saludarla por su cumpleaños. Ella en el mismo tono confidencial le contestó: "Aquí no se está celebrando ningún cumpleaños y la dueña de la casa soy yo".

* "Chiva" - autobús

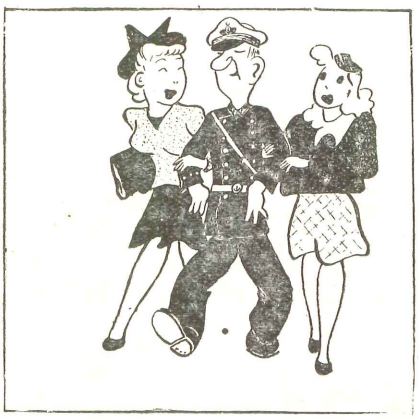

# *El alma de las cosas*

Encontrábame un Domingo por la tarde paseando por el malecón de la Escuela cuando me pareció oir algo asi como un murmullo de voces extrañas sobre mi cabeza; sobresaltado, levanté la vista, y cuál no sería mi sorpresa cuando advertí que una gaviota, que se había posado en lo más alto del palo "Grau", (Antiguo mástil del crucero "Grau") y que a la sazón se hallaba a medio derribar, sostenía con éste una animada conversación que despertó mi curiosidad, de modo que deteniéndome disimuladamente en mi paseo, me preparé a escuchar sin que se dieran cuenta. Esto era algo difícil ya que "*hablaban*" en tono bajo, pero de todas maneras pude oír que el palo "Grau" decía a la gaviota en tono quejumbroso:

—. . . . . "Sí amiga gaviota, este es mi fin, quién me lo iba a decir a mí, ¡a mí! que he visto desfilar a tantas promociones por mi lado, que he venido observando año tras año la evolución y progreso de la Escuela, sin pensar en que los ingratos, incluirían en este progreso la destrucción de este viejo armatoste que durante tanto tiempo sirvió de adorno para la Escuela que se va; cuántos recuerdos surgen ahora a mi memoria, recuerdo, que en la fiesta de los Cadetes, varios de ellos me cubrieron de alambres con bombitas de colores, yo, al principio pensé que me habían tomado por una percha, pero después, cuando llegada la noche se acercaba la hora de la fiesta, las bombitas emitieron su alegre luz y es más aún, el conjunto luminoso formaba una gran vela triangular cuyo palo mayor era yo; no te imaginas lo orgulloso que me sentí entonces, todas las miradas se posaron en mí y todos estuvieron de acuerdo en que yo era el punto principal de la ornamentación. Esa noche la pasé muy bien viendo a mis amigos, los Cadetes, bailar y gozar hasta cansarse. Otra vez un grupo de Cadetes discutían sobre cuál era el mejor sitio para tomarse fotos, unos escogieron la Punta-Punta, otros el rompeolas, pero no faltó uno que dijera que yo era el que tenía más derecho para salir en la foto y me sentí feliz cuando todos, en alegre grupo se acercaron a mí y me rodearon peleándose por salir más cerca; estos pequeños recuerdos son los que me hacen entristecer, amiga gaviota, al pensar que mi destino será servir de leña, no puedo resignarme a renunciar a la compañía de estos muchachos que siempre me han admirado por mi estampa gallarda y marinera, no es por alabarme amiga mía, así lo decían ellos. . . . . ¡Y tenían razón!"

Aquí, la gaviota que había permanecido en silencio hasta este momento dijo con su voz chillona; "Verdaderamente amigo mástil, que voy a sentirme muy triste cuando Ud. no esté, porque, la verdad es que ya me había acostumbrado a posarme aquí cado vez que quería descansar de mis largos vuelos, a charlar largamente con Ud. que me contaba siempre cosas tan interesantes de esta Escuela y a ver desde aquí el paso de los Cadetes en su cotidiano ir y venir por el malecón, unas veces en formación y otras en grupos, alegres o tristes pero siempre tan optimistas; me extraña mucho que ellos no hagan algo por Ud. "Ay amiga gaviota, a mí me extraña más, y me extraña porque sé que los muchachos me quieren. ¡Cuántas veces, en sus días de arresto, se sentaron al pie mío para contarme de sus penas y alegrías! de sus amores, de sus reyertas, de sus pequeños triunfos y fracasos, de sus ilusiones y esperanzas. Estas confidencias, claro está me las hacían creyendo que yo no las entendería, lo hacían por el mero hecho de conversar con un viejo amigo que se conformaba con oír; pero no saben ellos que mis vientos y mis obenques vibraban al unísono de sus corazones y escuchaba callado pero con deseos de conversar tan bien como ellos, aunque nunca lo hice por temor de auyentarlos con mi voz de madera, por eso es que me asombra que ni siquiera se acuerden de decir una palabra en defensa de este viejo que los acompañó por tanto tiempo. En fin, que le vamos a hacer, poco a poco se irá quedando Ud. sin lugares donde descansar querida viajera, ya ve Ud. lo que le hicieron a nuestro viejo muelle, eso sí que fué un crímen, lo que me hacen a mí y lo que le harán muy pronto a mi compañero el palo "Unión" que hasta ahora no sospecha lo que le espera, que ingrato es el mundo amiga alada !qué ingrato!"

En ese momento, yo, que había estado escuchando muy atento sentí unos inoportunos deseos de estornudar, tan grandes que no pude reprimirlos y muy a mi pesar ahuyenté a la gaviota, con lo que enmudeció su interlocutor y no volví a oir su voz por más esfuerzos que hice. . . . . .

Cómo me hubiera gustado decirle al viejo mástil que estaba por entero en lo cierto en cuanto al cariño que le tienen los Cadetes pero que se equivocaba al creer que iría a pasar en una vulgar hoguera, me hubiera gustado poder decirle que él también tenía un lugar preferencial en otra dependencia de la Armada (Arsenal Naval) donde sería tan querido y venerado como acá: qué alegría le hubiera proporcionado al decirle esto, pero, ya que no pude, continué mi paseo interrumpido dejándolo sólo con sus pensamientos tristes y reflexionando acerca de cuán grande es a veces el "alma de las cosas".

M. LORES 2º AÑO

(Viene de la pág. 82).

# *Respuestas de la Prueba Objetiva*

1.—Cierto.—Lo que pasa es que a todos les da la gana de levantarse a 0550.

2.—Falso.—Los arrestos se cumplen durante toda la semana incluyendo innumerables Sábados y Domingos.

3.—Cierto.—Nunca lo deja Sábado, sino Sábado y Domingo.

4.—Cierto.—En cada puerto.

5.—Falso.—Muy raros son los voluntarios; las visitas no están permitidas, porque los que se quedan no merecen ser visitados, (según el D.D.).

6.—Cierto.—Y los Cadetes se adelgazan de puro agradecimiento.

7.—Cierto.—. . . . . debiera ser, pero con las justas es falso (ganaste lector).

8.—Cierto.—Se es. . . . . fuman los conocimientos, se comen las uñas y se conversa con los espíritus para que lo ayuden a uno.

9.—Falso.—No cunfundir natación con Navegación.

10.—Cierto.—De modo que no se extrañen amigos lectores si algún día les caen 6 o 7 "aventados" a su fiesta. y. . . . . ¿Cuánto se sacó?

SANCHEZ R. y LORES M.

# *Escuela Naval campeón del torneo de basket-ball "Fuerzas Armadas del Brasil" entre Escuelas Militares*

Disputando por segunda vez la posesión de la Copa donada por las Fuerzas Armadas del Brasil, el equipo de nuestra Escuela consiguió clasificarse nuevamente Campeón al derrotar a la Escuela Militar de Chorrillos y a la Escuela de Aeronáutica. Con estas victorias la Escuela Naval entró en posesión definitiva de este trofeo y reafirmó una vez más su indiscutible superioridad sobre los demás equipos militares.

ESCUELA NAVAL: 26 - ESCUELA MILITAR: 24

Con numerosa concurrencia y en un ambiente de mucha animación por el colorido que dieron las barras, el equipo de nuestra Escuela en la segunda fecha del Torneo se impuso a la Escuela Militar por 26 a 24.

El cuadro de la Militar que fué el primero en armonizar su juego, comenzó de leader en el score y aprovechando buena desmarcación logró colocarse a 10 puntos de nuestro equipo. Más nuestros muchachos no se descontrolaron por la ventaja y muy al contrario apelando a un buen desplazamiento y rapidez en sus acciones, lograron igualar, para imponerse después durante la primera etapa por 11 a 10.

La disputa en la parte complementaria fué más intensa por el afán de superación de ambos cuadros. El bullicio animador de las barras y el ritmo que tomó la competencia, hizo que el encuentro tomara perfiles de gran emoción. Faltando cuatro minutos para terminar el partido tomó fases importantísimas. Y nuestro equipo reeditando esa magnífica performance cumplida en la Plaza de Acho el año anterior, impuso sus kilates de categoría y obteniendo una gran victoria derrotó por segunda vez al Equipo por 26 a 24.

ESCUELA NAVAL: 48 - ESCUELA DE AVIACION: 46

Vencedores de la Escuela Militar, los dos equipos debían definir el Campeonato en el último partido del torneo. Se comprende cómo estaría de lleno el court del Club Terrazas de Mira-

flores, escenario del encuentro. En medio de la nerviosidad que antecedió al partido nuestra magnífica barra por su presentación, originalidad y entusiasmo ganó la calificación de ser la mejor.

Iniciado el partido, las primeras acciones son de tanteo y nerviosidad. Mas, imponiendo su ritmo desvastador, nuestro equipo pronto adquiere el control de las acciones, y señala en el marcador una serie de puntos, que hacen finalizar 21 a 14 la primera parte de la competencia.

En el segundo tiempo, el conjunto aviador logra notable reacción por la certeza de los lanzamientos de Pedraglio y Vindrola. La contienda adquiere mayor equilibrio. Nuestro equipo es más técnico y de juego más variado, más el contrario sin romper la magnífica defensa naval, hace sus lanzamientos de gran distancia y con bastante buena suerte. Sale Bergelund y entra Pereyra quien le da fuerza a nuestro cuadro convirtiéndose en una punta de lanza en la zona enemiga. Faltan 6'50" para terminar el partido y el score es favorable a la Naval por dos puntos. El campo es un manicomio, las bandas de música, matracas, pitos, cohetes y sirenas hacen que no se oiga ni el silbato de los referees. Montoya convierte un doble y un simple para nuestros colores, y contestan los aviadores. En esta forma termina empatado el encuentro.

Después de realizarse un primer tiempo suplementario que termina empatado, César Dávila, entrenador de la Naval manda a jugar al siguiente equipo: Santillana, Pereyra, Torres, Díaz y Montoya. Estos cinco muchachos jugaron a lo grande, con mucha inteligencia. En los momentos decisivos del encuentro nuestro cuadro mostró ser de mayor calidad. Esa decisión para lograr la victoria le valió un triunfo que es inobjetable por la forma como se dieron a la lucha, por la calidad de juego demostrada y por esa serenidad pasmosa con la que supieron doblegar al contrario.

Mucho se puede decir de ese partido y de estos muchachos. Pero las frases de "El Comercio" sintetizan su labor cuando dice: "apelando a su característico espíritu combativo respondieron a las espectativas que en ellos tenían cifradas sus jefes y compañeros de estudios mostrando un espíritu de lucha a toda prueba".

"Orto" se complace en felicitar a los componentes de ese equipo Campeón, que escribió tanto en Acho como en el Terrazas una brillante página deportiva para nuestra Escuela.

Fueron ellos: Juan Bergelund, capitán, Jorge Telaya, Alberto Santillana, Luis Montoya, Fernando Torres, Francisco Hinojosa, Luis Díaz, Armando Pereyra, Jorge del Aguila, Gaspar Sotomayor y Federico Higueras.

# Escuela Naval: Campeón del Torneo de Basket-ball entre Escuelas Militares

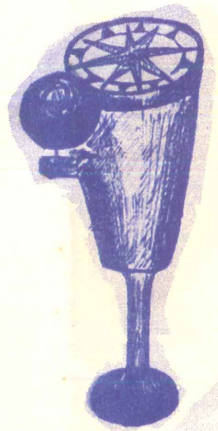



El Equipo Campeón: Técnica, Coraje y Decisión gestaron su triunfo






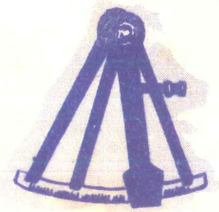



Barra Naval: Dió animación y colorido a esta triunfal fiesta deportiva.



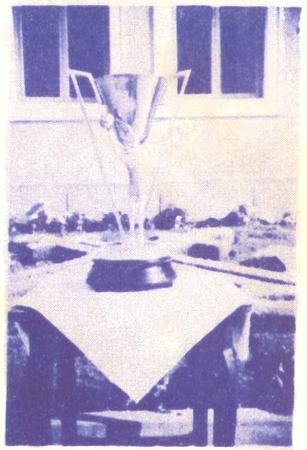



El Trofeo "Fuerzas Armadas del Brasil" permanecerá definitivamente en nuestra Escuela.

# *Significado de algunas palabras*

1.—Forzudo ..... Sobreviviente del examen físico.
2.—Bucear ..... Recurso para el que no puede nadar (¿?)
3.—Inofensivo ..... El "Briga"..... cuando duerme.
4.—Peso ..... El que se pierde en crucero de verano.
5.—¡Se anota! ..... Peor que insulto.
6.—Insuperable ..... Los 5'.03" minutos en 1,500 metros.
7.—Difícil ..... Salida ordinaria de Sábado y Domingo.
8.—Hogar ..... Nuestra Escuela en los días francos.
9.—Humanitario ..... ¡Y se anota por reclamar un castigo!
10.—Intentona ..... Tratar de aprobar los exámenes.
11.—Can ..... Secretario del Briga.
12.—Entierro ..... Regreso a francos.
13.—Panacea ..... Antigripales con cucharadas 1 y 2
14.—Sueño ..... Dormir en su casa un fin de semana
15.—Baño Turco ..... Inspección de francos
16.—Oído ..... Parte del cuerpo muy sensible en tiempo de exámenes.
17.—Taciturno ..... Arresto de clase "A".
18.—Ojos ..... Otra parte del cuerpo muy sensible en tiempo de exámenes.
19.—Alférez ..... Grado militar que se debe conseguir en la Luna.
20.—Fámulo ..... Encargado de camarote.
21.—Ser normal ..... El que pierde el cine del día Viernes por arresto.
22.—Ser anormal ..... El que va al cine.
23.—Salvavidas ..... La Enfermería en exámenes de aplazados.
24.—Neófitos ..... Canes en el mes de Entrenamiento.
25.—Milagro ..... Excusa aceptada a un parte de arresto.
26.—Pulcritud ..... ¡Se anota por no escobillarse!
27.—Bondad ..... Por esta vez le perdono el parte pero se queda "voluntario" el Sábado.

28.—Arrestos ..... "El pan nuestro de cada día...."
29.—Canchero ..... Cadete de vida plácida y feliz.
30.—Amor "paternal" ..... Oficiales del D.M. a los Cadetes.
31.—Dado Mamá ..... Departamento de Moral.
32.—Amor "Fraternal" .... Brigadieres a Aspirantes.
33.—Volador ..... Cadete que sueña despierto.....
¡Se anota por desatención en fila!

ALPACA



# EMBARCADOS



..... y al terminar las labores académicas en la Escuela cumplimos la instrucción práctica necesaria embarcados a bordo de las unidades de nuestra Escuadra.

# *Impresiones sobre el Crucero de Verano*

Todos los años es igual.....los incansables y ya conocidos "boleros" nos han llenado la cabeza con sus "fijas" y sus "infallables"; unos, asegurando que el crucero sería a Europa, soñaban extasiados con francesitas de azules y acaramelados ojos o con alegres y bulliciosas españolitas: Otros hacían proyectos sobre Nueva York y sus innumerables atracciones y para darse mayor deleite, soñaban.....en inglés. Pero llegó el día en que se aclararon las dudas; puerto de destino: ¡Panamá! Desde ese momento, todos, y cada uno, aseguraron que habían sido ellos los primeros en pronosticar lo cierto, más nadie se preocupaba en contradecirlos, lo importante era que íbamos a realizar nuestro anhelado viaje al extranjero y ya podíamos planear sobre seguro, y asi lo hicimos hasta que llegó el momento de zarpar, ¡Puesto de maniobra! ¡Los Cadetes forman a popa! ¡Rol de guardia de mar!.....al conjuro de estas voces y en medio de una algarabía en la que se mezclaban las voces de mando con el ruido de las cadenas al despertar de su letargo, empezaron a navegar nuestros cuatro buques: Los cruceros "Grau" y "Bolognesi", la fragata "Cálvez" y el Destroyer "Villar" que debía llegar sólo hasta Talara.

Poco a poco fué desapareciendo nuestro querido Callao hasta perderse de vista: en esos momentos nadie habla, todos piensan, cada cual siente sus propias emociones y las saborea complacido; pero hay algo en común: todos sentimos esa agradable sensación de estar nuevamente en nuestro elemento, en ese líquido azul de nuestro himno, al, que ya hemos aprendido a querer y que muy pronto aprenderemos a domar.....

Surca nuestra nave el agua, levantando y hundiendo su afilada proa en las espumosas olas, la brisa marina nos acaricia y nos embriaga; no cabe duda, todo marino es un enamorado del mar, nuestro buque lo sabe, y mientras navega rumbo al Norte siente palpitar en sus extrañas un alma joven y fuerte llena de ilusiones y esperanzas; es el alma del buque y de sus tripulantes que vibra enardecida al ponerse en contacto con el mar.....

Nos acercamos a Talara, alli debemos hacer petróleo antes de continuar el viaje; al llegar, todos bajamos a tierra; los que no conocían, por hacerlo, los que ya habían estado allí por encontrarse con antiguas amistades hechas en cruceros anteriores. Nuestra corta estadía pudo ser muy alegre de no mediar un dolo-

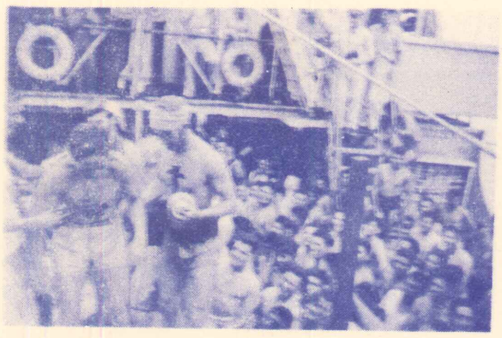

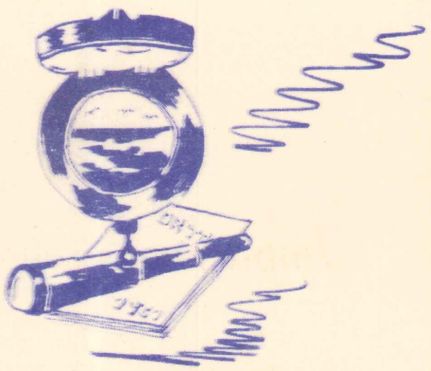

Al pasar la línea ecuatorial los "moros" son bautizados

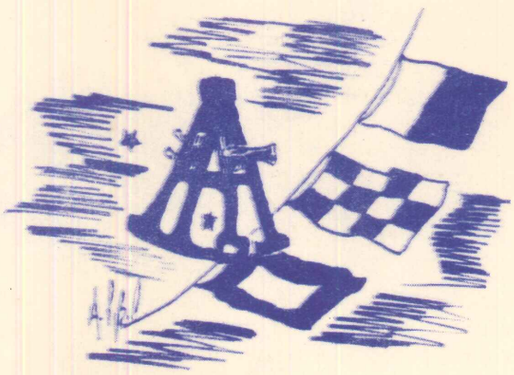



El calor es insoportable. Las bebidas se consumen

es necesario embarcar más "Coca-Colas".

# CRUCERO DE VERANO



Los dioses del mar también bailan mambo.

roso accidente de tránsito sufrido por tres de nuestros compañeros, quienes a pesar de no estar seriamente heridos, no pudieron continuar el viaje.

Lamentando la desgracia de nuestros compañeros iniciamos nuevamente nuestra ruta al final de la cual habríamos de encontrar al Panamá de nuestras ansias con sus colinas llenas de verdor, su cielo límpido y su sol candente, sus calles animadas y bulliciosas, Balboa, Panamá Viejo lleno de tradición con sus ruinas que nos hablan de piratas legendarios y de luchas heroicas, y sobre todo, el Canal, esa obra gigante del ingenio humano, punto vital de las rutas de América.

Durante la travesía de Talara a Panamá tuvo lugar la solemne ceremonia del "paso de la línea" en la que nosotros, por ser "moros" tuvimos que ser bautizados por todos aquellos que ya habían pasado la "línea de calor" quienes, en presencia del Dios Neptuno y su esposa Anfitritis, especialmente invitados a bordo para presidir el acto, nos obsequiaron con toda clase de pinturas, engrudos, betún de todos colores culminando el bautizo con un golpe del "tiburón" de trapo del "Verdugo" con lo que inevitablemente íbamos a parar a la improvisada piscina del buque en medio del regocijo general. De esta simpática ceremonia no se salva nadie, pues el que no es bautizado recibe su "regalo" o su "mención hermosa" leída en flamante y kilométrica orden del día en la que se le da duro y parejo a "tutti li mundi", desde el Primer Comandante hasta el menos antiguo de los oficiales. Una vez terminado nuestro bautizo el viaje continuó como si tal cosa.....

A nuestro arribo a Panamá, fué nuestra primera impresión la de la entrada a los canales, cuya belleza se antojó paradisíaca.

Después, ya en tierra, nuestros ojos, ávidos de verlo todo se recreaban con el cimbreante paso de bellas muchachas que se deslumbraban con el ardiente sol que amanazaba derretirnos por completo. El recibimiento que se nos hizo fué muy cordial, tanto por parte de las autoridades como del pueblo mismo, pero el clima no pareció alegrarse mucho, porque apenas bajamos a tierra recibimos el inesperado saludo de una copiosa lluvia tropical que estropeó en mala forma nuestros flamantes uniformes blancos.

Como es natural, el primer día nos sentímos un poco extraños en el ambiente, pero no tardamos en acostumbrarnos y empezamos a invadir las calles, las tiendas, los cines y los paseos; en todas partes se veían Cadetes o tripulantes haciendo compras o departiendo alegremente con nuestros nuevos amigos, quienes se mostraban muy contentos de tenernos por allá. Se organizaron fiestas y diversiones donde todos pudimos apreciar la natural cordialidad de la gente panameña, pero lo más interesante de nuestra estadía fué, sin duda alguna las visitas que hicimos a todos

los lugares pintorescos e históricos (que los hay muchos) donde una simpática "cicerone" americana nos ponía al corriente de lo más interesante; así fué como conocimos Panamá Viejo y nos enteramos de la historia de Morgan, el pirata que la destruyó por completo, después de saquearla, quedando hoy sólo las ruinas de lo que antes fuera la capital de Panamá; el Canal, el lago Gatún, Colón y muchos otros sitios, todos de gran interés.

Nuestro punto infalliable de reunión en los momentos francos era el local de la Y.M.C.A. de Balboa; la acogida que esa institución nos brindó compromete el agradecimiento más sincero por parte de todos nosotros, era allí donde pasábamos nuestros más alegres ratos, unos en la piscina (la mayoría, pues hace mucho calor), otros jugando billar, en la cantina o en el salón de lectura, donde teníamos todas las facilidades para poder escribir a los seres queridos; nos sentíamos, pues, como en la propia casa. Fué allí también donde tuvo lugar una simpática fiesta de despedida y luego un "pic-nic" al que asistieron encantadoras damitas panameñas y americanas. Es lógico pues que todos los Cadetes tengan comentarios elogiosos hacia el personal de la Y.M.C.A. quienes, como repito no escatimaron esfuerzo por brindarnos el máximo bienestar posible.

Pero ahí no terminaban nuestras andanzas: por las noches ya de regreso a bordo, nos reuníamos a cambiar impresiones y a comentar los incidentes del día, a nadie le faltaban una aventura interesante que contar; luego comparábamos nuestras compras, a cada cual más original; una pipa, una colección de mambos, una "guayabera" panameña, una corbata "tropical" y hasta había quien quería traerse una chica panameña como recuerdo. . . . . .

Así transcurrieron los cinco días de nuestra estadía en Panamá, cinco días de los que cada Cadete tendrá siempre algo que contar. Por eso, al abrir nuestra nave del puerto rumbo a la Patria, nuestros corazones, tristes de tener que alejarse tan pronto de esa hospitalaria tierra, musitaban un ¡Adiós Panamá! en el que iba todo nuestro agradecimiento y toda nuestra simpatía para esa tierra en la que fuimos tan cariñosamente recibidos.

De regreso nuestras naves hicieron el recorrido de la costa peruana, llegando por el Sur hasta Ilo; tocando en casi todos los puertos y realizando diversas evoluciones tácticas y ejercicios de tiro, en las que los Cadetes pudimos asimilar nuevos conocimientos de índole profesional.

El término de este crucero, marcó el comienzo de nuestras vacaciones las cuales habrían de dar a nuestras mentes el merecido descanso tan necesario para poder afrontar con renovados bríos la labor del año académico de 1951.

M. LORES

# Visita a Panamá



Después del "bautizo" hay alegría en los rostros por la tradición cumplida.

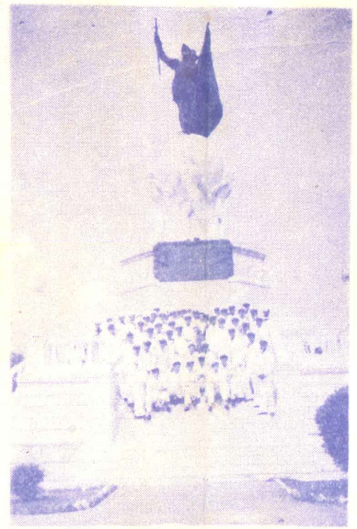

Bajo la sombra cobijadora del monumento de Balboa.



El beso de los océanos: el Canal de Panamá.



En la esclusa de Miraflores.

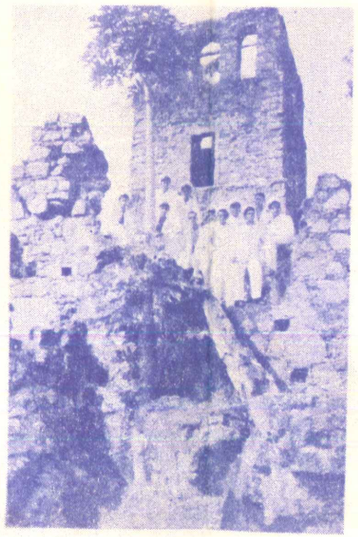

En las ruinas de la Catedral de Panamá Viejo



Los buques constantemente cruzan el Canal.

# *Panamá viejo, una historia, una tradición, una leyenda*

*Ruinas dignas de admirarse, porque señalan en el silencio de la muerte, glorias y riquezas humanas que pasaron para siempre.*

*(Inscripción en las ruinas de la destruída Catedral del Panamá Viejo).*

Mientras el automóvil avanzaba lentamente por la resbaladiza carretera panameña se iban delineando a lo largo del camino, escondidas en la maleza que las cubría, el comienzo de las ruinas de la vieja ciudad de Panamá. La oscuridad del día y la lluvia incesante que golpeaba los parabrisas del vehículo que nos conducía, eran un cuadro de profunda tristeza en la visita que efectuábamos esa mañana. A cualquier lado de la carretera pequeños puentes y paredes son el último vestigio de esas ruinas que el tiempo no ha sabido respetar. En una gran extensión cuadrada de yerba y vegetación nos detuvimos. Alrededor nuestro estaban las ruinas de la una vez orgullosa ciudad de Panamá, el centro de oro del comercio en Centro América hasta ese fatídico 28 de enero de 1671. En esa fecha Panamá desapareció del esplendor mundial en el terrible y desvastador saqueo de Henry Morgan y sus bucaneros.

En un ángulo de la plaza todavía permanecen los restos de la Catedral de Nuestra Señora de la Ascensión. Cuatro imponentes paredes señalan al visitante la grandeza de esa catedral que fué construída en 1649. Cuenta la leyenda que el altar de esa iglesia que había sido hecho del oro más puro fué blanqueado por los sacerdotes y que por esa rara inspiración del destino, el pirata Morgan despreció su valor. Hoy en día, una iglesia construída en la nueva ciudad de Panamá, cinco millas al norte de las ruinas, posee todavía tan preciosa reliquia.

Al costado oeste de la Plaza se destaca el Océano Pacífico. Curiosamente extraordinario el viejo Panamá no tuvo muy buen puerto para los navegantes. Los grandes galeones trayendo el oro y la plata de las conquistas españolas del rico Perú y de Sud América, estaban obligados a fondear lejos de las playas, y pequeños botes se ocupaban de desembarcar la preciosa carga, auxiliados por la quietud de ese mar poéticamente azul.

En otro costado de la playa se yergue aun los restos de la ex-suntuosa mansión de los gobernadores y a lo largo de la costa continúan las ruinas en una larga extensión de la desparecida ciudad.

Aproximadamente una milla más al norte se conservan las ruinas de la capilla de la Inquisición. ¡Quizá aún los lamentos de los ajusticiados en el Santo Tribunal pueblen los muros de esa derruída iglesia! Más las celdas donde una vez los prisioneros gimieron su desgracia, han desaparecido para siempre, por la acción del mar que ha formado una especie de piscina.

Sobre todo estaba la quietud de la ciudad muerta. No habían guías uniformados, ni medios de transporte, ni seres vivientes. Solo sombras y tristeza. Las silenciosas ruinas lloran en el silencio de los días su desgracia y desde el día aciago del siglo XVII maldicen al hombre que determinó su desaparición: el filibustero Henry Morgan.

JOSE LUIS GUEROLA 3er. AÑO



# Campeonato Atlético de Tercera Categoría

Volvió a brillar al tope del mástil de honor la bandera deportiva de nuestra Escuela cuando en el Campeonato Atlético de Tercera Categoría, organizado por la Liga Atlética de Lima, nos hicimos del triunfo ante los atónitos ojos de miles de espectadores.

En un torneo de indiscutible valor técnico, en que los equipos participantes se dieron íntegros por la consecución de una victoria que de por sí era difícil, nuestro equipo demostró una vez más su gran capacidad para adueñarse del título máximo.

Brava fué la lucha. El Equipo Atlético de la Universidad de San Marcos realizó una notable perfomance. En las primeras fechas del torneo merced a la encomiable prodigación de sus atletas lograron aventajar parcialmente a nuestra Escuela. La justa a medida que avanzaba iba tomando caracteres de drasmatismo y al término de la penúltima fecha, en el marcador figurábamos escoltando a San Marcos por una diferencia de 7 puntos.

Pero llegó la última fecha y fuimos decididos a vencer. Nuestros hombres —como en un comentario preciso de la situación subrayó "La Crónica"— "a base de excepcional disciplina y espíritu de lucha jamás pensaron en un revés y esperando así con paciencia, la última posta, con fe y decisión, pudieron saborear el triunfo máximo, por supuesto muy legítimamente".

No podríamos hacer distinción de cual fué nuestro mejor atleta. Todos superaron con creces las espectativas puestas en su rendimiento y esa victoria alcanzada con derroche de valor nos permitió demostrar la pasta de que está hecho el corazón naval.

Conformaron nuestro equipo:

Carlos Sáez
Ciro Saravia
Juan Castro
Julio De los Ríos
César Solari
Juan Bergelund
Rubén Marrou
Alberto Santillana
Fernando Torres
Carlos Valdizán
Enrique Brain
Alejandro Cussianovich
Luis Samanez
Héctor Romaña
Eduardo Barragán
Antonio Moreno
Luis Elejalde
Angel Castro
David Minaya

# Crónica

## INAUGURACION DEL AÑO ACADEMICO

Dando cumplimiento a la Primera fecha del Calendario Académico confeccionado por la Superioridad, el 3 de abril del año en curso se realizó una sencilla ceremonia al inaugurarse el nuevo año de estudios.

Hizo uso de la palabra el Secretario Académico, Capitán de Fragata José Namihas, quien entre otras cosas reseñó el Calendario e indicó cómo debía ser cumplido, exhortando a los cadetes a demostrar su amor a la carrera mediante el estudio. En seguida la Compañía desfiló ante el Contralmirante Director de la Escuela y Cuerpo de Oficiales, iniciándose después las labores del día.

## INGRESO DE LOS NUEVOS ASPIRANTES

Conforme a lo dispuesto en el reglamento, durante el mes de febrero del presente año se efectuó el concurso anual para la admisión de los nuevos Aspirantes a Cadetes Navales. Verificadas las pruebas pertinentes ingresaron a la Sección Preparatoria 33 Aspirantes los que se incorporaron a la Escuela la primera semana del mes de Marzo para ser sometidos a un período de intenso endoctrinamiento.

## NUEVO SUBDIRECTOR DE LA ESCUELA

El día 1º de abril asumió el cargo de Sub-Director de la Escuela Naval del Perú el Capitán de Navío Pedro de la Torre Ugarte en reemplazo del Capitán de Navío Luis Edgardo Llosa G.P., quien por asuntos del servicio pasó a ocupar el cargo de Jefe de Estado Mayor de la Escuadra.

Con este motivo toda la dotación de la Escuela formó en el Patio Nº 1, en donde el Sr. Contralmirante Director, con elocuentes frases, dió la bienvenida e hizo la presentación de este distinguido Jefe de nuestra Armada. Acto seguido la Compañía de Cadetes y la Plana Menor desfilaron en presencia del nuevo Sub-Director.

## JURAMENTO DE LOS CADETES DE PRIMER AÑO

El 28 de abril se realizó la ceremonia de juramentación de los nuevos cadetes, ceremonia que estuvo presidida por el Jefe de Estado Mayor General de Marina, Vice Almirante Carlos Ro-

# Actividades

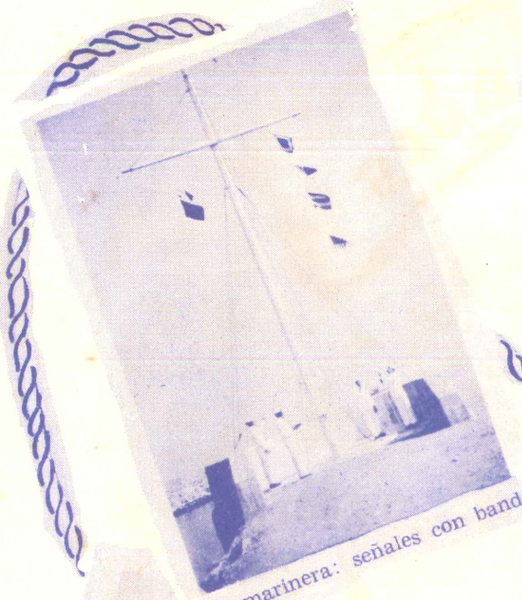

Tarde marinera: señales con banderas.

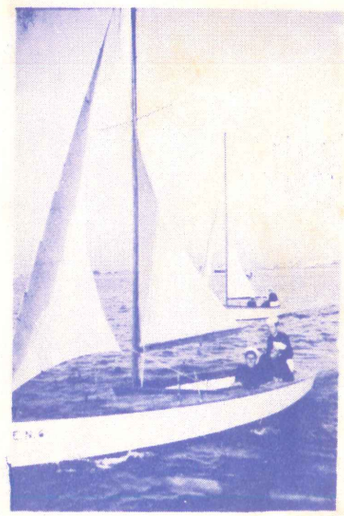

Dominando los secretos del yatching: tardes de sol.



Fuego!!!..... ejercicio semanal de Tiro.



Diariamente al amanecer: baño en el mar.



En los camarotes terminadas las actividades.

talde, quien fué recibido por el Contralmirante Director y Capitán de Navío Subdirector.

Después de pasar inspección a la Compañía de Cadetes y Aspirantes se procedió a tomar el juramento de estilo a los Cadetes de 1er año quienes recibieron sus despachos respectivos del Jefe de Estado Mayor General de Marina.

27 DE JULIO

Conmemorando el aniversario del nacimiento del héroe de Angamos, Contralmirante Miguel Grau, se realizó en la Escuela una significativa ceremonia en la que en frases elocuentes y fervorosas hizo uso de la palabra el Cadete Teniente Primero Jorge Hildebrandt.

Siguiendo el curso del programa trazado para este día se sirvió en el comedor de Cadetes el tradicional desayuno de camaradería entre la Plana Mayor, Profesores Civiles y Cadetes.

Acto seguido se realizó la ceremonia de confirmación de cargos a los Cadetes Oficiales y Escoltas de Bandera.

Los cadetes de Cuarto Año ratificados en sus cargos fueron:

Cdte. Tte. 1º, Jorge Hildebrant
Cdte. Tte. 2º, Abanderado, Jorge Telaya
Cdte. Tte. 2º, Ciro Saravia
Cdte. Tte. 2º, Rubén Marrou
Cdte. Tte. 2º, Víctor Nicolini
Cdte. A. de F. Víctor Ramírez
Cdte. A. de F. Eduardo Reátegui
Cdte. A. de F. Juan Bergelund
Cdte. A. de F. Teófilo Núñez
Cdte. A. de F. Juan Castro
Cdte. A. de F. César Lezameta
Cdte. A. de F. Tomás de Ortecho
Cdte. A. de F. Jorge O'Hara
Cdte. A. de F. Armando Mazzoti
Cdte. A. de F. César Solari
Cdte. A. de F. Mario Pardón
Cdte. A. de F. Jorge Andrade
Cdte. A. de F. Luis Trigoso.

Igualmente recibieron diplomas de confirmación en sus cargos como Cadetes Escoltas de Bandera los siguientes cadetes:

Cdte. de 3er. Año José Luis Guerola
Cdte. de 2do. Año Raúl Sánchez
Cdte. de 2do. Año Oscar Anderson
Cdte. de 2do. Año Enrique Brain
Cdte. de 1er. Año Jorge del Aguila.

Terminada la ceremonia la Compañía desfiló ante el Sr. Contralmirante Director.

## PARADA MILITAR

Conmemorando el aniversario de la Jura de la Independencia el 29 de julio se llevó a cabo en el Campo Marte de Lima el Desfile Militar en que estuvieron presentes el Sr. Presidente de la República General de División Manuel A. Odría, Ministros de Estado, Cuerpo Diplomático, representantes al Congreso y altas personalidades de nuestros Institutos Armados.

La marcial presentación de los Cadetes de la Escuela Naval a su paso por la Tribuna Presidencial provocó los más vivos comentarios de alabanza, siendo entusiastamente aplaudidos.

## FUNDACION DE LA MARINA DE GUERRA NACIONAL

El 6 de octubre celebrando la fundación de la Marina de Guerra Nacional se realizó una pequeña pero significativa ceremonia en la que hizo uso de la palabra el Cdte. A. de F. Tomás de Ortecho, quien en acertados términos hizo resaltar la necesidad de que nuestra Armada alcance el desarrollo que le permita el puesto que le corresponde en América.

## COMBATE DE ANGAMOS

Al conmemorarse el aniversario del Combate de Angamos, el Cdte. Tte. 2do. Jorge Telaya en elocuente disertación recordó las heroicas hazañas de nuestro ínclito Almirante Dn. Miguel Grau elogiando lo acertado de que esa fecha de gloria haya sido señalada como el "Día de la Marina de Guerra del Perú".

## VELADA ANUAL

En el mes de Octubre tuvo lugar en el Teatro de nuestra Escuela la presentación de la tradicional Velada Anual que constituyó un rotundo éxito para la compañía "Cangrejo" Follies" integrada por los cadetes de esta Escuela.

Lo variado del programa, el chispeante humorismo que se hizo gala en toda la función y la magnífica presentación del escenario y de los artistas fueron del agrado del numeroso público invitado.

Pare...!

ESE DOLOR CON

CAFIASPIRINA



EL PRODUCTO DE CONFIANZA

...Pasa

EL RESFRIO Y LA GRIPE CON

FENASPIRINA



LA PEQUEÑA TABLETA
DE GRANDES EFECTOS

SI ES BAYER ES BUENO



*La Revista de Marina*

*ofrece sus*

*Talleres Tipográficos*

---

*Escuela Naval del Perú - La Punta*

*Teléfono 91400*

# Bodega y Bar "Casa Grande"

**Avenida Grau 240 - La Punta**

Completo surtido de Conservas Nacionales

y Extranjeras

*Chocolates y Bombones de las marcas más acreditadas*

Los mejores Champagnes, Vinos y Licores

Se atiende pedidos llamando al Teléfono 91206

# Estudio Fotográfico "Gismondi"

**Los Mejores Retratos y Ampliaciones**

**EN TODO ESTILO Y TAMAÑO**

**Jirón Carabaya Bodegones 380**

Pare...!

ESE DOLOR CON

CAFIASPIRINA



EL PRODUCTO DE CONFIANZA

...Pasa

EL RESFRIO Y LA GRIPE CON

FENASPIRINA



LA PEQUEÑA TABLETA
DE GRANDES EFECTOS

SI ES BAYER ES BUENO

# Luis Canessa Solimano

Principal
Ucayali No. 401
Tel. 70348
Lima

Sucursal
Mercaderes 208
Tel. 3037
Arequipa

---

*Géneros para muebles*
*Terciopelos - Cretonas inglesas*
*Linoleum - Felpudos*
*Galerías para cortinas*
*Pasadizos para escaleras*
*Papeles pintados*
*Hules para mesa*
*y todo lo que Ud. necesita para el hogar*

**Decoraciones de Interiores**

**Presupuestos, Proyectos y Sugerencias sin compromiso**