"ORTO"



1952

EDITORIAL

Ya está otra vez en tus manos, lector, la Revista "Orto".

Sobre sus blancas páginas, que semejan las velas de un navío, se ha vertido la vida de la Escuela Naval, hecha tinta por la obra de un linotipo.

En estas páginas encontrarás un espíritu que tal vez te es desconocido, y que es el que vive y se agita entre los muros de nuestra querida Escuela.

Pero para encontrar ese espíritu, ausculta el fondo de este océano de letras y no repares en su superficie, tal vez demasiado agitada para estos atrevidos navegantes literarios.

Solo así, al terminar esta lectura, podrás percibir el sabor salado y fresco de la brisa que ondula en esta Escuela y cuando lo hayas conseguido, nos sentiremos satisfechos de haber logrado nuestro objetivo.

LA DIRECCION.

REVISTA "ORTO" 1952

Dirección:	Cadete José Luis Guerola L.
	Cadete Carlos Valdizán G.
Redacción:	Cadete Raúl Sánchez S.
	Cadete Manuel Lores L.
	Cadete Fernando Calvo H.
	Cadete Samuel Sánchez Ch.
	Aspirante Jorge Zapatero
Dibujos:	Cadete Gastón Távara
	Cadete Mario Delgado S.
	Cadete Jorge del Aguila
	Cadete Juan A. Castilla
	Cadete Hugo Bonilla
Fotografías:	Cadete Héctor Romaña

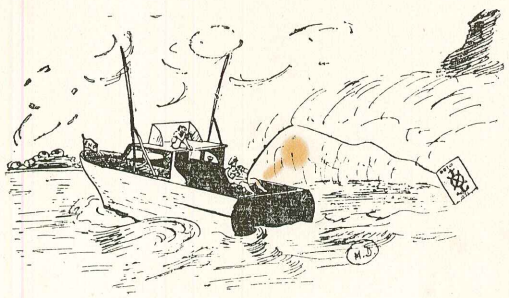

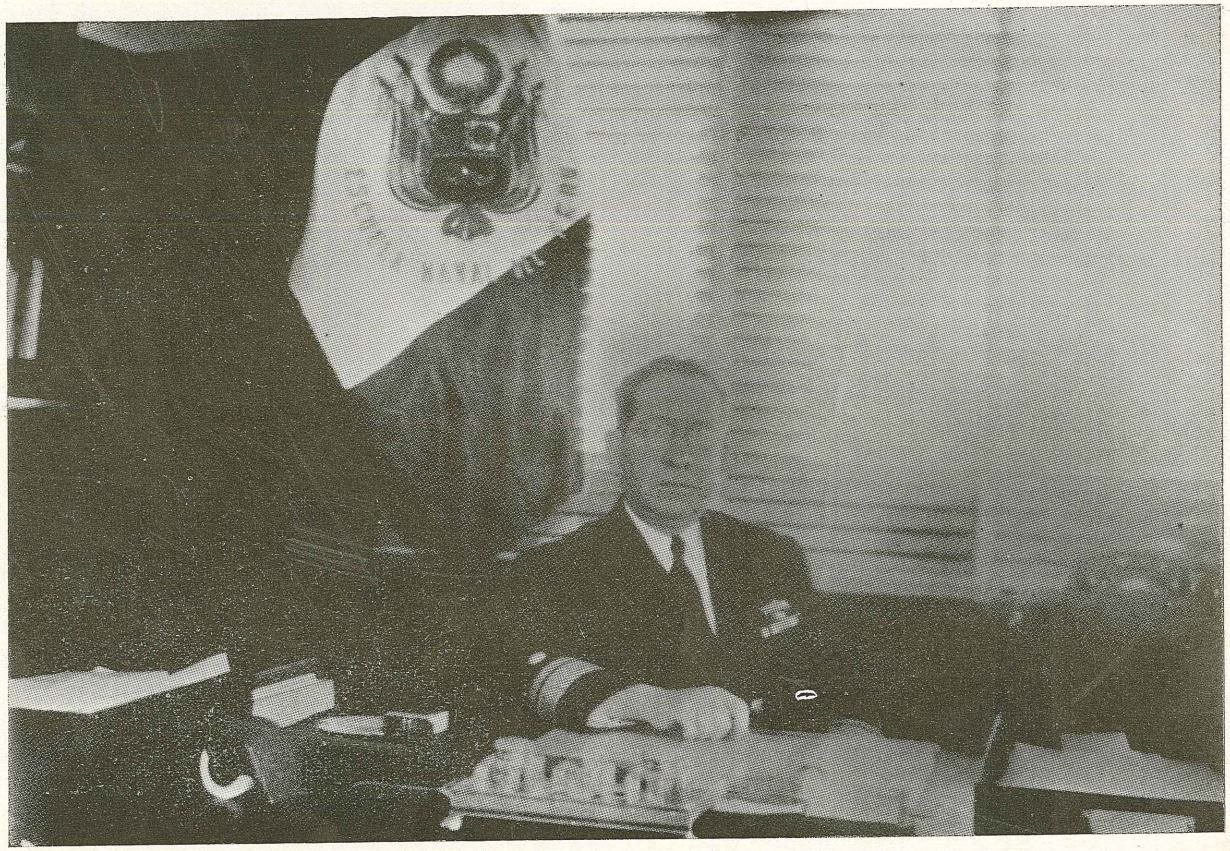

Nuestro Director, Contralmirante Dn. Jorge Arbulú Gamarra

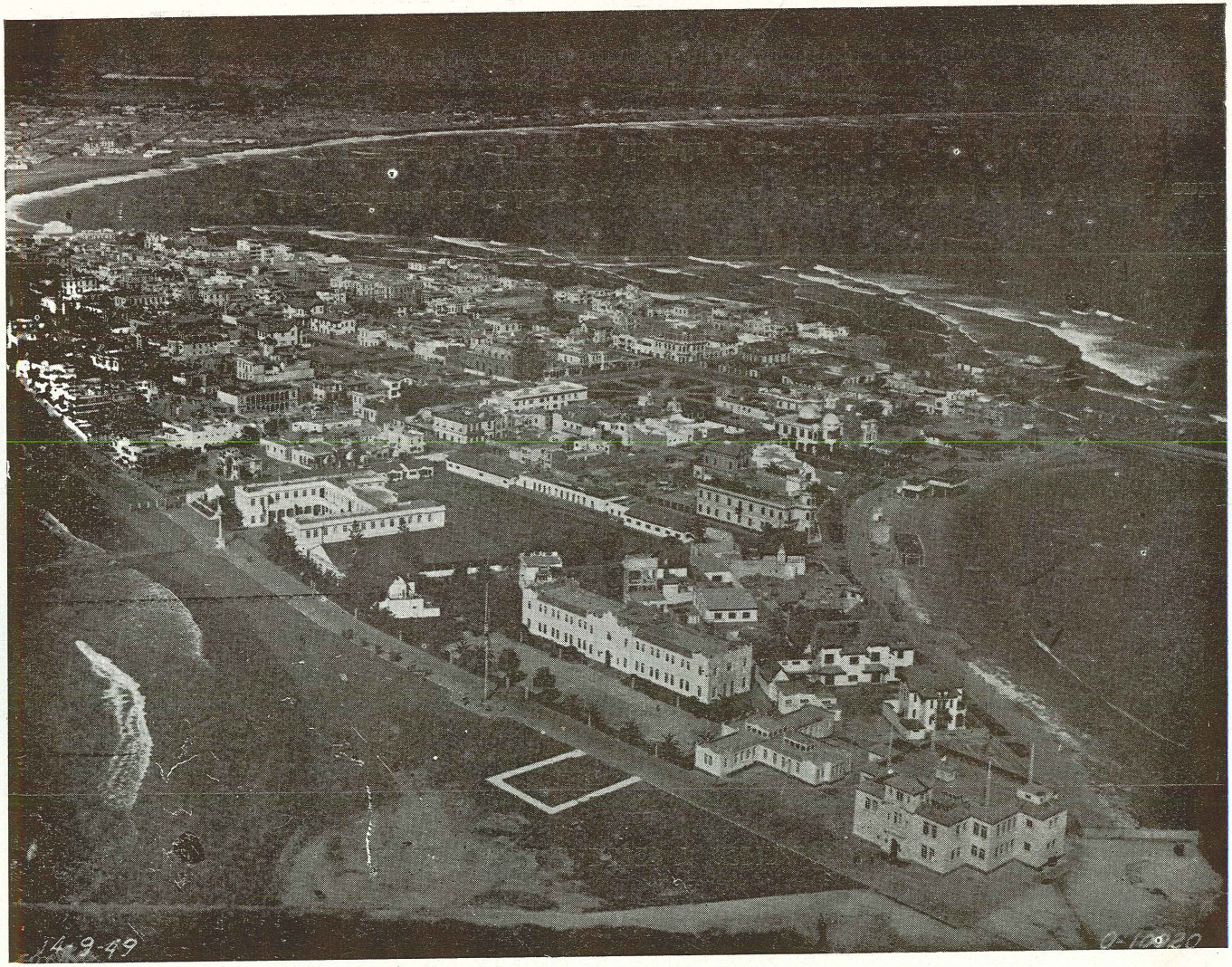

La Escuela Naval del Perú

LA COMPAÑIA DE CADETES Y ASPIRANTES

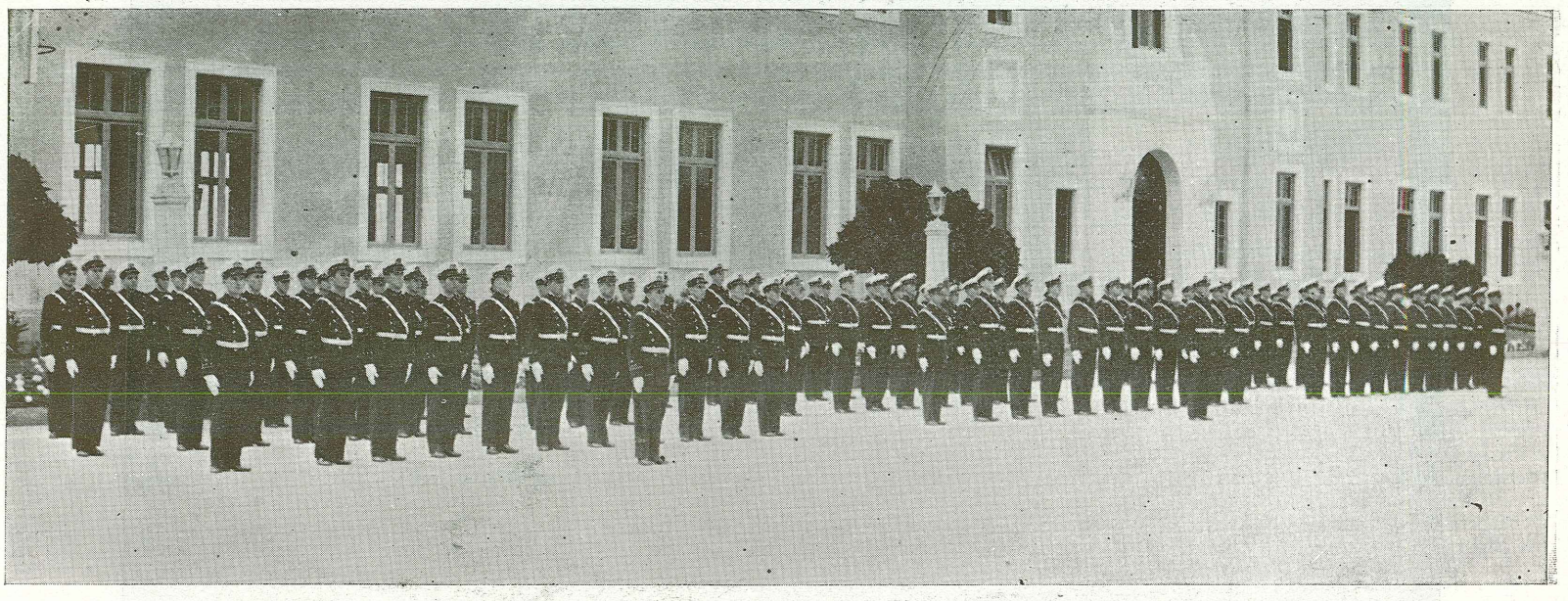

Formada en el Patio Nº 2, la Compañía de Cadetes y Aspirantes de la Escuela Naval del Perú, deja entrever en su gallardía y marcialidad, la severa disciplina que regula sus actividades.

La Clausura del Año Académico

El día 30 de Diciembre, se llevó a cabo la ceremonia de clausura de las actividades académicas y la graduación de 20 nuevos Oficiales, con asistencia del Presidente Constitucional de la República, General de División Dn. Manuel A. Odría.

A 1100 horas llegó el Jefe del Estado acompañado del Sr. Ministro de Marina, Contralmirante Roque A. Saldías, del Jefe de la Casa Militar, Coronel Manuel Valencia Astete y las más altas autoridades de Marina. En la Puerta Unión, fué recibido por el Director de la Escuela Naval del Perú, Contralmirante Jorge Arbulú G., y el Subdirector Capitán de Navío Miguel Chávez G.

Emplazada en el nuevo malecón de la Escuela, se encontraba la Compañía de Cadetes, la que rindió los honores correspondientes al Primer Mandatario, ejecutando la banda de Músicos la Marcha de Banderas.

A continuación, el Jefe del Estado, recibió el saludo de los Jefes y Oficiales de la dotación de la Escuela, quienes se encontraban formados al pie del mástil de la Corbeta "Unión", procediendo a continuación la Banda de Músicos, a ejecutar el Himno Nacional, a cuyo término, la Compañía de Cadetes desfiló ante las altas autoridades.

Instantes después, el Primer Magistrado, se dirigió hasta la nueva Casa de Botes y zonas adyacentes.

Al ingresar al Patio del Edificio Nº 1, el General Manuel A. Odría, recibió el saludo de los Señores Ministros de Estado, Miembros del Cuerpo Diplomático, Representantes a Congreso, Altos Jefes de la Marina Nacional y Autoridades Políticas y demás personalidades.

Se inició la ceremonia con el cambio de mando entre los Cadetes del 3er y 4to. Año. A continuación, el Director de la Escuela, Contralmirante Jorge Arbulú G. se dirigió al Jefe del Estado, invitándolo a hacer entrega de los despachos a los nuevos Alféreces, así como los premios a que se habían hecho acreedores los Cadetes de los diversos años de estudio, en el siguiente orden:

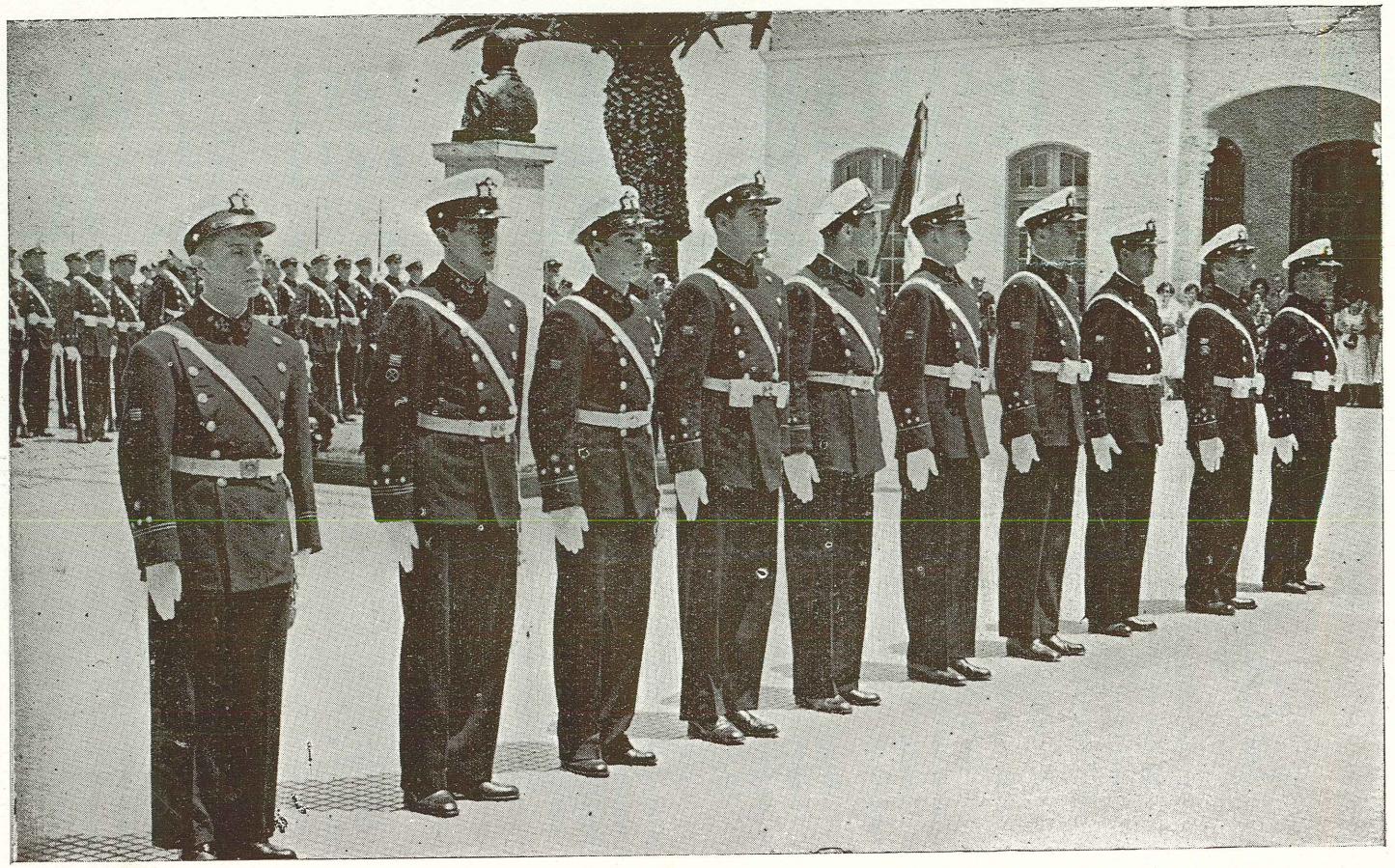

Durante la Ceremonia de Graduación

ESPADA DE HONOR, donada por el Señor Presidente Constitucional de la República, al Cadete del 4to. año que ha obtenido la más alta calificación en Carácter Militar durante su permanencia en la Escuela:

Cadete del 4to. año José Luis Guerola Lazarte.

Diplomas otorgados a los Cadetes que han obtenido el 1er. puesto en sus respectivos años:

Cadete del 4to. año Jorge Bustamante Roca
Cadete del 3er. año Raúl Sánchez Sotomayor
Cadete del 2do. año Samuel Sánchez Checa
Cadete del 1er. año Raúl Vargas Fuller
Aspirante Francisco Vainstein Borrani.

Premio otorgado por el Capitán de Navío USN. Walter Zimmerman, Jefe de la Misión Naval Americana, al cadete de 4to. año que haya obtenido la más alta nota profesional durante su permanencia en la Escuela:

Cadete del 4to. año Jorge Bustamante Roca.

Recibieron sus despachos de Alfereces de Fragata, los siguientes Cadetes del 4to. año:

Alfonso Burga Tello
Jorge Bustamante Roca
Jorge Castañeda Pilopais
Mario Delgado Salcedo
Carlos Egúsquiza Babilonia
Luis Goicochea García Godos
José Luis Guerola Lazarte
Ezequiel Huguet Nicolini
Willy Harm Esparza
José Noriega La Hoz
Julio Reátegui Pezo
Alberto Santillana Garreaud
Mario Sánchez Peredo
Víctor Silva Santisteban Magni
Juan Enrique Soria Díaz
Gastón Távara Uzátegui
Edgardo Torres Mendiola
Fernando Torres Tessolini
Alejandro Valdivia Pedemonte
Carlos Valdizán Gamio.



El Cadete Guerola recibe la Espada de Honor

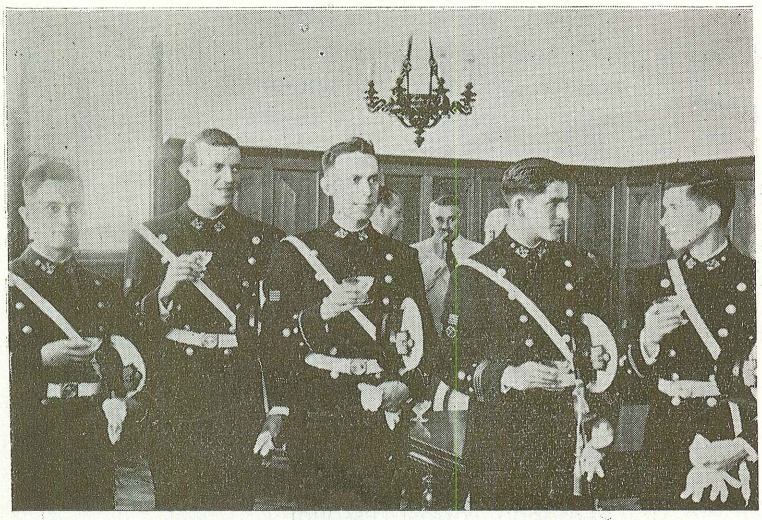

En la Cámara de Oficiales después de la Ceremonia

Al terminar la entrega de los despachos y premios, el Presidente de la República General de División Manuel A. Odría, dió por clausuradas las actividades académicas, pronunciando frases de felicitación al Director y personal Docente de la Escuela, así como a los nuevos Oficiales exhortándolos al cumplimiento del deber.

Finalizada la ceremonia, el Jefe del Estado, se dirigió a la Cámara de Oficiales de la Escuela, donde recibió el saludo de los nuevos Alfereces.

Al retirarse de la Escuela, se le rindieron los honores correspondientes a su alta investidura.

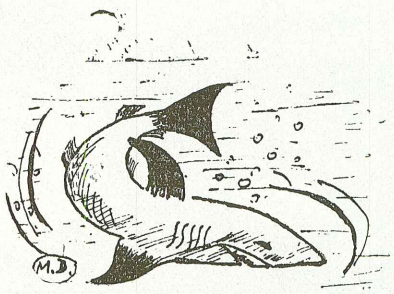

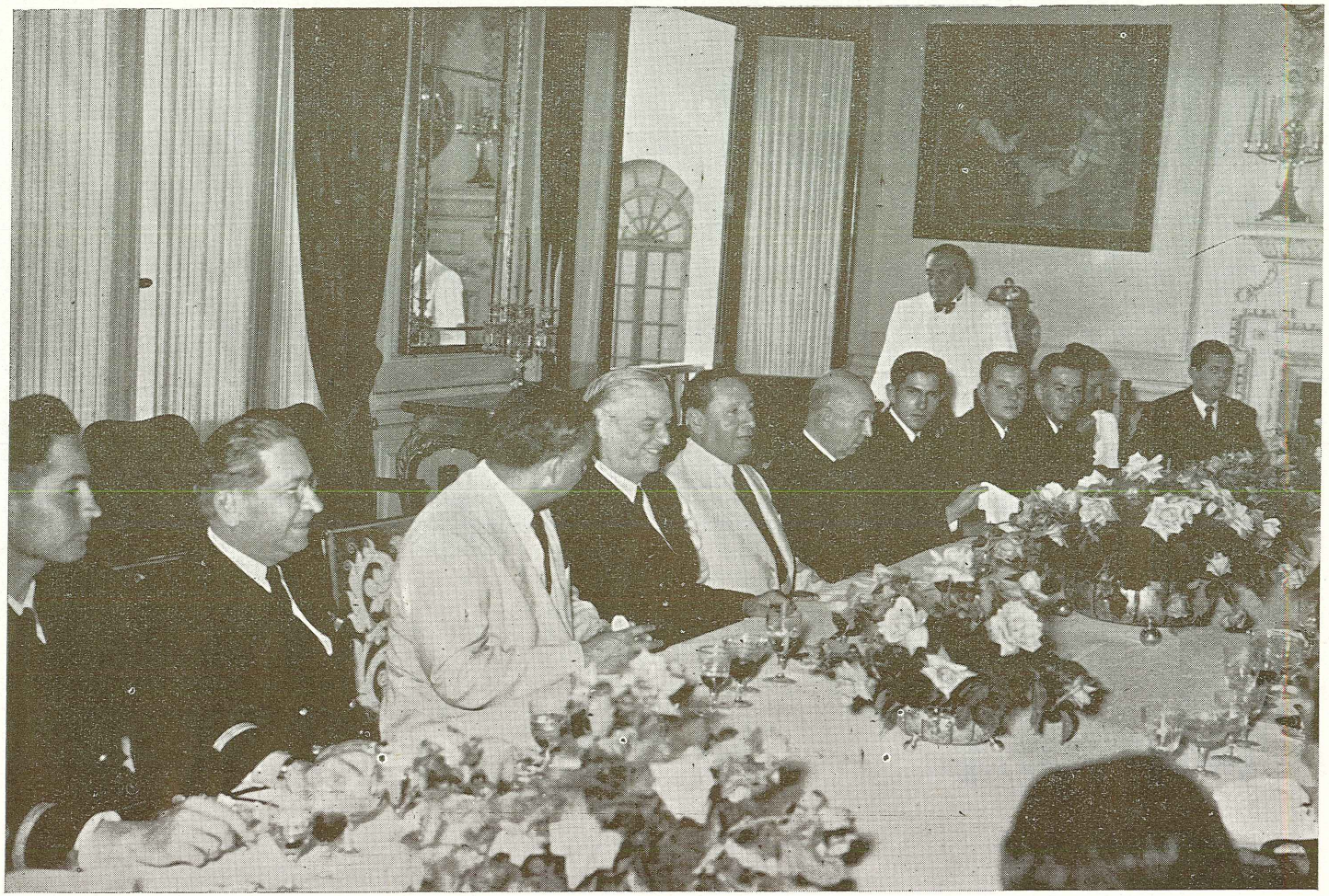

En el Comedor del Palacio de Gobierno, durante el almuerzo ofrecido por el Presidente de la República.



Los nuevos Oficiales con el Presidente de la República y el Ministro de Marina.

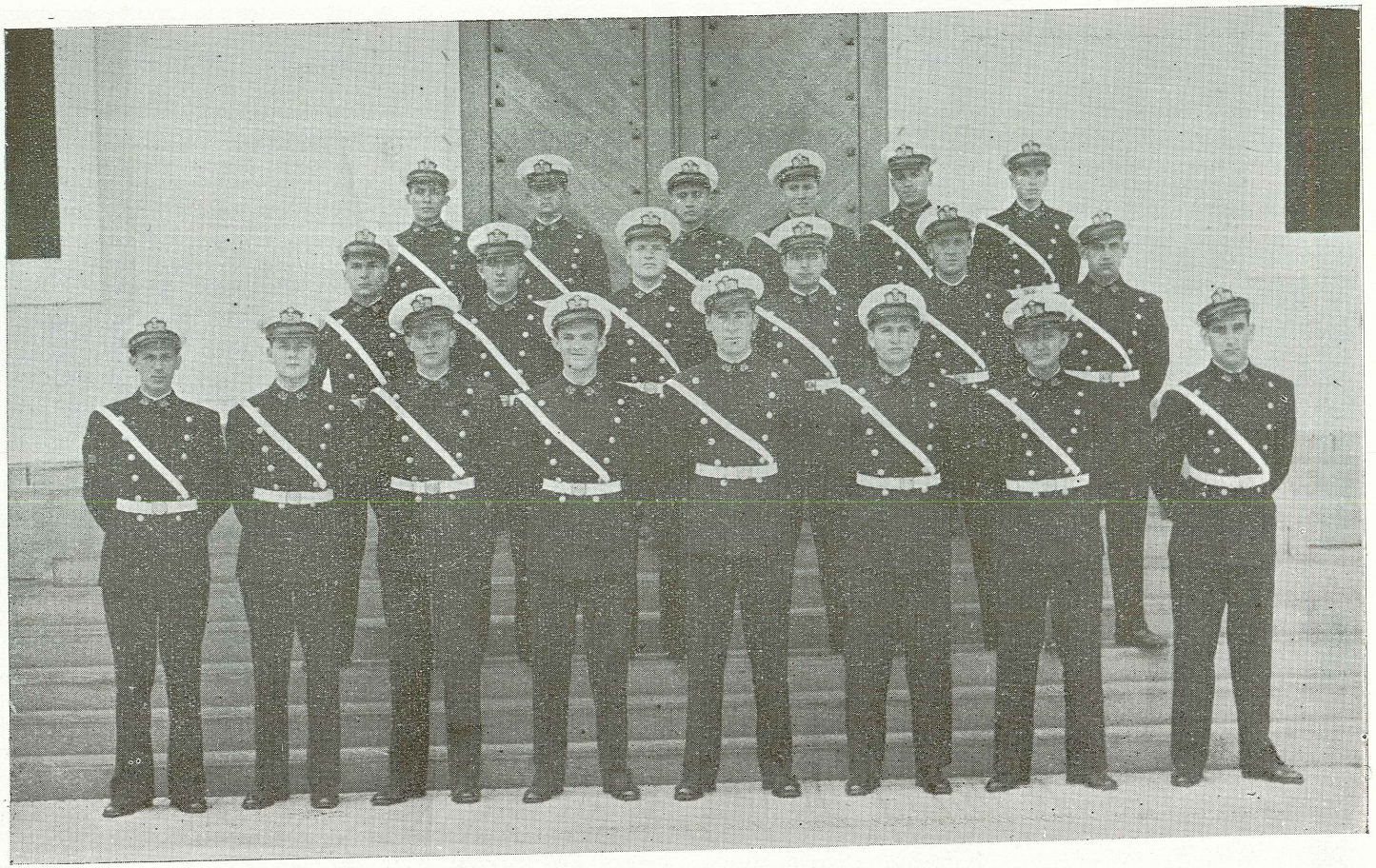

Cuarto Año

En la cúspide por un año

Aquí están los hombres que estuvieron en el Comando de la Compañía de Cadetes durante un año. Sobre sus hombros recayó la responsabilidad de hacer cumplir las disposiciones que el Reglamento y la Superioridad dictaron.

Por un año estuvieron en la cúspide anhelada, en la posición a la que sueña llegar todo cadete desde su ingreso a nuestra Escuela. Y ese año, fué de lucha y trabajo, de esfuerzo y constancia.

Quizá en el desempeño de su misión muchas veces tuvieron que mostrase severos e inflexibles, pero tras ese ceño adusto y esa seriedad de su conducta, latió el deseo de mantener en pie las tradicionales normas de disciplina que existieron siempre en el seno de la Escuela Naval.

Cumplidos sus doce meses en la cumbre de la Compañía dejan sus cargos y sus puestos a los miembros de una nueva Promoción, satisfechos por el éxito alcanzado y seguros de que sus sucesores sabrán asumir la responsabilidad que significa llegar a ser cadete de último año.

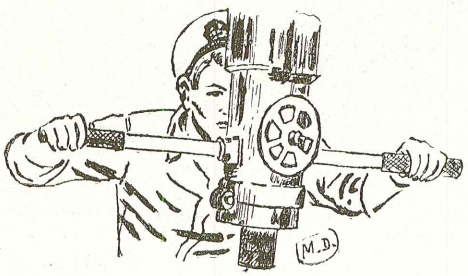

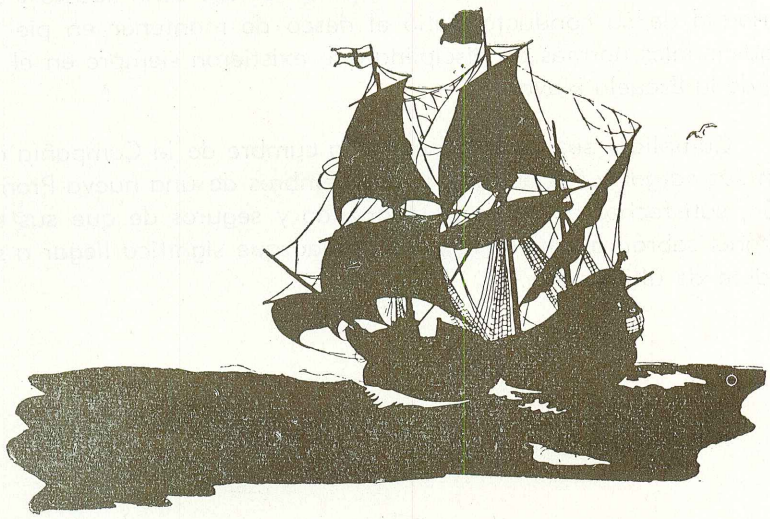

DESPEDIDA

Una vez más las puertas de la Escuela Naval se abren triunfalmente para que pase una juventud ansiosa de superación.

Ayer fueron adolescentes los que desfilaron por ellas trayendo el bagaje de sus ilusiones y esperanzas puestas en la gloriosa carrera del marino; hoy, son jóvenes oficiales que parten llevando como proa del destino de sus vidas el cumplimiento generoso del deber para conservar la gloriosa tradición de "caballero del mar" que es propia del marino peruano.

Horizontes nuevos..... vigilias cargadas de recuerdos..... guardias rutinarias en el puente..... puertos con la misteriosa inquietud de lo desconocido, formarán el nuevo mundo del flamante oficial que, en el airoso barco, — ambientado de poesía marinera —, encontrará su nuevo hogar.

Rumbo..... rumbo..... rumbo..... Está en sus manos. Seguridad en la caña del timón y las naves de sus vidas llegarán gallardas al puerto triunfal.

Alfonso Burga Tello

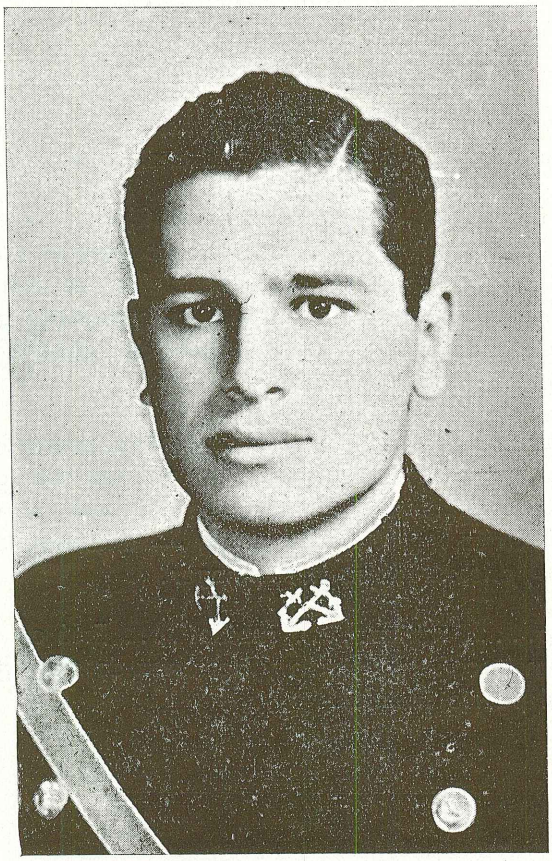

¡Un choque estruendoso!..... el silbato de un policía: ¡Alfonso ha chocado otra vez! Su nombre ya es vastamente conocido en la Dirección de Tráfico y Rodaje.

De carácter divertido, quizá la ausencia de autos en la Escuela le hizo tomar seriedad en el estudio y así lo tenemos que muy amante de manejar escuadras y paralelas, su "hobby" lo constituía la resolución de muchos problemas de Táctica. Así también, es muy aficionado a los Motores.

Es bromista y casi siempre está de buen humor, pero si Uds. quieren verlo molesto alguna vez..... agárrenle las orejas y verán cómo se enfurece.

En el último año le fué encomendada la subdirección del Bazar de Cadetes que desempeñó hábilmente. Sus principales actividades deportivas han sido el Tiro, la Natación y Vela.

Como datos curiosos sobre su persona se cuentan el tener un voluminoso álbum de recortes de "Notas Sociales" (?) de los diarios limeños ya que es aficionado a fiestas y reuniones.

Excelente y entretenido compañero, al salir de Oficial uno de sus mayores deseos es llegar a constituirse en un buen Marino nadie duda que lo conseguirá.

Jorge Bustamante Roca

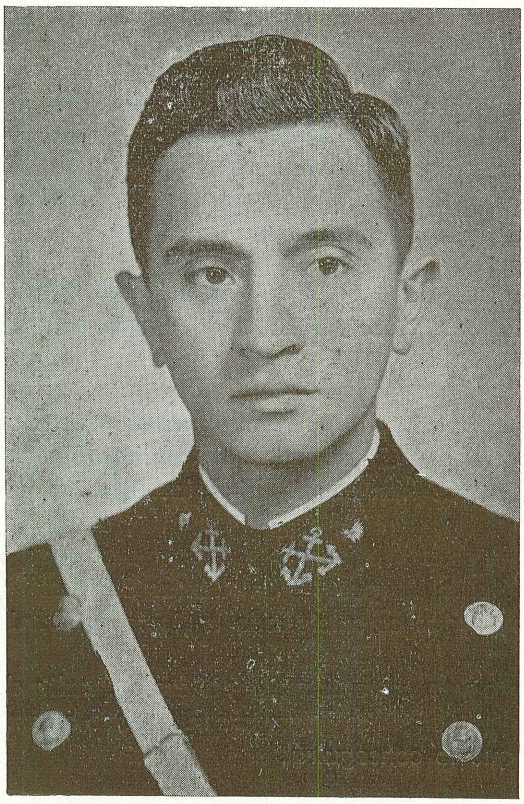

¡Por la izquierda..... Alinearse..... Firmes! Como siempre Jorge está en la cola. Su corta estatura no le permitió nunca ocupar siquiera el penúltimo lugar.

Muy estudioso, esta afición por los libros lo llevó a ocupar el primer puesto académico en la Promoción, haciéndose en esta forma, acreedor al premio donado por la Misión Naval Americana.

En el último año se le encomendó el cargo de Ayudante de Disciplina y también se desempeñó como Jefe de la Primera Sección de la Compañía de Cadetes.

En contraste con su estatura, el chiquito tiene un enorme archivo de correspondencia, y se sabe que ha escrito hasta cinco cartas semanales a "una misma persona" (?). Así también posee el record de duración en la prueba de 1,500 metros planos, pues en más de una oportunidad ha llegado a la meta después de 8 minutos..... gateando.

Jorge no quiere apartarse del Callao. Su ideal sería ver convertidas las playas de Magdalena en una Base Naval, para así, no alejarse de lo que él "más quiere".

Jorge Castañeda Pilopais

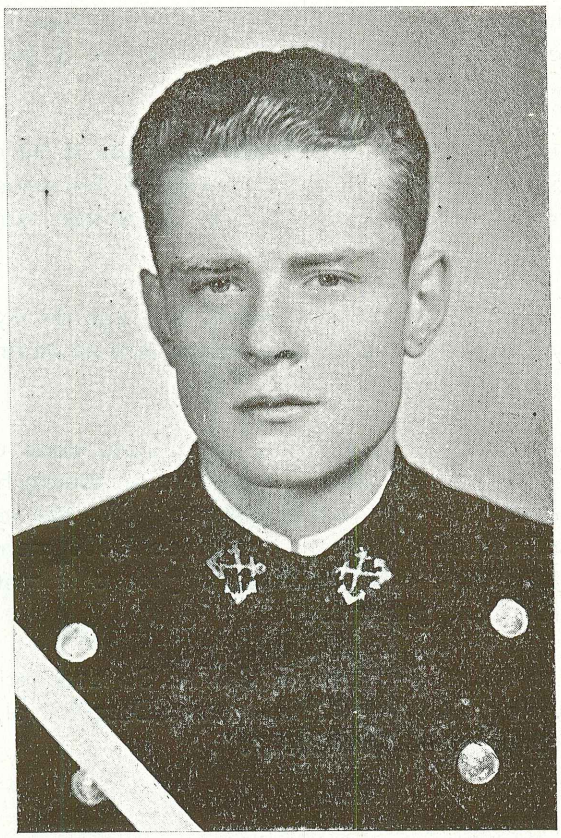

¡Lo siento cadete, pero sólo tenemos zapatos hasta el número 44!: ésta era la respuesta del pañolero cada vez que Jorge tenía que adquirir zapatos en la Escuela..... ¡El calza 45!

Sus ojos azules y su apacible apariencia no desdicen su buen carácter, que le ha valido adquirir tantos amigos en la Escuela.

Tiene una facilidad especial para aprender lenguas extrañas. En más de una ocasión se ha hecho pasar por inglés con muy buenos resultados, y cuando se queja amargamente de sus odiados profesores de Educación Física lo hace en idiomas muy raros, porque han de saber Uds. lectores, que Jorge es alérgico a toda actividad corporal que no sea náutica.

Gusta de la ópera y de la música selecta en general, pero también le gusta comerse los panes que puede recolectar durante el día.

Como buen boga que es, formaba parte de una de las dotaciones más pesadas de la Escuela, y era el que daba el compás con su recia palada.

Cuando le preguntamos a Jorge qué le gustaría desempeñar como Oficial, nos responde..... "los fierros", que me manden a Ingeniería y estaría muy contento.

Mario Delgado Salcedo

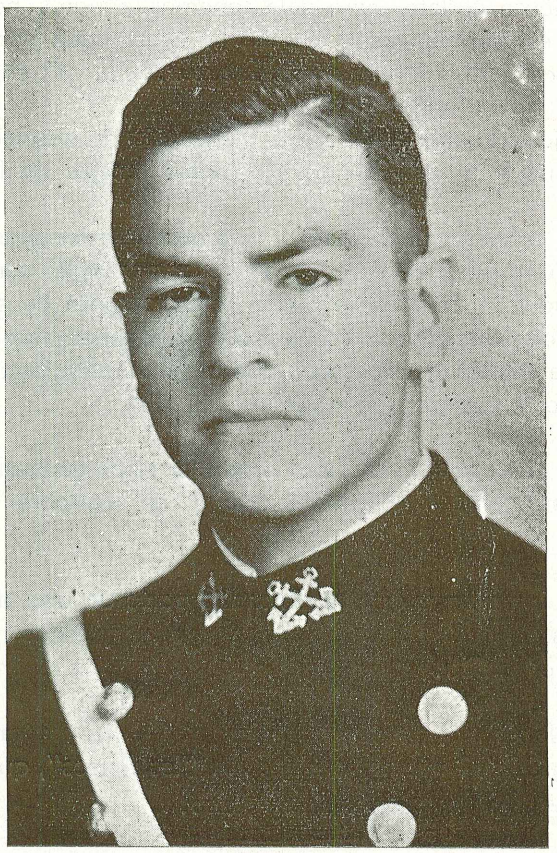

—¡Por tercera vez, cadete Delgado, no confunda "vénturi" con "Mércury"; el primero es un dispositivo de un carburador, el segundo es una marca de automóviles. . . . .

No hay nada que hacer, a Mario no le gustan los Motores. En cambio está feliz con todos los cursos que tengan que ver con lápices de dibujo, reglas y transportadores.

Serio, cumplidor de su deber, es muy poco comunicativo en sus cuestiones personales; sin embargo, sabemos que ha fondeado su corazón en Lima hace algún tiempo.

A pesar de su ceño adusto tiene muy buen sentido del humor y sabe aceptar las numerosas bromas que se le hacen.

Mario es el dibujante oficial de nuestra Revista y su ágil lápiz ha sido quien ha adornado esta edición con tantos bien enfocados apuntes.

El quiere ser de preferencia "navegante". En un buque le agradaría que su sitio estuviera en el Puente, para sentirse en su elemento con las escuadras y paralelas, trazando el rumbo seguro del buque.

Buena suerte Mario.

Carlos A. Egúsquiza Babilonia

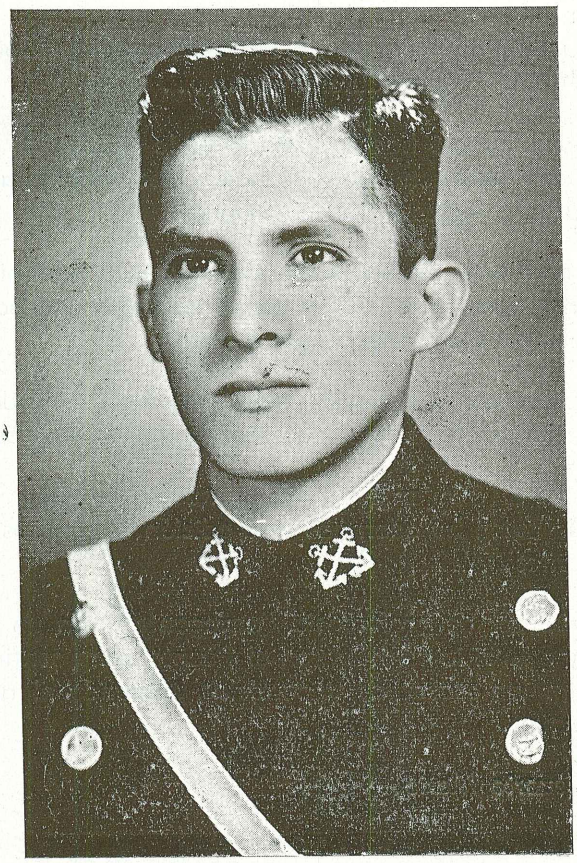

Carlos es poseedor de una fina y distinguida silueta, y dueño de un espíritu serio y reposado. Después de su permanencia en la Escuela deja un grato recuerdo.

Muchas veces parecía convertirse en un ser de leyenda, cuando sentado frente a una mesa comenzaba a pronunciar palabras de raros sonidos. Es que. . . . .saben Uds. . . . . Carlos es nacido en Iquitos y no ha olvidado algunas lenguas raras que aprendió allá.

Pese a lo pequeño de su talla, en el campo de los deportes desafió las alturas. En múltiples oportunidades destacó nítidamente su figura en la viruta, por el contraste entre su estatura y la garrocha.

Asimismo es muy aficionado al básketbol y siempre le gustó darse íntegro a la práctica de este deporte.

Dando una demostración más de su gran dinamismo, se desempeñó eficientemente, en el cargo que tuvo como Cadete Oficial.

Estamos seguros que por sus cualidades personales y méritos profesionales será un magnífico Oficial. Ese es nuestro mejor deseo para tan buen compañero.

Luis Goycochea García Godos

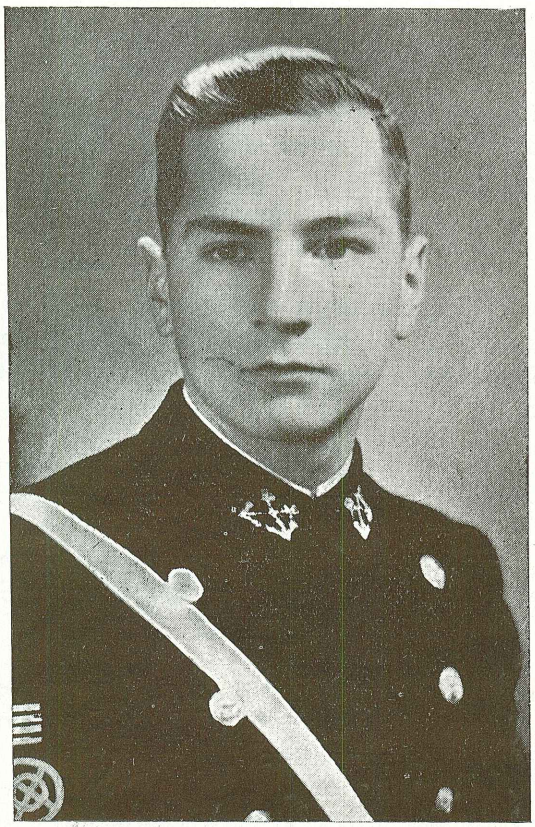

¡¡¡PUM!!!. . . ¡Bull!: Lucho hizo nuevamente de las suyas con su fusil y logró alcanzar el título de Campeón individual de Tiro en el Concurso entre Institutos Armados. Por supuesto que se tomó en serio su título de Campeón y de ahí que siempre fué visto armado de una potente pistola a chorro. . . . . a chorro de agua.

Aparte de su pistola, tiene en su ropero una "valiosa" colección de envases de productos Yardley, de cajas con fósforos usados, y de cajetillas vacías de cigarrillos "Lucky", pues decía por estas últimas que le traían suerte. . . . . quizá sea por esto que siempre llevaba sus cajetillas cuando tenía que dar paso de Metalurgia.

Los que lo conocemos de cerca a Lucho hemos podido apreciar su carácter franco, con el que se ha sabido ganar el aprecio y la estimación de los cadetes. Además podemos decir que el popular "tubo" es un perito en lo que a Táctica se refiere y esto se explica, puesto que es gran aficionado a los submarinos.

Buena suerte Lucho, te felicitamos por el magnífico "blanco" que acabas de lograr, esta vez, ese "blanco" va acompañado del galón dorado con que siempre soñaste.

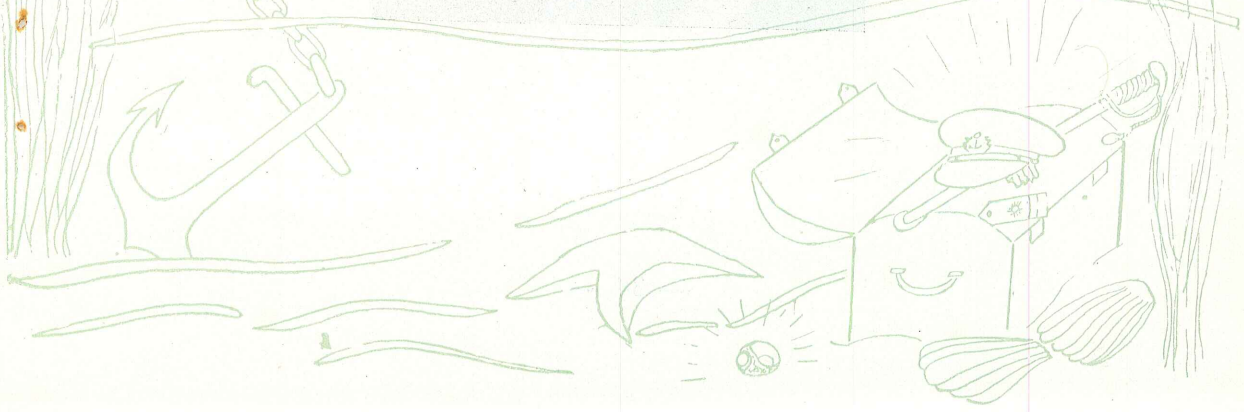

José Luis Guerola Lazarte

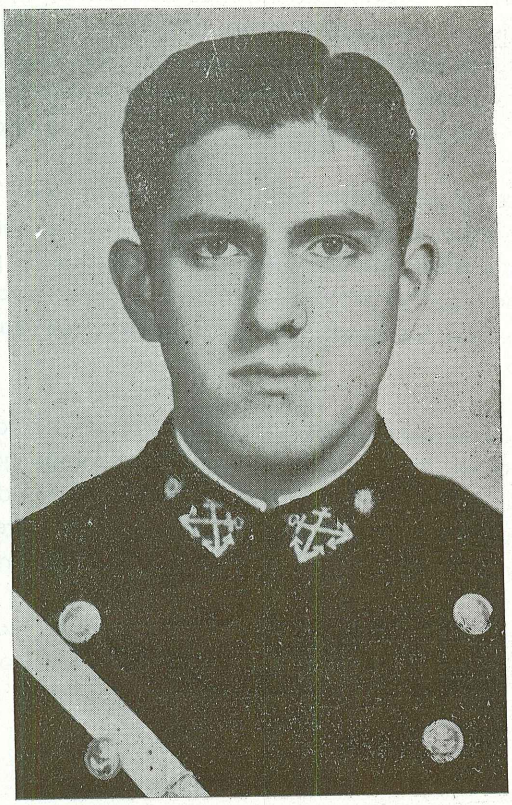

¡Compañía!.....¡¡ATENCION!!..... José Luis, gracias a sus buenas cualidades, recibió de la Superioridad la responsabilidad de tener en sus manos el Comando de la Compañía de Cadetes y Aspirantes, como Cadete Teniente Primero, cargo que supo desempeñar con marcado espíritu de rectitud y justicia.

Desde su ingreso a la Escuela fué tradicional entre nosotros su destreza imaginativa para crear "bolas", que hicieron de él un personaje temible por la seriedad con que las rodaba. Felizmente casi al término de sus estudios ha decidido corregirse en ese sentido y solo fabrica de tres a cuatro "bolas" diarias.

Muy dedicado a los estudios y aficionado a escribir, ha dedicado muchas de sus horas libres a la preparación de la Revista "Orto". En deportes a pesar de que no pudo convertirse en corredor de fondo como lo deseaba, se perfiló sin embargo, como buen tirador y aplicado boga.

Al término de su vida en esta Escuela, José Luis se lleva la satisfacción de haber obtenido la Espada de Honor, que es el más alto estímulo que puede recibir un cadete, y junto con ella, el aprecio y la estimación de la Compañía, de los cuales se hizo merecedor por su buen comportamiento.

Willy Harm Esparza

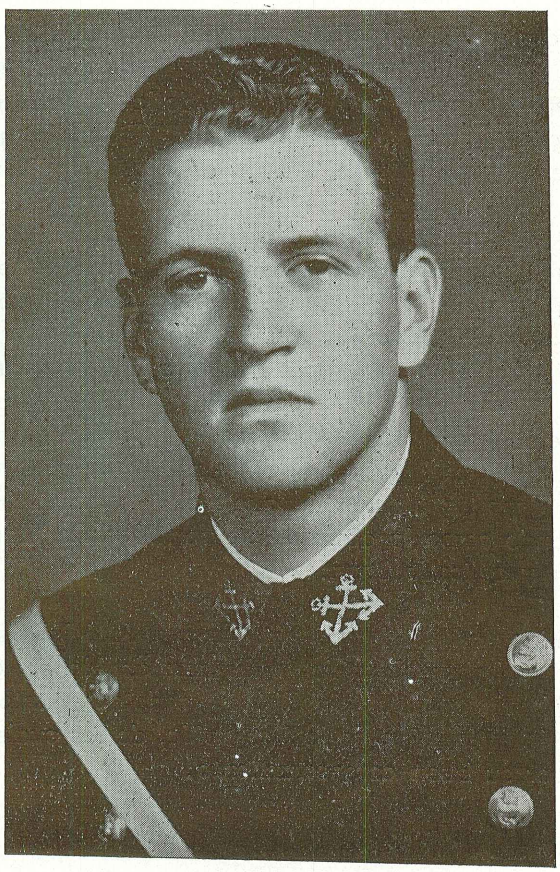

De ascendencia germana, cajamarquino de nacimiento y discutidor por excelencia, durante sus cinco años en la Escuela Willy acumuló los méritos suficientes para enfermarse crónicamente del hígado.

Sin embargo, no crean, el colorado Willy es un muchacho muy alegre y sus intervenciones en las Veladas Anuales han sido siempre indispensables.

Es organizador y práctico. La primera cualidad hizo recaer en su persona un cargo logístico y la segunda lo convirtió en el invitado infallable en todas las fiestas y reuniones.

Le gusta dar caracteres fabulosos a sus narraciones, es atleta y ornamentalista, habiendo merecido en más de una ocasión el honor de formar parte del cuadro representativo de nuestra Escuela.

Willy es un magnífico lobo de mar, o al menos, él se cree así. Estando embarcado le gusta desafiar al tiempo y para darse mayor figura marinera fuma pipa.

Es posible candidato a la Escuela de Submarinos y no nos extrañaría que su fantasía lo haga convertir un día la pipa en periscopio.

Ezequiel Huguet Nicolini

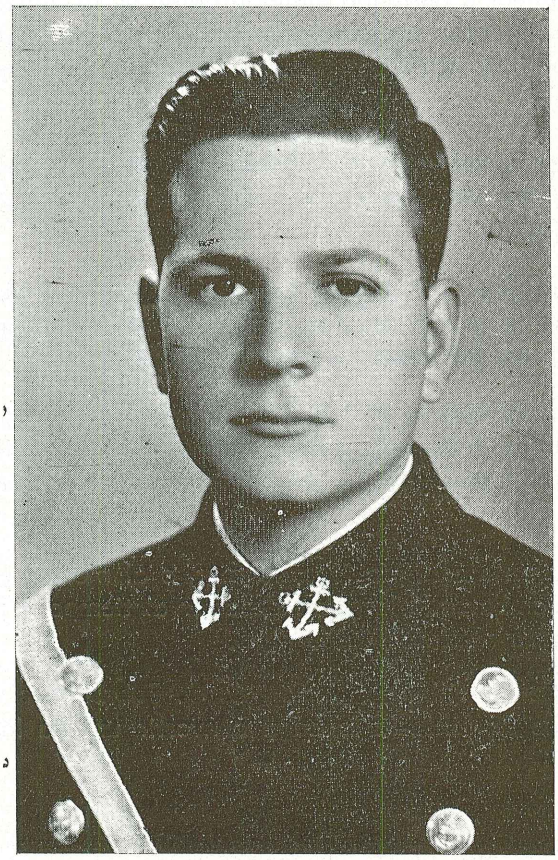

¡Izquierdo al bombo..... izquierdo al bombo!.....: Ezequiel no puede todavía marchar en fase con la banda.

Es el gentleman de la promoción. Le gusta andar estirado y su parsimonia al hablar nos hace recordar un Lord inglés, no obstante que es nacido en Miraflores.

Ordenado y trabajador, nunca habrá escritorio tan ordenado como el suyo y el método que pone en sus estudios le han permitido siempre salir bien librado en todos sus exámenes.

Gusta tratar de los problemas de retórica y derecho; de vez en cuando trae a colación alguna palomillada pero nunca..... nunca ha manifestado sus inquietudes sentimentales. En ese sentido es muy reservado.

Su mayor desilusión la ha constituído comprobar que después de cinco años de haber practicado asíduamente los ejercicios de Charles Atlas, sólo ha aumentado su capacidad toráxica..... ¡un milímetro! Es asimismo cultor del florete, deporte en el que a pesar de no haber descollado notablemente, si fué "descuellado".

"Quelo" nunca se inmuta y esta serenidad de que hace gala lo convertirá en un buen Oficial. (No lo ponemos en tela de juicio).

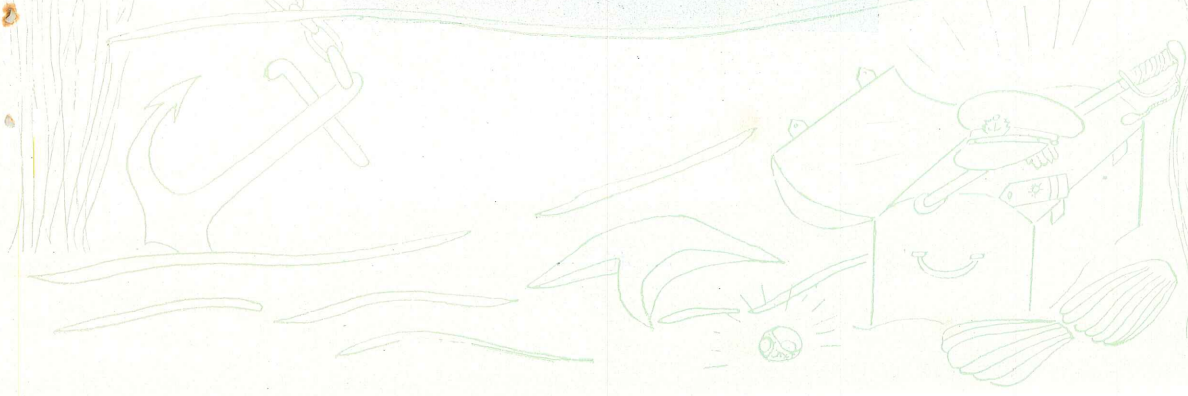

José Luis Noriega La Hoz



Es Octubre. Se está preparando la Velada Anual. Hay necesidad de un actor para "Los Tres Mosqueteros". A quién recurrir?

—¡A Noriega!

Debemos presentar un "Neptuno" en el Estadio Nacional.

—¡Noriega!

Quién puede hacer de Pinzón en el sketch "El Descubrimiento de América".

—¡Noriega!

Noriega..... Noriega..... Noriega..... era irreemplazable como primer actor en todas nuestras actuaciones humorísticas.

Lucho, aparte de estas cualidades, posee todas las virtudes del buen amigo y compañero.

Es poco amante del deporte y de los Exámenes de Aptitud Física. En su último año tuvo a su cargo la dirección del Casino de Cadetes y la preparación de la Velada Anual, desempeñando ambas comisiones con marcado éxito.

Si por algún curso tiene preferencia, éste es sin duda Navegación. En los Cruceros de Verano era muy amigo de andar con su sextante en la mano buscando estrellas.

El amor tocó su corazón un 23 de Diciembre (1950?) y actualmente sólo sueña con su linda chiquilla de La Punta.

Julio Reátegui Pezo

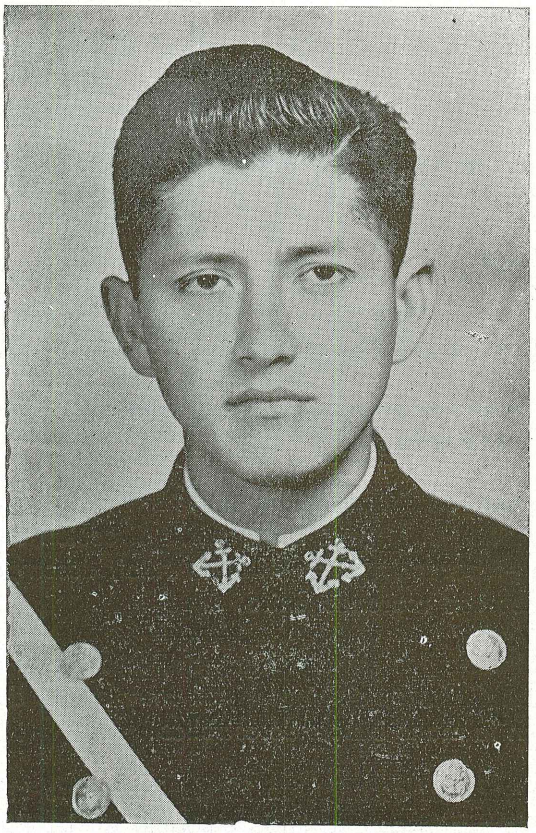

—. . . . . y en consecuencia, se hace anotar!

—¡Pero cadete. . . . . yo!

—. . . . . y también se anota por replicar. . .!!!

Julio, como Jefe de la Segunda Sección, se mostró siempre inflexible en cuestiones de disciplina. En cambio, cuando no se trataba del servicio, sabía encontrar eco risueño a los chistes que hacía con su extraña manera de hablar (es "charapa").

De mucha voluntad para el trabajo, supo desempeñarse eficientemente como Encargado del Edificio de Cadetes y su mayor habilidad deportiva la constituyó la práctica del fútbol, donde después de mucho bregar, consiguió figurar en el primer equipo de la Escuela.

Es fanático de Charles Atlas y si alguna vez lo ven Uds. haciendo muecas y extraños movimientos faciales, no se asusten, no es que quiera ponerles mala cara, sino que está practicando una de las lecciones para los músculos faciales, recomendados por su maestro. Asimismo es amante de la buena música y de la lectura.

Le encantan los complicados mecanismos de ingeniería y siempre le hemos visto en los Cruceros de Verano, embadurnado con petróleo y grasa. Por eso creemos que a bordo, no desperdiciará ocasión de fondearse en los fierros, y le auguramos mucho éxito.

Mario Sánchez Peredo



¡Maestro, acelere por favor!... me quedan dos minutos... corra más.....

¡¡¡Rrrrhhhh!!!..... Una escalofriante frenada y Mario baja del automóvil hecho una tromba para presentarse a la Prevención justo a la hora que expira el permiso para los francos. Siempre en su vida de cadete aprovechó hasta el último momento su salida.

Risueño y con mucha afición por enseñar, ha pasado muchas horas al lado de los Aspirantes, ayudándoles a resolver en sus horas de estudio las dificultades que les presentaban las complejas Matemáticas.

A pesar de su corta estatura, Mario dió cuenta de más de un "largo tiempo" con su poderoso punch, sentando cátedra de boxeo. En toda oportunidad a su alcance, se remanga la camisa, se estira en el suelo y..... un dos..... un..... dos..... ejecuta completamente un drill gimnástico.

Muy amigo de los "electrones" siempre que caía en sus manos un artefacto relacionado con estos bichitos, la contemplaba, lo examinaba..... y lo destrozaba.

Creemos que Mario evitará en su vida de Oficial toda clase de "interferencias" haciéndose uso del "filtro" de sus conocimientos, y que no tendrá "choques" dada la alta "inductancia" de su carácter.

Alberto Santillana Garreaud



¡Uff..... Oufff..... ifff..... pufff..... pufff! ¡No lectores! No es el escape de un motor, es Alberto Santillana, que está dando revisiones (exámenes mensuales) y que hace uso de toda su gama onomatopéyica para alejar de sí todos los malos espíritus que puedan confundir sus ideas.

Alberto ha sido atleta, basketbolista, futbolista y aprovechado alumno durante su estada en la Escuela, y fué característica su garra en las competencias deportivas en que participó.

Por sus cualidades militares "Chico" ocupó el cargo de Abanderado y fué Encargado de Deportes durante el último año.

Le gustaba cantar en un inglés que sus compañeros de camarote calificaban más bien como Italiano con ligeros matices de Francés y Coreano.

Sonriente y afectuoso, sabe ganarse muy pronto la amistad... y los cigarrillos ajenos, pues es una verdadera chimenea.

Como gran aficionado a la mecánica, su deseo sería ser nombrado a un Departamento de Ingeniería de cualquiera de nuestras nuevas unidades.

Víctor Silva Santisteban Magni

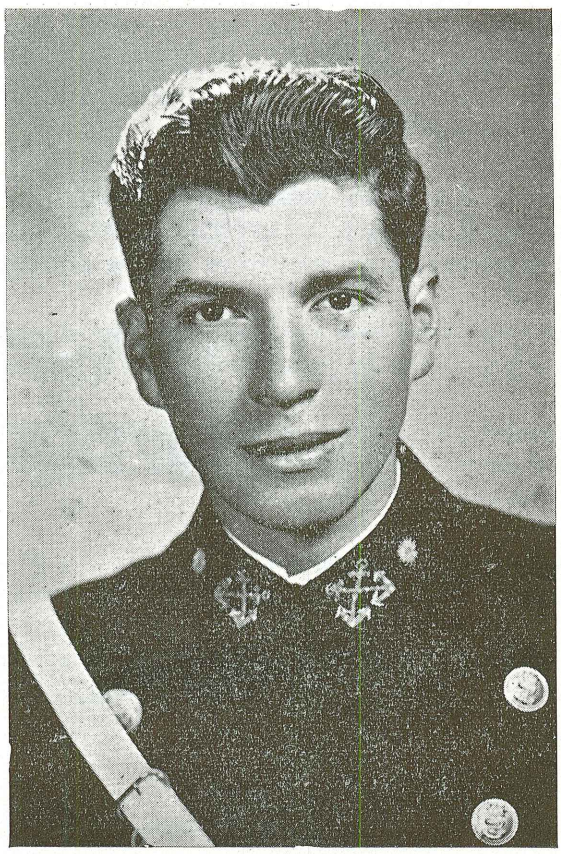

¡Qué problema el tener de compañero de camarote al "chino"! Ya sabíamos que cuando el Oficial de Guardia pasaba inspección, el resultado iba a ser esta frase: — "Esto está mal..... compárelo con el del cadete Silva".

La metodicidad y el orden que ponía en todas sus cosas se hicieron proverbiales y aplicadas a los estudios lo convirtieron en uno de los primeros de la promoción.

Practicó el atletismo, defendiendo nuestros colores de año en las carreras con vallas, que era su especialidad.

El entretenimiento de Víctor es aprender cantos en inglés y esta afición por el idioma sajón se inició cuando en cierta oportunidad su profesor le preguntara: — How is your English?..... y él muy serio y haciendo gala de una excelente pronunciación respondió: — "My name is Victor Silva Santisteban, sir.....!!!

En último año alcanzó el grado de Tte. 2º y fué Jefe de la Tercera Sección; asimismo, por eficiencia en el trabajo desempeñó también el cargo de Cadete Encargado de Logística.

El orden que rige su vida y su afición por la Ingeniería Naval serán la llaves que le abran las puertas del éxito.

Luis Sologuren Larrabure

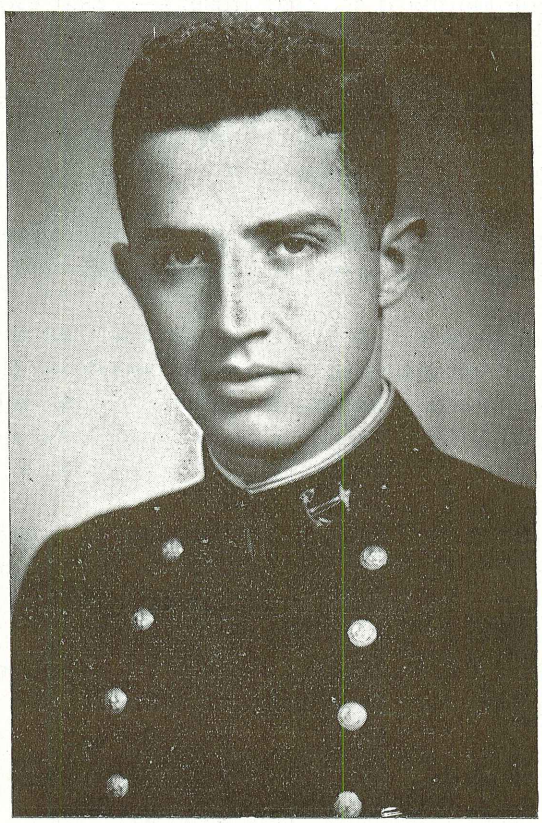

What can we say about "Pluto"? . . . . . Lucho sólo estuvo con nosotros poco más de un año, pues al terminar Aspirantes ganó una beca para estudiar en la Academia Naval de Annápolis, en los Estados Unidos de Norteamérica.

En el corto tiempo que estuvo con nosotros demostró sus calidad de atleta destacándose como Campeón de 800 metros planos en el Campeonato de 1948 entre Institutos Militares. Fueron muchas e inolvidables las emociones que nos proporcionó Pluto, cuando intervino defendiendo los colores de la Escuela.

Desde su arribo al país del Norte las noticias que nos llegaron de él sirvieron para informarnos que primero había destacado en atletismo y luego en fútbol, habiéndose iniciado como estrella de este deporte desde que por cierta casualidad de un fuerte shot privara a un infortunado "midshipman".

Durante los meses que recibió instrucción embarcado a bordo de las unidades americanas tuvo oportunidad de recorrer toda la costa oriental de EE. UU., Panamá y luego muchos puertos de Europa.

Por sus magníficas cualidades, su ausencia se hizo sentir entre nosotros, pero esperamos tenerlo pronto por estas tierras para que nos cuente sus innumerables aventuras que habrá tenido dado su carácter don juanesco.

Juan Enrique Soria Díaz

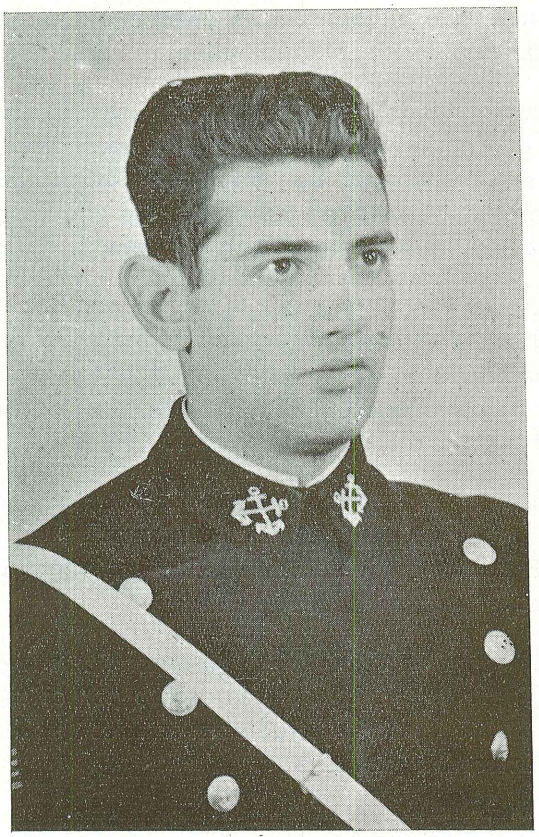

—¡Don Pedro, ponga estos cajones a la derecha!..... ¡Hay que tener listo el dinero para pagar los cigarros!..... ¡Los chocolates por aquí, las galletas por allá! El dinámico y emprendedor Encargado del Bazar, cariñosamente llamado Tolín, ha sido asimismo durante tres años consecutivos eficiente Encargado del Rancho de Cadetes..... lo cual le valió no aumentar unos kilitos sino unas toneladas de peso.

Desde el primer momento se distinguió por su buen genio y su fina concepción humorística.

Su afición por el Taburete del Gimnasio en cierto campeonato interno, fué causa de una larga hospitalización. Además ha sido cultor del yachting, habiendo intervenido en competencias externas con marcado éxito.

Gusta de leer poesías y cuando canta siembra el pánico y el desconcierto por sus alaridos, que sin compasión de quienes le escuchan, lanza al éter.

Le gusta Ingeniería y cuanto se relacione con los fierros. Siempre fué el primero en terminar los temas de revisión.

A pesar de vivir en el Callao, donde ha nacido, sus inquietudes románticas lo llevaron hasta Barranco, siendo actualmente uno de los más felices blancos de Cupido.

Los que lo conocemos, sabemos que su buen desempeño como Oficial está asegurado.

Gastón Távara Uzátegui



¡Tremendo dilema para la Escuela!..... ¡21 nuevos Alfereces, 20 espadas de tamaño normal, y a Gastón que se le da?... ¡Habrá que darle una bayoneta para solucionar el problema de su corta estatura!

Gastón es como las esencias,"en pomo chico", y hasta ahora sus amigos se preguntan cómo en tan corta persona pueden caber tantas buenas cualidades.

Muy alegre y entretenido, su buen genio le granjeó la simpatía general, convirtiéndose en el compañero obligado de fiestas y parrandas.

Es muy buen nadador y tiene predilección por los deportes náuticos. Favorecido por sus condiciones físicas y su viveza se desempeñó como timonel en numerosas regatas alcanzando éxito.

Los días viernes de cada semana, se le veía portando tremendas pilas de dinero para solucionar el problema económico de los cadetes en sus días francos, pues el último año, se le encomendó un cargo administrativo.

Barranquino ciento por ciento, hay que ver lo "maloso" que se pone el chiquito cuando no comulgan con su idea de que "como su tierra no hay otra".

Dada su afición por el estudio y el interés que siempre ha demostrado por formación profesional, sabemos que Gastón no tendrá dificultades en la nueva vida que inicia como Oficial.

Edgardo Torres Mendiola

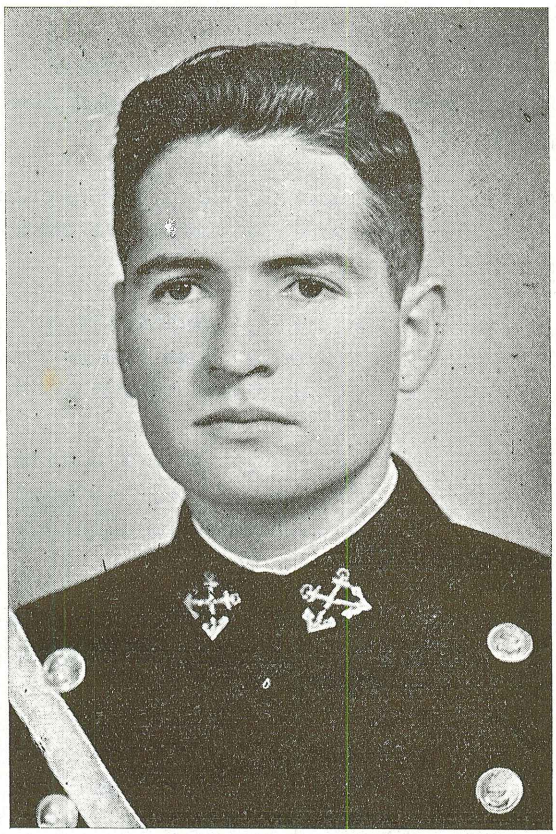

1, 2, 3..... 100 parpadeos por minuto... quién es? Quién puede ser sino Edgardo, el inventor de nuestra promoción que ha perfeccionado un nuevo método de trasmitir Morse visual.

Es muchacho entusiasta y deportista por excelencia y prueba de ello fueron sus promesas antes de las pruebas, pues siempre decía: — ¡Si tengo tiempo para entrenar, batiré el record de Tercera, el de la Escuela y hasta el Nacional!..... ¡Lástima que no pudo cumplir sus deseos..... (pero que conste que le faltó "training").

Como atleta se distinguió en el lanzamiento del disco y jabalina, aprobando siempre el Examen Antropométrico y de Aptitud Física, que solo lo cumplen los hombres catalogados con la clase de Superman...(*)

Es estudioso y ha ocupado uno de los primeros puestos en la promoción. Su anhelo es llegar a ser técnico en Electrónica.

No obstante ser de cuero duro para los dardos del amor, cumpliendo el adagio de que "tanto va el cántaro al agua hasta que se rompe", hoy lo tenemos seriamente herido por uno disparado en el balneario de Magdalena del Mar.

Por su carácter jovial y alegre, Edgardo sabrá hacerse estimar en su vida de Oficial como lo ha hecho en su vida de cadete.

Fernando Torres Tesolini



1, 2, 3, 4, 5..... 50 carambolas..... ¡De una sola tacada Fernando ha cerrado la mesa! Y en el momento que él festeja sonriente su triunfo, se escucha la voz del Oficial de Guardia que le dice: — ¡Cadete se anota por jugar en horas de estudio!

Además de esta habilidad para juegos de salón, debido a su recia contextura ha sido factor decisivo en los campeonatos en que ha intervenido defendiendo los colores de la Escuela, como fútbol, básketbol y atletismo, obteniendo en este último los primeros puestos.

Es muy alegre y bailarín, le gustan los chistes y su especialidad es el relato de los cuentos del lorito.

En cuarto año, llenándo las funciones que le encomenndaron, nos trajo los mejores estrenos cinematográficos. Para nosotros es inexplicable que tenga la dentadura completa cuando recordamos que siempre que se avecinaba una tormenta en nuestro cielo académico el Encargado del Año tenía que dar parte al Instructor: — ¡El cadete Torres en la Enfermería..... una extracción dental!

El buen amigo y compañero que ha sido Fernando, seguramente que estará muy pronto en el Puente de su buque, con sus códigos y libros bajo el brazo, pues siempre ha preferido la Navegación.

Alejandro Valdivia Pedemonte

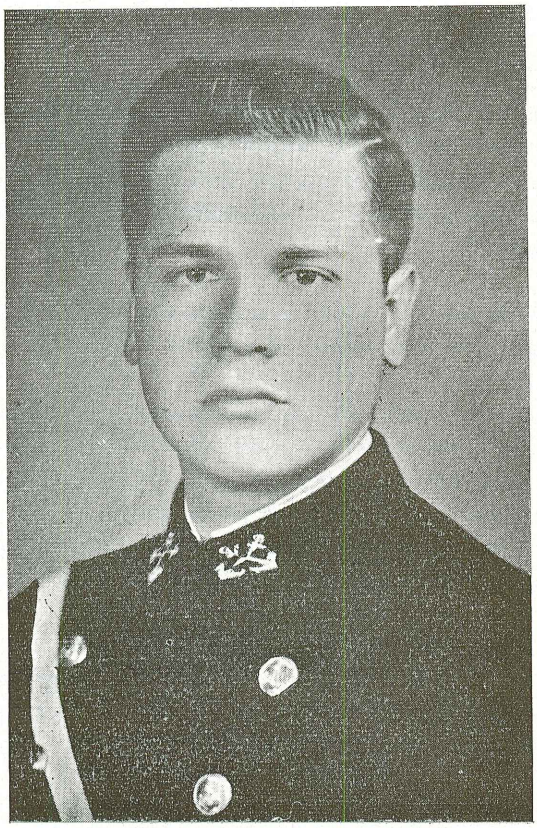

..... y me da también cinco chocolates, cuatro bidús, tres soles de galletas y además..... unos cuántos quesitos, una botellita de aceite y dos pastelitos de carne con su respectivo limoncito.....

El rubicundo Alejandro dejaba toda su propina en pequeños festines en el Bazar, antes de entrar al Comedor.

Es uno de los más conspícuos bailarines de la promoción. Casi no existe fiesta en la que no se le vea, bajo el aparente efecto de una descarga eléctrica, dando movimiento con sorprendente agilidad a sus noventaitantos kilos.

Es de naturaleza alegre y juvenil y emplea sus horas desocupadas en llevar cárdexs conteniendo la historia de sus amores.

Alejandro siempre se ha distinguido por sus aptitudes para las Matemáticas y en deportes ha sido su afición favorita el básketbol.

El gordo, como buen matemático, sabrá resolver con exactitud los problemas que se le puedan presentar en su vida como Oficial y sabemos que dejará un "hondo" vacío en el Comedor de Cadetes.

Carlos Valdizán Gamio



Llega...? ¡No llega!... Hay repuesta? ... ¡Me abstengo! Carlos había sido puesto nuevamente fuera de combate por los jueces cuando su afición por la esgrima lo llevaba a la pedana.

Sus aficiones literarias lo convirtieron en Director de la Revista "ORTO", de la cual ha sido un entusiasta colaborador desde Aspirante.

Es muy independiente en su manera de pensar. Su interés por la filosofía ha sido marcado y en sus horas de ocio se dedicaba a estudiar doctrinas orientales, hipnotismo..... y hasta Magia Negra.

Es un compañero muy entretenido y nos ha hecho pasar ratos agradables cuando se dedicaba a contar anécdotas y chistes. También es atleta y en un Campeonato logró obtener el primer puesto de salto alto y muy buenas figuraciones en el lanzamiento del disco.

En el aspecto académico ha destacado en Radio, habiéndole gustado armar y desarmar cuanto aparato caía en sus manos... más siempre le sobraban piezas.

Carlos será uno de los primeros compañeros a quien tengamos que cruzar espadas pues desde hace algún tiempo está seriamente enamorado de una simpática damita nacida en España.

LOS QUE QUEDAMOS

"ORTO" presenta a continuación, a las cuatro promociones de cadetes que han de continuar su formación profesional en la Escuela Naval.

Ellos también al término del año, han alcanzado un nuevo galón dorado que lucirán orgullosos en sus uniformes de cadetes.

En esos delgados y relucientes hilos de oro brilla el esfuerzo desplegado en un año de dura labor, y muy pronto han de alcanzar el justo premio a su esfuerzo: ser flamantes Oficiales de nuestra Armada.

Pero antes, tendrán que cumplir con ese camino hermoso pero lleno de sacrificios, que significa la vida del cadete naval.

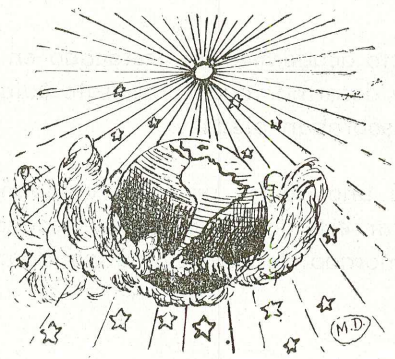

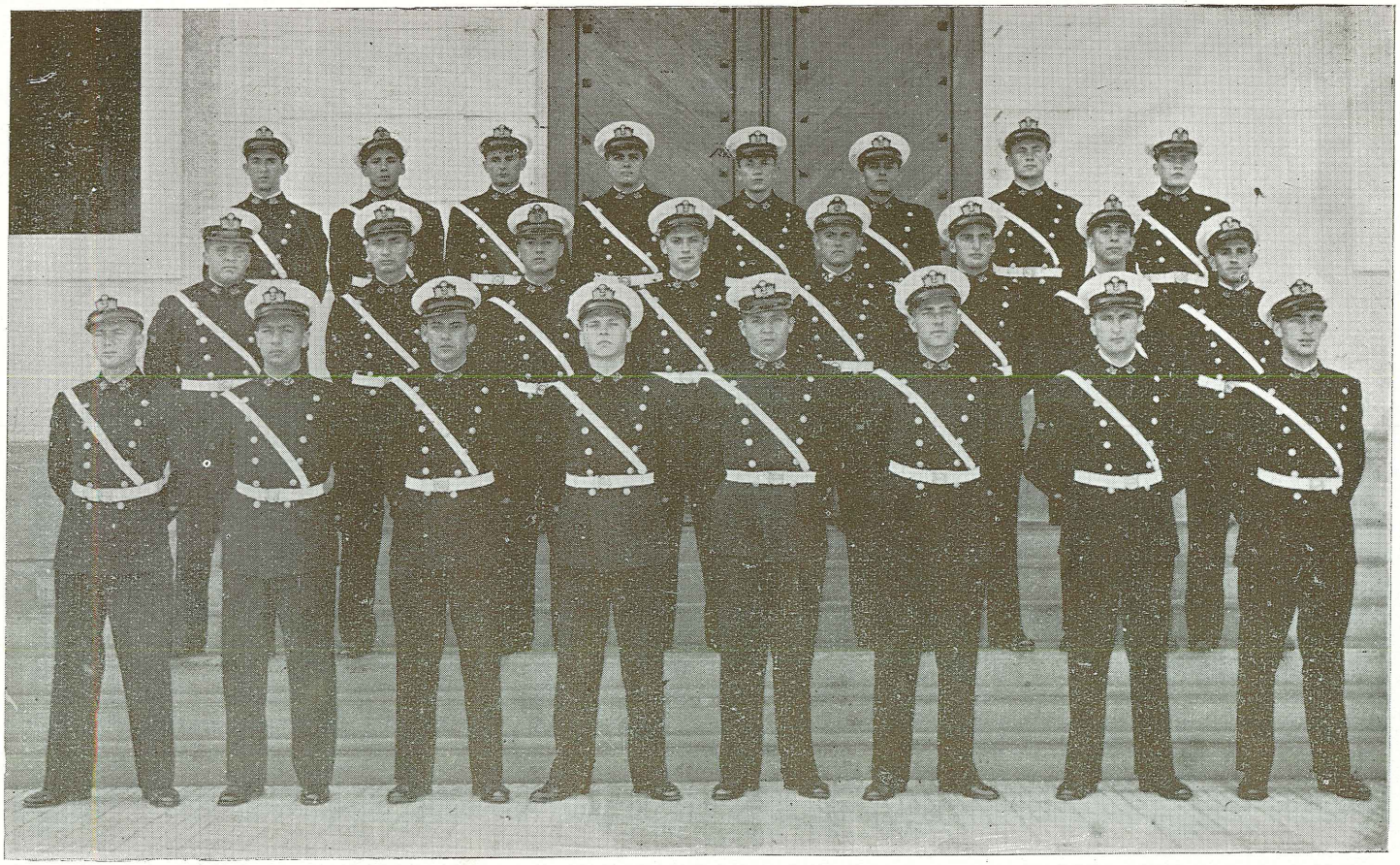

TERCER AÑO

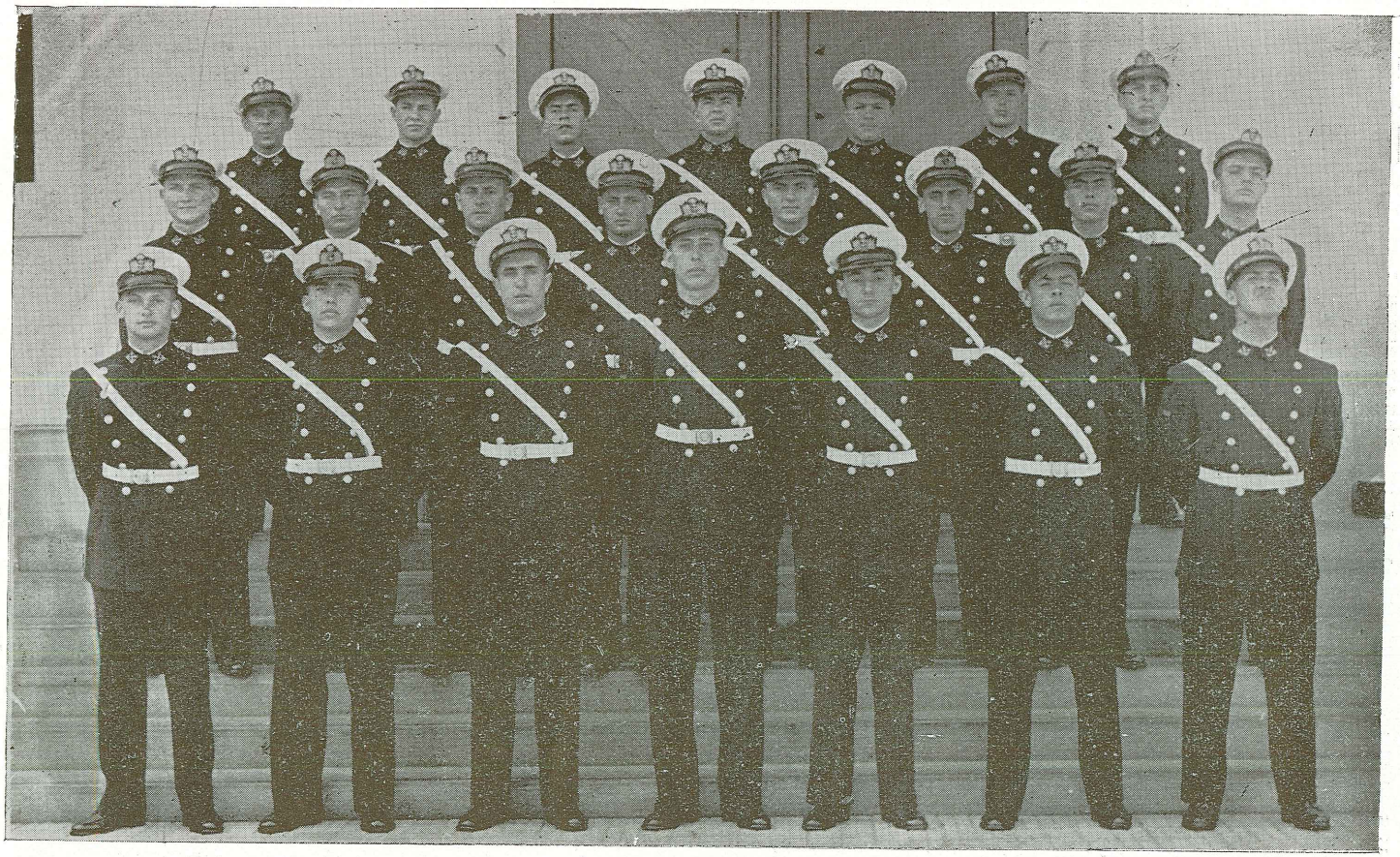

SEGUNDO AÑO

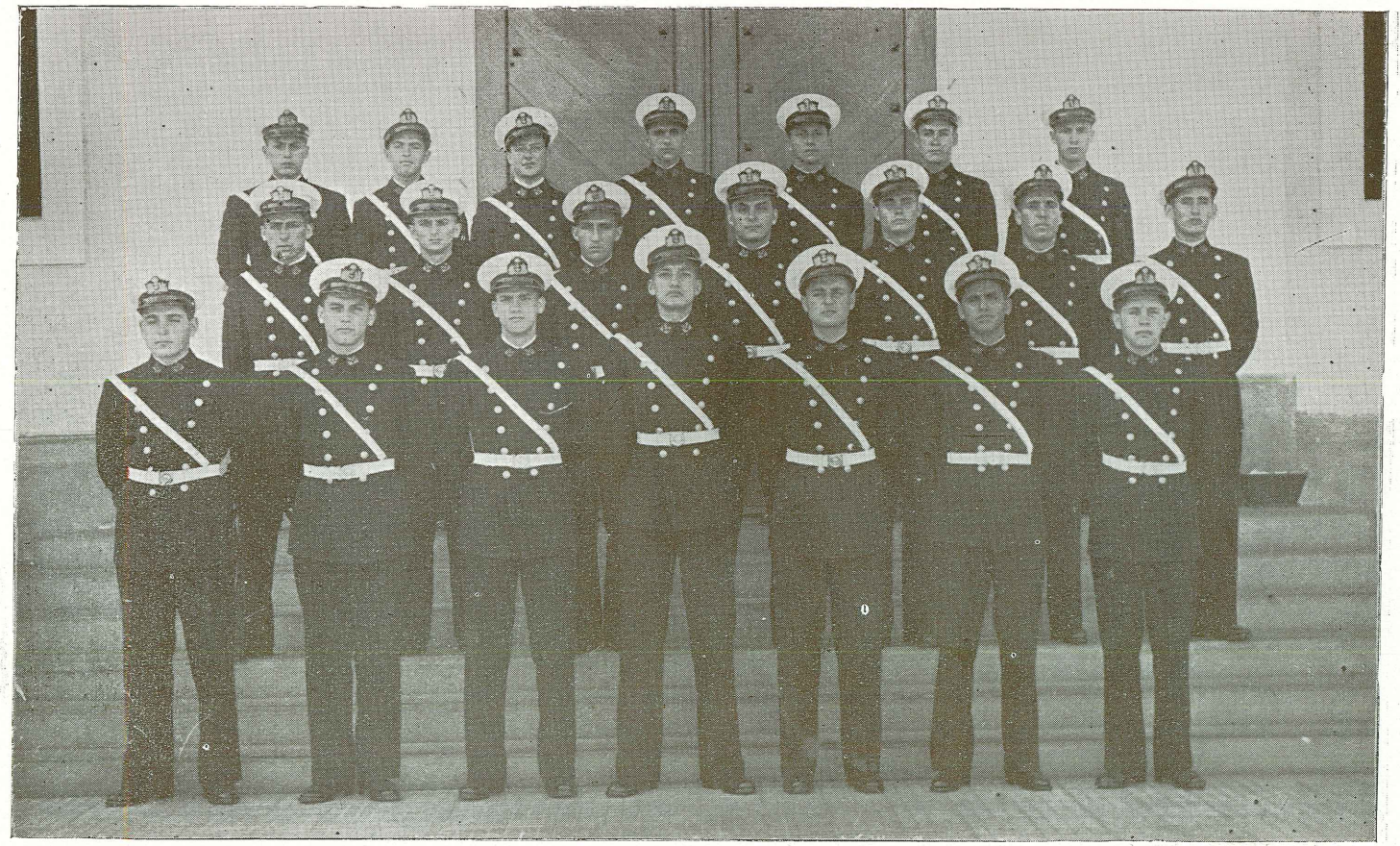

PRIMER AÑO

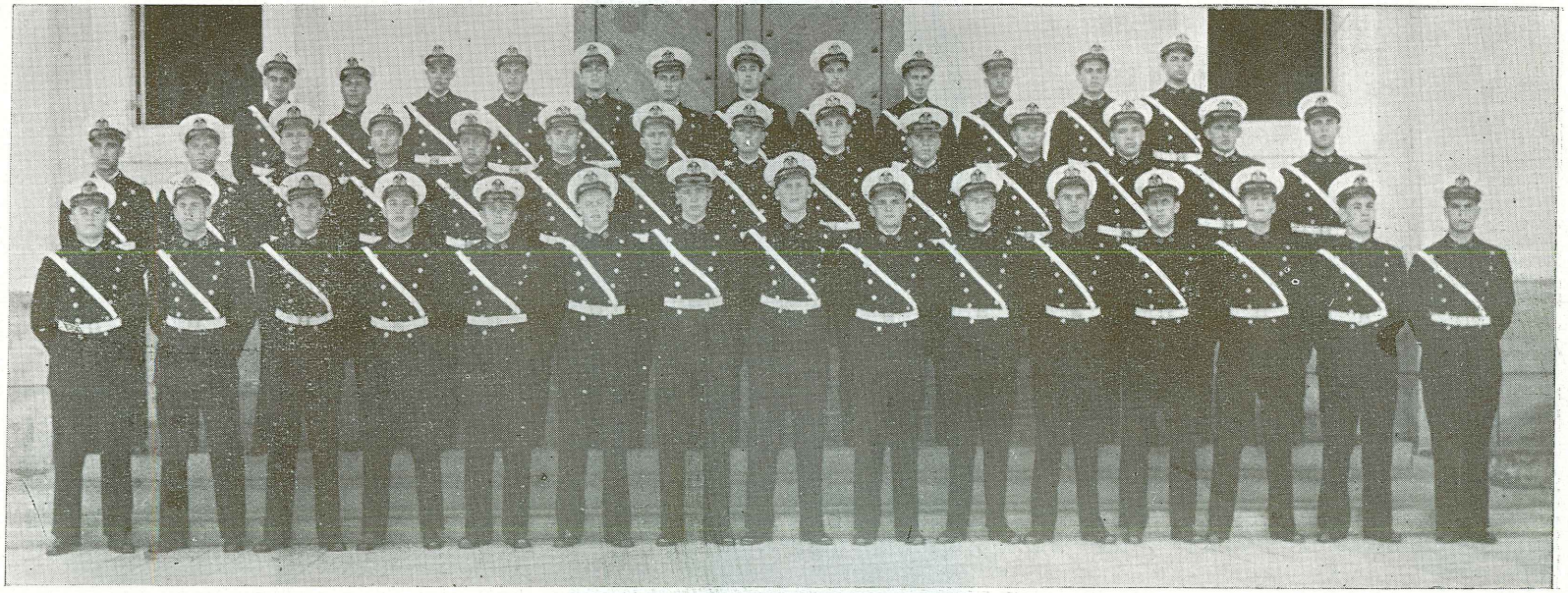

ASPIRANTES

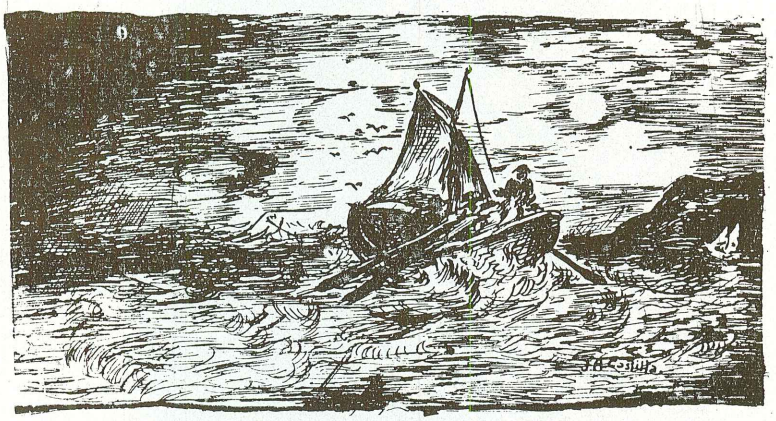

ALMA MATER

Acompáñame lector, no te quedes atrás, ponte a mi lado y atravesemos la reja; entra a nuestra Escuela, nuestra vieja y querida Escuela Naval; yo que he vivido cinco años en su seno la conozco bien y puedo mostrártela toda.

¿Me acompañas? ¿Quieres conocer cómo se forma el espíritu del futuro Oficial de Marina? Ven conmigo, caminemos, que yo te iré explicando lo que tu quieras saber.

Sí, éste es el mástil "Unión", en él flamea nuestro bicolor patrio. Todas las mañanas, antes de iniciar nuestras labores, acudimos aquí a rendir honores al pabellón, y al izar nuestra enseña, renovamos diariamente un juramento, ser hombres de bien y sostener siempre muy alto el honor de nuestra patria en el mar...

Este patio, es el patio de honor..... Aquí está el busto del Almirante Miguel Grau; si te acercas un poco podrás leer las palabras que guían nuestros pasos..... "Cadetes Navales, seguid su ejemplo"..... Como te darás cuenta, circundando este patio están las aulas, ahí se aprende, en éllas hemos pasado muchas horas, las aulas y las pizarras adquieren vida en la imaginación y nos traen recuerdos..... Compañerismo, estudio, nerviosidad de algún momento y alegría por ver coronado nuestros esfuerzos con un éxito....., ya sé que tú me comprendes; tal vez tú también tengas algo de marino en el espíritu. Aquí, en la planta alta, tenemos montada una instalación completa de Electrónica y es donde practicamos la teoría aprendida..... Este es el departamento de Navegación, sí, aquí se nos ha enseñado a leer en las estrellas, a conocer los vientos, a surcar los mares..... Ya veo que te interesa lo que estamos viendo, entonces ven conmigo, iremos por el malecón hasta el Edificio Nº 2.

Estos espigones son de reciente construcción, forman una poza extensa, antes había un muelle aquí, en el centro..... también el muelle tenía su historia ¿No te la han contado antes?..... ¿Sí? Creo que ningún cadete que lo haya conocido lo podrá olvidar fácilmente.



Prácticas a la Vela

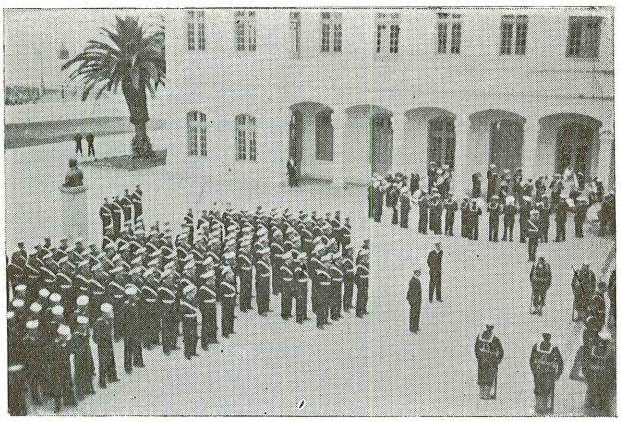

La Santa Misa

Mira, ya llegamos al edificio, aquí tenemos las canchas de Basket-ball. . . . . Entremos.

Este es el Casino de Cadetes, donde pasamos nuestros momentos de descanso, tenemos de todo: Radio, Ping-Pong, esta mesa de billar, cuyo empleo es un privilegio de los cadetes de último año. Aquí puedes también leer. . . ¿Ves la biblioteca a ese extremo?. . . . . Me preguntas que es lo que guarda esa enorme vitrina, acércate, aquí tenemos los trofeos deportivos que hemos ganado, puedes leer nuestra tradición deportiva en las fechas que detenta cada copa. . . . . pero, no perdamos mucho tiempo, ya regresaremos al terminar nuestra visita.

He ahí nuestro comedor. . . . . ¿Quires saber cómo se distribuyen los cadetes? Bueno, te lo diré; cada mesa es para ocho cadetes, y siempre a la cabecera va un cadete de último año. . . . ¿Qué si se bautiza a los aspirantes? Sí, claro, todos pasamos por la "saladera", así le llamamos, pero no es más que una forma alegre de pasar la novatada.

Ahora subamos al segundo piso; aquí hay aulas también; como puedes ver en esta planta están los laboratorios de armamento, física y química. . . . . ¿Qué son muy raros todos los aparatos? No lo creas, a todos nos parece lo mismo al principio, pero uno aprende a manejarlos. . . . . Este es el laboratorio de idiomas. . . . . ¡Claro que es necesario el estudio de las lenguas! en nuestra profesión hacen falta muchos conocimientos: . . . . . ¿Qué si puedo fumar? Sí, gracias. . . . . No creas que podemos fumar cuando queremos; sólo podemos hacerlo en momentos de fagina, y nunca en los camarotes. . . . . ¿Quieres conocerlos? bien, ya los vamos a ver.

En este edificio está la camarotería de cadetes, ya verás que son muy cómodos es el Edificio Nº 3. . . . . sí, son grandes y bien iluminados, cada cadete tiene un ropero y su escritorio. . . . . ¿El material de estudio? Uno mismo es responsable de su conservación, y tiene en su poder cuanto le hace falta durante el año académico. No es necesario que veamos los demás camarotes, todos son iguales a éste.

Así vivimos, ésta es nuestra verdadera casa durante cinco años. . . . . ¡Claro que nos queremos! tú comprendes; nuestros compañeros, somos como hermanos, aquí trabajamos juntos, aquí

pasamos unidos los momentos alegres y tristes de nuestra vida... somos como una gran familia.....

Bueno, ya debemos salir de estos edificios. El tiempo no me ha permitido enseñarte los otros edificios, gimnasio, sala de modelos, talleres, etc., pero en lo enseñado, mis deseos han sido que nos conozcas. Así es nuestra Escuela, así es el lugar, donde nos forman la mente, el espíritu y el cuerpo, esta es el "Alma Mater" de la Marina, nuestra vieja y querida Escuela Naval.

C. Valdizán

Nuestra Rutina

Son las seis de la mañana. Desde la Prevención 3 un circuito electromagnético se activa y suena estrindente el timbre de la diana. Arriba!... vamos a iniciar otro de vida en esta nuestra Escuela Naval.

Con los minutos contados, hay que saltar de la cama, doblar las ropas de cama y vestir la ropa de deportes, y presurosos, antes de que nos gane la voz de firmes, ir a formar al Patio 2, escenario de nuestra actividad gimnástica.

Terminada la lista, damos unas vueltas alrededor del patio y luego, un... dos... tres... cuatro... ejercicios de todo género: flexiones de brazo, abdominales, etc.; se va cincelando el músculo, se despereza el cuerpo y se activa la vida para el nuevo día de trabajo que se inicia, y luego un reconfortante baño es el sedante que cumple al mismo tiempo un imperativo control higiénico.

Mas no queda minuto que perder, hay que efectuar la policía del camarote. Esto quiere decir, tender camas, limpiar pisos y preparar el uniforme para la inspección del desayuno.

A las 0715, acicalados hasta la minuciosidad, los cadetes son revistados por el Oficial de Guardia. Hay que ver ese uniforme impecablemente escobillado, los zapatos relucientes, las barbas rasuradas. Luego se da lectura a los Arrestos aplicados el día anterior, a los cadetes que han trasgredido las normas reglamentarias.

Luego al comedor. En el más perfecto orden se desfila. Cada cadete a su respectiva mesa. Preside el desayuno el Oficial de Guardia y en su mesa ocupan asiento los personajes más conspícuos del Comando de los cadetes, como son el Cadete Teniente Primero, el Abanderado y el Ayudante de Logística. En el resto de las mesas son los cadetes del cuarto año los que presiden las mesas.



Actividades Deportivas

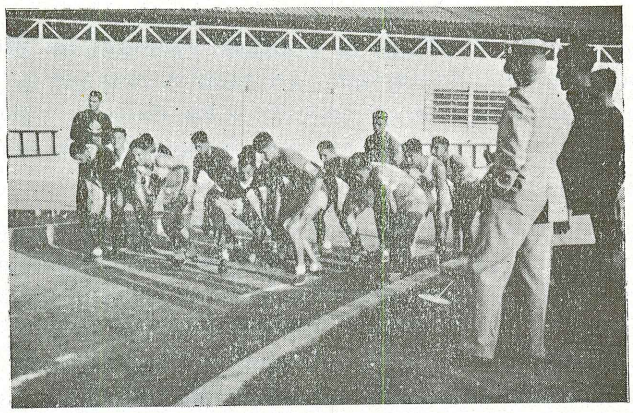

Atletismo

Al término del nutritivo desayuno se desfila a rendir honores al pabellón. Es la ceremonia diaria, que aunque repetida conserva su emoción porque en ella se rinde culto fervoroso a la enseña de la patria y se entona el Himno Nacional.

Y luego a clases, para adquirir en las aulas los conocimientos vastos que necesitará el futuro Oficial de Marina. Son cinco los períodos de la mañana. Tres de clase y dos de estudio. Los minutos pasan vertiginosos y el tiempo se acorta más aún cuando hay que rendir exámenes.

Terminada la labor académica de la mañana, es pequeño el tiempo disponible para prepararse para la segunda inspección: la del almuerzo. Y a las 1215 ya están los cadetes formados en el Patio 2, bajo la severa mirada de los Jefes de Sección. El Oficial de Guardia pasa nuevamente inspección y el Cadete Teniente Primero da lectura a las Ordenes y Memorándums.

En el comedor, el ambiente es más animado que en el desayuno. Los comentarios son más variados. Hay mucho de que hablar. Mientras tanto una música suave se diluye en el ámbito acogedor del comedor.

Al término del almuerzo viene la fagina o sea el descanso, y es el Casino en donde se dan cita los cadetes, ya sea para escuchar un programa de música radial o para practicar el billar, ping-pong, ajedrez o damas. A un costado está la biblioteca para los que gustan leer y una considerable cantidad de libros y revistas proporcionan al cadete las últimas noticias del momento.

A las 1300 un grupo de arrestados se dirige al Edificio 3, donde cumplirán arresto hasta 1315 horas. Es el momento desafortunado en que se cumple el castigo por las faltas y cada uno hace propósito de enmienda.

A 1330 horas se forma nuevamente para ir a clases; las que se prolongan en tres períodos hasta las 1600 horas. Al terminar las labores académicas del día ya los cadetes están enterados de las actividades deportivas que para los períodos de la tarde les han asignado. Unas veces basket, otras boga, atletismo, box, esgrima, etc., se cumple en forma variada toda clase de deportes.

A las 1800, o sea las 6 de la tarde, un buen baño despeja el cansancio de la actividad efectuada y el cerebro queda re-

frescado para las actividades de la noche, que exigirán más energía mental.

A 1830 se sirve la comida, después de la cual, el otro período de descanso es interrumpido a 1940 hs. para iniciar el estudio en los camarotes, donde se preparan las lecciones para el día siguiente.

A 2200 horas el toque de silencio marca la finalización de todas las actividades y el cadete descansa, acumulando energías para el bregar del otro día que se iniciará con la aurora.

J. L. Guerola.

* * *

Dialoguitos Telefónicos

Un compañero mío que está muy enamorado, cierto día que estaba de guardia, quiso aprovechar la ausencia momentánea del Oficial para hacer una llamada telefónica a su chica.

La conversación estaba muy animada hasta que hizo súbita aparición el mencionado Oficial de Guardia. Este fué un momento apremiante para mi compañero. No podía cortar porque se sospecharía inmediatamente de su falta y si seguía hablando..... Pero decidió seguir hablando y el diálogo se desarrollo de la siguiente manera:

ELLA.—Amor mío, ¿qué te pasa que te has quedado tan callado?

EL.—Temperatura ambiente 78º Farenheit

ELLA.—¿Qué dices?

EL.—Tiempo regular, variando a malo.

ELLA.—¡No permitiré que me sigas tomando el pelo!

EL.—No señor, los datos en clave se los doy más luego.....

OFICIAL.—¡Nó, déselos de una vez! !O deje, mejor se los voy a dar yo! (Tomando el fono)

ELLA.—¡ESTUPIDO..... IDIOTA! ¡Me llamas para decirme todas esas tonterías! ¡No quiero volver a verte más!

OFICIAL.—(Sonriendo diabólicamente) Pierda cuidado señorita, no lo volverá a ver Ud. más.

Checkyserol.

LA VIUDA

Transcurría el frío mes de agosto, sus noches sin luna no eran nada agradables para los cadetes vigilantes, y añadiendo a esto, las bolas que circulaban por toda la Escuela, respecto a que un ser del otro mundo denominado "La Viuda", se dejaba oír en altas horas de la noche, aterciopelando el cuero cabelludo de los Vigilantes con unos gritos salvajes, habían hecho tomarle una seria aprehensión a las guardias, sobre todo, a las de media noche.

La historia de la "Viuda" era más o menos la siguiente¡ hacía algunos años, que un pescador apodado "Filete", había muerto ahogado frente a las playas de nuestra Escuela al volcarse el bote que tripulaba. Pocos días después se vió en la playa una mujer de quien se decía ser la "viuda" del infortunado pescador la cual mirando constantemente hacia el lugar del trágico suceso, no daba asomos de vida. Un día desapareció, contando personas que la conocían, que había dejado de existir al no poder resistir la pena de la irreparable pérdida.

Esto es todo lo que se sabía, pués nunca a nadie se le ocurrió hablar más de la difunta señora, hasta hace unos pocos días, en que un Vigilante decía haber oído unos lamentos, que a ratos tomaban serios caracteres pues se percibian claramente y en forma escandalosa.

Yo, por mi parte, daba muy poco crédito a lo que tanto se hablaba, pues me parecía inverosímil, el que se oyeran los gemidos de un ser del otro mundo.

Un jueves, apareció mi nombre en el rol de guardias me correspondía la de dos a tres de la madrugada. Me acosté muy tranquilo durmiendo profundamente hasta la hora que me despertó el Vigilante saliente, que me dijo: "Ya, levántate" y se fué . . . . .

Me vestí rápidamente y salí a tomar mi guardia. Ya en el frío malecón, comenzé a recorrerlo, una, dos, varias veces y toda normal.

En una de las vueltas, al dar la espalda a la cruz que se halla en la Punta-Punta oigo una voz dulce y suave que me llama y dice:

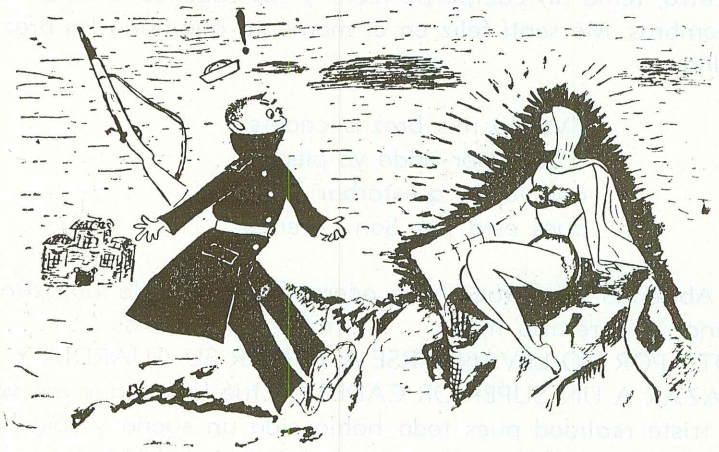

"Oh, Cadete, buen amigo,
llénname tu de gran gozo
acercándote conmigo
a ver a mi viejo esposo"

Como una centella me dí la vuelta para ver de donde provenían dichas palabras y fué mayúscula mi sorpresa al ver a unos 10 metros de distancia una mujer, que por todo vestido, llevaba una túnica blanca. No la divisaba bien todavía, cuando nuevamente me habló diciendo:

"Ya te he dicho que te acerques
en tu cariño me pongo
y además si quieres verme
ven acá que no me opongo"

¡Mi abuela!, -exclamé,-esta es la "Viuda", pero parece que sólo habla en verso, a mi con trucos, y sin esperar más le aventé una estrofa:

"Sin dudar que eres la viuda,
la esposa de ese señor
que tu requieres mi ayuda
para ver al pescador",

Y me acerqué .....más .....más .....fué apareciendo ante mis ojos la imagen de una mujer divina, era de bello rostro, tenía un cuerpo perfecto y sus cabellos le caían sobre los hombros. Me sentí feliz en el momento que abrió los brazos y me dijo:

"Ven a mis brazos cadete
porque por nada yo pienso
que venga a estorbar Filete
pues está por San Lorenzo"

Abriendo mis brazos me acerqué más a ella abrazándole comencé a apretarla más ..... más ..... más ..... ¡SE ANOTA POR NO LEVANTARSE A TOMAR SU GUARDIA Y POR ABRAZAR A UN SUPERIOR CADETE", fué la voz que me volvió a la triste realidad pues todo había sido un sueño y sólo había abrazado al Teniente. Al tomar, ahora sí, verdaderamente la guardia me dirigí hacia la playa y amargamente grité:

"Qué viudas, ni niño muerto
por creer en viudas, yo
un oficial muy despierto
en el parte me anotó".

H. Zapatero.

Revista casi impecable

Sucedió un sábado en la tarde. Se pasaba revista a los cadetes francos y nuestro simpático compañero "Voladilla" se encontraba en filas, ansioso por salir, estaba impecable, sus botones relucían al sol, la visera de su gorra parecía un espejo. No había nada que pudiera frustrar su salida.

Cuando la revista llegó a su fin, un suspiro de alivio se escapó de lo más profundo de sus pulmones..... ¡iba a salir después de mucho tiempo. La voz del jefe de Sección resonó "REVISTA DE MEDIAS, PIERNA IZQUIERDA!!!!!! "Voladilla" estaba ya impaciente, pero reaccionó pensando: "un minuto más, un minuto menos..... ¿qué más da?".

Pero ése fué su minuto fatal: ¡"Voladilla" calzaba un flamante par de medias blancas!!!!

Checkyserol.



FITINA

Esta es la historia señores
del pobre y triste "Fitina"
que queriendo ser cadete
se presentó a la Marina.

Fitina era un pituquito
que peinaba con gomina,
y jugaba con barquitos
desde chiquito en su tina.

El soñábase paseando
con su elegante uniforme
rodeado de vampiresas
creyéndose todo un "trome".

Y su sueño se cumplió,
pero nó como él pensó,
a la Marina ingresó
y verán lo que pasó.

En la primera semana
le cayó una clase "ANA"
por querer introducir
un "flete" por la ventana.

En los meses subsiguientes
este bicho no salió,
si no era por "deficiente"
"voluntario" se quedó.

Y habiéndose ya pasado
todo el año aquí encerrado,
el oculista lo envió
de narices a otro lado.

MORALEJA:

. . . . . .
De todo esto se deduce
que de cada diez personas
nueve leen la revista "ORTO".

Kalbo.

HIPICAS NAVALES

El Gran Clásico "Salida"

Un numeroso y reñido lote de competidores ha logrado reunir el gran clásico "SALIDA" a correrse en las pistas de la Escuela Naval, el sábado entrante. En la partida alinearán los mejores potrillos del momento, con el objeto de dirimir superioridades. El estudio concienzudo hecho por los más reconocidos comentaristas hípicos, arroja los siguientes resultados:

Favorito de la Cátedra ha sido sindicado DEFICIENTE, montado por INSTRUCTOR. Indudablemente que este es el crack del momento y si tenemos en cuenta su última actuación en el gran premio "Análisis de la Energía" en el que se impusiera de punta a punta rebajando el tiempo existente de 1.5 ha de hacer suya la carrera.

Una pareja de gran peligro por la regularidad de sus actuaciones cada semana la constituyen: MOROSO montado por Brigadier y CAMAROTE SUCIO por Cadete de Guardia. La constancia de ambos jinetes por hacerse presentes en la llegada dan a la pareja del Stud Disciplina una gran chance para hacerse del Gran Premio y si Brigadier sabe correr a su cabalgadura, teniendo en cuenta que lleva 5 puntos de descargo, estamos seguros que podrá hacerse de la final.

Rival de mucha consideración y que no hay que descuidar es la yegua ENFERMERIA, con un jockey de mucha categoría como es Matasanos. Este prestigioso látigo ha demostrado sus condiciones en las múltiples oportunidades que ha corrido en el Hipódromo de Bellavista. Enfermería ha sido eficientemente preparada por Tarugo y si sus rivales se descuidan logrará hacer salir airosos los colores del stud Cucharadas.

Como cuarto competidor de esta carrera se presenta DE GUARDIA. Sin embargo no nos parece rival de mucha consideración por cuanto es de menor lote que sus adversarios. Por otra parte la distancia no le favorece y el poco descanso que ha tenido pues viene de correr seguidamente los dos últimos domingos, no le recomiendan.

De muchas sorpresas puede ser la participación de VOLUNTARIO con la monta de Incógnito. Este caballo gusta hacerse presente en las finales y tiene mucho remate. De ganar abonaría altos dividendos. Es muy bonito "golpe" para los que gusten apostar a las "sorpresas".

Finalmente, el batatazo de la carrera lo puede dar "SALGO FRANCO" que lleva como jinete a Cancherito. Este caballo reaparece después de una rodada en el Premio "Límite de Puntos". Luego estuvo a punto de mancar en el clásico "CLASE A". Su jockey, el popular Cancherito, conoce perfectamente los secretos de su profesión y ya ha montado con éxito en otras oportunidades a su cabalgadura. Sin embargo la Junta de Comisarios debe estar

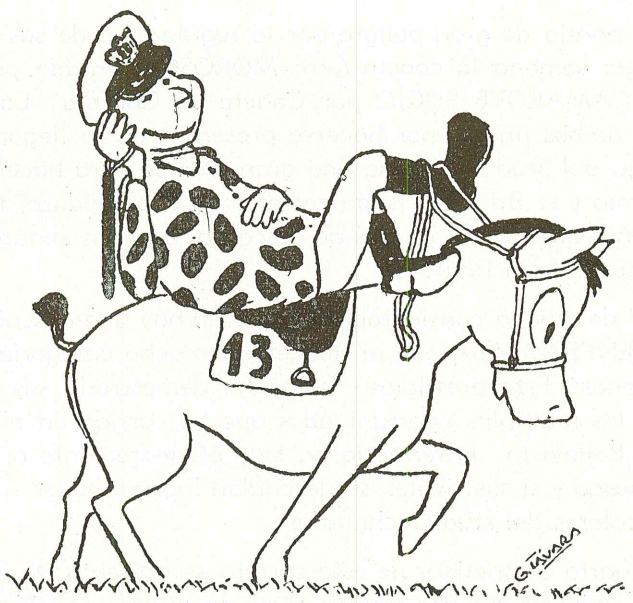

atenta a las maniobras de Cancherito, pues en más de una oportunidad ha sido castigado por los recursos ilícitos de que hace gala cuando se propone obtener una victoria. De ganar "SALGO FRANCO" abonaría el más alto dividendo de la tarde, pues son muy pocos los aficionados que apostarán a su favor.

ACUERDOS DE LA JUNTA DE COMISARIOS SOBRE LA ULTIMA REUNION

PRIMERA CARRERA.— Multar al jockey Yupanqui por no presentarse a la partida correctamente uniformado con los colores del stud, con 40 puntos, clase "A".

TERCERA CARRERA.— Teniendo en cuenta los extraños mostrados durante el desarrollo de la prueba por "BUENA VISTA", multar a su jockey Copiapó con 25 puntos y recomendar a su preparador que lo haga correr con anteojeras en sus próximas presentaciones.

J. L. Guerola.

* * *

Navalodramas

Una señora estaba leyendo ansiosa la carta de su enclaustrado hijo, cuando de pronto interrumpe exaltada su lectura y con voz vacilante por la emoción le dice a su esposo: ¡Estoy orgullosa de mi hijo, sólo hace una semana que ha ingresado a la Escuela y ya es ENCARGADO DE CAMAROTE!

Y otra señora, no menos orgullosa que la anterior, mientras tejía, comenta con una amiga: Estoy extrañada del cambio de mi hijo, antes no le gustaba el estudio y ahora me escribe que ha decidido quedarse VOLUNTARIO por haber salido mal en sus últimos exámenes.

¡¡¡Once y Treinta!!!

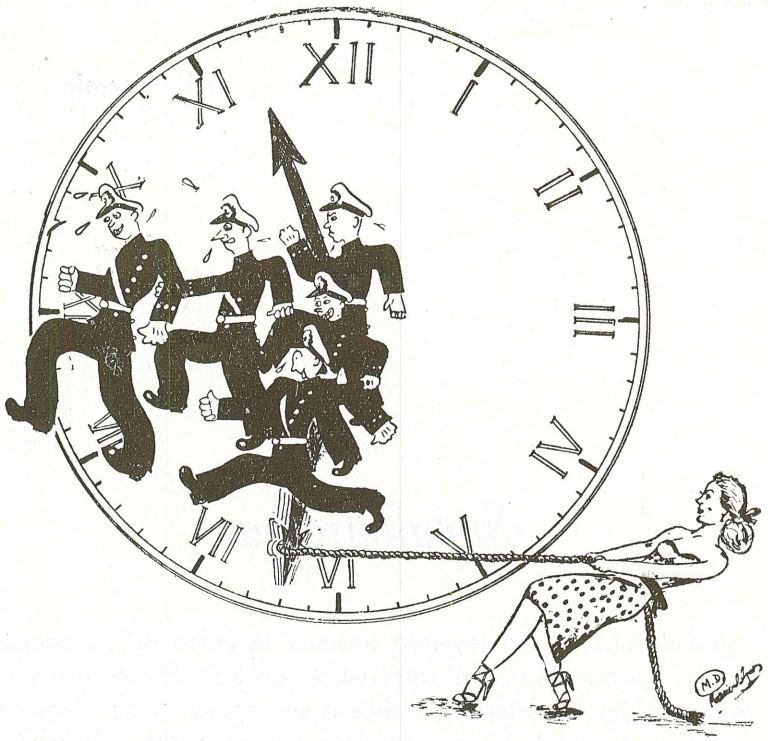

Infeliz Equivocación

Esta pequeña historia de mar y de calor, sucedió aquel malhadado día en que las aguas de nuestro litoral, debido a un maremoto realizado en la lejana península de Kamtchaca, se retiraron algunas decenas de metros de la playa, causando el pánico y el espanto de los pacíficos pobladores de la Punta y Callao.

Yo me encontraba de guardia ese día. Y como si la Prevención fuese una Central de Teléfonos, tuve que resignarme a contestar todas las llamadas telefónicas que se hicieron, por supuesto que con un humor de todos los diablos que no lo manifesté, bueno porque al fin y al cabo soy un caballero del mar.

. . . . . .

ELLA.—¿Aló? ¿Cadete de Guardia?

YO.—Si señorita, para todo servicio: también me reparto a domicilio.

ELLA.—¡Déjese de bromas y dígame!: ¿Se vá a salir el mar?

YO.—Puede Ud. estar segura de que si lo supiese no le estaría contestando en este momento.

ELLA.—¡IDIOTA!!!! (Y colgó).

. . . . . .

OTRA.—¿Aló? ¿Con el Oficial de Guardia?

YO.—Cadete no más señorita, pero. . . . . pintón y con verbo.

ELLA.—¡Qué atroz es Ud.! !Oiga, dígame. . . . ¿Es cierto que se va a salir el mar?

YO.—¡Señorita, si se va a salir o no el mar, . . . no me interesa. La única salida que me preocupa es la de sábado y domingo!

ELLA.—¡GROSERO!!!! (Y colgó).

. . . . . .

Como Uds. comprenderán, ya mis nervios se estaban poniendo de punta ante tal clase de llamadas. De repente, vuelve a sonar el teléfono. Descuelgo el fono y poniendo una cara de bestia (que no es la que uso normalmente), antes de escuchar nada contesto:

—¡Señorita, SOY CADETE Y NO PROFETA!!

Y cuando me disponía a colgar, feliz de haber "patinado" a una curiosa hija de Eva, oigo una voz ronca que partía del otro lado y me dice:

—¡QUE SEÑORITA NI QUE OCHO CUARTOS! ¡LE HABLA EL OFICIAL DE GUARDIA!

Y ya no les cuento más, porque Uds. sólos pueden imaginarse el epílogo de mi historia. Cuando reaccioné ya había terminado mi guardia y con ella..... ¡Todas mis salidas!

F. Calvo



Vocación

Yo no sé si el embrujo está en las olas,
si es que va con los vientos sobre el mar,
ni si habita en las aguas, que mi proa
va rompiendo en su eterno navegar.....

Yo no sé si contempla desde el cielo
nuestra nave los mares al cruzar,
o tal vez si prendido en las estrellas
nos mirará pasar.....

No conozco su voz ni su silencio,
¡En el alma tal vez pueda habitar!
Pues lo siento dentro de mi pensamiento
sin saber donde está.....

Sobre el ancla, una estrella que la alumbra
más arriba, en el cielo, una canción
una gaviota blanca en la penumbra
y una sola palabra ¡Vocación!

C. Valdizán

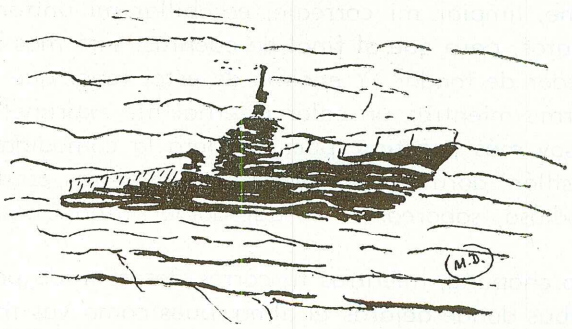

Yo prefiero quedarme arrestado el sábado, Pimienta

¡Cómo me río de ti Pimienta! Hace tiempo que te gozas arrestándome para que tenga que permanecer en la Escuela los días sábados. Si te veo, riéndote con tus malignos ojillos de pez borracho. ¿Qué te crees? ¿Qué soy un infeliz? ¿Infeliz yó porque me quedo arrestado el día sábado? Bah..... no sabes lo que dices Pimienta.

Mira, te voy a ser sincero. Para mí no hay cosa más agradable que escuchar mi nombre en la Orden del Día, figurando entre los arrestados del día sábado.

No. No creas que estoy loco, Pimienta. Al contrario me temo que esté más cuerdo que tú... que tú y que todos los que así piensan. Porque, agárrate fuerte tramboyo, yo prefiero un sábado en la Escuela, que tu mal ganada salida llena de accidentes.

¿No entiendes lo que digo? ¡Claro que no! ¡Si tú no usas la cabeza sino para ponerte el sombrero. Pero mira, escúchame un momento, reflexiona, cierra los ojos y piensa..... piensa un poquillo, cretino.

¿Te crees que a mi me gusta, no bien he terminado de almorzar, tener que dirigirme corriendo al camarote, y como un loco, bañarme, limpiar mi correaje, escobillar mi uniforme, lustrar mis zapatos, para que al final de cuentas, esté más sudoroso que un corredor de fondo? ¡Y encima de esto, tener que chantarme el uniforme mientras un calor infernal me exprime! Nó, Pimienta, yo soy más práctico, pues prefiero la comodidad de un confortable sillón, dormitar apaciblemente mientras escucho una música melodiosa, saboreando un agradable pitillo Chesterfield.

Y luego chapana, mientras tu corres desesperado por alcanzar un ómnibus donde dejarás el alma, pues como vas más apre-

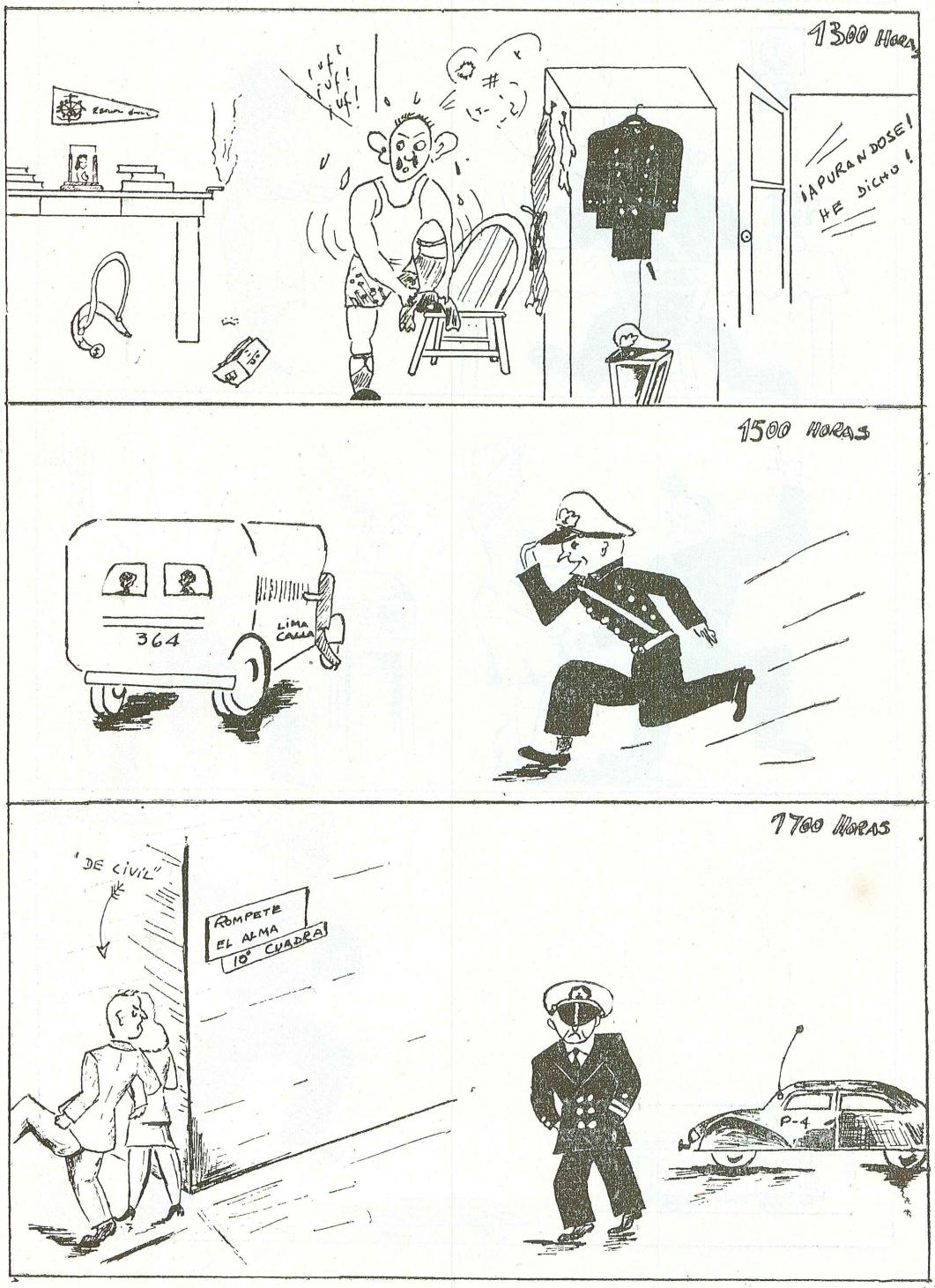
1300 Horas
¡uf! ¡uf! ¡uf!
#
¡APURANDOSE! HE DICHO !
1500 HORAS
364
LIMA CALLAO
1700 HORAS
"DE CIVIL"
ROMPETE EL ALMA 10° CUADRA
P-4

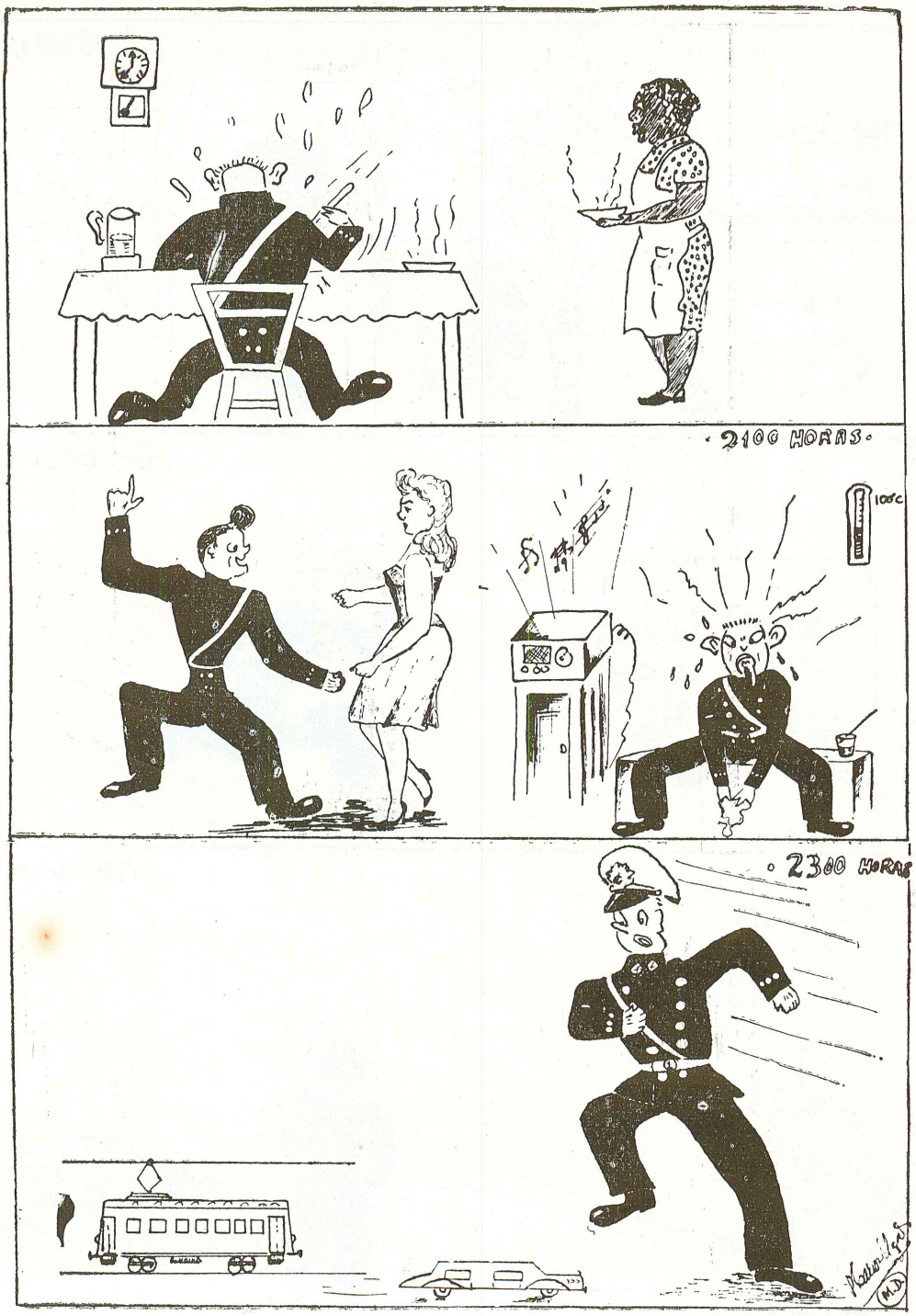
2100 HORAS.
105°C
2300 HORAS

tado que en una lata de sardinas, te estropearán el uniforme, te pisarán los zapatos, y hasta te pondrán de bigote un escandaloso bonito recién pescado; yo..... yo Pimienta, descansaré tranquilamente sentado en un aula de estudio mientras me imbuyo de nuevos conocimientos que saciarán mi interés profesional y científico.....

Pero ahí no paran las cosas, mi caro enemigo. ¿Te crees acaso, capaz de burlar impunemente las disposiciones de la Escuela? ¿Pretendes ser más listo que el Oficial que te ha reconocido vistiendo de civil con este corte de pelo delator? Nó... evidentemente Pimienta, no habías reparado en eso, pero ya es tarde, estás condenado a recibir a tu llegada a la Escuela tus 40 puntos y tu "Clase A", que te cancelarán un par de meses. Eso ya lo sabes y por eso sufres. En cambio yo, en vez de martirizar mis nervios huyendo por las calles como un delincuente, disfruto de las delicias de una partidita de billar o de ajedrez en la que sumamente entretenido me enfrasco un par de horas.

Ya se, mostrenco que tratas de esgrimir a tu favor las fiestas. Pero, ¿acaso crees que son tan agradables como te imaginas? Porque analiza, para ir temprano a las fiestas tendrás que comer aprisa, te quemarás la boca y hasta es posible, ¡Dios lo quiera!, que te atragantes un hueso y termines con tu vida. Y después, al final de la fiesta, piensa en el estado desastrozo en que te encontrarás: la lengua afuera, los pies adoloridos, el sudor corriendo a chorros por tu grasienta cara. ¡Piensa Pimienta, en la grotesca figura de carnaval en que te habrás convertido! En cambio yo, aquí en la Escuela, tranquilamente preparo mi programa para el día domingo, y me acuesto despejado, feliz, nuevo..... soñando con mi novia.

Y mientras yo duermo apaciblemente, el reloj te acogota, pues son las 11 de la noche, 2300 horas hablando navalmente, y tu recién estás en la Plaza San Martín. Y tan sólo te quedan treinta minutos para que expire tu franco. Y nadie se apiade de tí, pues los carros están ocupados y se ha interrumpido la corriente en los tranvías. ¡Miras tu reloj y ya sabes que estás moroso!

No Pimienta, decididamente, estás equivocado al creer que me haces un daño dejándome arrestado..... al contrario, me haces un grandísimo bien.

J. L. Guerola.

Nocturno

Ni un suspiro hay en sombras azulosas
Ojos que al cielo las estrellas clavan
Como un ángel de amor, alguna rosa,
Tembló en luceros y murió callada

Un secreto que flota en la penumbra
Rúbrica bella que la noche anima
Nace en la luna que el arcano alumbra
O se pierde en el alma que adivina.

C. Valdizán

Eso eres tú

En la proa de mi nave, está tu nombre.
Más arriba, en las jarcias, tus ensueños.
Tus palabras de amor, las sopla el viento
en el velamen de mi pensamiento.....

En el Norte, la estrella de tus ojos
en el celaje negro, tu cabello
coralillos del mar tus labios rojos
calman con su frescura mi desvelo.

Eres tú la sirena de mis mares,
eres faro que guía la sonrisa,
puerto seguro, fin de mis pesares
eres el cielo entero, eres la brisa.

.....

Por eso es que en mi proa está tu nombre
y al navegar mi barca lisonjera
deja en su estela el corazón del hombre
que vive por tu amor y que te espera.

C. Valdizán

Gimnasia

Son las seis y tocan diana,
muy contentos y optimistas
por la bonita mañana
saltan todos los cadetes. . . . . de la cama.

Es gimnasia lo que toca,
una gimnasia muy bella
que al que menos, lo destronca
y le hace ver más de una estrella.

Pero toda la atención
sólo concentrada está
en ese único mandón
que grita: ¡MAS VOLUNTAD!

¡Qué se muera, que reviente
que se le cierre la boca!
son los deseos ardientes
de todos los que él anota.

Ya termina la gimnasia
y viene el paso ligero
Cuarto Año se va primero
siguiendo los de Tercero

Luego se va Segundo Año
ya se han cansado bastante
por fin se va Primer Año
¡Sólo queda el Aspirante!

Pero tú eres Aspirante
y eso en tu pinta se nota
tira siempre pa' delante
antes que venga el ¡SE ANOTA!

H. Zapatero

VERDUGO

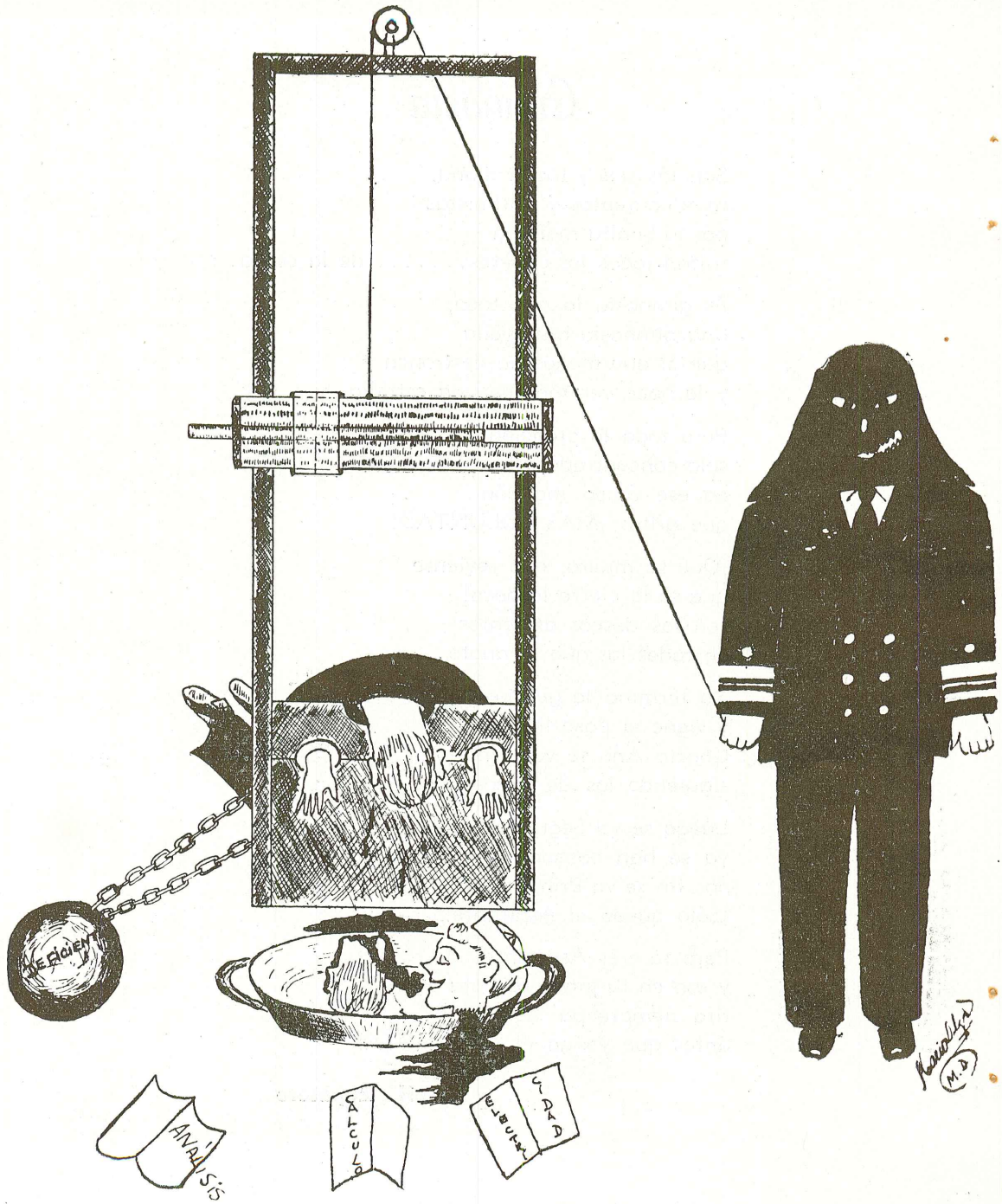

Cadete Guillotinado

DRAMAS DE LA VIDA COTIDIANA.

El Encargado del Año

ADVERTENCIA.—Lector: Antes que comencéis con esta lectura deseamos advertiros algo. La historia que os vamos a relatar no es recomendable para enfermos del corazón. Se trata de un drama horripilante, lleno de desgracias y fatalidades. Pero es real. Sucede semanalmente en la Escuela Naval. Por eso, si sois enfermo cardiaco, si vuestro médico os ha prohibido las impresiones fuertes, por favor, voltead la página, parad la lectura y leed otra cosa menos torturante.

Cumplido un deber de conciencia y de humanidad, seguimos adelante.

EL DRAMA

Día lunes. Las ocho de la mañana. Un graznido de un cuervo se dejó escuchar en el silencio de la mañana. Las lechuzas lanzan sus alaridos de muerte y pavor.....

¡UN MOMENTO!!!!! No podemos seguir, si vos lector no habéis hecho caso de nuestra advertencia. Os hemos advertido que esta no es cosa de juegos. Esta lectura puede finiquitar con vuestra existencia. Pensad en vuestros hijos y en vuestra esposa. No os dejéis llevar por la curiosidad..... Parad... parad... todavía estáis a tiempo.

¡El Encargado de Año..... infeliz nombre del sacrificado por el destino..... Yo fuí encargado..... Yo fuí encargado una semana y estuve a punto de terminar crucificado.... Porque han de saber..... han de saber que el Encargado del Año.....

¡ALTO LECTOR! ¿Sois un obtuso mental? ¡Cómo se os ocurre continuar leyendo este drama, si estáis enfermo del corazón! Ya se os ha dicho, que váis a terminar en la tumba si pretendéis seguir. No seáis suicida y no nos hagáis a nosotros crimi-

nales. Agarrad otra Revista y quemad ésta. Si es la curiosidad la que os impulsa a seguir leyendo, leed Pif Paf..... Pedidle a vuestros niños que os traigan sus revistas..... Dejad..... dejad de leer esto.

Como os decíamos..... ser Encargado es el Infierno y el Purgatorio juntos..... ¡Pérez fué también una semana encargado! ¿Y sabéis lo que le pasó?..... ¡Fué algo horrible! ¿Pero Pérez no os ha contado su historia?..... ¿Verdad que nó?..... Cuando a Pérez lo nombraron Encargado.....

¡ESTO NO PUEDE CONTINUAR!..... Es inútil..... No podemos seguir adelante. Existe gente que teniendo el corazón más arruinado que un banco en quiebra ha querido seguir con la lectura..... Pero se equivocan..... Nunca nos podrán acusar como cómplices en la realización de un crimen o por haber permitido un suicidio.

Esos lectores increíblemente irresponsables han hecho terminar este drama: el Drama del Encargado de Año.

J. L. Guerola.

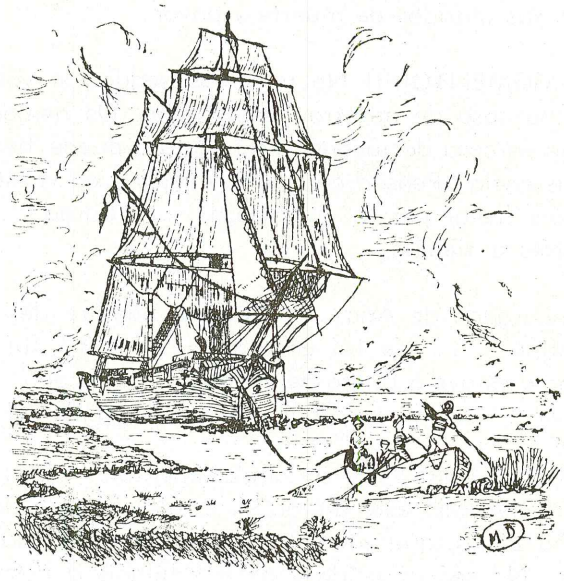

Crucigrama Naval

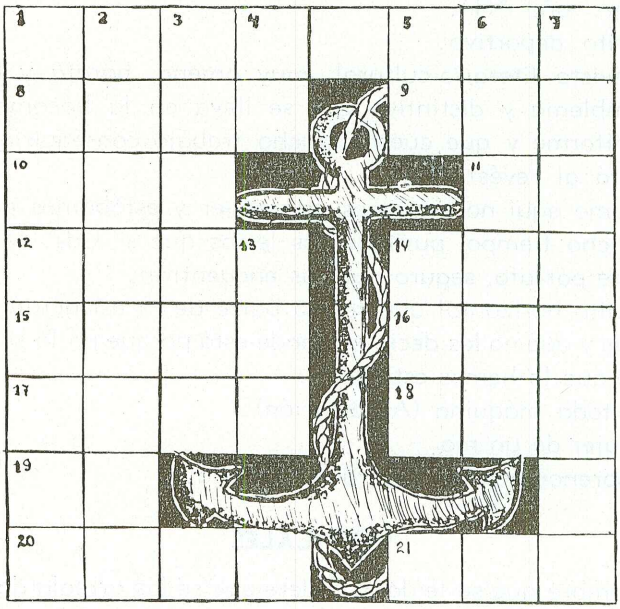

Antes de dar a Ud. las pautas para la resolución de este crucigrama queremos hacerles saber que nos ha costado mucho trabajo confeccionarlo, motivo por el cual hasta el ancla nos ha salido descentrada.

Este crucigrama se ha hecho con la seguridad de que la honradez del lector no le permitirá "picturear" las respuestas.

HORIZONTALES

1.—Lugar de la Escuela donde lo arrestan al cadete por fumar..... cuando lo ven.
8.—Sinónimo de boga, al revés.
10.—Nombre de mujer que le falta la I.
12.—Ruido característico de un remo al romperse, o sonido que produce la mano de un Brigadier al chocar casualmente con la cabeza de un aspirante.

15.—Marca de crema facial usada por la "mejor es nada" de muchos cadetes.
17.—Iniciales de las 4 palabras de que constaba el parte aplatanante que le mandaron al cadete campeón de box de 3er. año *(1).
19.—Grito deportivo.
20.—Revista literario-cultural, muy amena, barata y buena.
9.—Emblema y distintivo que se lleva en la bocamanga del uniforme y que cuesta mucho trabajo conseguirlo. (Hint: está al revés) *(2).
11.—Como aquí no teníamos que poner y estábamos perdiendo mucho tiempo, pusimos dos letras que si Uds. buscan en este párrafo, seguro que las encuentran.
14.—Palito horizontal que forma parte de la estructura del buque y que no les decimos donde está porque no lo sé, a pesar de que lo hemos estudiado.
16.—A toda máquina (Abreviación).
18.—Mujer de un reo.
21.—Sobrenombre del Aspirante Artieda.

VERTICALES

1.—Nombre que se le da al cadete que se las arregla de tal manera que trabaja poco, lo arrestan menos y sale mucho.
2.—Planear en el mar.
3.—Esta palabra puede ser encontrada de dos maneras:
Primera: Nombre de un palo situado a popa del mayor.
Segunda: Las tres primeras letras corresponden a una parte del año y las otras tres al nombre de una chica, muy amiga nuestra.
4.—Lo mismo que el 19 horizontal, al revés.
5.—Las dos primeras letras del nombre de un famoso cocinero de la Escuela Naval (al revés) (*3).
13.—Tipo que es conocido en cualquier parte por su corte de pelo característico.
6.—Vegetal colorado y jugoso empleado por los asistentes a las veladas como expresión de alegría.
7.—Sector vulnerable del cuerpo de un cadete, que se acoraza con el tiempo a punta de frejoles y que se le pone a prueba en los exámenes gimnásticos.
14.—Lugar que debe ser muy bien custodiado en toda fiesta donde vayan cadetes.

CONSEJO SANO.—Si es Ud. una chica joven y bonita, le recomendamos que resuelva este crucigrama junto al cadete de sus sueños.

PUNTAJE

Resolverlo con trampa	5	vuelta al ruedo, oreja y rabo.
Resolver todo el crucigrama. .	5	
No resolverlo	0	
Tratar de copiar	40	puntos, clase "A".
Resolverlo a medias		Deficiente, sábado y domingo.

CONCLUSION: Amigo lector, lo único que le queda a Ud. es resolver todo el tema.

Checkyserol.

*(1).—HINT.—En castellano ayuda.

*(2).—El parte rezaba así: "Este zamarro agredió teniente"

(*3).—Tocayo de Lolo Fernández.

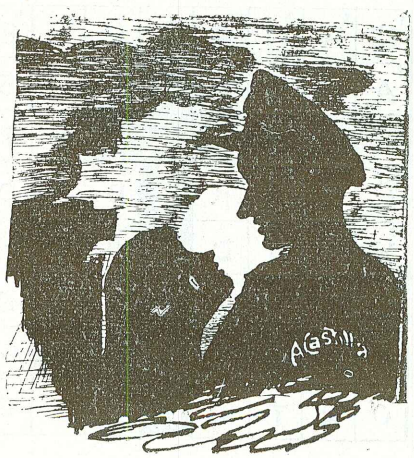

Guardia sin Novedad

En una noche oscura y fría me encontraba de guardia de 0000 á 0400. No había tenido ninguna incidencia desagradable ya que la guardia se desarrollaba sin novedad. Cuando rasga el silencio de la noche la voz profunda del Oficial de Guardia:

—¡Cadete!... BUBUBUBUBUBU.....

Yo no entendí ni "jota" pues estaba medio distraído, pero por no preguntarle, salí de la Prevención y le pregunté al Cabo, que se encontraba cerca:

¿Qué ha dicho el Teniente?

El cabo tampoco sabía. Entonces yo, seguro que me había hecho alguna indicación de rutina, regresé y le dije con aire de gran eficiencia:

—¡Orden cumplida señor, todo sin novedad!

El me quedó mirando largo rato antes de decirme, esta vez muy claramente:

—¡Le he preguntado la hora, Cadete!

Checkyserol

Respuesta al Crucigrama

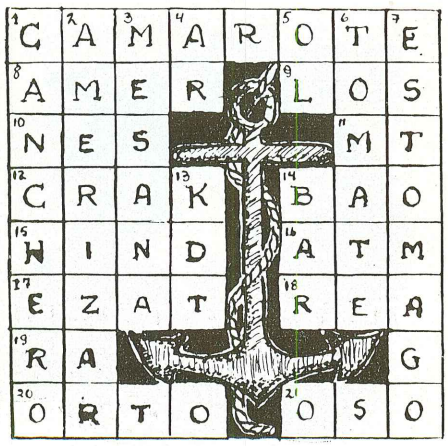

TEATRO NAVAL

GRAN PRESENTACION ANUAL DE LA PERSEGUIDA
TOMATEADA Y NUNCA BIEN RECIBIDA

"Compañía Cangrejo"

En nuestro flamante TEATRO NAVAL, el 25 de octubre de 1952 hizo su presentación Anual la COMPAÑIA "CANGREJO", especialista en zafarranchos de abandono de teatro y recepción de objetos pesados, alcanzando en esta oportunidad uno de sus más sonados éxitos.

El público asistente prodigó sus manifestaciones de aplauso arrojando a los Cangrejos; sillas, zapatos, carteras, e inclusive las piedras del Cantolado cuya venta fué efectuada a la entrada de la Escuela por una pandilla de palomillas.

La fama de la que venía precedida la zarrapastrosa Compañía después de sus resonantes triunfos en Talara Harbour, Máncora Beach, Ilo Port y Orange Crush, hizo que se diera cita en nuestro Coloso un público excepcionalmente numeroso, el cual entusiasmado por el éxito de la función, intentó, incendiar decentemente nuestro monumental teatro.

El programa se cumplió en dos partes: la primera y la segunda.

Cumpliendo con las disposiciones municipales se colocaron grandes avisos y se perifoneó en frecuencia de socorro la advertencia de que estaba prohibido fumar en la sala, recordándose al público las históricas palabras del Almirante Halsey antes de la batalla de Leyte: "De no fumar nadie se muere".

Después de corearse los Himnos Nacional y del Cadete se inició el papelón con la presentación de la Velada por el más caparazudo de todos los Cangrejos: Neptuno Dios del Mar (Noriega) que pronunció un conceptuoso discurso cuyos párrafos más saltantes reproducimos en crónica aparte.

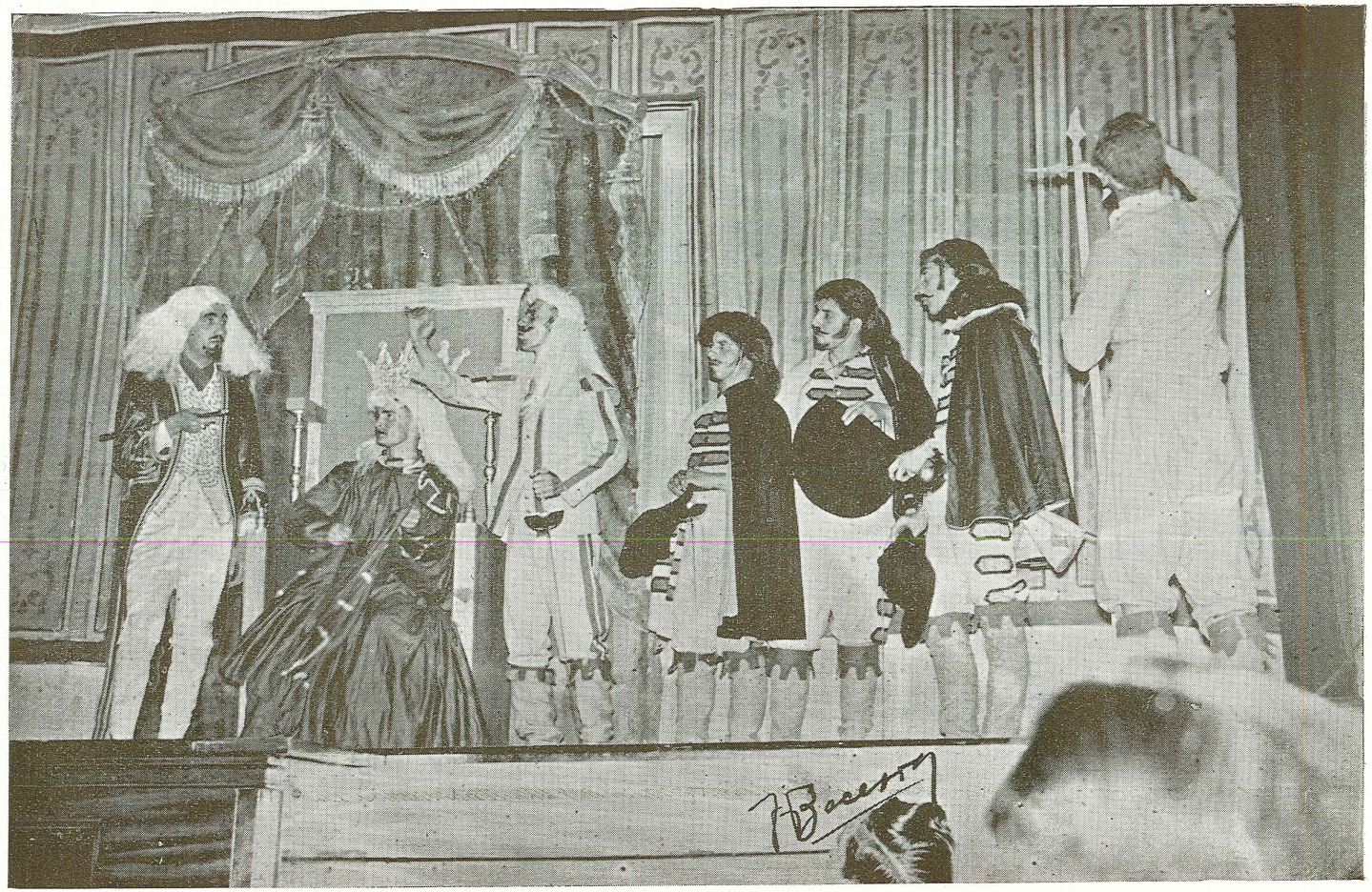

Los Tres Mosqueteros

Desaparecido de escena el Dios del Mar por el intempestivo clamor del respetable que le propinó una de lluvia de artefactos, el programa continuó con la presentación de la "RONDA DE LOS ENAMORADOS", número en el cual un grupo de las más "fletes" y rangalidas primeras damas de la Compañía, ayudadas por el calor que zancochaba, hizo parar de sus asientos a los espectadores. Luego se llevó a cabo el desarrollo del drama de "ROBINSON CRUSOE" titulada por su autor, más desgarrador que un clavo en el asiento de un tranvía. Y finalmente concluyó la primera parte con el número de "UN CADETE EN CRUCERO DE VERANO" y el sketch "SEÑORA", obra inédita, inconclusa, insoportable, soporífera y tan dramática como el pago de una carrera de auto, cuando faltan quince minutos para que expire la salida y se está moroso.

Después de unos minutos de descanso se inició la segunda parte con la presentación del más fenomenal conjunto de rumberas que han visto ojos navales y que dirigidas por Pérez Prado (Rouillón) fueron obligadas a dar vuelta al ruedo con otorgamiento de oreja, rabo y panza.

El número siguiente, titulado "UN DOMINGO EN LA ESCUELA", mostró las desventuras de dos cadetes a quienes por diversas faltas de disciplina cometidas en la Escuela, los han cancelado con pérdida de salida durante algun tiempo.

El golpe de fondo lo constituyó la presentación de "LOS TRES MOSQUETEROS", obra presentada por primera vez en Lima, realizada en tres actos, escrito por su autor contra las leyes de la gravedad y del buen gusto, y en la que el primer acto estuvo a punto de degenerar en . . . . . último.

Terminó la función con la participación de la trouppe en un fin de fiesta sensacional, mientras los asistentes cantaban a coro, entusiasmados por la alegría del número final :"No volvemos a venir a otra Velada".

Si bien no podríamos mencionar los méritos particulares de cada uno de los actores, de acuerdo con el número de abolladuras que sufrió cada cada uno y a juzgar por el tamaño de los chinchones originados por el aplauso popular hay que mencionar la destacada actuación de los Cangrejos Noriega, Harm, Pérez, Barreto, Díaz, Lores, F. Calvo, Bonilla, Rouillón, Maura, de la



Fin de Fiesta

Tore, Calisto, Zapatero y muchos otros cuyos nombres no consignamos porque nos da flojera hacerlo.

El decorado estuvo acertado, la calefacción personal funcionó, el sistema de luces soberbio y podemos afirmar que la Velada fué un completo éxito, salvo la circunstancia de que al terminar la función los espectadores se encontraban profundamente dormidos.

Creemos muy sinceramente que tendrán que pasar muchísimos años para lograr armar, montar y presentar otro espectáculo tan colosalmente atómico, como el de esta oportunidad. Sin embargo de los CANGREJOS hay que esperar cualquier cosa.

Al terminar la función numerosos carros celulares esperaban en la puerta de la Escuela, para transportar a los pabellones del Manicomio Larco Herrera a los constituyentes de la Compañía, que al final de cuentas resultaron ser los más peligrosos orates que habían fugado de ese nosocomio.

J. L. Guerola

Del Diario Intimo de un Cadete

Día 5 de Noviembre, 1952.

¡Por fin puedo anotar alguna novedad en mi diario..... Hoy día el mar se ha mandado mudar. Así, en forma lacónica y escalofriante, el mar se ha retirado y nos hace muecas, como si nos dijera..... ¡ESPERENME SENTADOS!..... ¡YO YA NO REGRESO!

Salíamos de clase, cuando alguien dió la voz de alarma, la poza de nuestra Escuela se había quedado en seco, en el fondo descubierto habían quedado los peces haciendo gárgaras con piedras, porque agua no había ni para llenar un florero ..... exclamaciones por aquí, cálculos por allá, los más estudiosos trataban de buscar en las tablas de mareas la explicación de tan extraño comportamiento, pero no había caso, el mar se había retirado por completo y no daba muestras de querer volver a su nivel normal.

Ante la alternativa de quedarnos para siempre sin agua en la poza, y pensando en lo difícil que sería bogar en seco y hacer nuestras prácticas de natación sobre piedras, decidimos nombrar un parlamentario para decir a Neptuno a que nos devolviese nuestro líquido elemento, ya que un marino sin mar resulta por demás desairado.

¿A quién escoger?..... ¡Noriega mi Teniente! Sí, no había nada que hacer, era la más acertada decisión, Noriega había representado a Neptuno en el estadio, él lo había teatralizado en la Velada anual luego Neptuno no podía negarse a una petición del "flaco".

Convencimos a nuestro amigo Noriega y bien vestido como corresponde a un caballero que va a tratar con otro caballero, y bien provisto de baratijas y chucherías que debía regalar al Dios

del mar, lo metimos en la poza, en la cual se internó poco a poco ante las miradas llenas de expectativa de quienes seguíamos desde el malecón su extraña odisea .....

¡Y vaya si tuvo resultado nuestra maniobra! No bien el "flaco" se había alejado unos metros de la playa, cuando se sintió un rugido raro en las entrañas del mar alguien dijo haber escuchado una retahila de palabras gruesas, lo cierto es que una ola tremenda surgió de repente y no sólo llenó la poza sino que zarandeó de lo lindo al "flaco" tirándolo contra la casa de botes y arruinando su elegante indumentaria. Sus baratijas fueron a parar al techo del edificio Nº 2 y su cuerpo a la enfermería.....
¡Y el mar volvió a su sitio!

Este extraño hecho hubiera quedado sin explicación, pero para desentrañar el misterio fué necesario leer el mensaje que Neptuno nos envió dentro de una botella, como corresponde a un buen marino. Decía así:

"Mis queridos cadetes navales peruanos;

Siento mucho haberme portado en forma tan contundente, pero deseo que sepan que todo no fué sino por darle gusto a mi esposa Anfitritis, la cual al ver de cerca a Noriega se indignó mucho y me dijo:

¡No hay derecho para que en la velada te haya representado un flaco tan feo!

Luego me dió un empujón y me gritó: ¡Mátalo Neptunito!, y yo por no contrariarla no tuve más remedio que hacer lo que hice.

Discúlpenme y no olviden que su viejo Neptuno los quiere y los recuerda".

Good Bye.

P.D.—El mar se retiró debido a una equivocación mía, creí que en el Callao había peste de poliomelitis.

Vale.

C. Valdizán.

El Adiós de un Marino

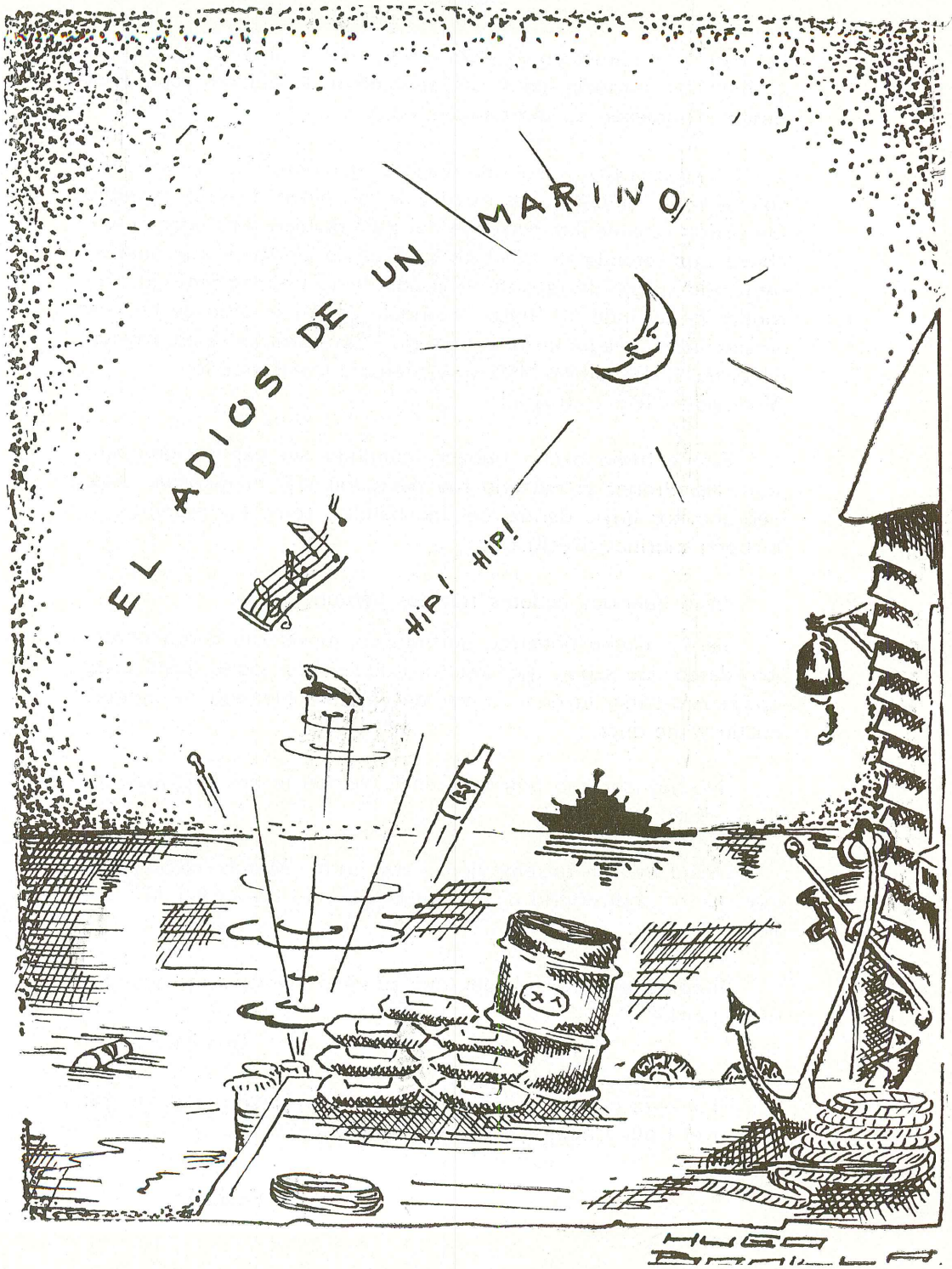

La visita del Buque Escuela de la Armada Española "Juan Sebastián de Elcano"

Con sus 2,600 pies de velamen plegado e impulsado por un motor de 900 caballos de fuerza, ingresó a las 8 y 30 de la mañana del 14 de octubre el Bergantín-Goleta de la Escuela Naval Militar de España, "Juan Sebastián de Elcano", conduciendo a bordo 47 cadetes españoles y 2 dominicanos en viaje de instrucción. Ostentaba el buque español la insignia del Capitán de Fragata Gonzalo Díaz García.

Veintiún cañonazos disparados por la batería de nuestra Escuela contestaron el saludo a la hermosa nave española. Pocos minutos después el "Juan Sebastián de Elcano" atracaba al costado del penúltimo espigón del Terminal Marítimo. Era le segunda vez en la historia que este Buque Escuela arribaba a nuestro primer puerto.

Desde ese momento, seguramente que los marinos de la Madre Patria se sintieron al calor del hogar por el cariño con que fueron recibidos. Y nuestra Escuela engalanó sus patios y brindó una fiesta a la Oficialidad y Guardiamarinas del buque hispano.

Pocas fiestas serán tan innolvidables como aquella realizada en honor de nuestros hermanos españoles. La alegría del ambiente, el cariño y simpatía que espontáneamente brotaba del corazón, al estrechar a quienes compartían nuestra sangre, hizo que los cadetes peruanos nos sintiéramos españoles y los guardiamarinas españoles se sintieran peruanos.

En medio de la fiesta se cambiaron hurras y vítores por España y por el Perú y al terminar la feliz recepción emocionados los concurrentes, entonaron los himnos de ambos países.

El domingo en la mañana después de celebrarse la misa en nuestra Escuela, los cadetes peruanos nos dimos cita en el "Sebastián de Elcano" para compartir con los guardiamarinas agradables momentos, y por la noche, se sirvió un cocktail en ese bu-

que en retribución del agasajo efectuado el día anterior en nuestra Escuela.

El lunes se sirvió un almuerzo de camaradería en los comedores de la Escuela en el que después de cambiarse gratas palabras entre el Cadete Teniente Primero José Luis Guerola y el Brigadier Español Guillermo Carrero, se hicieron entrega de hermosos gallardetes de nuestras respectivas instituciones.

Al despedirse los cadetes españoles honda emoción se reflejaba en sus semblantes. Se habían estrechado más aún los lazos de hermandad que desde los comienzos de nuestra historia mantienen unidos a nuestras naciones.

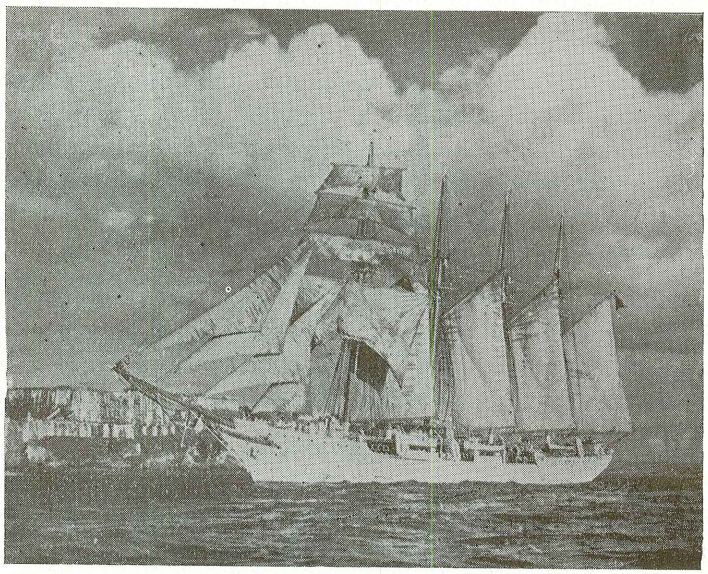

El "Sebastián de Elcano" zarpó el marte 22 del Callao. A poco de salir de nuestra rada desplegó al viento sus velas y majestuosamente se alejó de nuestras tierras.

El gentil y caballeroso Capitán de Fragata Díaz García, antes de que su buque desapareciera de nuestro horizonte, cursó el siguiente despacho a nuestro Director:

"Contralmirante Director de la Escuela Naval del Perú. BT. Sinceramente conmovido por cariñosa acogida que nos ha dispen-

sado le envío mi respetuoso saludo de despedida y los de los Oficiales y Alumnos, con el más fuerte abrazo de éstos para sus compañeros peruanos. Muy afectuosamente. GONZALO DIAZ. Comandante de ELCANO".

Y nuestro Contralmirante Director retorno el saludo, enviando a su vez un despacho en estos términos:

"Comandante ELCANO. BT. Emocionado agradezco gentil y cariñosa despedida deseando de todo corazón a bizarra dotación esa gallarda nave en nombre de Jefes, Oficiales y Cadetes esta Escuela un retorno pleno de felicidad y ventura. CONTRALMIRANTE ARBULU. Director de la Escuela Naval del Perú".

J. L. Guerola.

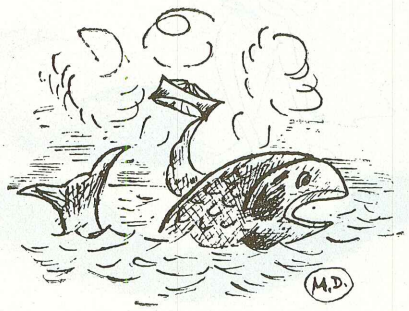

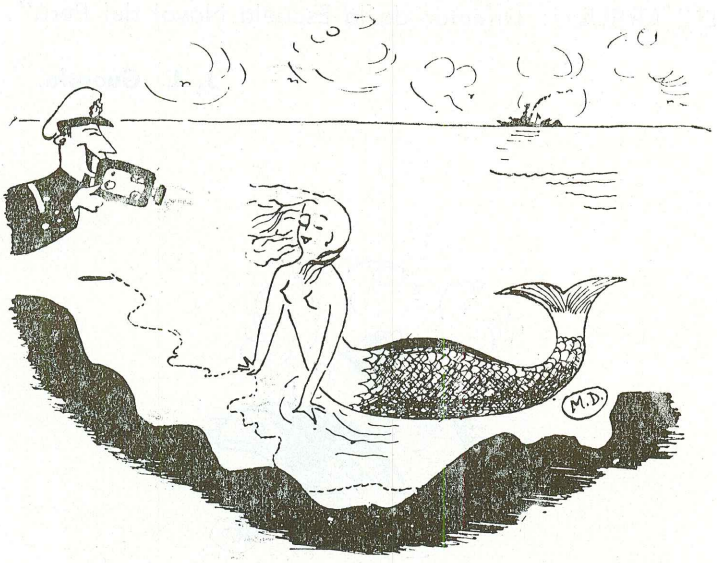
M.D.

Campeonato Atlético "Debutantes"

Constituyó un éxito completo para nuestros atletas debutantes su intervención en este Campeonato, en el que confirmando una tradición ganada a lo largo de muchos años de brillantes triunfos atléticos, acumularon para nuestra Escuela la casi totalidad de los primeros puestos.

Así como en años anteriores, la Escuela Naval se hizo del codiciado título de Campeón en emocionantes jornadas, frente a la Escuela Militar, Escuela de Policía, Instituto Nacional de Educación Física, Círcolo Sportivo Italiano y a tantas otras instituciones civiles participantes, sacando a relucir nuevos valores cuyas apreciables marcas eran una promesa para el atletismo nacional, esta vez presentó un numeroso grupo de nuevos y jóvenes atletas, la mayoría de los cuales no pasaba de 19 años, que supieron demostrar que en nuestra Institución, los valores se renuevan y se forjan y que año a año, son nuevos los nombres pero siempre es el mismo espíritu el que alienta en los pechos de quienes orgullosamente visten la camiseta del ancla solitaria.



Equipa Atlético de la E.N.P.
Campeón del Torneo de 3ra.

Tanto en las pruebas de pista como de campo fueron nuestros atletas los que alcanzaron el sitial de más alto privilegio y esta vez rayaron a gran altura los nombres de Jorge del Aguila, campeón de 400 y 800 metros planos, Carlos Pinto y Juvenal Dador, primeros en 100 y 200 metros planos respectivamente, Francisco Calisto que con 1.65 mts. obtuviera el primado de salto alto, perfilándose como una promesa para los próximos campeonatos y Carlos Huamán y Augusto Parodi, campeones de los lanzamientos con bala y disco, respectivamente.

Junto a ellos cumplieron destacado papel los cadetes Juan Castilla, Raúl Vargas, Benjamín Duharte, Isaac Rodríguez, Willy Harm y muchos otros más que conquistaron, escoltando a sus compañeros de equipo, los puestos subsiguientes.

J. L. Guerola.

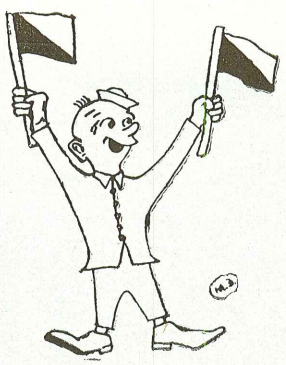

Escuela Naval Brillante Campeón de Atletismo en el Torneo de Tercera Categoría "Luis E. Palma"

Al terminar con todo éxito en el Estadio de la Universidad Nacional Mayor de San Marcos el Campeonato Atlético de Tercera Categoría "Luis E. Palma", el puntaje final arrojaba el siguiente resultado:

Campeón: Equipo de la Escuela Naval con 188 puntos.

Subcampeón: Equipo de la Escuela de Policía con 115½ puntos.

3º.—Escuela de Agronomía con 74½ puntos.
4º.—Instituto Nacional de Educación Física con 44 puntos.
5º.—Escuela de Ingenieros con 36 puntos.
6º.—Club Atlético Modelo con 29 puntos.
7º.—Círculo Sportivo Italiano con 20 puntos.

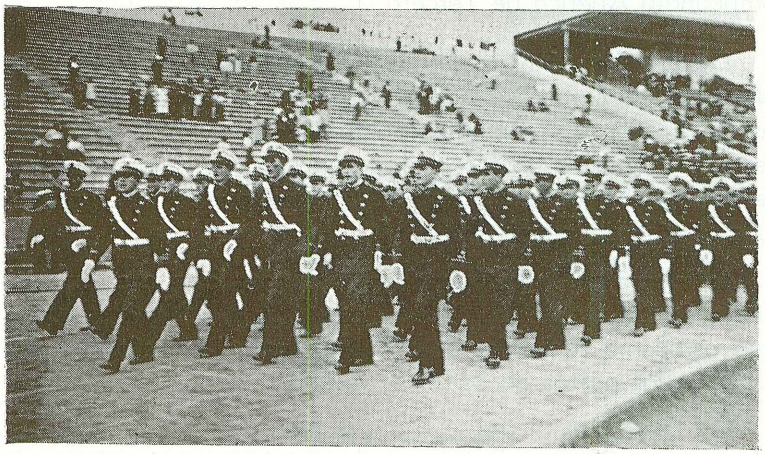

Barra festeja alborozada el triunfo

¡La Escuela Naval había conquistado ampliamente otro torneo atlético y los componentes de su equipo habían ratificado una vez más esa categoría innata de viejos campeones, que desde el tiempo de nuestro Director C. de N. Charles Gordon Davis, han sabido mantener haciendo brillar victorioso el pendón deportivo de nuestra Escuela en el asta de los triunfadores!

Superando las espectativas en ellos depositadas nuestros atletas acumularon un alto puntaje que nos dió la victoria por largo margen sobre nuestro más cercano competidor la Escuela de Policía. Y en cada prueba, sacaron a relucir ese coraje, que es característico de la garra naval y que nos depara tantas satisfacciones.

Desde la primera fecha fué clara la superioridad de nuestro equipo, y situado en el comando continuó hasta el término del campeonato. Quienes preveían que el torneo sería un duelo entre los cadetes navales y policías se equivocaron. Si bien en cierto momento la competencia fué bravamente disputada, alcanzando cierta paridad, el resultado final dice claramente la mejor capacidad de nuestros atletas los cuales al obtener una diferencia de 73 puntos sobre la Escuela de Policía probaron que es indiscutible nuestra superioridad en esta clase de lides, siendo la tercera vez consecutiva, en los últimos años, que la Escuela Naval obtiene el Campeonato Atlético de Tercera.

Encomiable fué la actuación del cadete Fernando Torres, brillante triple campeón, quien alcanzó el primer puesto en salto alto con 1.70 mts., lanzamiento del disco con 34.78 mts.; lanzamiento de jabalina 43.74 mts.; y un segundo puesto en lanzamiento de martillo, totalizando 39 puntos, que contribuyeron mucho a la victoria naval.

Asimismo es la estupenda marca con la que se impusiera Alberto Santillana en los 200 metros planos, 22 segundos 7|10, quien asimismo fuera factor decisivo para el triunfo de nuestro equipo en las postas de 4x100 y 4x400.

Por otro lado, hermosas satisfacciones nos brindaron los componentes de nuestro equipo en la carrera de los 400 metros que finalizara casi con un completo capote de nuestra parte, al alcanzar Angel Castro el primer puesto con 52 6/10 segundos, segundo, Jorge del Aguila y cuarto Luis Velezmoro; y la victoria

estupenda de Angel Castro en 400 metros con vallas, mostrando sus magníficas condiciones para esta prueba.

Las dos carreras de postas fueron ganadas por los navales en amplia forma. En 4 X 100 el preciso pase del bastón, logrado merced a un intensivo entrenamiento, determinaron el resultado de la carrera y en 4x400 fué neta la mejor calidad de nuestro cuarteto.

Por lo demás, todos nuestros atletas cumplieron destacada actuación y aportaron su contribución al triunfo total, causando gran satisfacción la superación de los nuevos elementos como el cadete Jorge del Aguila, subcampeón en 800 metros planos a un décimo del vencedor, y el aspirante Julio Delgado subcampeón de salto triple.

Al término del campeonato el entusiasmo de la Compañía fué indescriptible, y los cadetes jubilosos dieron la vuelta olímpica entonando nuestro triunfal canto deportivo.



Equipo de Postas 4 X 100 después del triunfo.

"ORTO" se complace en felicitar al equipo de atletismo de la Escuela, y a todos los que forjaron y laboraron el triunfo mediante la hábil dirección y entrenamiento del equipo: Igualmente al Capitán de Fragata Pedro Gálvez, al Teniente Primero Julio Escudero y Profesores de Educación Física: Raúl Pardón y Humberto Tragodara.

En esta oportunidad integraron el equipo de la Escuela los siguientes cadetes:

Barragán Eduardo
Calisto Francisco
Camino Jorge
Castro Angel
Castilla Juan
Cussianovich Alejandro
Del Aguila Jorge
Delgado Julio
Díaz Luis
Elejalde Luis
Huamán Carlos
Luna Jorge
Medina José
Minaya David
Paredes Lizardo
Pinto Carlos
Rodríguez Isaac
Romaña Héctor
Samanez Luis
Santillana Alberto
Sotomayor Gaspar
Torres Edgardo
Torres Fernando
Valdizán Carlos
Velezmoro Luis
Yarcho Julio



Posta Ganadora 4 X 400



Triple Campeón: Fernando Torres.

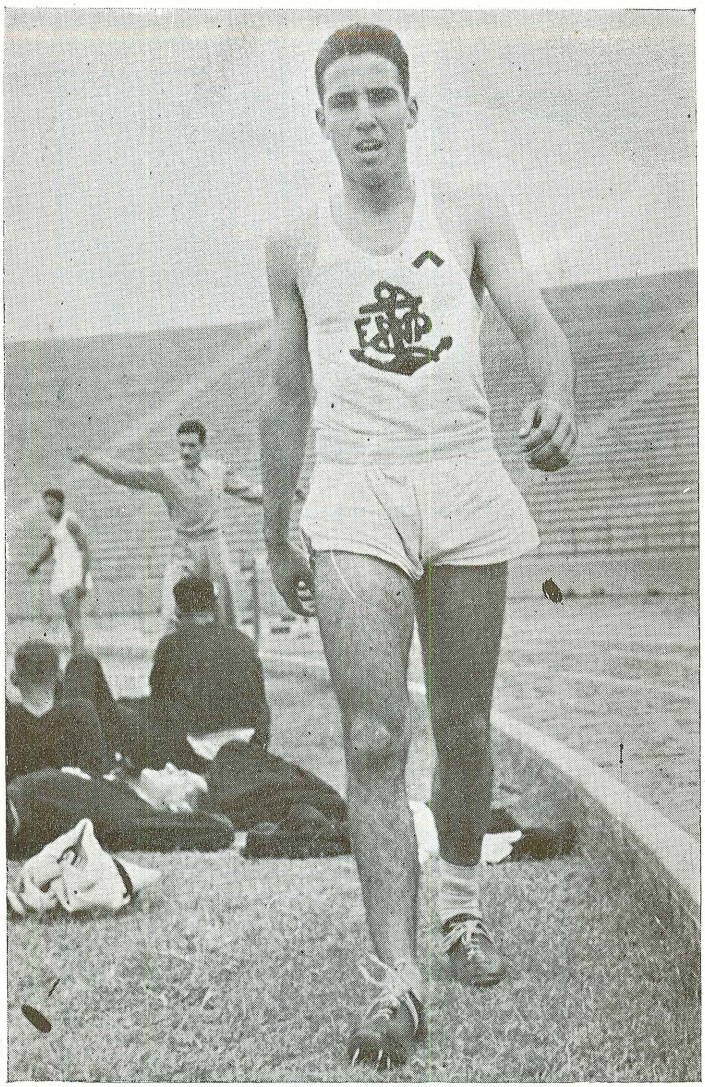

CAMPEON NACIONAL

Angel Castro se consagró durante el año como el mejor corredor de 400 metros con vallas que existe actualmente en el atletismo nacional confirmando su valía al vencer a los mejores atletas de su especialidad durante las pruebas de selección del Equipo Nacional.

"Orto" se complace en felicitar a este cadete, que dió su aporte para afirmar más aún el prestigio indiscutible del atletismo naval.

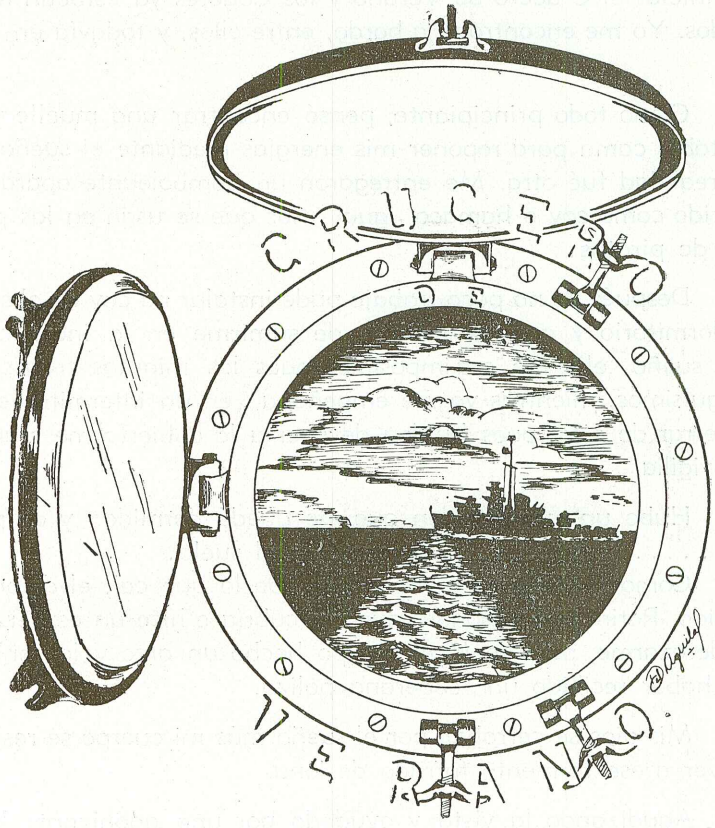
CRUCERO
DE
VETERANO

Mi primera noche en un Buque de Guerra

A través de la densa oscuridad de la noche se distinguían los perfiles de un veterano buque: Era el B.A.P. "Bolognesi", con una cincuentena de jóvenes en su seno. Al día siguiente se había de iniciar el Crucero de Verano y los Cadetes ya estaban embarcados. Yo me encontraba a bordo, entre ellos, y todavía era novato.

Como todo principiante, pensé encontrar una muelle y confortable cama para reponer mis energías mediante el sueño, pero la realidad fué otra. Me entregaron un bamboleante aparato conocido como coy o hamaca, igual a las que se usan en las películas de piratas.

Después de no poco trabajo pude instalar mi coy en el sollado o dormitorio y aunque trataba de sumirme en la inconsciencia del sueño, ello me era imposible, pues los minutos transcurrían larguísimos, mientras yo me empeñaba en un intermitente abrir y cerrar de ojos, pues la idea de caer a la cubierta me mantenía en vigilia.

Hubo un momento en que me quedé dormido y de pronto ..... ¡plaff!..... desperté en el suelo.

Como no fué mucha la altura de la que caí, el dolor pasó rápido. Retiré la colchoneta que me cubría e hice un esfuerzo por enderezarme, pues tenía el cuerpo hecho un arco y la sensación de haber recibido una soberana paliza.

Mis ojos se cerraban por el sueño más mi cuerpo se resistía a volver a ese tormento forrado de lona.

Agudizando la vista y ayudado por una agonizante luz de policía que colgada sobre mi cabeza, seguía lentamente el suave rolido del buque pude darme cuenta del panorama a mi alrededor. Los cadetes dormían en sus coys que habían sido colocados en todas direcciones.

Inmediatamente se forjó en mi mente la imagen de un campo de batalla después de una masacre; los rojizos haces de la luz

semejábanse a charcos de sangre, habían piernas, brazos y cabezas en todas direcciones; un oscilante brazo que pendía de un coy parecía el de algún desgraciado que se debatía entre la vida y la muerte .

Al fondo una desarticulada voz dejaba oir un destemplado sonsonete incomprensible en ese cuadro de muerte.

Limpiándome el sudor de la frente, intenté pasar saliva y no pude: tenía la garganta completamente seca. Recordé que en la tarde había visto una vasija con agua y decidido a aplacar mi sed me arrastré a tientas.

Mis manos reconocieron las formas de la jarra deseada, todavía tenía agua. Sin titubear abrí la boca y vacié el contenido íntegro de ella para refrescar mi garganta y ¡horror!..... el agua era SALADA.

Casi se me sale el estómago, mientras me retorcía dolorosamente.

Más afligido que antes regresé a mi coy y como temía arriesgarme a otra caída sin hacer mucho ruido levanté mi colchoneta, la eché al suelo, puse mis zapatos debajo de ella a manera de almohada y pesadamente me arrojé sobre ella vencido por el sueño, más cuando ya estaba lo menos incómodamente alojado, tocaron diana.

Esta fué mi primera noche embarcado. A la semana ni los estruendosos disparos de una batería pesada me despertaban. ¿Qué plásticos somos, verdad?

S. Sánchez Ch.

Crucero de Verano 1952

Como ya es tradición en nuestra Escuela, al finalizar el período académico y para afianzar los conocimientos adquiridos en las aulas, los cadetes nos embarcamos en buques de nuestra Armada. Como en años anteriores, y esta vez si parece que fué la vencida, correspondieron ser el B.A.P. "Grau" y el B.A.P. "Bolognesi", lo que hicieron el papel de buques-escuela.

Las prácticas se efectuaron a lo largo de nuestro dilatado litoral. Tuvieron dos etapas bien marcadas. La primera, que se desarrolló íntegramente teniendo como escenario la tranquila bahía de Salinas, al norte de Ancón, durante 30 días consecutivos, y en la que efectuamos maniobras previamente programadas después de una corta estadía en el Arsenal Naval del Callao, reabasteciéndonos y carenando los buques iniciamos la segunda etapa, con la proa al Sur, navegando hasta llegar a la altura de Ilo, latitud en que haciéndonos más al Oeste, enderezamos nuestra derrota al puerto de Talara, lugar al que arribamos después de ocho días de navegación, llenamos en este puerto petrolero nuestros tanques de combustible y dos días más tarde lo abandonamos rumbo al puerto de Zorritos, lugar del que efectuamos una visita por tierra a las ciudades de Tumbes y Piura. Iniciamos en este punto el regreso, tocando los lugares por situación geográfica y económica más importantes de nuestro litoral norteño, tales son Sechura, Paita, Pimentel, Chimbote, etc., permaneciendo en ellos unas veces horas y otras días, hasta que llegamos a la bahía de Ancón en la que preparamos una revista de todo el material e hicimos un recuento de todo lo aprendido, por espacio de ocho días, llegado el último de los cuales nos esperaba nuestro objetivo final: el Callao, con su panorama familiar y querido, más unas aunque cortas, revitalizantes vacaciones.

En resumen, fueron unos meses de intenso aprendizaje, y por qué no decirlo de momentos inolvidables alegrados por simpáticas muchachas y fiestas de gran colorido que sólo siendo marino se pueden apreciar y gozar.

Crónica 1952

EMBARQUE

En Enero se dió comienzo al Crucero de Verano que se extendió hasta los últimos días del mes de marzo. La Compañía de Cadetes se embarcó en el B.A.P. "Almirante Grau", B.A.P. "Coronel Bolognesi", y en el B.A.P. "Teniente Gálvez".

Con el mismo entusiasmo de siempre se dió cumplimiento a esta interesante etapa de instrucción a bordo, que estuvo matizada con una serie de visitas a los principales puertos de nuestro litoral.

INGRESO DE LOS NUEVOS ASPIRANTES

Después de rendir con éxito los rigurosos exámenes de ingreso cuarentidós Aspirantes iniciaron su vida en nuestra Escuela. Ellos sabían que comenzaban una carrera hermosa y llena de sacrificios. Más en cada corazón palpitaba vehemente el llamado del mar.

Carreras, saltos, boga... una intensa preparación física tonificó su organismo. Poco a poco, el músculo iba adqueriendo la fortaleza y elasticidad que exige la vida naval. Y sumado a esto, todos los días, bajo la caricia de un sol tonificante, muchas marchas y ejercicios militares que dieron la marcialidad y gallardía necesarias.

Al término del mes de endoctrinamiento la Compañía de Cadetes incorporó a su seno a los nuevos Aspirantes, los cuales ya habían adquirido los cimientos de una adecuada formación intelectual, moral y física.

CEREMONIA DE INAUGURACION DEL AÑO ACADEMICO

Inaugurando el Año Académico de 1950, el 1º de Abril se realizó una ceremonia en la que hizo uso de la palabra el C. de F. José Namihas, exhortando a todos los cadetes para demostrar

una verdadera dedicación al estudio durante el año que se iniciaba de modo de lograr el mayor éxito posible.

Acto seguido la Compañía de Cadetes y Aspirantes desfiló ante el Sr. Director y Plana Mayor, rindiendo los honores del saludo reglamentario.

JURAMENTACION DE LOS CADETES DEL PRIMER AÑO.

"Juráis por Dios y la Patria"..... las palabras graves del Contralmirante Jorge Arbulú Gamarra Director de nuestra Escuela, tomaron juramento a 24 Cadetes de Primer Año quienes entraron a formar parte del Escalafón de la Armada, y el "SI JURO" fué pronunciado virilmente y en coro por ese grupo de cadetes, mientras el mar dejaba sentir el cadencioso batir de sus olas contra la playa.

Presidió la ceremonia el Jefe de Estado Mayor General de Marina Vicealmirante Carlos Rotalde quien hizo entrega de sus diplomas a los nuevos cadetes.

VIAJE DE UN CADETE A LOS ESTADOS UNIDOS.

En los primeros días de Enero, con el objeto de concursar una beca para la Academia Naval de Annapolis fueron llamados para iniciar una intensa preparación los tres Aspirantes que habían ocupado los primeros puestos en el Orden de Mérito de su promoción.

En Junio, viajó con destino a los Estados Unidos de Norteamérica, el Cadete Mario Sánchez Carrión quien obtuvo el primer puesto en el concurso.

Desde sus páginas, la revista ORTO felicita al cadete Sánchez Carrión y le desea mucho éxito en la Academia Naval de Annápolis.

27 DE JULIO

Conmemorándose el 118º. aniversario del nacimiento del héroe máximo de nuestra historia Almirante Miguel Grau, la Marina Peruana rindió emocionado homenaje a la memoria del ínclito Almirante.

En la Escuela Naval del Perú, por intermedio de la palabra del Cadete Teniente Primero José Luis Guerola L. se rindió homenaje al ejemplar marino, colocándose a continuación ofrendas florales ante el busto que perenniza su memoria.

Acto seguido la Compañía de Cadetes y Aspirantes procedió a armarse para la ceremonia de Confirmación de Cargos de Cadetes Oficiales y Escoltas de Banderas.

El Director de la Escuela, Contralmirante Jorge Arbulú, hizo entrega de los Diplomas respectivos, a los siguientes Cadetes del 4to. Año, confirmándolos en el cargo que la Dirección les había encomendado.

Cdte. Tnte. 1º. José Luis Guerola L.
Cdte. Tnte. 2º. Abanderado Alberto Santillana G.
Cdte. Tnte. 2º. Jorge Bustamante R.
Cdte. Tnte. 2º. Víctor Silva Santisteban M.
Cdte. Tnte. 2º. Julio Réategui P.
Cdte. A. Fgta. Edgardo Torres Mendiola
Cdte. A. Fgta. Fernando Torres T.
Cdte. A. Fgta. Luis Goycochea G.
Cdte. A. Fgta. Gastón Távara U.
Cdte. A. Fgta. Jorge Castañeda P.
Cdte. A. Fgta. Willy Harm E.
Cdte. A. Fgta. Ezequiel Huguet N.
Cdte. A. Fgta. Luis Noriega L.
Cdte. A. Fgta. Carlos Egúsquiza B.

Igualmente se hizo entrega de Diplomas a los siguientes Cadetes Escoltas de Bandera, honor conferido por su Carácter Militar.

Cdte. del 3er. Año Raúl Sánchez
Cdte. del 3er. Año Oscar Anderson
Cdte. del 3er. Año Oleg Kriljenko
Cdte. del 2do. Año Luis Del Aguila
Cdte. del 1er. Año Raúl Vargas

Terminado el acto la Compañía desfiló ante la Superioridad.

PARADA MILITAR

Continuando con el desarrollo de las actividades oficiales se llevó a cabo el día 29 de Julio, en el Campo de Marte, y con asistencia del Sr. Presidente Constitucional de la República General de División Manuel A. Odría, el Desfile Militar.

Mostrando una vez más su marcialidad, desfilaron los cadetes ante el Palco Oficial recibiendo las demostraciones de aplauso por su brillante presentación.

DIA DE LA MARINA

Se conmemoró el día 8 de octubre un aniversario más del Combate de Angamos. En esta magna fecha, al celebrarse el Día de la Marina, hizo uso de la palabra el Cdte. A. Fgta. Fernando Torres, que con expresivas frases elogió la memoria del Almirante Miguel Grau.

VELADA

En Octubre se realizó la tradicional Velada presentada anualmente por la Compañía "Cangrejo", la cual brindó en el Salón de Actuaciones un hermoso espectáculo teatral.

FIESTA DEL CADETE

Como culminación de las actividades sociales del año, se realizó en los primeros días de Enero de 1953, la Fiesta del Cadete.

Para este efecto la Escuela fué convenientemente adornada presentando el Patio 1 una atractiva ornamentación.

Lucido éxito alcanzó esta fiesta en la que se apreció gran animación y se tuvo oportunidad de admirar la presencia de simpáticas y distinguidas damitas.

FELICITACION DE

GRACE LINE

A Los Nuevos Oficiales de la

Armada del Perú

Lima, Diciembre de 1952.

W. R. Grace & Co.

Departamento de Vapores

BAR BODEGA

"Liguria"

Chocolates y Caramelos

Nacionales y Extranjeros

Frutas secas, Conservas, y toda clase de

Comestibles.

Surtido completo de Licores

Atención a Domicilio

Teléfono 91206

Grau 240 **La Punta**