Promoción

1968



ALMIRANTE MIGUEL GRAU SEMINARIO

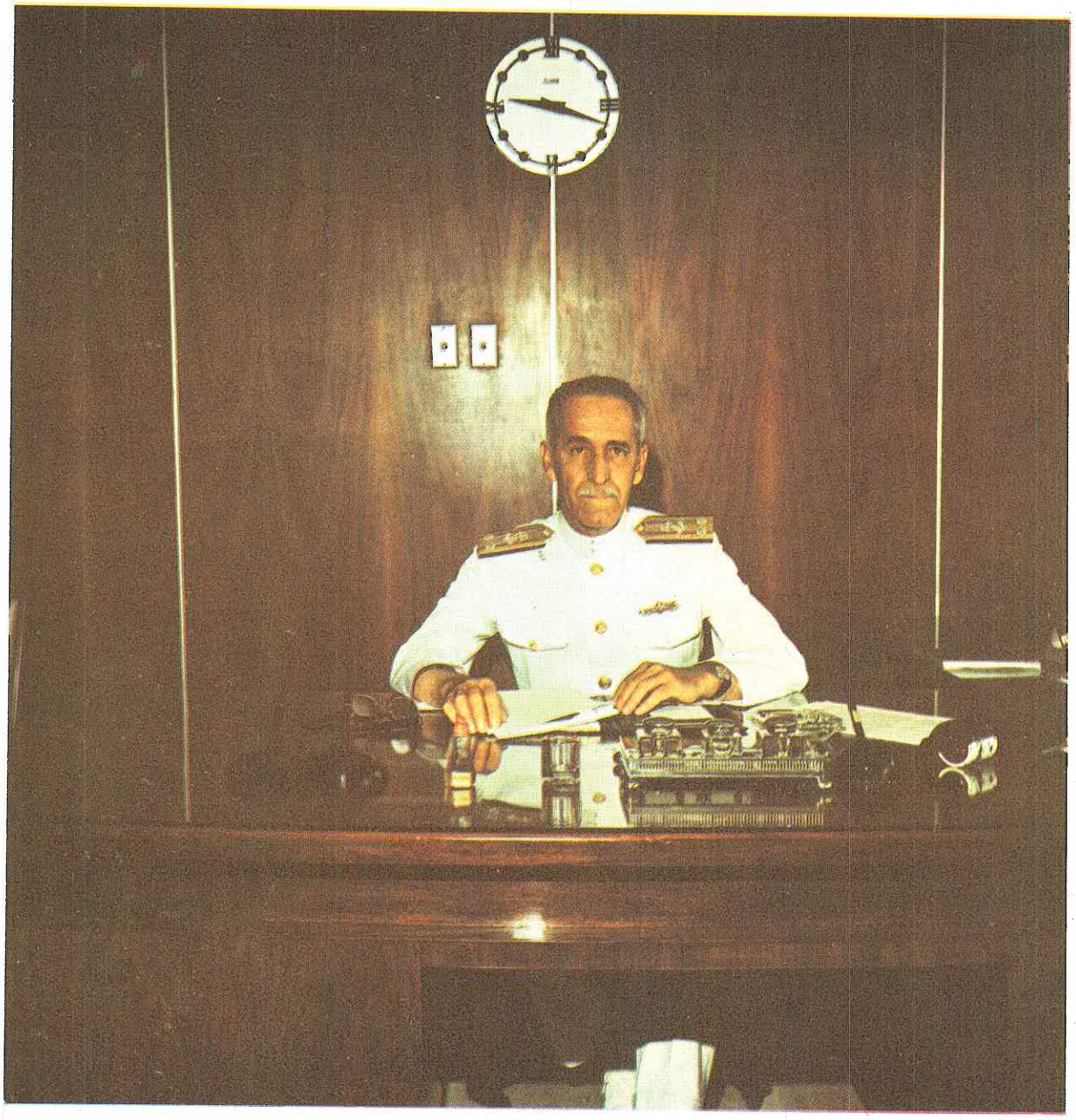

SEÑOR DIRECTOR
CONTRALMIRANTE ESTEBAN ZIMIC VIDAL

SEÑOR SUB–DIRECTOR
CAPITAN DE NAVIO MANUEL AMAT Y LEON MUJICA



OFICIALES DEL DEPARTAMENTO DE DISCIPLINA

Jefe del Dpto. Disciplina	C. de F. Pedro Galvez U.
Oficial de Disciplina	Tte. 1o Edmundo Guzman L.
Oficial de Entretenimientos y Estimulos	Tte. 1o César Suito L.
Oficial de Deportes	Tte. 1o Jaime Pacheco Q.
Oficial de Logística	Tte. 1o José Olivares M.



C. de F. Pedro Galvez U.



Tte. 1o Edmundo Guzman L.



Tte. 1o César Suito L.



Tte. 1o José Olivares M.



DOTACION DE OFICIALES DE LA ESCUELA NAVAL DEL PERU



DIRECTIVA DE LA
REVISTA ORTO 68

Dirección
Cdte. Tte, 1o Enrique Woll B.

Redacción
Cdte. A de F Pedro Vasquez O.

Propaganda
Cdte. Tte. 1o Jorge Ostolaza E.

Dirección de Fotografía
Cdte. Tte. 1o Jaime Bouroncle G.

Dirección Artística
Cdte. 4o Año Nestor Garrido G.

Administración

Cdte A de F Mario Galvez P.

Coordinación
Cdte. Tte. 1o Jean Doig C.

Colaboradores

Dirección	Cdte	2o Año	J. Beraun V.
Redacción	Cdte	4o Año	J. Pinillos G.G.
	"	2o Año	J. Ugarte V.
	"	2o Año	E. Montesinos
Dirección Artística .	Cdte	3o Año	A. Valqui F.
	"	2o Año	A. Galvez F.
Administración	Cdte	2o Año	H. Marroquin C.
	"	2o Año	M. Namihas M.

Fotos Cdte. 4o Año Huascar Ezcurra A.

Biografías Cdte. 4o Año Germán Merino M.

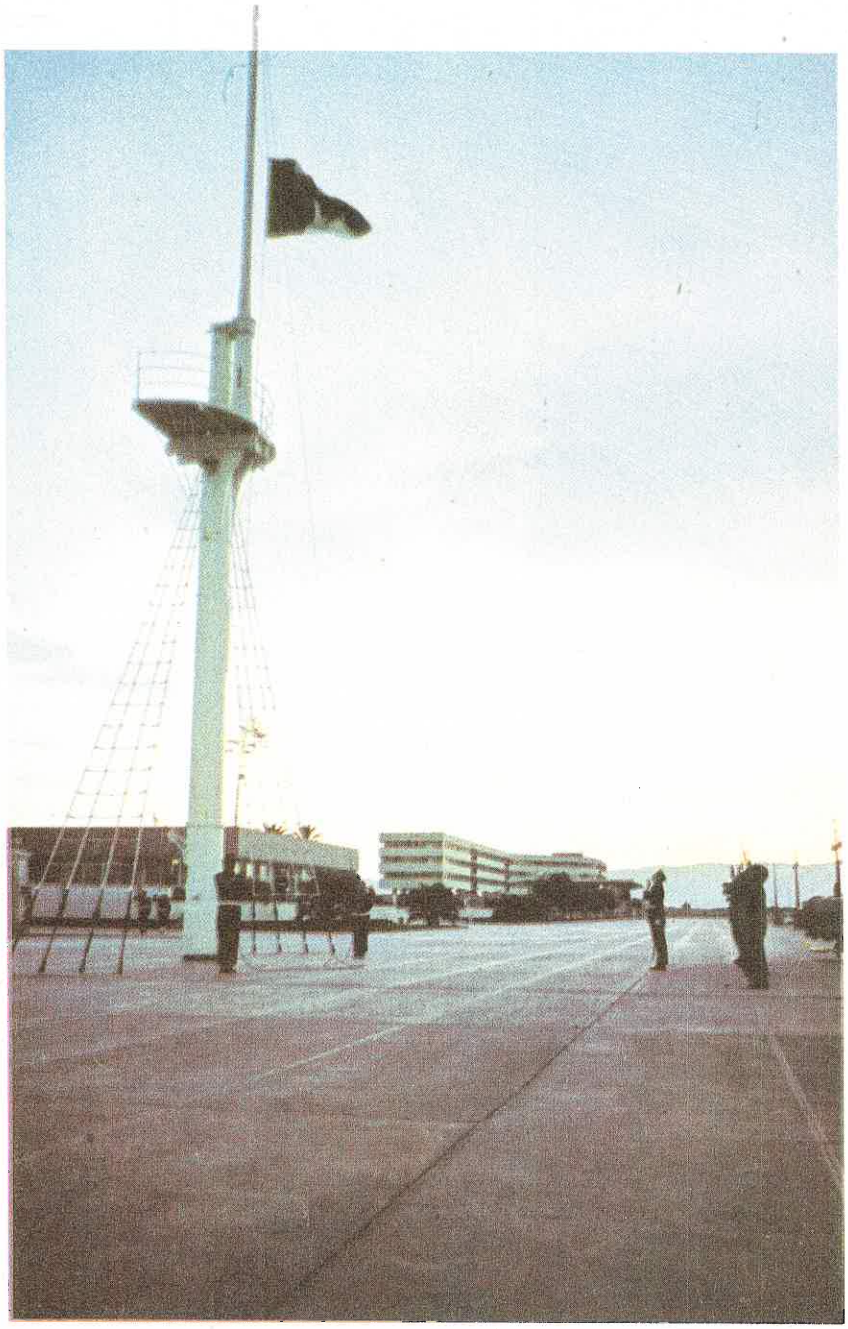

CRUCEROS DE VERANO

Embarque

A la expectativa de un nuevo Crucero de Verano, nos embarcamos este año, en tres unidades de nuestra Escuadra: BAP Independencia, BAP Aguirre y BAP Rodríguez.

Los cadetes que fueron embarcados en nuestro Buque Escuela ya tenían experiencia de anteriores oportunidades, en cambio los que lo hicimos en los destructores 62 y 63, no todos conocíamos lo que era y significaba una viaje por mar.

Con la incertidumbre de nuevos conocimientos y experiencias, fuimos instalándonos en los sollados que habían sido designados para nosotros, en nuestros respectivos buques.

Esa mañana del embarque tuvimos gran actividad; todo empezó con la revista del equipo que íbamos a llevar al crucero, y luego, en medio de agitación y expectativa, procedimos a embarcarnos en las lanchas y omnibus que nos conducirían al buque y al arsenal.

Una vez abordo comenzó para nosotros una vida distinta: nuevos puestos de guardia, otras caras, actividades desconocidas, etc., pero poco a poco fuimos haciéndonos a los cambios y contentos esperamos la orden de zarpar. . . . .

Crucero a la Costa

Todavía se podía notar sobre el muelle la humedad de la noche anterior; aún el Puerto permanecía casi en silencio la mañana del 2 de enero de 1968, que partimos a bordo de 2 Destroyers Escolta: "BAP AGUIRRE" y "BAP RODRIGUEZ", en un crucero de prácticas navales recorriendo la costa peruana. Pronto nos encontramos navegando entre el azul del cielo y el verde del mar. Extraña sensación, como si a la vista todo acabara.

Chimbote, Salaverry, Pimentel, Paita, Zorritos, Talara iban dejando en nuestras almas el sello de sus recuerdos y el tinte peculiar de las tierras costeñas del Norte, tierras áridas con música de cajón y sabor de marinera.

Finaliza la primera etapa; 2 días anclados frente al Callao; aprovechamos para bajar a tierra y visitar el hogar. La ciudad no ha cambiado, la gente se mueve autómata en ritmo apresurado de un lado a otro, bocinas de carros, ruido de motores, bullicio; contraste de la vida apacible del mar.

En la 2da. etapa navegamos bajo el paralelo 12, cada día nos alejamos más de él, cada hora pasada son nuevas experiencias; se abren nuevos horizontes a nuestro paso: Ilo, Matarani, San Juan, Bahía Independencia, Chala, Pisco; palpando en forma directa, parte de la realidad nacional, que un día no muy lejano será el arma con que combatiremos. ¿Cómo amar y trabajar por la patria, sin antes conocerla?

Visita a Marcona

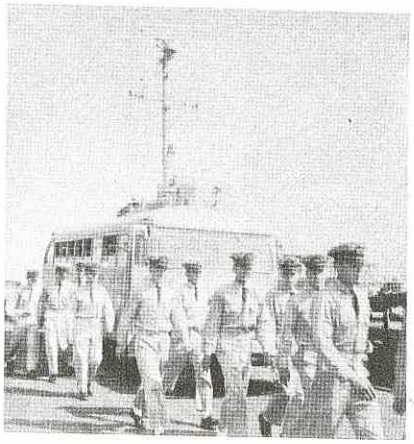

Se inicia el recorrido por Marcona

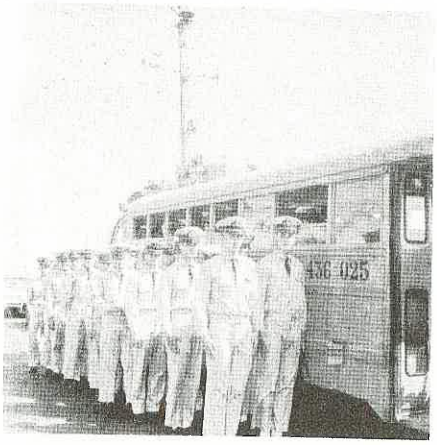

Los cadetes de 1er Año llegan a Marcona



Admirando las instalaciones mineras



Escuchando atentamente la explicación

El buen humor de los cadetes se hizo presente en la visita

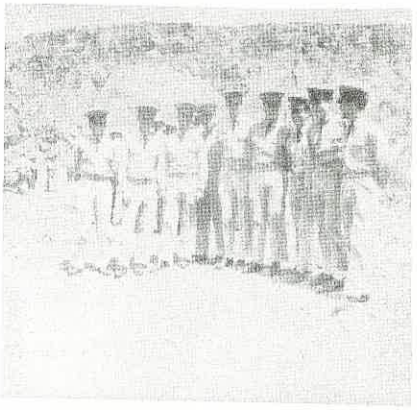

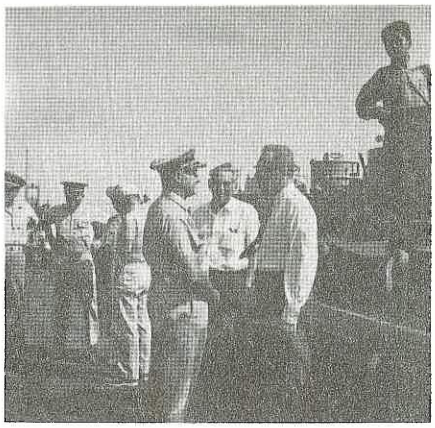

El C de F Guillermo Angulo con los ingenieros de la mina



Un alto jefe agradece la visita de los cadetes



Los cadetes lucen su habilidad para el baile



Todas las parejas danzan alegremente



Un aspecto general de la fiesta

Crucero al Extranjero

Después de muchos preparativos, todo quedó listo para el día del zarpe; todos los problemas y esfuerzos realizados durante el año, se fueron olvidando.

Luego de la emotiva despedida de nuestros familiares, y a los acordes del tradicional "Leven Anclas", nos fuimos alejando de nuestro querido Callao, puerto al que no regresaríamos hasta dos meses después. A lo largo de nuestro rumbo tocaríamos: Punta Arenas, en Costa Rica Acapulco en México, San Diego, Long Beach, y San Francisco en los Estados Unidos.

Puertos nuevos y puertos conocidos nos esperaban, la emoción de vivir experiencias inolvidables, hacer nuevas amistades y adquirir conocimientos nos embargaba.

El Callao se hizo pequeño hasta perderse de vista, mar y cielo sería lo que veríamos por varias semanas, hasta llegar a nuestro primer puerto extranjero.

Nuestra Escuela se va haciendo pequeña, mientras nos alejamos rumbo a Costa Rica, México y Estados Unidos.



EL CRUCE DE LA LINEA ECUATORIAL

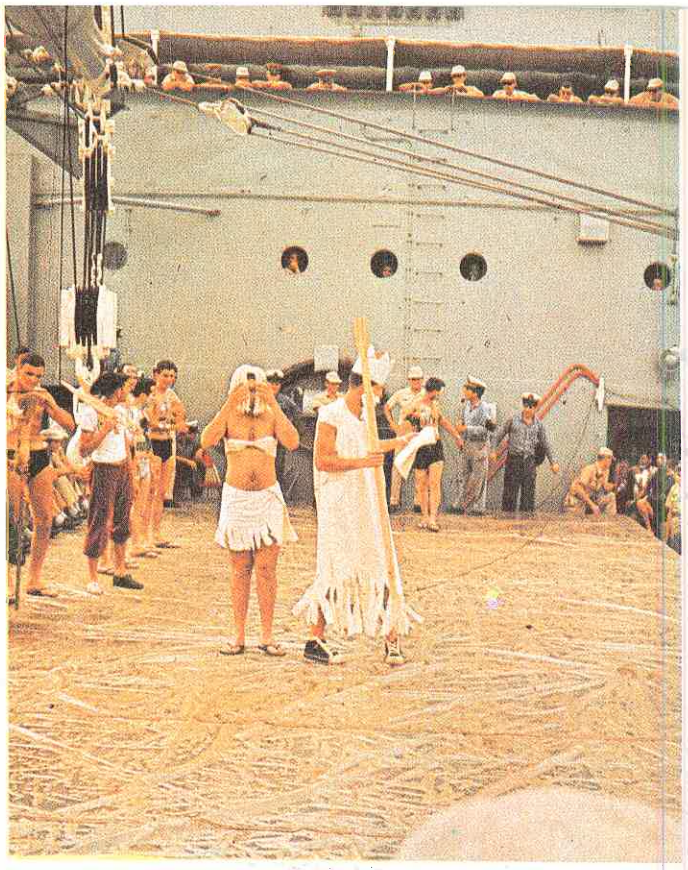

Neptuno leyendo su proclama, antes de iniciar el bautizo de los moros con agua salada y pintura, al cruzar la línea ecuatorial. Esta es una tradición en las marinas de todo el mundo.

Después de la ceremonia de rigor, Neptuno haciendo gala de su generosidad obsequiará a cada una de sus víctimas con sendos certificados que los acreditarán como súbditos suyos, entre otras cosas. Cada uno recibe el nombre de uno de los peces, moluscos, mamíferos, etc. que pueblan el reino de Neptuno.

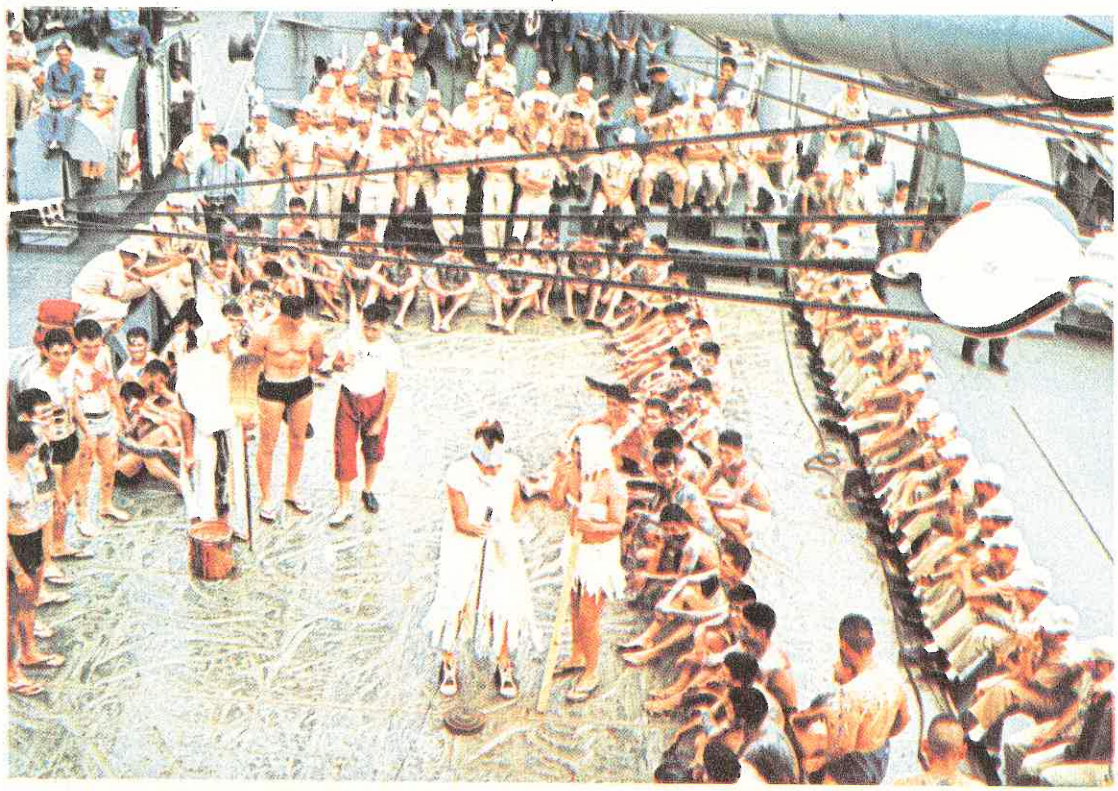

El verdugo premeditando como pegar más "suave" a los moros inocentes

Punta Arenas (Costa Rica)

Llegando a Punta Arenas salimos en comisión a San José. Efectuamos la colocación de una ofrenda floral y un desfile ; en la noche asistimos a una recepción en uno de los mejores clubs de la ciudad.

Los que permanecieron en Punta Arenas disfrutaron de la compañía de sus hermosas chicas y de las bellas playas propias del lugar.

Después de cuatro días de permanencia en este encantador puerto, zarpamos rumbo al famoso balneario de Acapulco.

Tres "atléticos" cadetes gozando del sol de Punta Arenas.



Acapulco

Arribamos a este puerto después de cuatro días de navegación; apenas llegamos salimos rumbo al correo a mandar cartas y postales a nuestros familiares y amigos. En la tarde algunos se dedicaron a la compra de souvenirs y otros a gozar de sus famosas playas rodeadas de palmeras.

En la noche recorrimos la ciudad y fuimos a contemplar el impresionante espectáculo del clavadista, en la "Quebrada".

Al día siguiente la Armada Mexicana nos agasajó con una fiesta en el restaurante "Las Ranas".

Disfrutamos tanto nuestra estada, que cuando menos pensamos tuvimos que partir hacia San Diego.

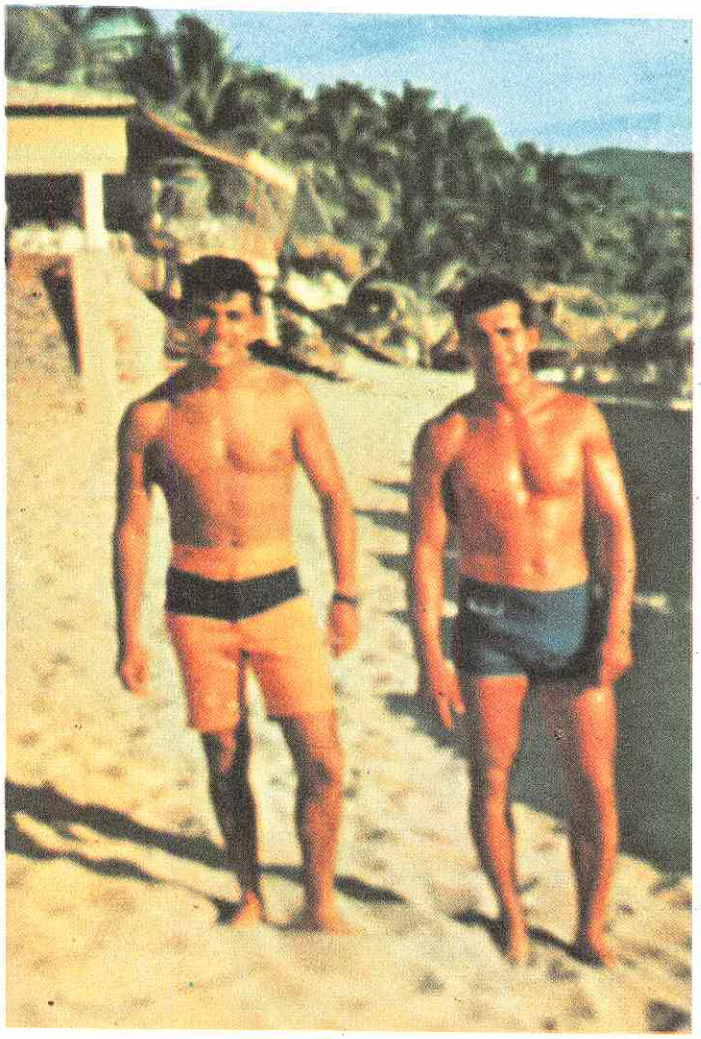

Dos hermosos . . . trajes de baño

Acapulco fue uno de los puertos inolvidables de este Crucero de Verano. Muchos quisieron dejarlo todo y quedarse . . . pero no les fue posible.

Apantemente estas chicas no se han enterado que ponerse la gorra de un cadete naval es comprometedor.



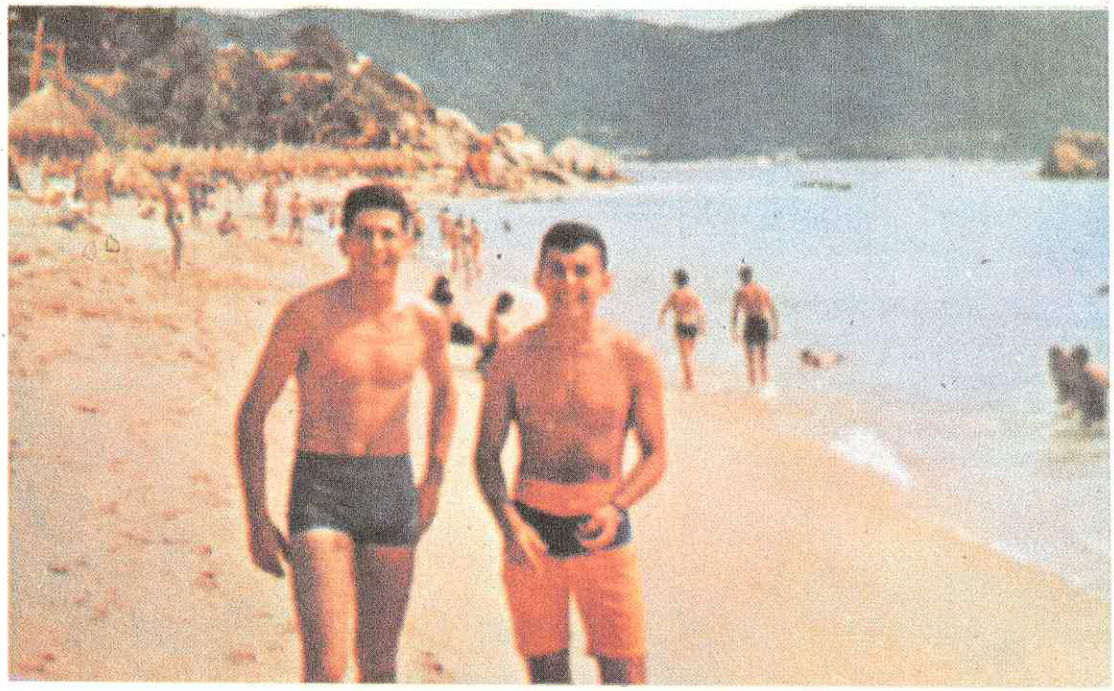

Una bella vista de las playas de Acapulco.



Este es el aspecto apacible que a ciertas horas luce Acapulco: solo botes, agua y mucho sol.



Cadetes y oficiales en momentos del homenaje y colocación de la ofrenda floral en la ciudad de México.



Vista de la ciudad de México, desde el hotel en que se alojó la ccmisión de cadetes.



Un aspecto del hermoso zoológico de San Diego

San Diego

A media travesía experimentamos el repentino cambio de clima; del implacable calor acapulqueño pasamos al invernal frío estadounidense.

A nuestra llegada fuimos agasajados en el "Admiral Royal Club". Esta metrópoli se distingue por su zoológico, sus museos y su acuario. Tuvimos la oportunidad de visitar la ciudad de Toronado, que se encuentra frente a San Diego y el porta helicópteros Oklahoma.

Cerramos nuestra estadía en ésta con una fiesta que ofrecimos abordo. De ahí enrrumbamos a Long Beach.



Después de San Diego, el puerto de Long Beach en donde muchos consiguieron viajar hasta Los Angeles, pero lo que nadie se perdió fue conocer Disneylandia.

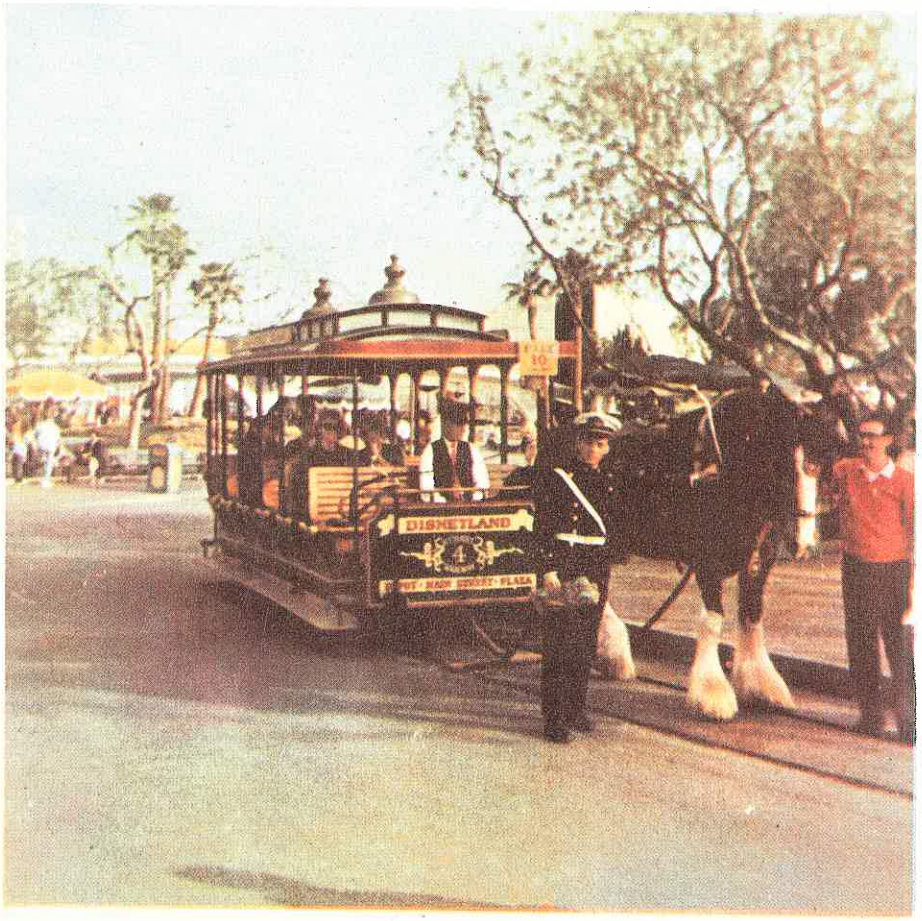

La maravillosa obra de Disney impresionó a los cadetes que la visitaron



Uno de los ingeniosos medios de transporte disponible en esta tierra de ensueños.

Las tazas voladoras y mareadoras

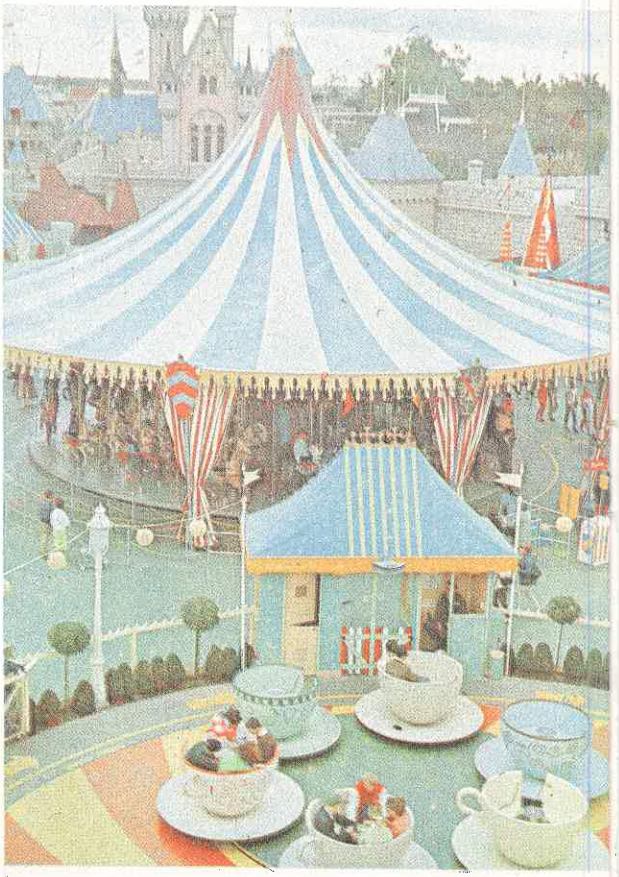



En la parte superior se aprecia un cohete pronto a partir hacia la luna.



Al fondo se aprecia al Pedro Fulton y su comandante

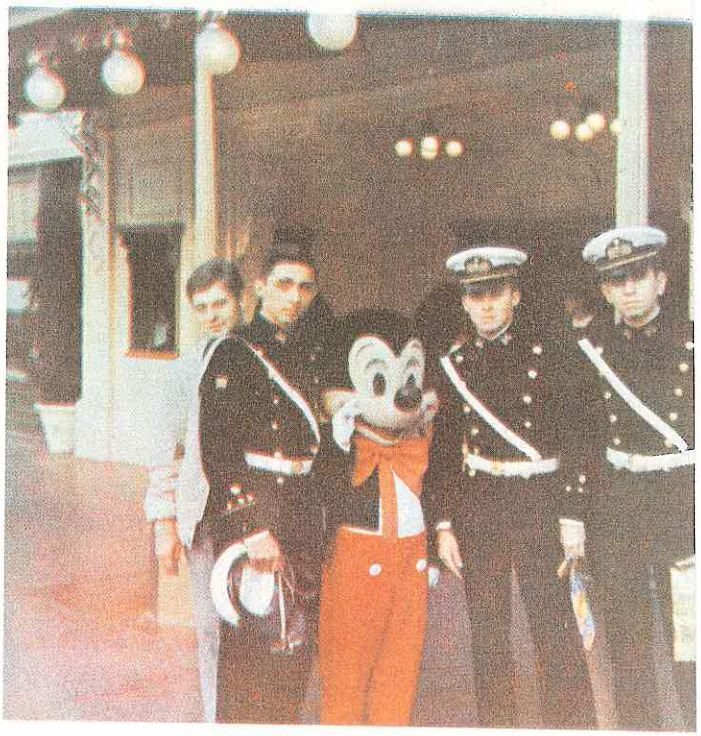

Dos ratones célebres: Mickey y Topolino.



El buque del capitán Garfio en plena faena



Una canastilla colgante en pleno vuelo. En segundo plano el Monte Everest.



Los indios en sus canoas acechando a los blancos

Vista aérea de las Montañas Rocosas.

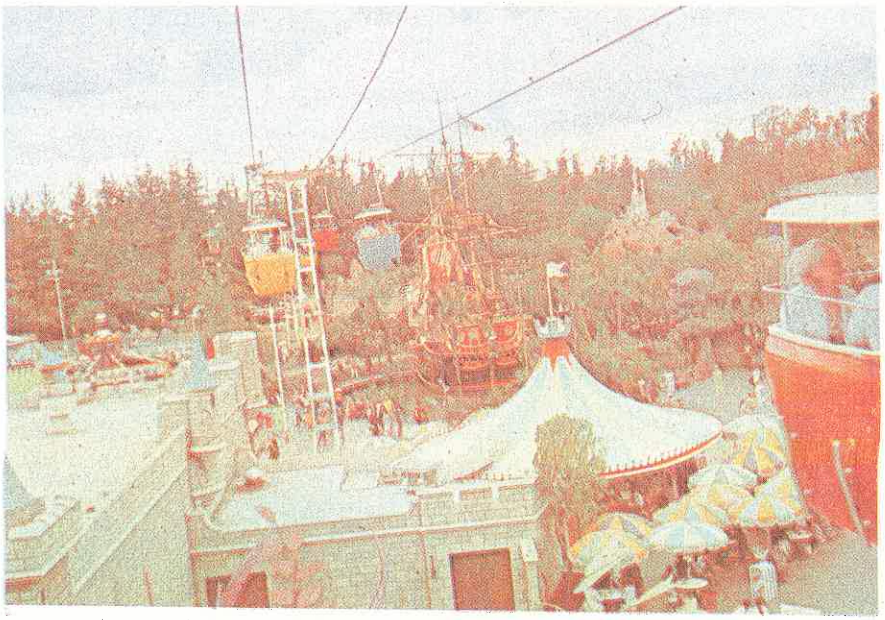



Otro aspecto de este "paraíso" que hizo las delicias de los cadetes



El Super Express de Monorriel rumbo a la Tierra del Mañana.

San Francisco

Fuimos recibidos muy cordialmente por los peruanos residentes en esta ciudad, quienes de inmediato se pusieron a nuestras órdenes.

Desde el comienzo se organizaron tours que nos llevaron al museo de cera, al barrio de de los Hippies y a disfrutar de famosos espectáculos nocturnos.

Como de costumbre, tuvimos la recepción abordo para retribuir atenciones, y así, con ambiente de fiesta empezamos a preparar nuestra travesía de regreso

Cadetes de segundo año pasando ante el famoso puente "Golden Gate"

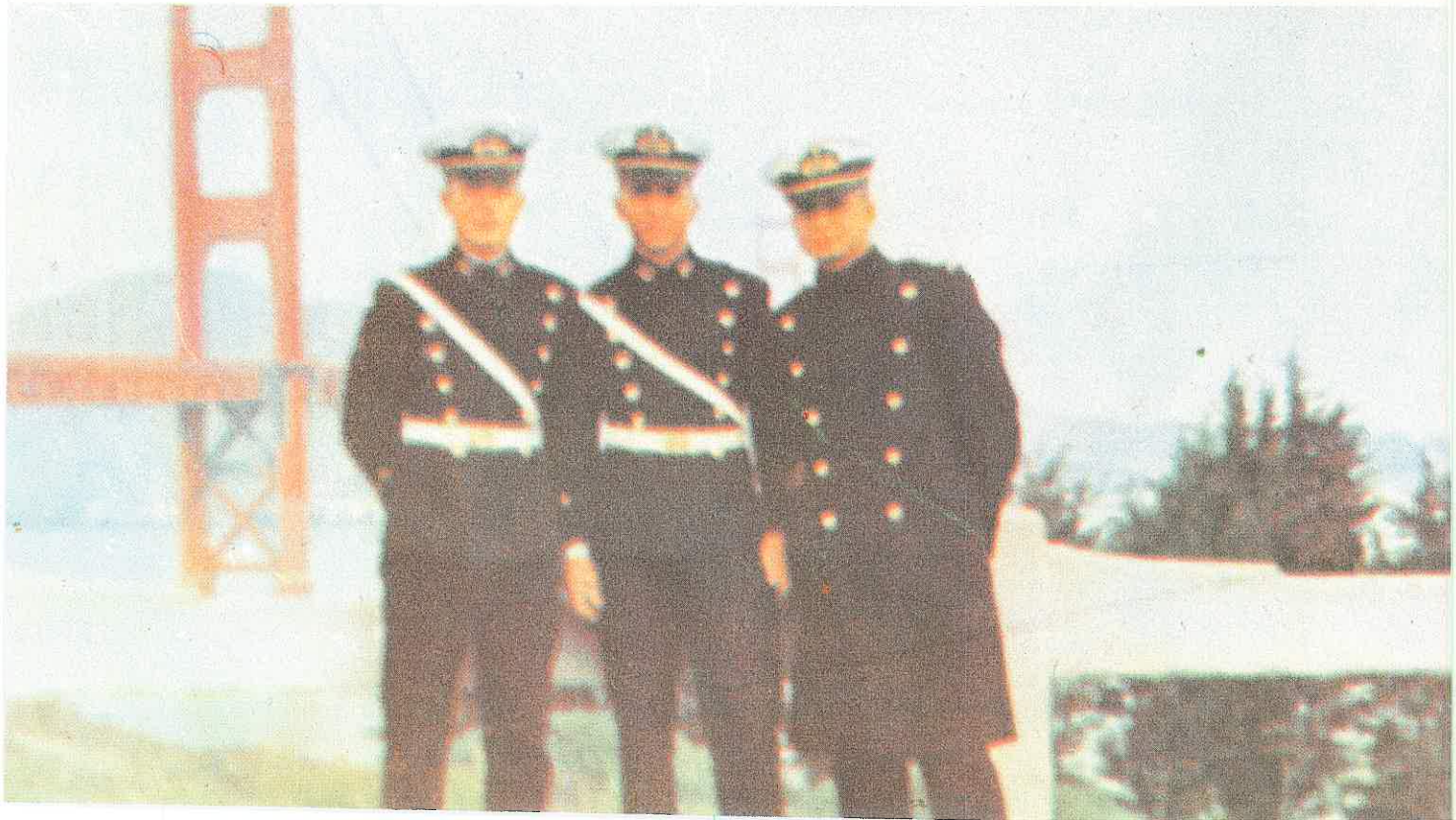



Un auto hippie . . . y un comandante sorprendido

El final de nuestra estada en San Francisco es triste ante la inminente despedida, pero no tanto ante la perspectiva de llegar nuevamente al Callao.

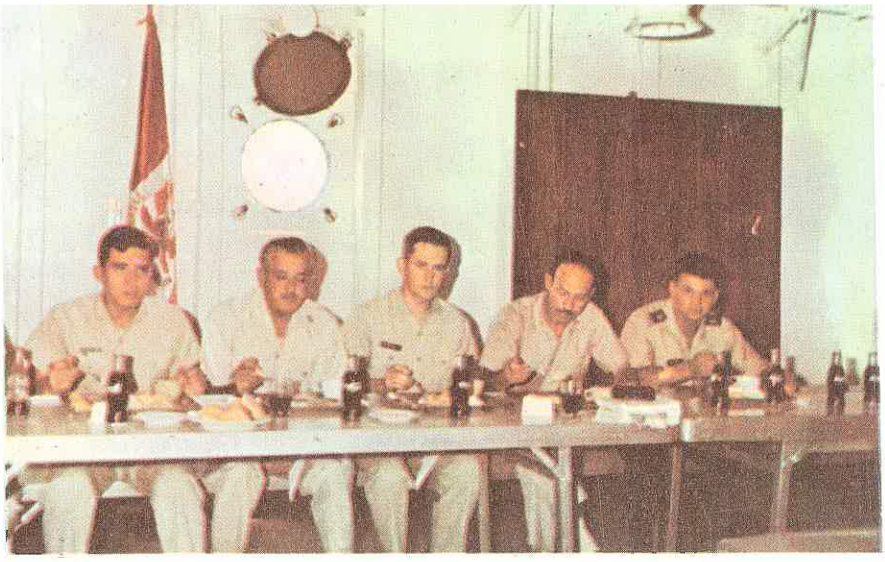

El Capitán de Navio Mario Celli y el Capitán de Fragata José Noriega con los cadetes Trelles y Woll y el cadete E.P. Braun, durante el almuerzo de camaradería, antes de arribar al Callao

Llegada al Callao

Después de catorce días de navegación que se nos hicieron un poco largos, llegó el momento en que deberíamos arribar a nuestra casa.

Fuimos despertados por música de nuestra banda y la alegría que teníamos de saber que en pocas horas veríamos a nuestros seres queridos, nos hizo arreglar rápido nuestras cosas.

Ya a las 10.00 todos nos encontrábamos en cubierta, pero el clima nos jugó una mala pasada y no pudimos entrar a muelle hasta que despejó la neblina a las 12.00.



Cadetes de cuarto año en plena faena.



En la rada ya se encontraban nuestros familiares y el Sr. Director de la Escuela, que fue el primero en subir abordo con el resto de autoridades y jefes de nuestra Armada.

Creo que éste fue el momento más feliz de todo el crucero!

Y por fin nos acercamos a nuestra querida Escuela.



La diversión en Europa empieza en Londres!

Londres, la más feliz combinación de lo antiguo y lo moderno

Una ciudad de contrastes en la que el turista que se ha remontado
al pasado en la Galería Nacional se ve proyectado violentamente
al presente por las audaces minifaldas de Picadilly y la Plaza Trafalgar.
En Londres Ud. puede gustar del placer de recorrer las márgenes
del imponente pero tranquilo Támesis
... o conocer la vida nocturna del inquietante Soho.
No se pierda Londres, la ciudad del pasado que vibra
al impulso vital del presente.

Vuele a Londres en los jets de BOAC que lo llevarán más rápido.
Y cuando Ud. tenga que continuar viaje puede hacerlo
también rápidamente... desde la capital inglesa
hay más de 220 vuelos diarios de salida para guiarlo
por todos los caminos de Europa.

EN TODO EL MUNDO
PARA BOAC LO PRINCIPAL ES USTED

BOAC

DINERS

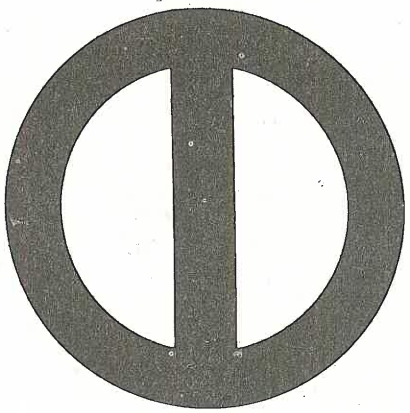

CLUB

es la tarjeta
de crédito
del hombre
moderno...

INFORMES:

Plaza san Martín 934
Telf. 28-11-76 Lima

PLAZA SAN MARTIN 934
TELF.281176 - LIMA

dupal

SINONIMO DE CALIDAD Y CONFORT

DUPAL S. A.

DECORACIONES - MUEBLES

PASEO DE LA REPUBLICA 643

SALUDA A LA PROMOCION DE ALFERECES DE FRAGATA 1968

CORTESIA:

INDUSTRIAS MARITIMAS DE SUPE S. A.

"I M A S U"

Fabricantes de harina y aceite de pescado

Supe Puerto

Av. Tacna 359 Of. 123 Telf. 288429

LIMA – PERU

MITSUI & Co. LTD.

Importadores:

PLANCHAS MARINAS
REDES Y CABOS
PRODUCTOS QUIMICOS

Exportadores:

MINERALES
HARINA DE PESCADO
CAFE ETC.

Av. Tacna 359 Of. 21 Tel. 28-96-65

LIMA – PERU

Solo KLM vuela directo a Suiza

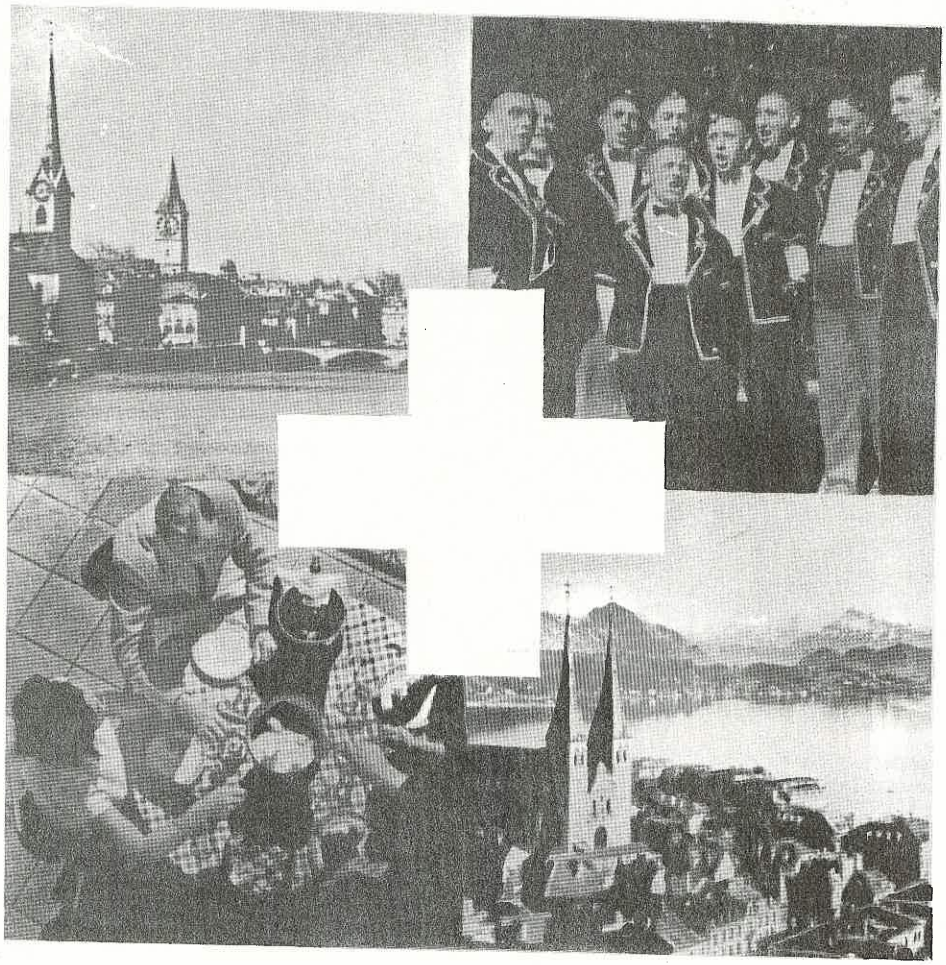

Una conexión es siempre una pérdida de tiempo. O por lo menos una complicación más. KLM le ofrece el único vuelo directo a Zurich, sin trasbordo. Si a esta ventaja le agrega que Ud. vuela por KLM, creemos que esto puede ser decisivo en su elección. Y si viaja a otro sitio, también tenga en cuenta a KLM. Enlaza 95 importantes ciudades de 64 países, muchas de ellas en vuelos directos desde Lima. Y esto también cuenta para nuestra reputación. La de ser la línea aérea más confiable del mundo.

Para mayores informes llame a su Agencia de Viajes IATA o a KLM Nicolás de Piérola 750 Teléfono 28-3560

KLM

CIA. REAL HOLANDESA DE AVIACION

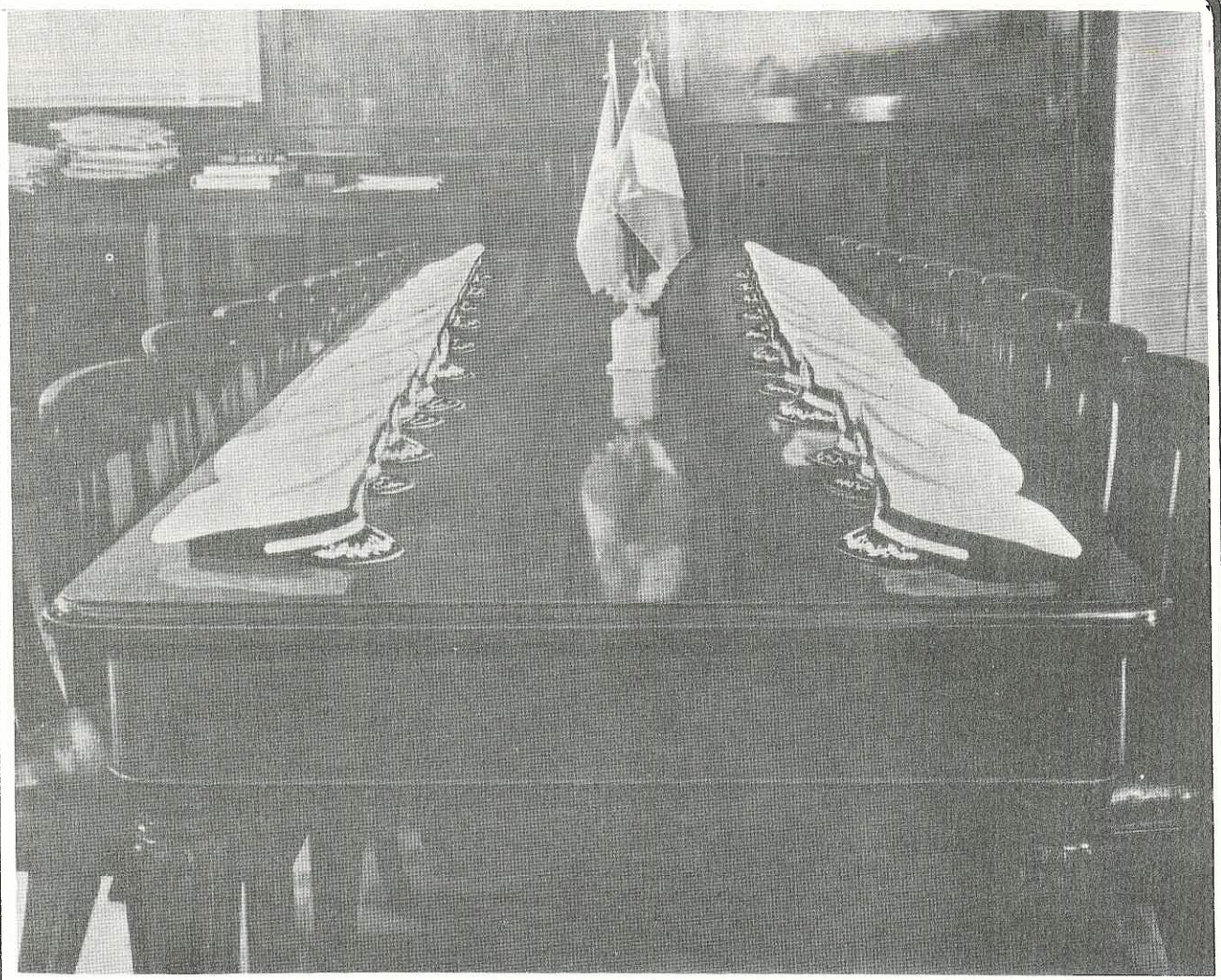

22 Lobos de mar con un solo propósito ...!

No ha sido nada fácil reunir a nuestros mejores capitanes y oficiales. Hemos debido esperar a que regresen de navegar por nuestras costas; que retornen del Atlántico Norte y del Golfo de los Estados Unidos.

Hemos querido que sean ellos los primeros en estar conscientes de la nueva etapa que la CPV se ha impuesto para 1968.

Ellos son viejos lobos de mar, y están decididos a que nuestra marina mercante sea la primera de América. Conocen de rutas marinas y caminos del mar, como Ud. debe saber que transportando su carga vía Corporación Peruana de Vapores cumple como peruano aportando divisas para la patria.

Todos, desde nuestros expertos capitanes hasta los propios oficinistas, estamos decididos a ofrecerles excelente servicio y estricto cumplimiento en los itinerarios.

* Cumpla con el Decreto Supremo N° 03 del 25 de Enero de 1966 de Reserva de Fletes.

Divisas Para El Perú
En Buques C. P. V.

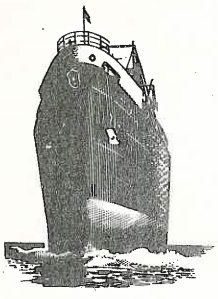

CORPORACION PERUANA DE VAPORES

En este verano, cuando quiera usted captar un momento digno de recordar

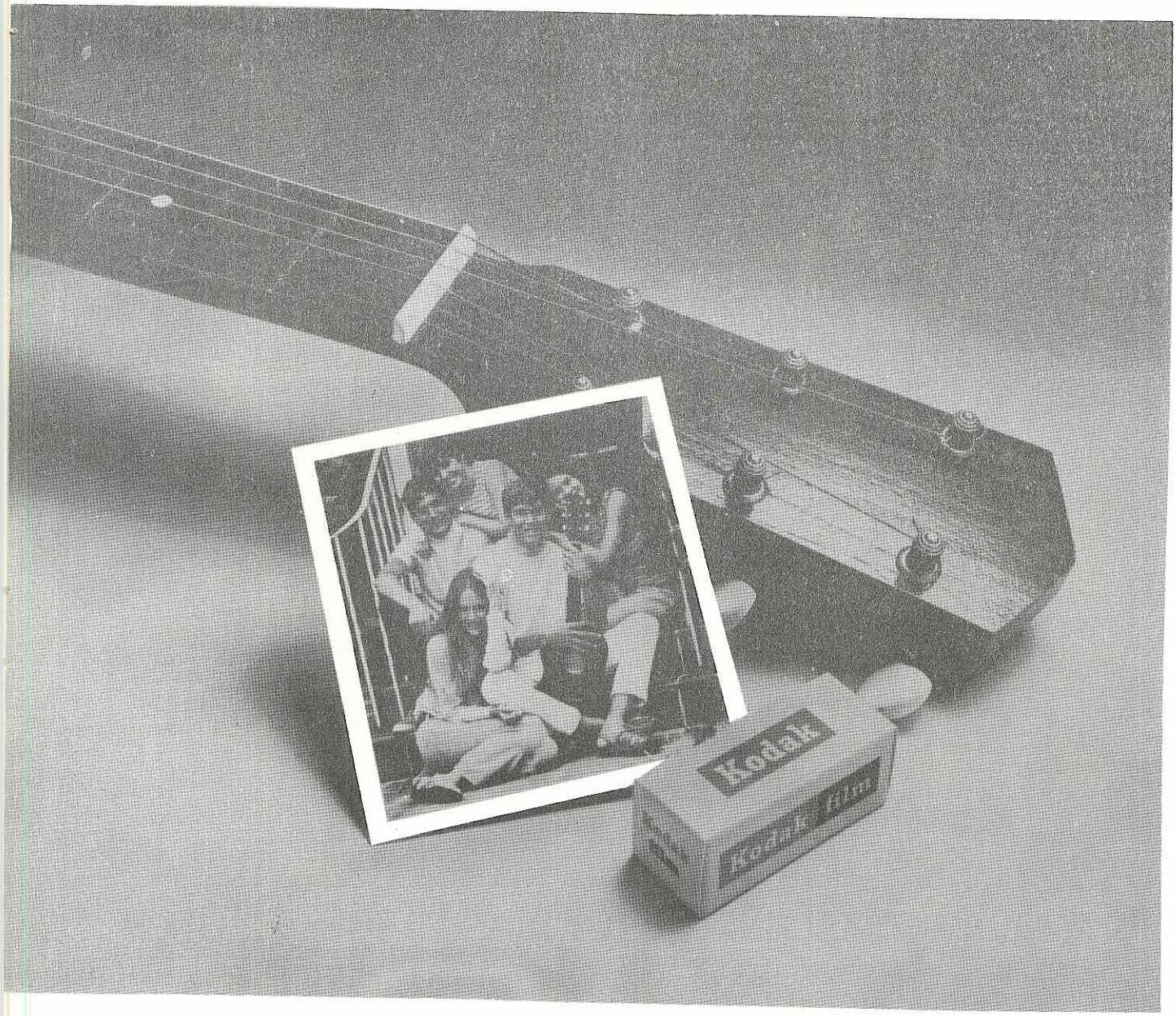

...lo indicado es la confiable película Kodak ! a colores

Ahora es el momento de comenzar a atesorar preciosos recuerdos en fotos a colores que puede disfrutar una y otra vez, toda la vida. En este verano, en la playa o de paseo al campo, lo ideal para recuerdos felices son las películas a colores KODAK.

Visite hoy mismo a su proveedor KODAK!

PELICULAS
Kodak
CAMARAS

CAMISAS de VESTIR y SPORT

Robin Hood

Manhattan

PANTALONES DE VESTIR Y SPORT

Robin Hood

Cia. Industrial EBEC Antonio Miro Quesada 247 Of. 602 Lima - Perú

Siete Mil un Peruanos Alineados...



...Haga Negocio con la Línea

Kiko sabe hacer negocios.
Lo demuestra todos los viernes
Pero ¿Ud. sabe con quién
hace negocios el señor Ledgard?
Con APSA.
Kiko Ledgard es el 7,001
accionista peruano de APSA.
Su acción le significa:
Premio fijo del 7% anual,
en dólares, (pagadero
cada trimestre).
Distribución de dividendos
adicionales.

Gran beneficio adicional
viajando: porque obtiene como
dividendo adelantado
el 10% del valor de todos los
pasajes que él o sus
familiares directos utilicen
en las rutas de APSA.
Exoneración total de impuestos
de acuerdo con la ley 14012.
Y crédito automático para
la compra de sus pasajes.
Póngase con Kiko
en nuestra Línea.

Llame a un "alineador" de
PROMOINVEST, venga a
vernos en nuestras oficinas
o envíe el cupón adjunto
para mayor información.
Entre en la línea
de los buenos negocios.

SEÑORES PROMOINVEST
Casilla 860 Lima

Sírvanse enviarme información completa referente a las acciones preferenciales de APSA.

Nombre .....

.....

Dirección .....

.....

Teléfono .....

(Por favor: No indique apartado, sino dirección. Escriba claramente. Remítalo en sobre cerrado).

APSA
AEROLINEAS PERUANAS
PLAZA SAN MARTIN 914 (28-6280) - LIMA

PROMOINVEST
WILSON 955 - TELF. 28-6363

También informes y venta en los Dptos. de Valores de los Bancos: Continental - Internacional - Popular - Progreso - Wiese

CITECO
Cía. Importadora Técnico - Comercial S. A.

REPRESENTANTES EXCLUSIVOS DE:

M·A·N — MOTORES DIESEL

AEG — TELEFUNKEN — TELE FUN KEN

GRUPOS ELECTROGENOS

KSB — TURBINAS HIDRAULICAS

VOITH — BOMBAS DE TODO TIPO

SIEMENS

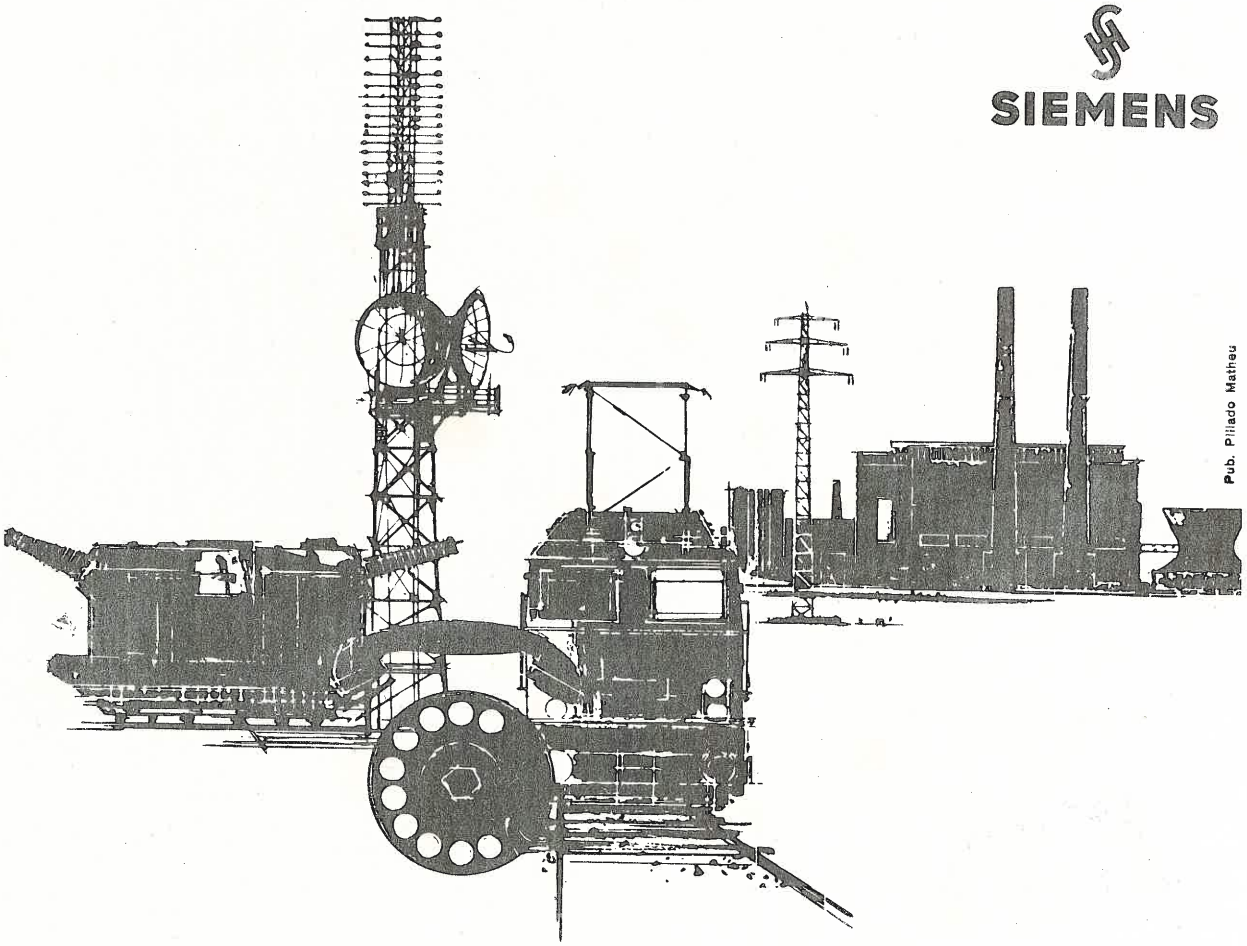

Pub. Pillado Matheu

Siemens está presente

Siemens cuenta con un vasto programa para cubrir todas necesidades referentes a electricidad y comunicaciones.
El material Siemens, de la misma alta calidad del usado en el mundo entero, está garantizado por la continua investigación y el desarrollo.
Un grupo de experimentados ingenieros, con la valiosa colaboración de técnicos nacionales, está capacitado para asesorar en los proyectos. seleccionar y proporcionar el material y los equipos necesarios é instalarlos.
Ahí no termina la función de Siemens en el Perú ya que está perfectamente capacitada para brindar un servicio técnico permanente.
Por eso nos permitimos sugerirle que:

Hable con Siemens

Siemens Peruana S.A.

Petit Thouars esq. 28 de Julio Apartado 5401 Telfs: 23-1969 – 24-3102 - Lima

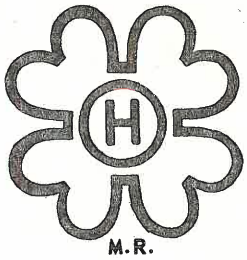

P. Y J. HARTINGER S. A.

FABRICA DE ARTICULOS DE VIDRIO

"EL PROGRESO"

AV. ARGENTINA N°. 2665 - APARTADO 839 TELF. 24-14-89

TELEX HARTING 3540188

OFICINAS EN AREQUIPA Y CHICLAYO

LIMA - PERU

CUANDO SE TRATE

DE CALIDAD...

...SOLO PRODUCTOS:

Hartinger

Elecsa S.A.

FELICITA A LA PROMOCION

1968 DE ALFERECES DE

FRAGATA

MUTUAL NAVAL

SALUDA A LA MARINA DE GUERRA
DEL PERU Y DESEA TODA CLASE
DE EXITOS A LA PROMOCION
DE ALFERECES DE
FRAGATA
1968

CORTESIA DE:

IMPORTADORA - REPUESTOS
"EL RAYO S. A."

VENTA REPUESTOS Y ACCESORIOS

IMPORTACION DIRECTA

Av- IQUITOS 548 - 550 - LA VICTORIA

"IMPRENTA VALDIVIA"

JIRON ICA 356 - E - TELEFONO 281598

****

IMPRESIONES
COMERCIALES
EN GENERAL
LIBROS EN BLANCO
ENCUADERNACIONES
SELLOS DE JEBE

FINANCIADORA
ADUANERA S. A.

SALUDA A LOS
ALFERECES DE
FRAGATA DE LA
PROMOCION
1968

Cortesía de
SAMUEL
DAVILA
S. A.

MERCK SHARP &
DOHME (PERU) S. A.

Saluda a los
nuevos Alféreces
de Fragata

COMISION A ESTADOS UNIDOS DE NORTEAMERICA

Cumpliéndose una vez más, el ya tradicional intercambio entre cadetes de la Armada de los Estados Unidos de Norteamérica y del Perú fueron nombrados los cadetes de 3er. año Humberto León Gironda, Alfredo Anaya Cole y Alberto Cortéz Prado, para realizar un viaje en misión de estudios a los E.E. U.U.

Arribaron a Norfolk el día 9 de enero, siendo recibidos por Oficiales que los condujeron a la Base Naval, donde se encontraba el USS Lind (DD-703), buque al cual fueron asignados. Salieron a navegar el 16 de enero, rumbo al mar Caribe junto con los buques Norfolk, Furse, Rich y Borie que integraban una división del Escuadrón "Desron 2", iniciando de esta manera la "Operación Spring Board", la que duró hasta el 9 de febrero.

Durante la navegación se les asignó guardias en el C.I.C., Puente de comando; Ingeniería, a la vez que participaron de las diferentes maniobras y ejercicios efectuados por el buque.

Asimismo tuvieron la oportunidad de conocer las ciudades San Juan y Ponce (Puerto Rico), disfrutando de sus exóticas playas y lugares pintorescos.

Del 19 al 25 el buque se preparó para la inspección anual a cargo del Comodoro del Escuadrón; durante ese tiempo pudieron apreciar los preparativos para la inspección y presenciar las diferentes reparaciones efectuadas.

El 29 de febrero salieron de Norfolk en viaje de retorno, llegando a Lima a 08.30 horas con la satisfacción de haber obtenido valiosas enseñanzas y de haber adquirido una gran experiencia en la vida de abordo, muy útiles en su futura vida de Oficiales de Marina.

EL MES DE ADOCTRINAMIENTO

Después de mucho tiempo de espera un grupo selecto de nuestra juventud, llegó a cumplir su anhelo de ingresar al Alma Mater de la Marina: la Escuela Naval.

Ya se encontraban en el día que tanto habían esperado, con el corazón pleno de ilusiones escucharon la Santa Misa que marcaba el primer paso de su vida en la Escuela.

Asignación de camarotes, la entrega de equipo, el corte de pelo, el primer almuerzo, las formaciones, y las visitas programadas marcaron muchas anécdotas y gratos recuerdos tales como ese de: "Aspirante Ropero presente, N N listo para la inspección". O el de: ¡Paren, paren! en vez de decir ¡Alto!.

Se fueron conociendo en los camarotes, en las faginas y en los problemas; se fue forjando el compañerismo y fue naciendo el espíritu de cuerpo. . . ya era una Promoción.

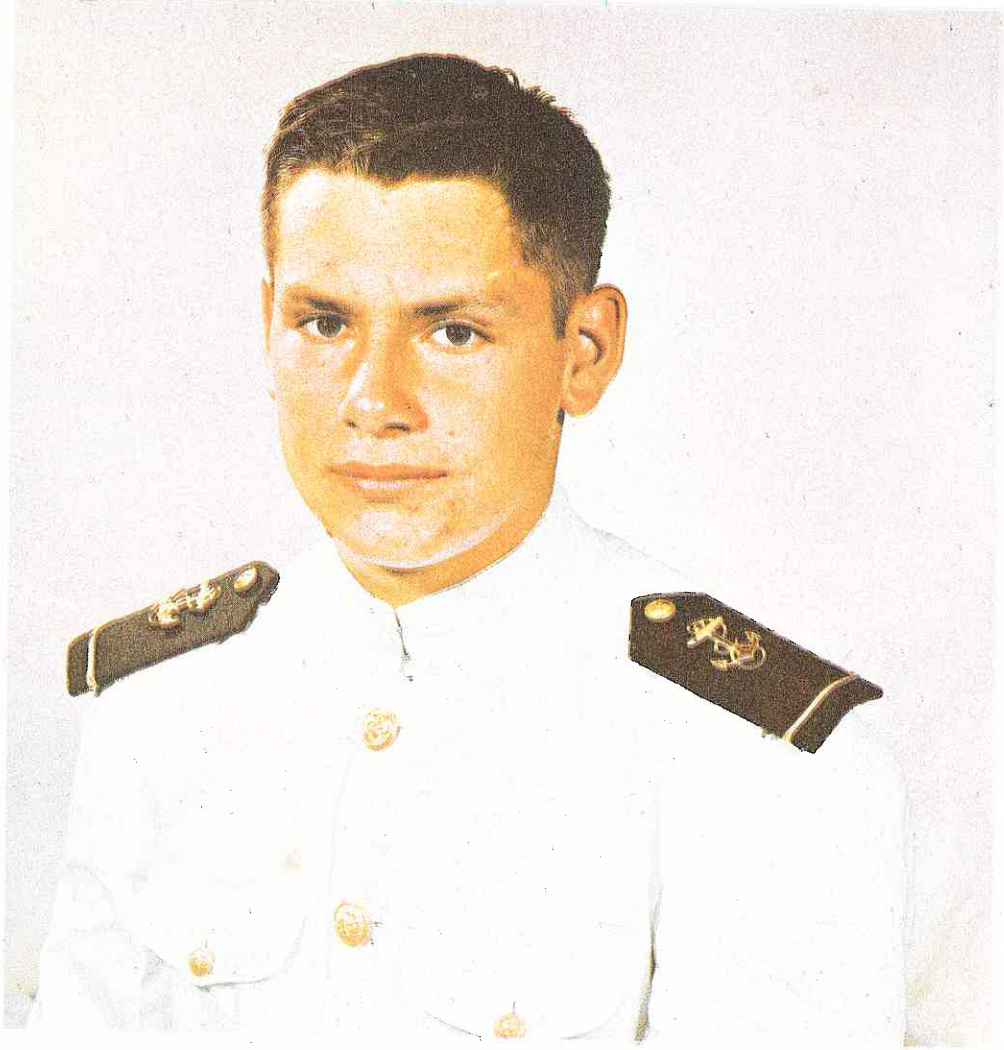

Cadete Jorge Badani Lenz

CADETES BECADOS

Procedente del Colegio Militar "Coronel Gualberto Villarroel" de la hermana República de Bolivia, llegó a nuestra Escuela para cursar en ella sus estudios el Cadete Jorge Badani Lens, quien con el transcurrir del tiempo se ha ganado el aprecio del batallón y nos ha dado muestras de caballerosidad y camaradería que estrecharán más aún los viejos vínculos que unen a nuestros pueblos.

Así mismo, en premio a su esfuerzo y marcado Carácter Militar el Cadete de 1er. Año José Alvístur Vivanco, fue enviado a continuar su instrucción y entrenamiento a la Academia Naval de Annapolis.

ACTIVIDADES ACADEMICAS



Un grupo de cadetes efectuando su práctica semanal.

Iniciación de Clases

En el mes de Abril se da comienzo a la función más importante de la Escuela Naval que es la de proporcionar un alto nivel académico y profesional a la sangre joven de la plana mayor de nuestra marina: los cadetes, futuros guias de la Armada Nacional. El estudio se prolonga hasta el mes de Diciembre, estando dividido en dos términos de cuatro meses cada uno y al final del año se premia a quienes por su esfuerzo ocupen los primeros puestos en sus respectivas promociones.

Además al cadete que obtenga la nota académica más alta en toda la Escuela, se le inscribe en el cuadro de honor.

Laboratorio De Electrónica

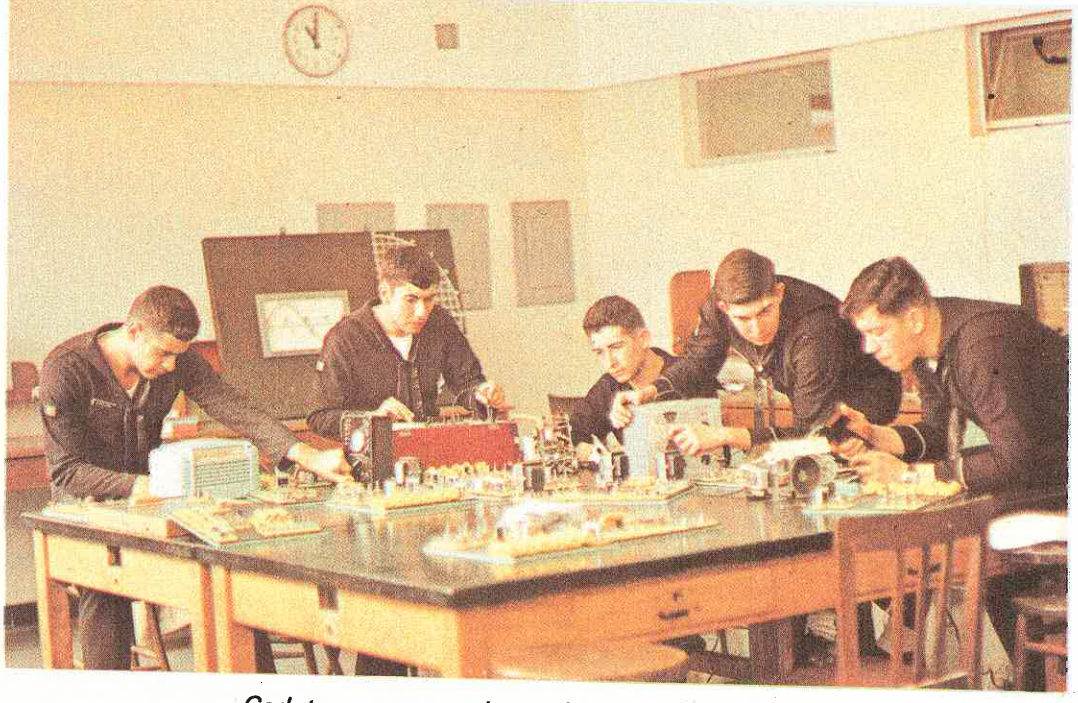

Cadetes concentrados en la detección de fallas en diversos circuitos

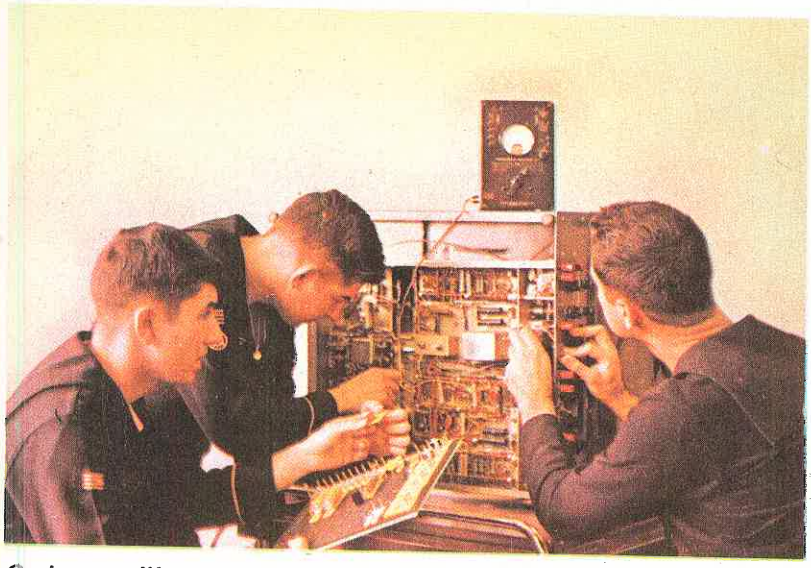

Cadetes utilizando un multímetro.

La Escuela cuenta con un eficiente laboratorio de Electrónica, en el cual y bajo la acertada dirección del instructor Tte. 1o Rolando Rabines, se realizó el entrenamiento de los cadetes de 4o año en lo referente a reparación de radios con tubos electrónicos.

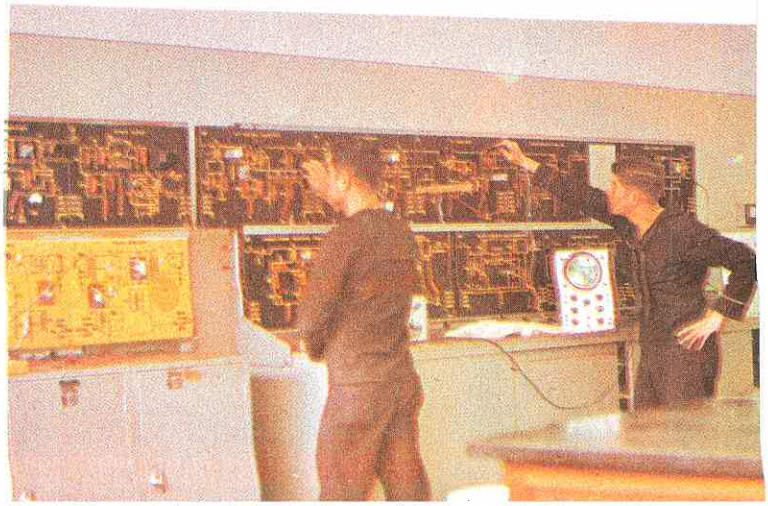

En la vista se aprecia el transmisor y el receptor utilizados en los estudios prácticos de electrónica y a dos cadetes en pleno trabajo.



Laboratorio de Motores

Motores para la instrucción de los cadetes.



Laboratorio de Aguas Combustibles y Lubricantes

Realizando una de las pruebas del agua de calderas.

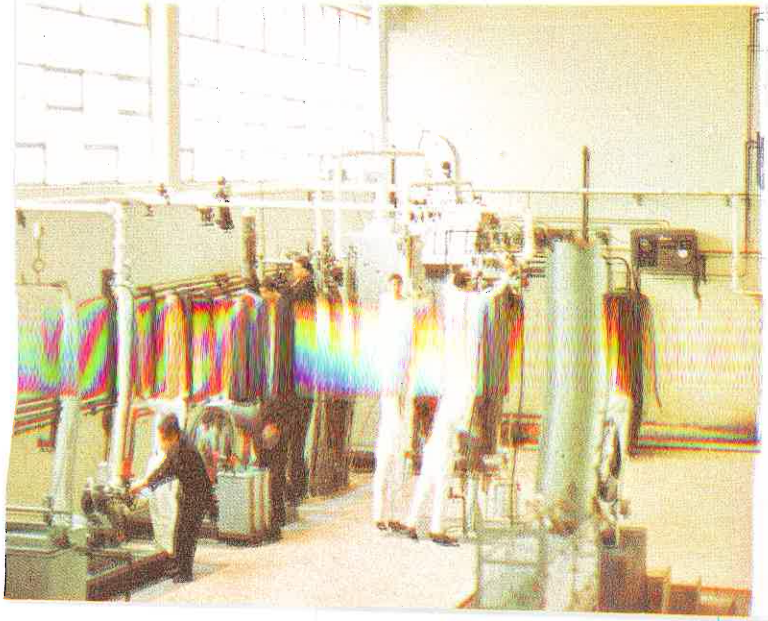

Sala de Calderas

Vista parcial de la sala de calderas que dispone la Escuela para el estudio práctico de la Termodinámica.

DEPORTES

Olimpiadas '68

Nuestro primer escenario deportivo fue testigo de la inauguración de las Olimpiadas Internas 1968. Fue una mañana de Mayo, en la que el Batallón de Cadetes y Aspirantes, luciendo las vistosas camisetas propias de cada año, presenció el encendido de la Antorcha Olímpica.

Acto seguido el Cadete Comandante tomó el juramento respectivo a los bizarros deportistas, quienes con paso marcial y a los acordes de nuestros himnos deportivos, desfilaron ante la Tribuna Oficial.

Con el correr de los meses se fueron sucediendo los Campeonatos de Básquet, Nudo de Guerra, Atletismo, Fútbol, Judo, Esgrima, Voley, Pesas, Boga en Falúa, culminando con Pentatlon Naval, resultando Campeón 4to. Año. Como es clásico en el ambiente naval todas las pruebas se desarrollaron dentro del mayor entusiasmo y espíritu deportivo, así como también se caracterizaron por el pundonor y la garra demostrada por todos los atletas que participaron en esta nueva edición de nuestra tradicional Justa Olímpica.

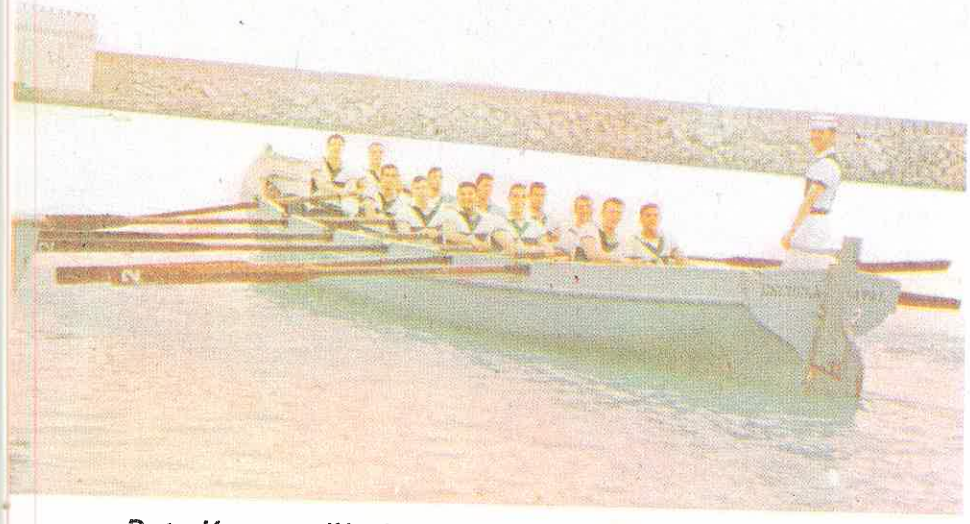

Dotación que dió el triunfo a 4o año en la regata de falúas por la Olimpiada Interaños

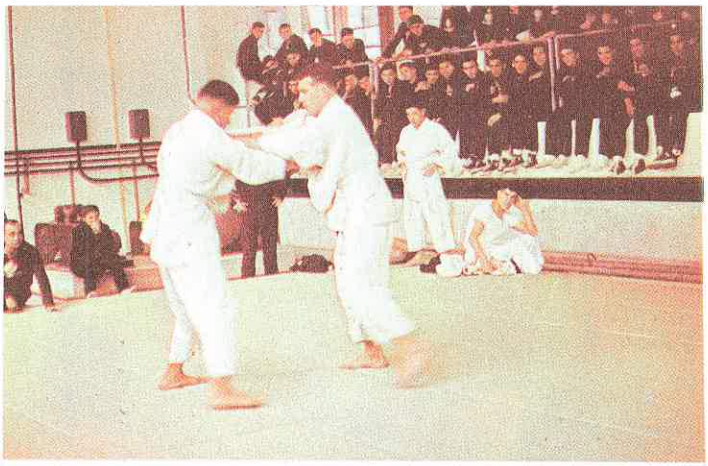

Dos colosos del judo en acción.



¡No vale hacer cosquillas!

AGOSTO

JUDO

EQUIPOS	Judokas	No.	1	2	3	4	5	6	7	8	9	10	TOTAL V	TOTAL D	PUNTOS INDIV	PUNTOS FINAL
CUARTO	Acevedo	1	⚓	V	V	V	V	V	D	V	V	V	8	1	16	22
	Cardenas	2	D	⚓	D	D	D	V	D	V	D	V	3	6	6	
TERCERO	Noriega	3	D	V	⚓	V	V	V	D	V	D	V	6	3	12	20
	Canaval	4	D	V	D	⚓	V	D	D	V	D	V	4	5	8	
SEGUNDO	Calderón	5	D	V	D	D	⚓	V	D	V	D	V	4	5	8	14
	Meza	6	D	D	D	V	D	⚓	D	V	D	V	3	6	6	
PRIMERO	Osorio	7	V	V	V	V	V	V	⚓	V	D	V	8	1	16	18
	Monge	8	D	D	D	D	D	D	D	⚓	D	V	1	8	2	
ASPIRANTES	Ormeño	9	D	V	V	V	V	V	V	V	⚓	V	8	1	16	16
	Novoa	10	D	D	D	D	D	D	D	D	D	⚓	0	9	0	

CAMPEON CUARTO AÑO

NUDO DE GUERRA

CUARTO - PRIMERO	2 - 0	CUARTO - SEGUNDO	2 - 0
SEGUNDO - ASPIRANTES	2 - 0	TERCERO - ASPIRANTES	2 - 0
CUARTO - TERCERO	0 - 2	SEGUNDO - PRIMERO	2 - 1
PRIMERO - ASPIRANTES	2 - 0	CUARTO - ASPIRANTES	2 - 1
TERCERO - PRIMERO	2 - 0	TERCERO - SEGUNDO	2 - 0

EQUIPOS	EE	EG	EP	Puntos
CUARTO	4	3	1	6
TERCERO	4	4	-	8
SEGUNDO	4	2	2	4
PRIMERO	4	1	3	2
ASPIRANTES	4	-	4	0

CAMPEON TERCER AÑO

JULIO

F U T B O L

SEGUNDO - CUARTO	4 - 0	SEGUNDO - PRIMERO	6 - 1
TERCERO - ASPIRANTES	2 - 2	TERCERO - SEGUNDO	3 - 2
TERCERO - PRIMERO	3 - 1	CUARTO - ASPIRANTES	2 - 1
SEGUNDO - ASPIRANTES	2 - 0	CUARTO - PRIMERO	2 - 0
ASPIRANTES - PRIMERO	1 - 0	TERCERO - CUARTO	1 - 0

CAMPEON TERCER AÑO

EQUIPOS	PJ	PG	PE	PP	GF	GC	Puntos	G.A.
CUARTO	4	2	-	2	4	6	4	0.67
TERCERO	4	3	1	-	9	5	7	1.80
SEGUNDO	4	3	-	1	14	4	6	3.50
PRIMERO	4	-	-	4	2	12	0	0.16
ASPIRANTES	4	1	1	2	4	6	3	0.67

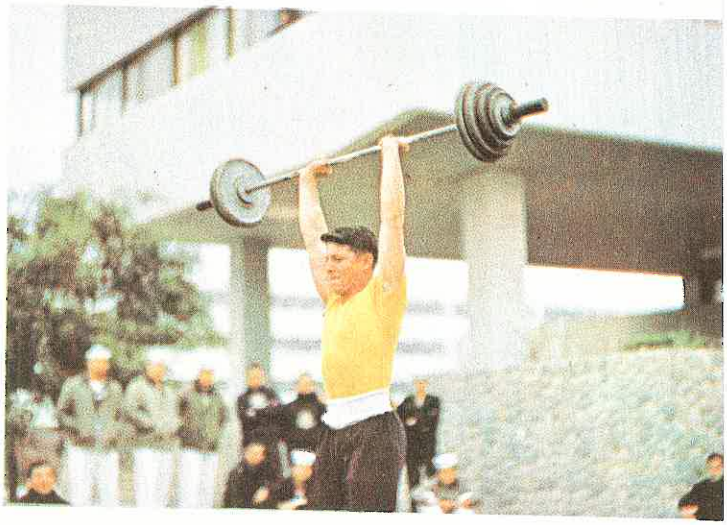

¡Arriba, con fuerza! , grita 3er año.

LEVANTAMIENTO DE PESAS

CAMPEON : SEGUNDO AÑO

EQUIPOS	A) 65 Kgs.			B) 70 Kgs.			C). 75 Kgs.			D) Más de 75 Kgs.			Puntos Total
	Competidores	Kgs lev.	Pts.	Competidores	Kgs. lev	Pts.	Competidores	Kgs lev.	Pts.	Competidores	Kgs lev.	Pts.	
CUARTO	Hernández	82	10	Doig	74	4	Valencia	84	6	Bianchi	91	4	24
TERCERO	Sánchez D.	78	6	Navea	82	10	Monge	78	2	López del C. L.	87	2	20
SEGUNDO	Salcedo	74	4	Nieto	78	6	Pezet	87	10	Alarcón	91	8	28
PRIMERO	Ziegler	-	2	—	-	0	Díaz del O.	84"	4	Abad	91	8	14
ASPIRANTES	—	-	0	Ego Aguirre L.		2	Vallejos	-	1	Marchini	-	1	4

MAYO — OLIMPIADAS INTER AÑOS 1968

FULBITO

SEGUNDO - CUARTO	2 - 1	CUARTO - PRIMERO	5 - 2
CUARTO - ASPIRANTES	5 - 0	TERCERO - CUARTO	2 - 4
SEGUNDO - TERCERO	5 - 0	PRIMERO - ASPIRANTES	3 - 1
TERCERO - PRIMERO	0 - 1	SEGUNDO - PRIMERO	2 - 2
SEGUNDO - ASPIRANTES	6 - 3	TERCERO - ASPIRANTES	5 - 1

EQUIPOS	PJ	PG	PE	PP	GF	GC	Puntos	G A.
CUARTO	4	3	-	1	15	6	6	2.50
TERCERO	4	1	-	3	7	11	2	0.64
SEGUNDO	4	3	1	-	15	6	7	2.50
PRIMERO	4	2	1	1	8	8	5	1.00
ASPIRANTES	4	-	-	4	5	19	0	0.26

CAMPEON SEGUNDO AÑO

ESGRIMA

EQUIPOS	Competidores	No.	1	2	3	4	5	6	7	8	9	10	TOTAL V	TOTAL D	Ptos. en contra en vic	PUNTOS INDIV	PUNTOS FINAL
CUARTO	Trelles	1	⚓	V	V	D	V	V	V	V	V	D	7	2	15	5	5
	de la Barra	2	D	⚓	D	D	D	D	V	V	D	D	2	7	1	-	
TERCERO	Valqui	3	D	V	⚓	V	V	V	V	V	D	V	7	2	7	8	18
	Haro	4	V	V	D	⚓	V	V	V	V	V	V	8	1	13	10	
SEGUNDO	Boyle	5	D	V	D	D	⚓	V	V	V	D	V	5	4	8	1	1
	Gargurevich	6	D	V	D	D	D	⚓	D	V	V	D	3	6	7	-	
PRIMERO	Aranibar	7	D	D	D	D	D	V	⚓	V	D	D	2	7	3	-	0
	Masías	8	D	D	D	D	D	D	D	⚓	D	D	0	9	-	-	
ASPIRANTES	Moreno	9	D	V	V	D	V	D	V	V	⚓	V	6	3	15	3	3
	Meléndez	10	V	V	D	D	D	V	V	V	D	⚓	5	4	11	-	

CAMPEON TERCER AÑO

El difícil deporte de la esgrima es habilmente practicado por los cadetes de los diversos años.

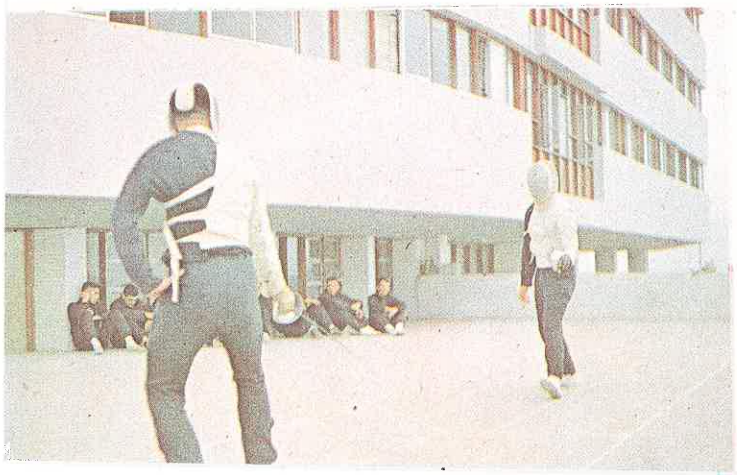

¡Ahora sí, tocado!





¡Te la hicieron Toni!

SETIEMBRE — VOLEIBOL

CUARTO - ASPIRANTES	15-2, 15-8
SEGUNDO - PRIMERO	15-12, 15-4
TERCERO - PRIMERO	15-8, 15-9
SEGUNDO - ASPIRANTES	15-9 15-12
CUARTO - SEGUNDO	14-16,15-10,11-15
TERCERO - ASPIRANTES	15-2, 15-7
PRIMERO - ASPIRANTES	15-2, 15-9
TERCERO - CUARTO	15-9, 15,9
TERCERO - SEGUNDO	15-6, 15-6
CUARTO - PRIMERO	15-5, 11-15,15-12

CAMPEON TERCER AÑO

EQUIPOS	PJ	PG	PP	PF	PC	Puntos	Prom.
CUARTO	4	2	2	129	113	4	1.14
TERCERO	4	4	-	120	56	8	2.14
SEGUNDO	4	3	1	131	89	6	1.47
PRIMERO	4	1	3	95	112	2	0 85
ASPIRANTES	4	-	4	57	120	0	0.48



Partido de voleibol entre 4o y 3er año.

JUNIO — BASQUET

CUARTO - ASPIRANTES	64 - 35	CUARTO - TERCERO	42 - 39
SEGUNDO - PRIMERO	59 - 27	TERCERO - PRIMERO	68 - 47
SEGUNDO - TERCERO	59 - 56	TERCERO - ASPIRANTES	52 - 41
CUARTO - PRIMERO	44 - 33	CUARTO - SEGUNDO	43 - 41
PRIMERO - ASPIRANTES	34 - 32	SEGUNDO - ASPIRANTES	60 - 52

EQUIPOS	PJ	PG	PP	GF	GC	Puntos	G.A.
CUARTO	4	4	-	193	148	8	1.30
TERCERO	4	2	2	215	189	4	1.13
SEGUNDO	4	3	1	219	178	6	1.23
PRIMERO	4	1	3	141	203	2	0.69
ASPIRANTES	4	-	4	160	210	0	0.76

CAMPEON CUARTO AÑO

ATLETISMO

PRUEBA	PRIMERO	SEGUNDO	TERCERO	CUARTO	QUINTO	SEXTO
100 mts.	Salinas	Acevedo	Garrido	Cáceres	Celle	Arriarán
200 mts.	Garrido	Merino	Salinas	Arboccó	Santillán	Arriarán
400 mts.	Santillán	Celle	Salinas	Balbuena	Merino	Carreras
110 mts. vallas	Santillán	Acevedo	Rocha	Zeppilli	Miró Quesada	Rozas
400 mts. vallas	Santillán	Hernández	Rocha	Rivera	Guerra	Balarezo
800 mts.	Velarde	Cabrejos	Rovillón	Merino	Moreno	Jiménez
1500 mts.	Velarde	Jiménez	Cabrejos	Rovillón	Tubino	Cayo
3000 mts.	Jiménez	Rovillón	Cabrejos	Loayza	Cayo	Santillana
Salto Alto	Rocha	Murguía	Avant	Hernández Pizarro	Rivera Acevedo	López de C. L.
Salto Largo	Miró Quesada	Hernández	Pizarro	Neyra	Valdivia	Cáceres
Salto con Garrocha	León P.	Salcedo	Vallejos	Rocha	Arriarán	Velarde
Salto Triple	Miró Quesada	Hernández	Rivera	Tejada	Guerrero	Santillán
Lanz. Jabalina	Rocha	Miró Quesada	Ezcurra	Torres	Moreno	Thornberry
Lanz. Bala	Acevedo	Torres	López del C L	Ezcurra	Sánchez S.	Nieto
Lanz. Disco	Nieto	Henostroza	Sánchez S	Gallo	Miró Quesada	Ezcurra
Posta 4x100 m.	Garrido Acevedo Arriarán Merino	Cáceres Gracey Valdivia Rivera	Celle Carreras Sánchez S. Castro J.	Salinas León P. Neyra Revoredo	Gómez Picasso Alarcón Revelli	—
Posta 4x400 m.	Balbuena Merino Hernández Arriarán	Santillán Salinas Cabrejos Thornberry	Celle Carrerás Guerra Rocha	Arboccó Rovillón Cayo Alarcón	Rivera Gracey Salcedo López	—

CAMPEON CUARTO AÑO

EQUIPOS	100 mts.	200 mts.	400 mts.	110m. vall.	400m. vall.	800 mts	1500 mts.	3000 mts.	S. Alto	S. Garrocha	S. Largo	S. Triple	L. Jabalina	L. Bala	L. Disco	4 x 100	4 x 400	TOTAL
CUARTO	11	17	5	6	6	13	10	0	2.4	3	6	6	5	13	1	20	20	144 4
TERCERO	2	0	7	9	6	1	8	10	11.2	3	10	10	15	6	12	8	8	126.2
SEGUNDO	0	3	0	1	1	4	4	9	4	6	0	2	0	1	13	4	6	58
PRIMERO	3	0	0	0	3	0	0	3	7.2	0	3	4	3	6	0	12	4	48.2
ASPIRANTES	10	6	14	10	10	8	4	4	1.2	14	7	4	3	0	0	6	12	113.2

Los cadetes de 4o año Hernandez, Balbuena, Arriarán y Merino que dieron el triunfo a su año en la psta 4 x 400 mts planos.



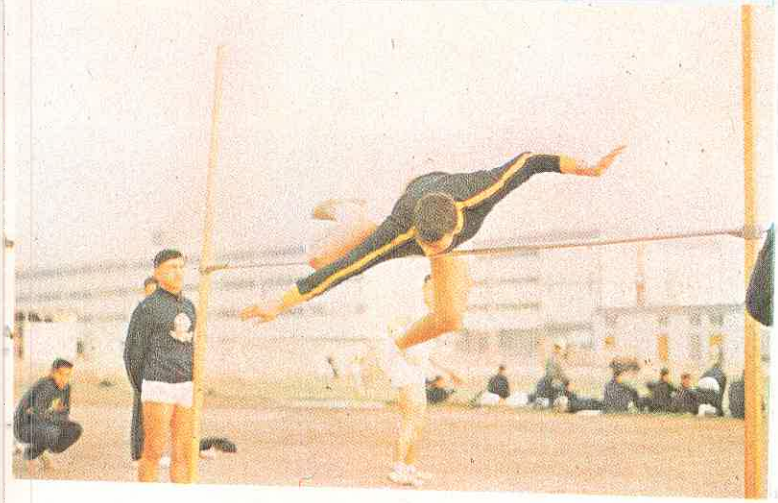

¡Nadie sabe que la varilla . . .

. . . está asegurada!



¿Primero . . .

. . . o último?

OLIMPIADAS 1968 ENP	FULBITO	Nudo de Guerra	BASQUET	ATLETISMO	FUTBOL	JUDO	ESGRIMA	VOLEIBOL	LEV. PESAS	PENTATLON NAVAL	Boga de Falúa	FINAL	PUESTO
CUARTO	8	8	10	10	6	10	8	6	8	8	10	92	1o.
TERCERO	4	10	6	8	10	8	10	10	6	10	8	90	2o.
SEGUNDO	10	6	8	4	8	2	4	8	10	6	4	70	3o.
PRIMERO	6	4	4	2	2	6	2	4	4	4	2	40	4o.
ASPIRANTES	2	2	2	6	4	4	6	2	2	2	6	38	5o.

CLASIFICACION FINAL



Integrantes del equipo de remo

Vista parcial de la entrega de premios





El Almirante Director, felicita a uno de los cadetes premiados.



Dos cadetes ganadores, son felicitados por directivos de los diversos clubes.

Los cadetes lanzadores de disco, bala, y jabalina.



Los Velocistas del equipo

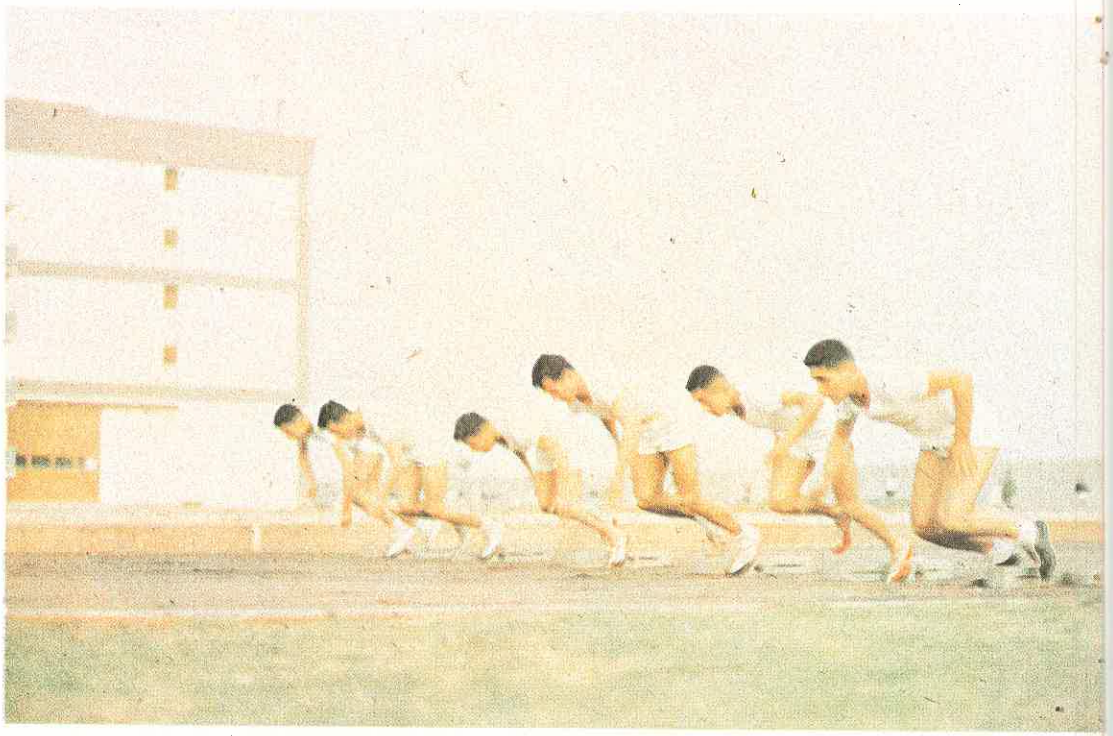

Partida de 100 mts para

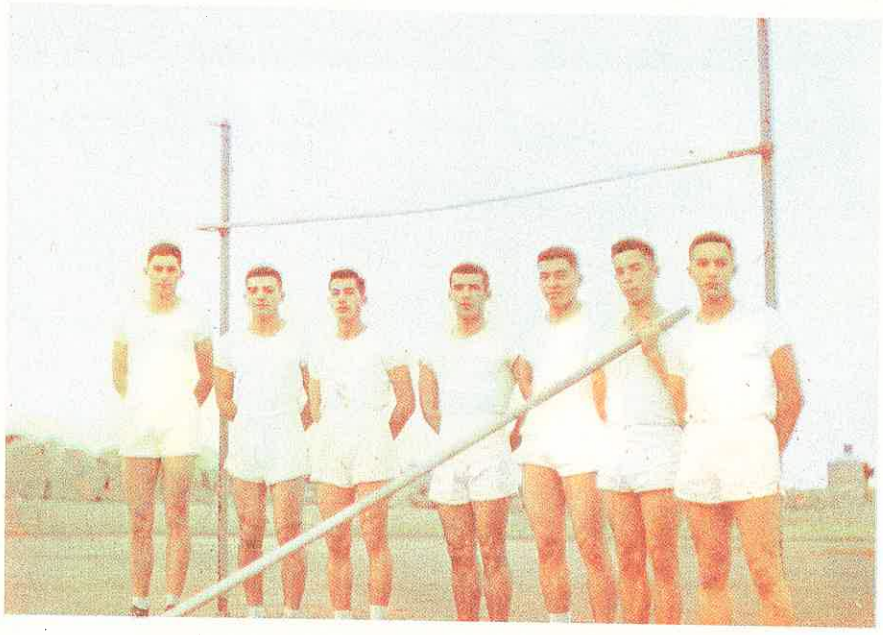

Cadetes atletas especialistas en pruebas de salto.





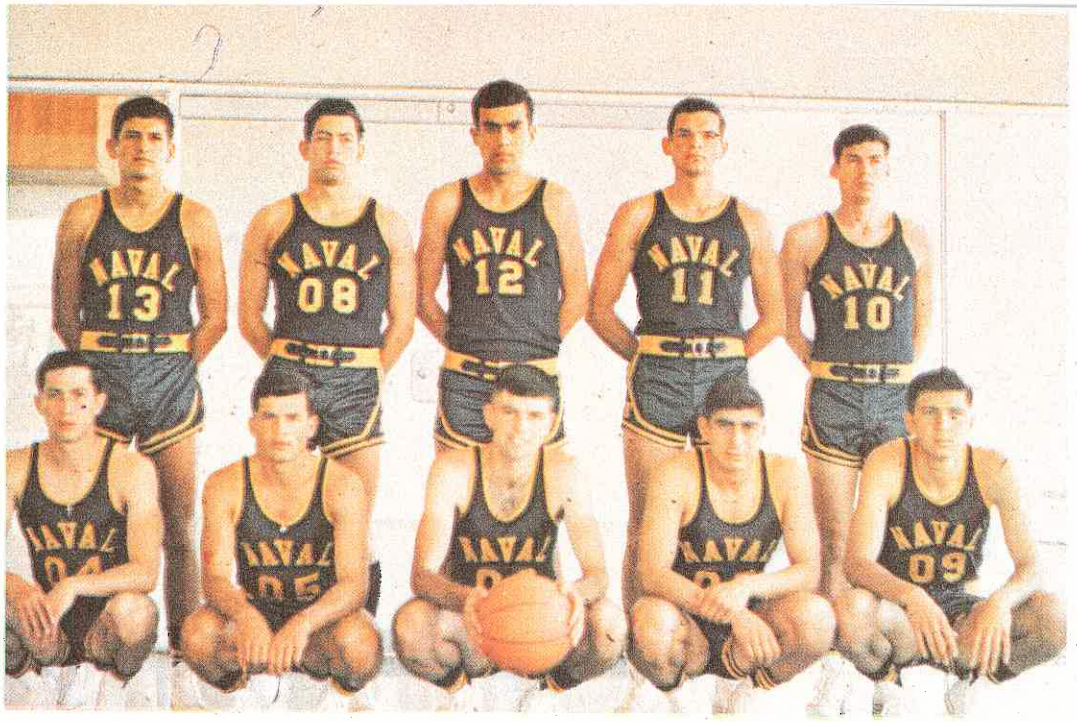

Integrantes de nuestro equipo de basket.

BASKETBOL

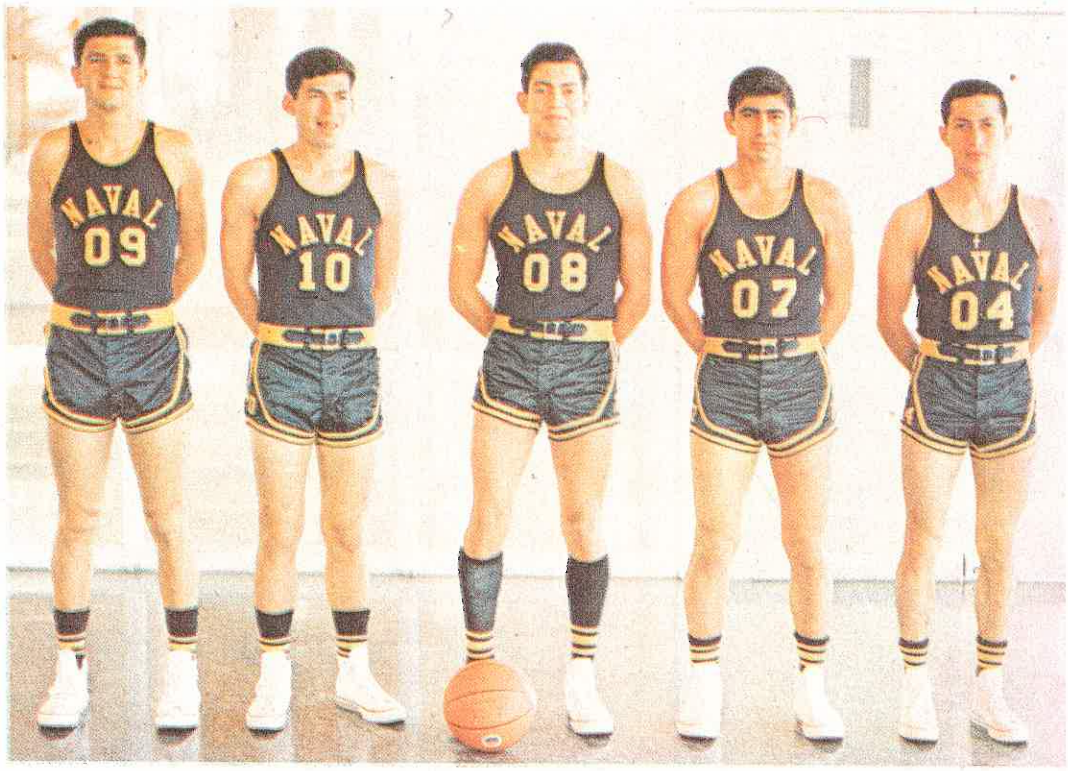

Cadetes de 4o año, base del equipo titular.

JUDO

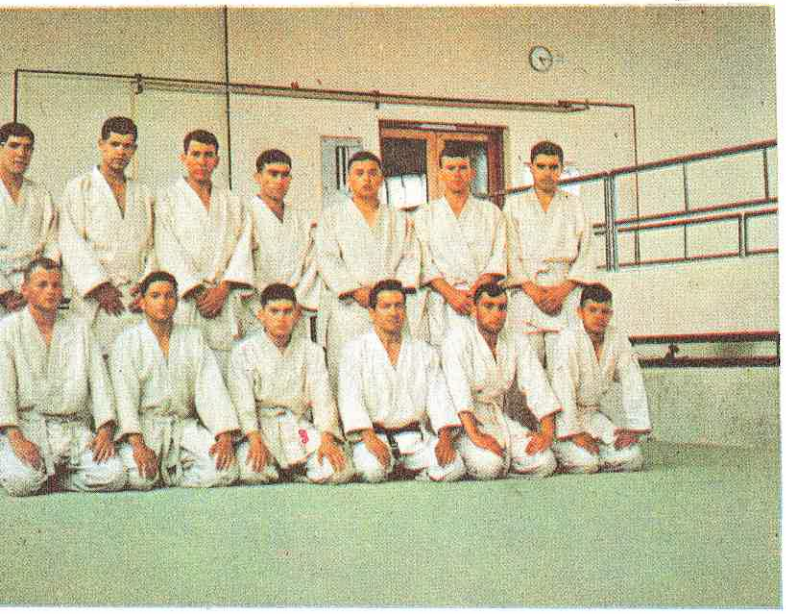

Cadetes integrantes del equipo de judo

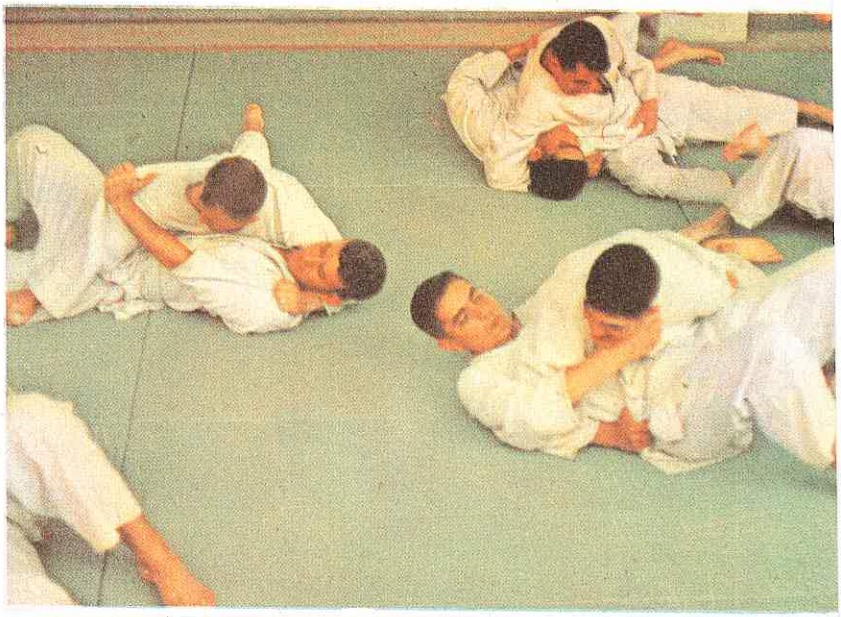

L os colosos del judo en acción.



Box

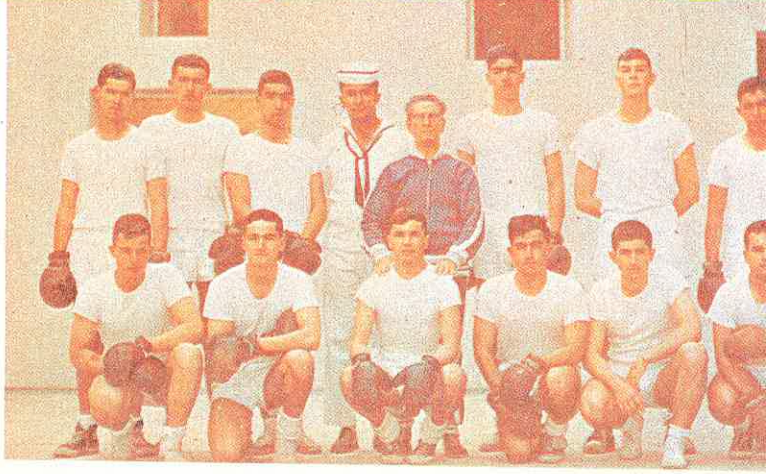

Equipo de box con su entrenador.

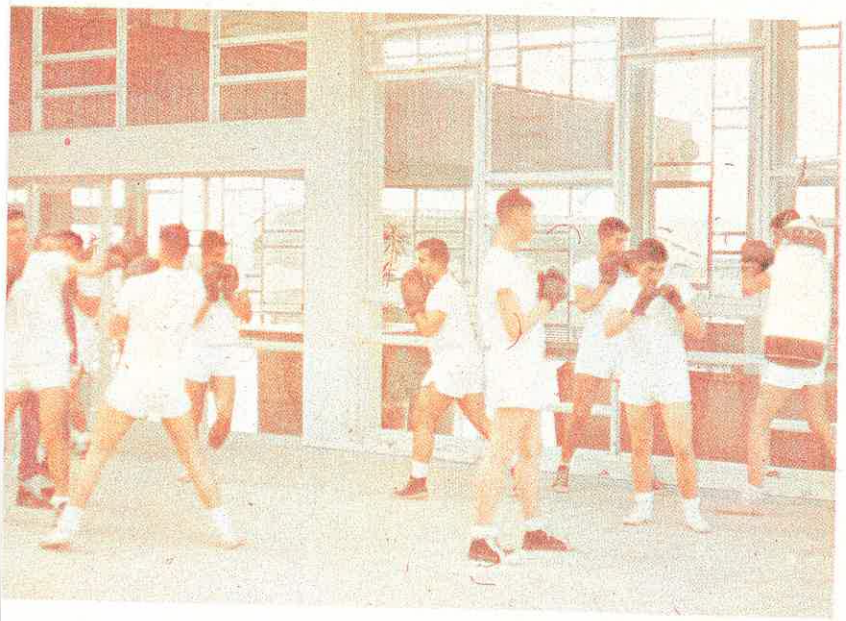

En pleno entrenamiento bajo la atenta mirada del entrenador.



Concentrándose para aplicar el "uno- dos"



etes que conforman el equipo de



Vista de un asalto durante un campeonato.



CAMPEONATO DE TIRO ENTRE ESCUELAS MILITARES

Nuevamente el tiro naval vio coronados sus esfuerzos con el galardón del triunfo en este año, cuando aviadores y militares vieron frustradas sus aspiraciones a obtener el codiciado título.

Fue el Polígono "General Muñiz" escenario de los inobjetables triunfos que obtuvo la Escuela Naval del Perú en el "Attaché Militar de Francia", y el concurso de Tiro con Pistola "Fuerzas Armadas de España" entre Escuelas Militares.

Los campeones fueron recibidos por el Batallón de Cadetes y Aspirantes y la Banda de la Escuela Naval. Nuestro Himno sirvió de marco al sencillo homenaje que culminó con la felicitación personal del Sr. Contralmirante Director.

Seguidamente los tiradores fueron alzados en hombros y lanzados al agua, siguiendo una de nuestras innumerables tradiciones.

Es de esperar que los nuevos tiradores que nos representen en lo sucesivo sigan la senda trazada por los antiguos y traigan nuevos lauros que contribuyan a realzar el ya conocido prestigio deportivo de nuestra gloriosa Escuela.



El equipo de tiro con fusil de la Escuela Naval retorna victorioso luego de vencer a los equipos de la Escuela de Oficiales de la Fuerza Aérea Peruana y de la Escuela Militar de Chorrillos, en el torneo "Attaché Militar de Francia"



El Contralmirante Director Esteban Zimic felicitando al cadete 4o año Mario Ego Aguirre, capitán del equipo de tiro con fusil.

El Batallón de Cadetes y Aspirantes, cumpliendo con la tradición, arroja a la poza a los cadetes del equipo de tiro con fusil.





Integrantes del equipo ganador de tiro con pistola.



Después de la ceremonia de bienvenida al equipo vencedor, el batallón en pleno conduce a los integrantes del mismo, hasta el embarcadero para lanzarlos al agua.

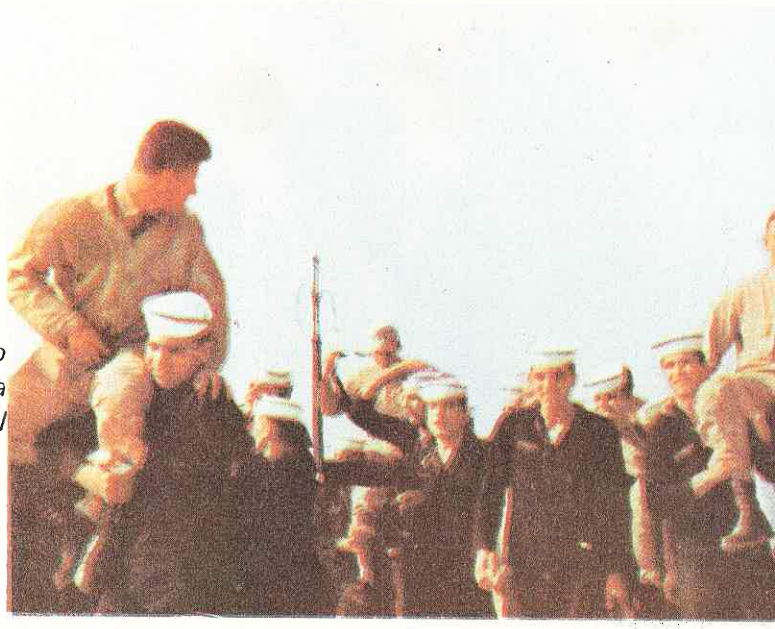

l cadete Tte 1o Enrique Woll y el cadete 2o ño César Scheelje rumbo a la poza por segunda ez consecutiva, esta vez como integrantes del quipo de pistola.



El refrescante y obligado baño llega a su te ante la atenta mirada del Batallón.



AEROLINEAS PERUANAS

PLAZA SAN MARTIN 914 (28-6280) - LIMA

mateco

Tarata No. 249 Miraflores - Telf.258843
a media cuadra: av. Larco
esq. Bcos. Crédito - Continental

Saluda a la Promoción de

Alféreces de Fragata

Sistemas Mecanizados S. A.

SALUDA A LA PROMOCION DE

ALFERECES DE FRAGATA 1968



TELEFONOS:

290267 293698 293400

CABLEGRAMAS:

SIMA CALLAO PERU

BASE NAVAL DEL CALLAO

B. A. P. PARIÑAS.— Buque-tanque petrolero de 13,400 Ton. construido integramente en los astilleros del Servicio Industrial de la Marina

Servicio Industrial de la Marina

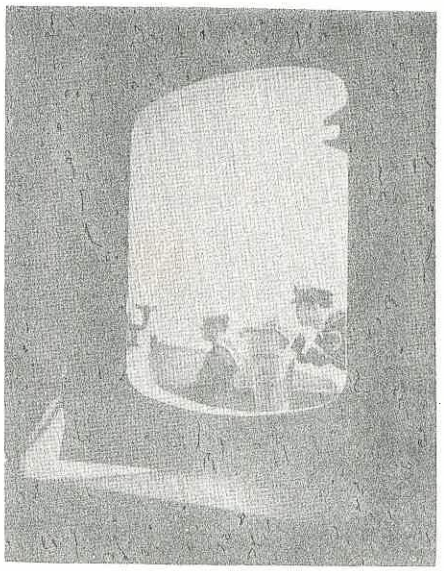

CORTESIA DE:



GENERAL MOTORS DEL PERU S. A.

PEUGEOT

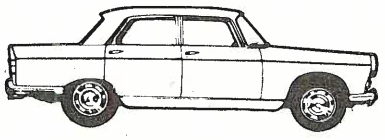

B.F.Goodrich
LLANTAS DE CASTA

FRANCISCO
SCHETTINI

Av. Pardo 545 (MIRAFLORES) y República 1000 (LIMA)

Ventas - Repuestos - Servicio

IMACO
LE HACE VIVIR MEJOR
– LIMA: Esq. Lampa-Ucayali – MIRAFLORES
Av. Larco 417 – SAN ISIDRO: Las Begonias
638 (frente a Sears) – BREÑA: Av. Venezuela 621 – CALLAO: Av. Saenz Peña 168



PLAN INTEGRAL
DE COMPRA

APROVECHE NUESTRA OFERTA A

PRECIOS INDUSTRIALES

Bombas de Agua

Equipo Eléctrico

Conductores Eléctricos

Conduicts Plarex

Refractarios



PERUVIAN TRADING

Avda. Alfonso Ugarte 899, Tel 288240, LIMA



BURMEISTER & WAIN

DINAMARCA

Saluda a la Promoción 1968 de la

Escuela Naval:

Representantes Generales en el Perú:

VIKING S. A.

CHOTA 1170 - LIMA, TEL. 24-2670 - CASILLA 2840

LABORATORIO CURTIS:

Helene Curtis

ENDEN

Southern Perú Cooper Corporation

EL PRIMER CONTRIBUYENTE

DEL PERU

Southern Perú

Cooper Corporation

CORTESIA DE :

IBM DEL PERU S. A.

Fabricantes Técnicos Asociados S. A.

SALUDA A LA PROMOCION

1968 DE ALFERECES

DE FRAGATA

ENVOLTURAS INDUSTRIALES S. A.

FELICITA A LA
PROMOCION
1968

DISCOS SONO RADIO

INDUSTRIAL SONO RADIO

SALUDA A LOS NUEVOS
ALFERECES DE FRAGATA

ASIENTOS VENTILADOS



MARCA "ASTRONAUTA"

ANATOMICOS - PRACTICOS - LIVIANOS
Comercial Rolen S. A.
"ROLENSA"
PEDIDO POR MAYOR APT. 1525
LIMA — TELF. 25—1083

COMERCIAL ROLEN
S. A. "ROLENSA"
JUAN RISSI 155 TELF. 251083
BARRANCO

EMPRESA DE TRANSPORTES
ROGGERO S. A.

FELICITA A LA PROMOCION DE ALFERECES

DE FRAGATA 1968





PRESENTACION DE LA ORQUESTA SINFONICA NACIONAL

La Señorita Perú 1968 María Ester Brambilla invitada al concierto, recibe el saludo del Batallón de Cadetes y Aspirantes por intermedio del cadete 4o año Antonio Gomez De la Torre.



El maestro Belaunde dirigiendo en forma brillante a la Orquesta Sinfónica Nacional.

María Ester se retira del auditorio acompañada por su hermano el aspirante Cristobal Brambilla.



VISITAS A LA ESCUELA NAVAL

Cual preciosa joya engastada en la orilla del distrito de La Punta, se levanta airosa la Escuela Naval; grandes edificios de modernas líneas, verdes jardines y una pintoresca rada en la que se mecen sus embarcaciones.

Le ha ganado al mar, su fiel compañero, vastos terrenos que la hacen amplia; el océano, cual celoso amante la acaricia y vigila en todo momento. Paisaje azul, sereno, de luz . . . Moderna pero con alma de tradición; pletórica de energía y recuerdos; es algo digno de admirar. Con orgullo la mostramos a notables visitantes, peruanos y extranjeros; pero con especial emoción a la juventud de nuestra patria; sus puertas abiertas enseñan su rostro hermoso, para animarles a descubrir su espíritu; ¡Cuantas vocaciones se despiertan al impresionarse el alma por una visión! , ¿Algún futuro Grau habrá vislumbrado su camino de gloria al contemplarla? . . .

El Tte 1o César Suito da la bienvenida a los cadetes de la escuela de West Point, del ejército de los E.U.

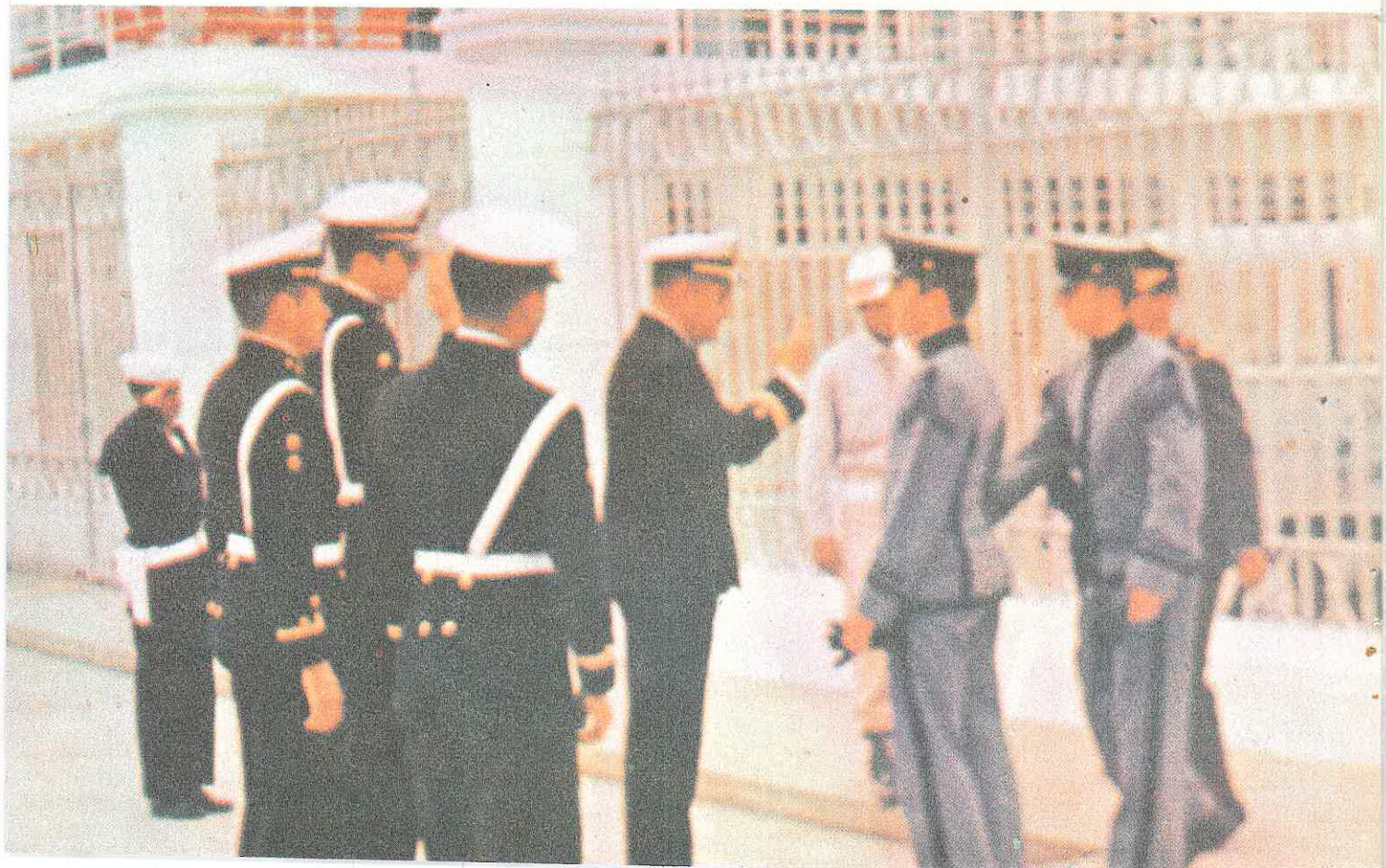



Oficiales de la Marina del Japón visitando la Escuela Naval, guiados por oficiales de nuestra Marina.

La Escuela Naval es digna y natural anfitriona de los Buques Escuela y cadetes que vienen de otros países; vecinos o lejanos, de otros climas y costumbres, de lejanas latitudes; ya sea que hablen Castellano, Inglés, Alemán o Chino.

Este año, tenemos un buen recuerdo de esos cadetes de la Fuerza Aérea y del Ejército de los EEUU que nos visitaron, sencillos, alegres y corteses, nos han dejado agradable impresión; y estamos seguros de haberles mostrado mucho de lo hermoso de nuestro país que hasta ahora ignoraban . . .

De las lejanas y exóticas islas del cerezo en flor; del milenario Imperio del Sol Naciente, recibimos otra visita: los marinos japoneses, cuyos buques maravilla de la Ciencia Naval, nos permitieron apreciar como pueden combinarse, en armonía, las rancias tradiciones con las más avanzadas técnicas.

HOMENAJE A LOS CAIDOS EN LA CAMPAÑA DE 1941.



Un aspecto general de la imponente ceremonia



Presentando armas durante la ceremonia.

HOMENAJE AL ALMIRANTE MIGUEL GRAU SEMINARIO

Paita; 1839: Reverbera el sol sobre el argentado espejo marino; en las ardientes arenas de la solitaria playa, un niño contempla embelesado el horizonte. Cielo azul, mar azul; a lo lejos, una nave que navega prontamente, con sus blancas velas extendidas, parece que volara, cual atrevida gaviota; más allá. . . con cañones a las bandas y blindado de cadenas. . . ¡Es un buque de la Armada!, coronado con la insignia sacrosanta que ha aprendido a idolatrar.

Nieve y fuego (Dice el niño), ¡Sangre y Gloria! . . . y la nave que se aleja, es punto que traspone el horizonte.

—¿Qué hay tras la incorpórea, inmaterial barrera? . . . ¡Mar y cielo, noche y día!; sinfonía añil de dos mil tonos. . .; tempestades, luchas, naufragios; fiero duelo: Hombre; Mar, Naturaleza. . .; Brumas, nieblas; y otras tierras más allá. . .; y en el seno de lo inmenso y del peligro, El Marino, victorioso; arrogante y caballero; que ama el mar y lo infinito.

—¡Yo amo el mar! (El niño clama), ¡La lejanía!, ! Quiero avasallar oleajes y surcar lares ignotos! . . . ¡Yo quiero ser Marino!

El niño Miguel Grau crece, y es Marino. Surca el Océano y vence tormentas; desvela lo incierto y misterioso; llega a lejanas playas; y en su nave albo y grana, refulgente, el amado pabellón; la bandera que entre el humo de la pólvora, en combates altaneros y bizarros; invencible señorea su navío.

La dualidad Hombre—Mar exige para sublimarse, además del genio, un espíritu superior; y Grau lo tiene. "Su obra moral" es la "más elocuente lección de la Guerra del Pacífico"; nos muestra la abnegación que se sobrepone a las deficiencias materiales.

Brillante es la trayectoria de su carrera, inmaculada su foja de servicios. Destaca en su carrera de marino. En Abtao descuella; triunfa en Iquique; se impone en Antofagasta. Corónase con la doble tiara: el Laurel del Vencedor y la Aureola del Honor y la Magnanimidad. Más grande es su mérito cuando al caluroso reconocimiento de su obra y sus virtudes responde: "Soy sólo un marino que trata de servir a su patria".

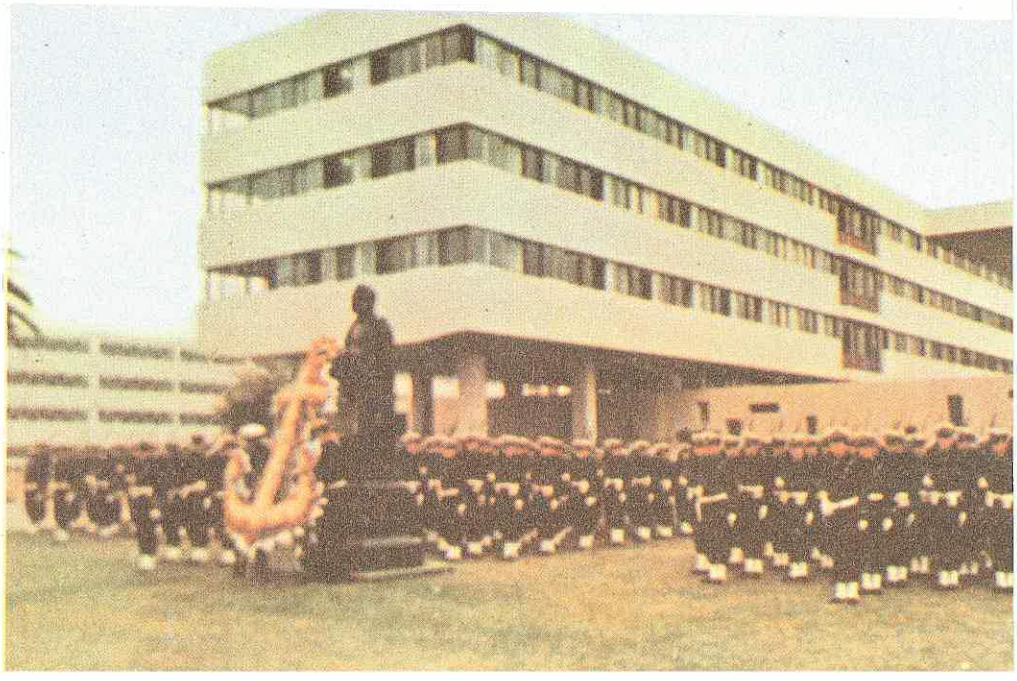

Colocación de la ofrenda floral en homenaje al Almirante Miguel Grau

CONFIRMACION DE CARGOS DE CADETES OFICIALES Y ESCOLTAS DE LA BANDERA



El cadete Comandante Jorge Trelles pide permiso para iniciar la ceremonia.

CONFIRMACION DE CARGOS

El día en que se cumple un aniversario más del natalicio de nuestro héroe máximo don Miguel Grau, tiene lugar en la Escuela Naval del Perú la ceremonia interna de Confirmación de Cargos de los Cadetes del último año, que, durante los cuatro años de permanencia en la Escuela han demostrado que, por su carácter militar y sus cualidades morales e intelectuales, son merecedores al título de Cadetes Oficiales.

Asimismo los cadetes de año inferior que reunen similares requisitos, fueron confirmados en sus cargos como Escolta de la Bandera.

En esta oportunidad recibieron del Señor Almirante Director el diploma que los acredita como tales, 25 Cadetes de 4o. año y 5 Cadetes de años inferiores.



El cadete Comandante Jorge Trelles recibe el diploma que lo confirma como tal de manos del Contralmirante Director Esteban Zimic

El Contralmirante Director entrega el Pabellón al Cadete Tte 1o Enrique Woll confirmándolo como cadete Abanderado.



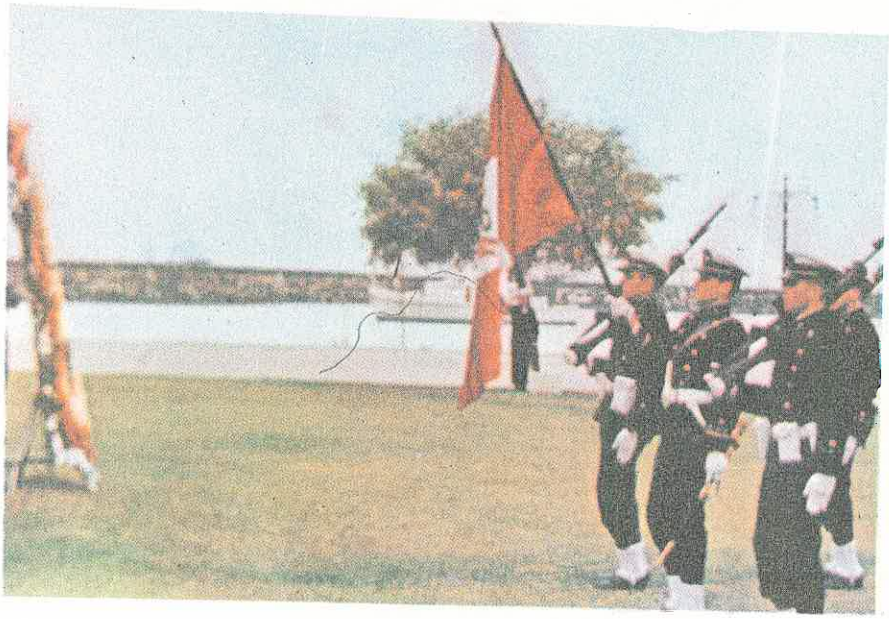

Pabellón después de la confirmación de los cadetes oficiales y escoltas de la bandera.

JURA DE LOS CADETES DE PRIMER AÑO

27 de Julio de 1968, la ceremonia es presidida por el Sr. Ministro de Marina, Vice Almirante Jorge Luna Ferrecio acompañado por el Sr. Director de la Escuela Naval, Contralmirante Esteban Zimic Vida y miembros de la Plana Mayor.

Sobre una mesa colocada previamente en el grass, 53 nombramientos para los cadetes navales de primer año que después de un año de prueba, esperamos emocionados el momento de recibirlos. Impaciencia de nuestra parte, orgullo y satisfacción de nuestros padres y esperanzas para la Patria, era el marco reinante de este instante.

Formados en dos columnas, al pie del monumento a "Miguel Grau", escuchamos impacientes las primeras palabras del juramento, que vibran estentóreas a través de la atmósfera silente de expectación. ¡Sí juro! es casi un grito rasgado por las cuerdas del corazón, como si hubiésemos esperado largos años acechando el momento oportuno, para proclamar sobre el blando lienzo del honor, el rojo de la decisión.

Dios. . . fe, Grau. . . ejemplo, el mar. . . nuestra última morada, son los mudos testigos de este juramento.

Vista panorámica de la ceremonia de la jura.

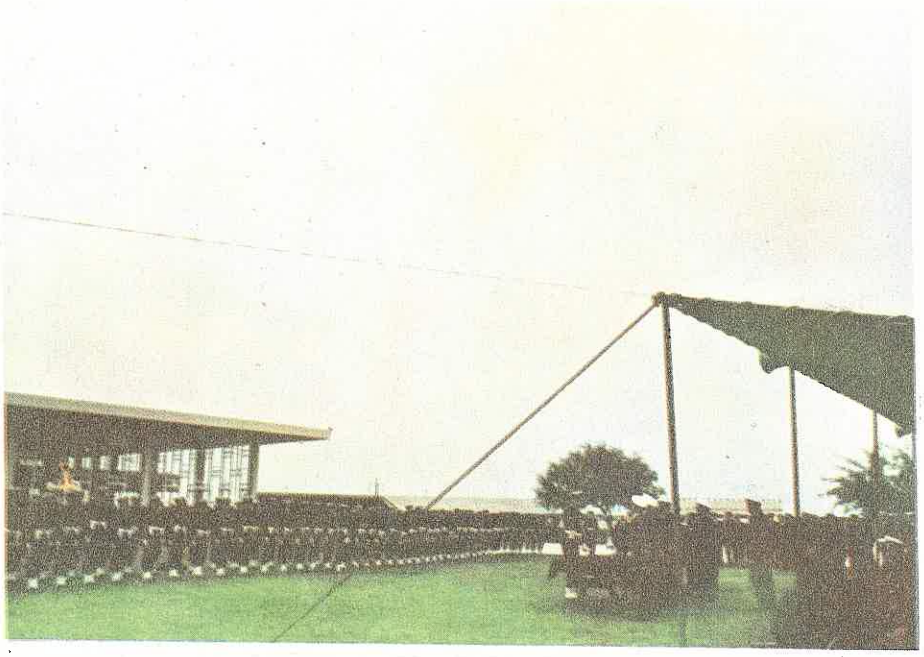

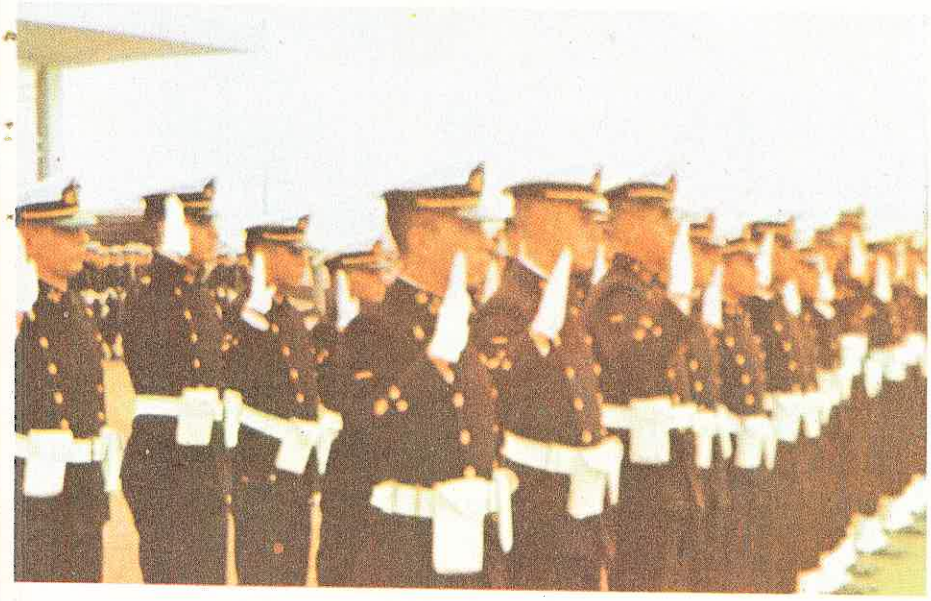

¡Sí juro! responden al unísono los cadetes del 1er año, en el momento más emocionante de la ceremonia.



El cadete de 1er año Huerta recibe su diploma de manos del Ministro de Marina Vice-Almirante Jorge Luna F.

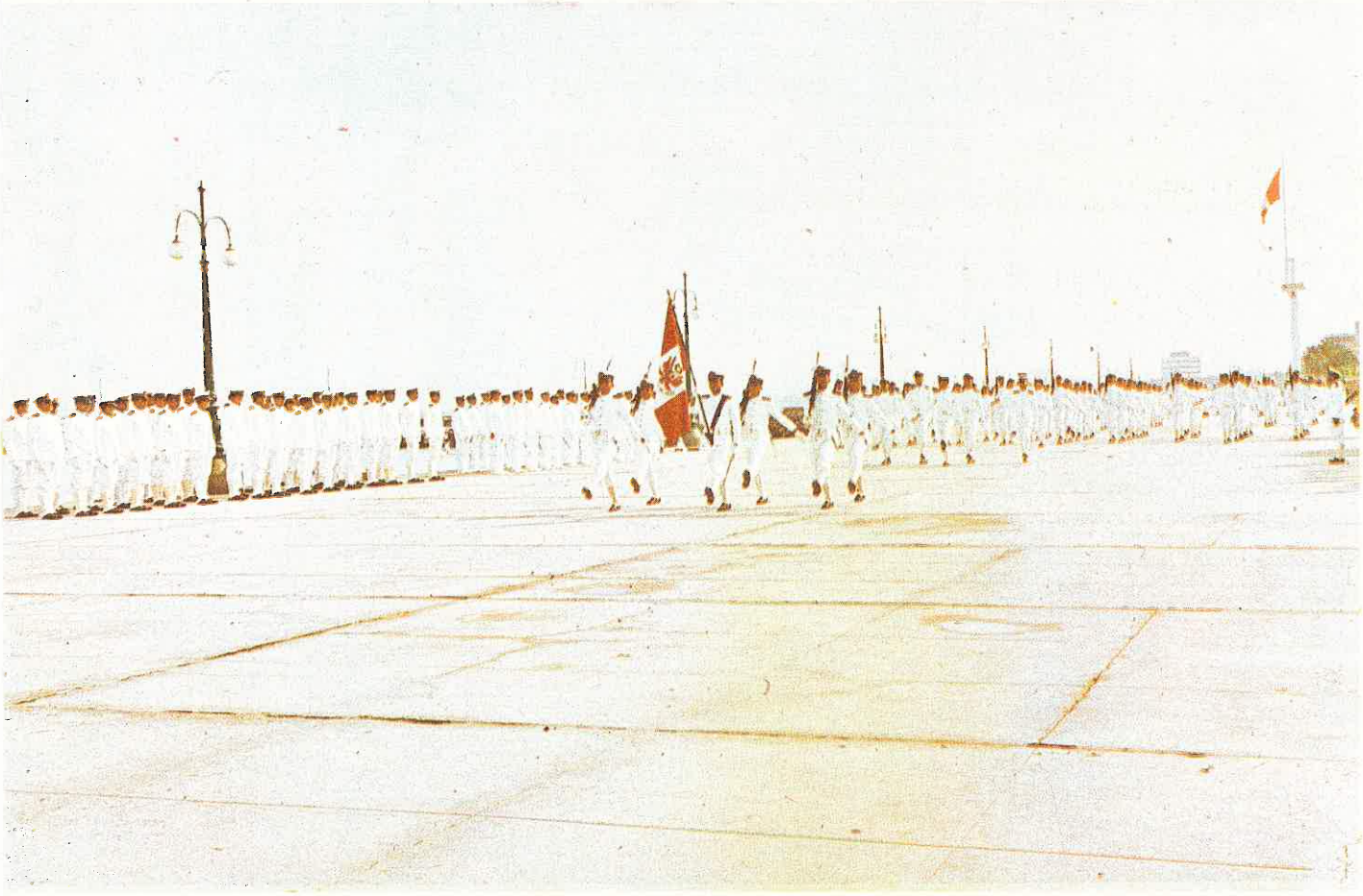



Los cadetes de los Institutos Armados saludan al Pabellón Nacional luego de izarlo frente al estrado oficial.

DESFILE DEL 29 DE JULIO

Los cadetes navales, sumándose al gran regocijo nacional encabezaron la gran parada militar que contó con la asistencia del Señor Presidente de la República.

Mientras claras notas de la Marcha de Banderas llenaban el espacio, la Primera Compañía de cadetes navales rinde orgullosa de ser elegida, honores al Pabellón; luego se entonó el Himno Nacional, con el mayor fervor patriótico posible y se dió paso al desfile! El Pabellón de la Escuela inició el paso de los efectivos de nuestra marina, arrancando al público remarcados aplausos en premio a la energía y marcialidad desplegada por su contingente.

El Pabellón de la Escuela Naval se acerca a la tribuna oficial con paso enérgico y elegante.



El Jefe del Batallón Capitán de Corbeta Loyer Brandon y el Cdte. Comandante Jorge Trelles saludan frente al estrado oficial.

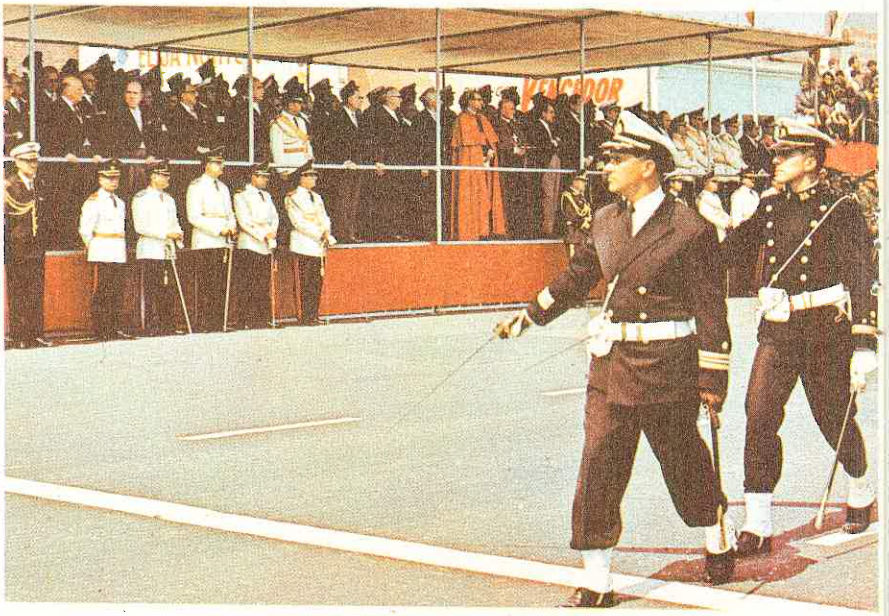



Portando el estandarte con el emblema distintivo de la Escuela Naval y del 1er Batallón del Regimiento Naval pasa el Estado Mayor

Pasa la 2a Compañía y el Tte 1o Jaime Pacheco y el Cadete Tte 1o Jorge Ostolaza efectuan el saludo.

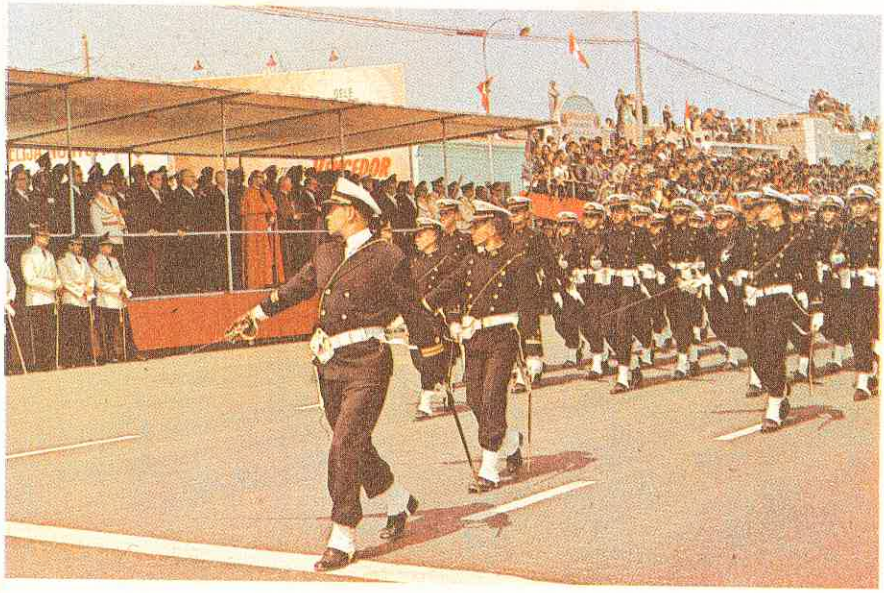

Los marinos japoneses participando en el desfile militar, llevan las banderas del Perú y el Japón.



CONFERENCIAS DICTADAS POR CADETES DE 4to. AÑO

En la Escuela Naval del Perú, se han llevado a cabo, en el presente año, diversas exposiciones a cargo de los cadetes que en breve plazo obtendrán sus despachos de Oficiales. Esta magnífica e importante iniciativa es de gran trascendencia pues ha ofrecido a los Cadetes de último año el desarrollo de cualidades imprescindibles para todo Oficial de Marina; tales son la investigación y el dominio de la expresión en público.

Se han tratado temas sobre Historia del Perú, Guerra con Chile, Reforma Agraria, Guerra de los 6 días, Relaciones humanas, Las Naciones Unidas, Derecho Internacional, Programas espaciales y el prodigioso mundo de la electrónica.

Los objetivos propuestos por la superioridad al establecer este ciclo de exposiciones han sido alcanzados con el mayor éxito y más aún ha superado con creces. El desempeño mostrado, por los cadetes, como la eficiente labor de investigación realizada en la elaboración de cada uno de los temas les ha valido a éstos, comentarios elogiosos de las juntas Asesoras nombradas Ad-hoc para las mencionadas conferencias.

DIA 100

Los cadetes de 4to. año no salieron del camarote todo el día. ¿Esperaban algo? . . . ¡Dios lo sabe! Hacia las 6 de la mañana, un aspirante con un tacho lleno de agua aprisionado al vientre, se acercó en forma sigilosa hacia la luna visora de uno de los camarotes en actitud acechante, hizo de pronto un signo decisivo con la mano y en un instante el pasadizo quedó lleno de canes rabiosos, que forzaban salvajemente contra las entradas con intenciones de sacar a los ocupantes, que se encontraban de antemano parapetados con colchones y sillas.

Ante el gran esfuerzo, la puerta comienza a ceder, hasta quedar totalmente abierta, la turba avanza dedicida, los otros están indefensos. . . Interrumpamos el relato para recordar las causas que motivaron esta tragicomedia: ¿Levantamiento?, ¡no! ¿Motín? ¡no! tan sólo una despedida. . . ¿Despedida?, sí, una despedida larga y auténtica a los que muy pronto dejarán de engrosar las filas del Batallón de Cadetes Navales para enrolarse como Oficiales de la Marina de Guerra del Perú.

El Acto II de esta historia en la poza concluyó, cuando un perro resfriado y con voz histérica cantó:

Tan sólo cien días
y todo cambiará
cien días y la patria
en sus entrañas de plata
con ansias recibirá
a los nuevos Alfereces de Fragata

Almuerzo de camaradería en el día 100, con participación de los oficiales del Dpto de Disciplina y oficiales instructores de 4o año.

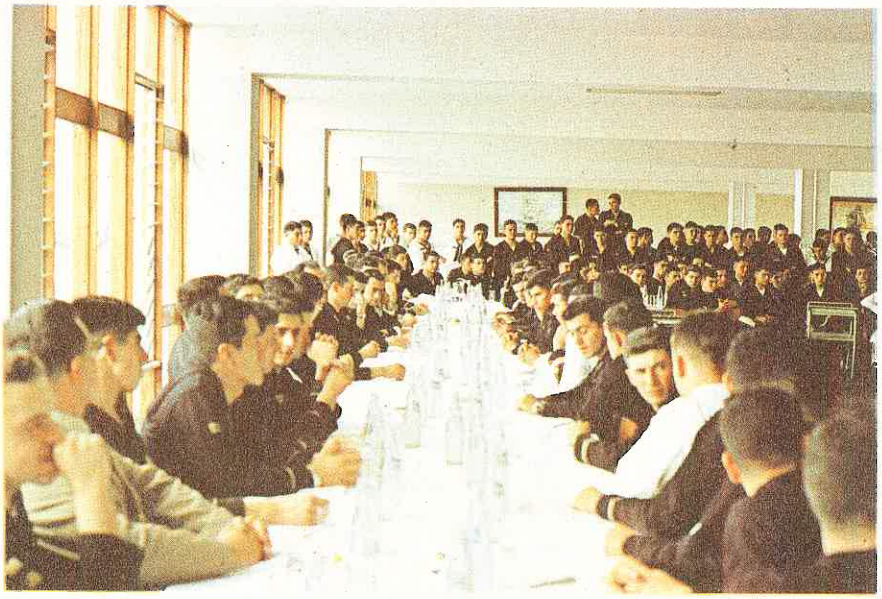

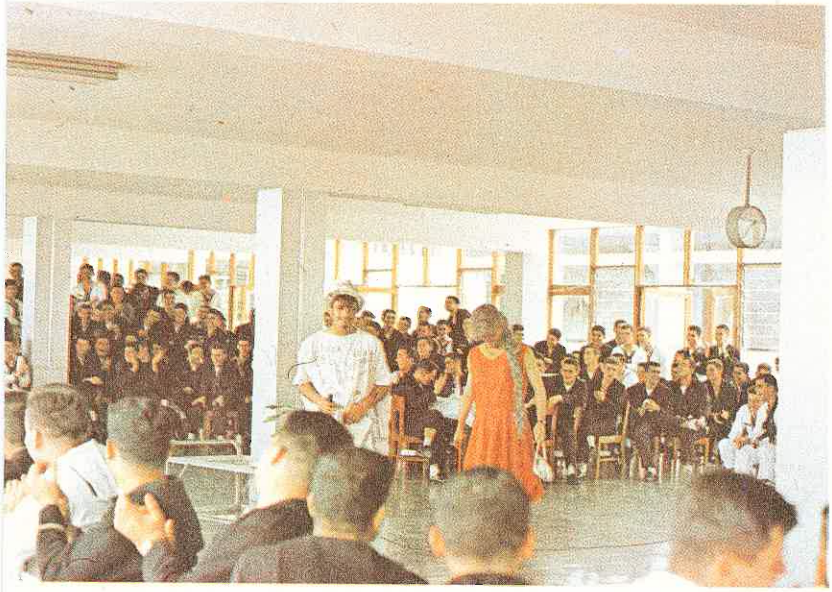

El soberano Neptuno y su compañera Anfirtitis ponen la nota cómica con sus esperados "regalitos" a los cadetes de 4o año.

El cadete de 3er año Humberto León dirige las palabras de saludo y felicitación a los cadetes de 4o año en nombre del Batallón.



CONMEMORACION DEL COMBATE DE ANGAMOS

Ayer, en la inmensidad del tiempo, un puñado de marinos peruanos lucieron ante el mundo admirado la furia de la espada naval cuando defiende a la patria.

En esa mañana del pasado la pluma del destino dejó escritas ante el altar de la nación algunas de las más nobles páginas de nuestra



Una vista de la ceremonia en conmemoración del 8 de Octubre

historia, y en la más pura de las tintas. ¡En sangre de Miguel Grau y sus heróicos compañeros, cuyo inmenso amor por la patria sepultó en oscuras profundidades el temor por la propia carne tal como las sombras del Cochrane y de Blanco opacaron al pequeño monitor!

Estos bravos marinos, como hombres que fueron conocieron el calor de un hogar, las mil caricias de la vida familiar. Pero también les era conocido el cantar del clarín que llama al combate. ¡Y como hombres de hierro que fueron respondieron: Primero la Patria! Y cuando el destino llamó a la puerta, en el fragor del combate desigual, en ese instante en que la pesada maquinaria del tiempo parecía detenerse Grau comprendió, mas no se rindió. ¡En esos momentos se alzó terrible, cual rayo demoledor en la negrura de la peor de las tormentas el espíritu vencedor de Grau! ¡Victoria en la derrota! Su alma pareció inspirar al pequeño monitor que con noble pecho de acero no se rendía.

Uno a uno lo siguieron: gota por gota de sangre cedieron para mantener ondeando al bicolor peruano por dos horas y fracción ¡y con él a la Nación!.

Mas el infortunio y la gloria se dieron una cita misteriosa en las soledades de Angamos, sobre la histórica nave que ostentó orgullosa nuestro inmaculado Pabellón tantas veces resplandeciente en los combates.

¡Y Grau murió! ¡Pero su estela gloriosa mantendrá siempre vivo el fuego sagrado de la Patria. . . Almirante Grau, presente en la Mansión de los Héroes!

CEREMONIA DEL CAMBIO DE MANDO '68

Estamos ante la penúltima ceremonia de nuestro calendario de actividades con que se dan por finalizadas las labores oficiales del año académico 1968 y merece recalcarse la importancia de esta ceremonia interna, por el significado que encierra y porque ha sido ya incorporada a nuestra tradición.

Son los cadetes más caracterizados de 3er. Año los que recibirán la misión de comandar al Batallón de Cadetes durante el año académico que se avecina, y el símbolo de esa autoridad es la espada recibida de manos de los cadetes salientes, quienes recibirán sus despachos de alfereces de fragata en breve.

Esta ceremonia fue presidida por el Sr. Contralmirante Director y contó con la presencia de Jefes y Oficiales de la dotación de la Escuela.

En esta oportunidad, el cadete abanderado saliente hizo entrega del Pabellón de la Escuela al nuevo abanderado, así como también del mando de la Escolta de la Bandera.

Los cadetes de 4o y 3er año toman sus posiciones para iniciar la ceremonia.

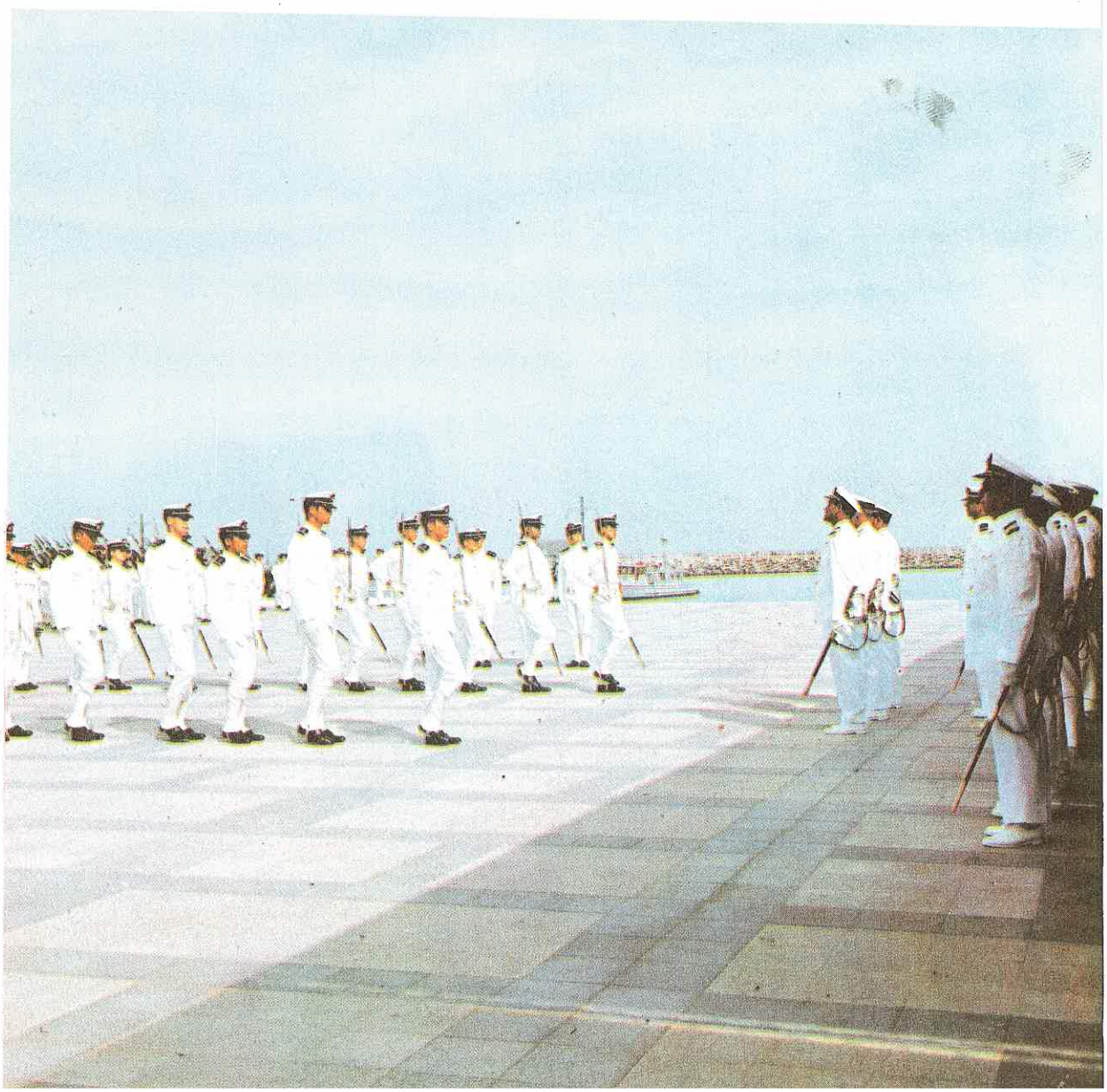



Los cadetes oficiales entrantes reciben la espada de los salientes.



Cadetes oficiales entrantes y salientes después de la entrega de las espadas.

Los nuevos cadetes oficiales saludan a los salientes.

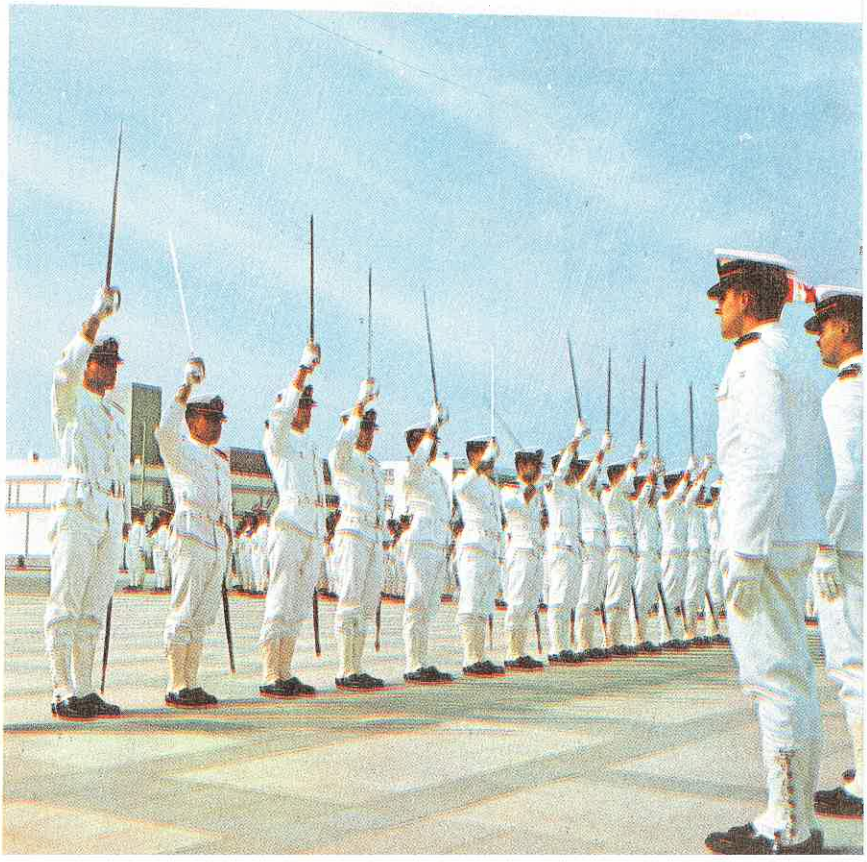



CLAUSURA DEL AÑO ACADEMICO

Concluye el año académico 1968 y en el patio de Honor de la Escuela se realiza la ceremonia de la Clausura.

Es el 23 de Diciembre El Batallón de Cadetes y Aspirantes ocupa su emplazamiento, los oficiales que se graduan forman junto a él. Luego de la revista que pasa al Batallón el Presidente de la República General de División Juan Velasco Alvarado, se inicia la ceremonia.

El esperado momento de la graduación ha llegado para los cadetes 56 de la Escuela Naval y 6 cadetes de la Escuela Náutica Miguel Grau.

Los años de formación y entrenamiento han pasado y se inicia el camino a lo largo de-cual podrán poner de manifiesto su capacidad al servicio de nuestra querida Marina.

El cadete Jorge Trelles Sánchez recibe la Espada de Honor como justo premio a su esfuerzo militar y académico a lo largo de su cinco años en la Escuela. Asimismo los cadetes de los diferentes años que se han distinguido por su rendimiento durante el año académico reciben los premios a que se han hecho acreedores.

A continuación los nuevos Oficiales de Marina y de la Reserva Naval reciben su despacho y espada, que los acreditan como tales.

Un año más nuestra Escuela cumplió con su importante labor como Alma Mater de la Marina de Guerra del Perú y los cadetes se preparan para emprender un nuevo Crucero de Verano.

Un nuevo grupo de jóvenes pasa a engrosar las filas de los Oficiales de Marina.



El Presidente de la República General Juan Velasco pasa revista al Batallón de Cadetes y Aspirantes.



El señor Contralmirante Director Esteban Zimic pronunciando su discurso memoria.

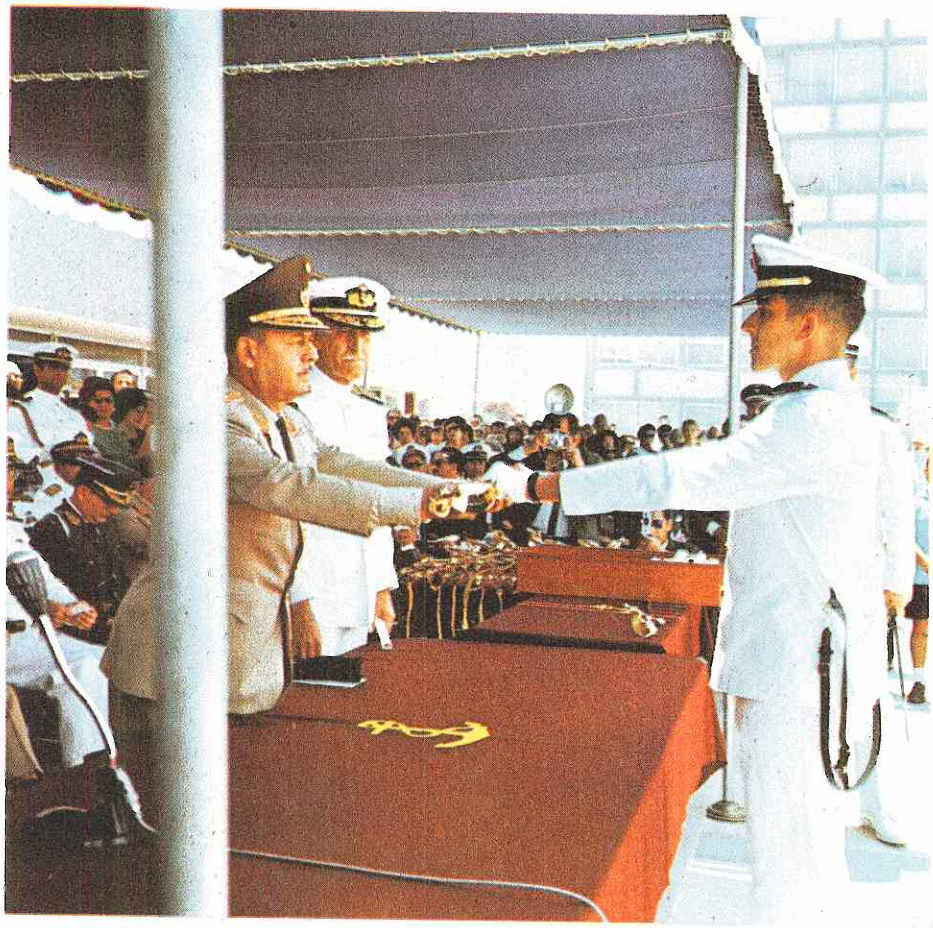

El Alférez de Fragata Jorge Trelles recibe la Espada de Honor, a la que se hizo merecedor por su esfuerzo militar y académico, durante su permanencia en la Escuela.



El Alférez de Fragata Armando Echeandía recibe la espada de Alferez de manos del Presidente de la República.

Los nuevos alféreces después de recibir sus espadas.

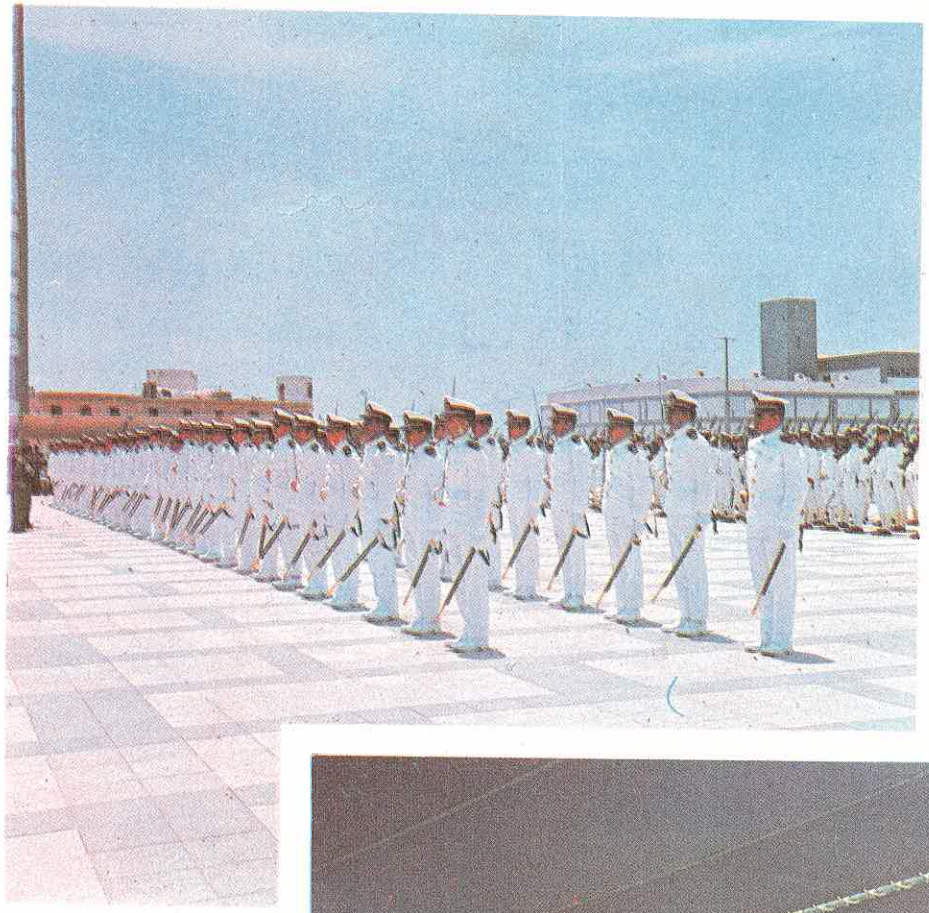

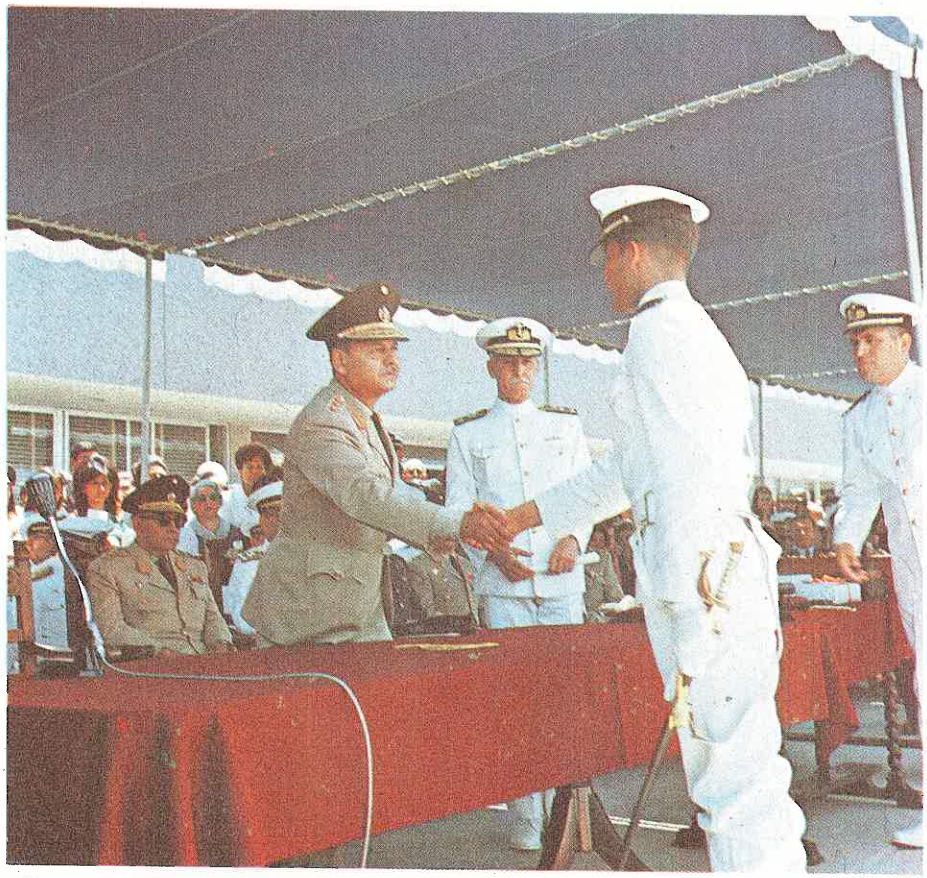

El cadete de 4o año Humberto León es felicitado por el General Velasco por haberse hecho acreedor al premio como cadete de 3er año por su rendimiento durante el año 1968

Póngale LOBITOS!



En las labores pesqueras los motores de las bolicheras tienen máxima protección y mayor rendimiento cuando se usa

Nº2

LOBIDIESEL

LOBITOS

Combustible de insuperable calidad que protege el motor y permite obtener el más eficiente funcionamiento sin interrupciones.

Tenemos un combustible LOBITOS para cada necesidad



Framax S. A.

FABRICA DE ALFOMBRAS

Telf: 45-1447

Enrique Palacios 365 - Miraflores

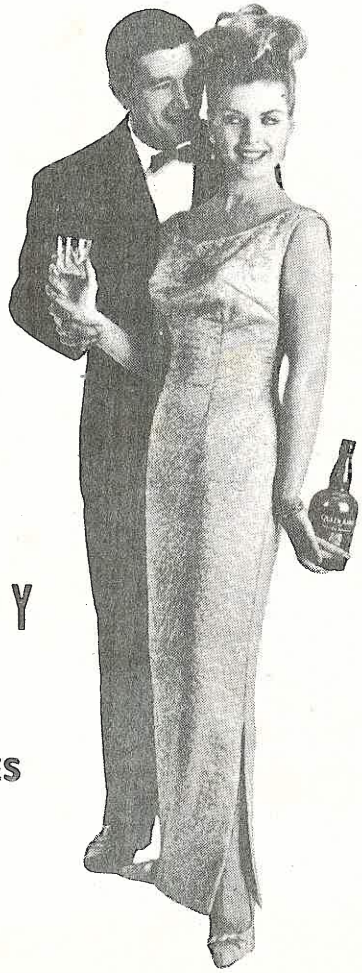

E. MOLFINO Y CIA. S. A.

DISTRIBUIDORES EXCLUSIVOS

He'll adore you for pouring Queen Anne



QUEEN ANNE

BY APPOINTMENT TO HER MAJESTY THE QUEEN SUPPLIERS OF SCOTCH WHISKY HILL THOMPSON & CO. LTD. EDINBURGH

the finest scotch wherever you are

Cortesía de Fabricaciones Metálicas S. A.

Cortesía de la Fábrica
de Chocolates

"EL TIGRE S. A."

Chocolates - Caramelos
Bombones - Toffees
Chocomel - Cocoa
Wafer - Gomas.

ARON
GOLDENBERG
Y CIA. S. A.

SALUDA A LA
PROMOCION 1968
DE ALFERECES
DE FRAGATA

WHISKY
PRESIDENT

15 AÑOS DE MADUREZ
AL POR MAYOR

ELIO TUBINO

JIRON UNION 800 TELES: 279935 - 275428

Instituto
Sanitas
Sociedad
Peruana

Se complace en felicitar a la promoción
de Alféreces 1968

Gulf, la única gasolina en el Perú con FILTRO FINAL

El **FILTRO FINAL**
es una garantía
de que la gasolina al entrar
en su tanque está tan pura y limpia
como cuando salió
de la Refinería.
El **FILTRO FINAL** le asegura
potencia completa.
El motor funciona mejor
... y su carro dura más.

Las primeras estaciones de servicio GULF están funcionando en Miraflores, esquina avenida Armendáriz y La Paz y en Villa María del Triunfo - Carretera Atocongo Km. 17.5



Vende combustibles de La Pampilla

GULF DEL PERU S. A. Las Begonias 441 - 3er. piso - San Isidro
Telfs. 22-0596, - 22-7070 - 22-7464

SISTEMAS MECANICOS S. A.

FELICITA A LA PROMOCION

DE ALFERECES DE

FRAGATA 1968

COLGATE PALMOLIVE S. A.

FELICITA A LOS NUEVOS

ALFERECES DE FRAGATA

BANCO POPULAR DEL PERU

ESTABLECIDO EN 1899

UN BANCO AUTENTICAMENTE PERUANO CREADO Y DESARROLLADO POR PERUANOS

69 Años sirviendo al Perú con seguridad y confianza.

76 Oficinas en Lima Metropolitana.

155 Oficinas propias en el país y en el extranjero.

CORRESPONSALES EN TODO EL MUNDO.
SIEMPRE MAS CERCA DE USTED Y DE SUS NEGOCIOS PARA BRINDARLE LA MAS EFICIENTE ATENCION EN CUALQUIER CONSULTA U OPERACION BANCARIA.

BANCO POPULAR DEL PERU

Con el Servicio que Ud. Necesita

CORTESIA DE:

P. y A. D'O NO FRIO

CONTINENTAL ADUANERA S. A.

AG. MONTEVERDE

AGENTES AFIANZADOS

DE ADUANAS

CORTESIA DE:

CASA BANCHERO S. A.

CARTONERIA
"SAN FRANCISCO"
S. A.

FELICITA A LOS NUEVOS

ALFERECES DE FRAGATA

CORTESIA DE:

Clinica Metropolitana S. A.

QUIMICA SUIZA S. A.

QUIMICA SUIZA S. A.

AVENIDA REPUBLICA DE PANAMA 2577

TELEFONO 28-7480

AL HOMBRE DE BUEN GUSTO LE AGRADA RECIBIR

Gemelos - Corbatas - Cinturones

DE LAS AFAMADAS MARCAS

SHIELDS Y DANTE

SOLICITELOS EN LAS MEJORES TIENDAS DEL RAMO

DISTRIBUIDORES - EXCLUSIVOS

"YARGOS S. A."

TELF. 27-2163 - LIMA - PERU

Sacos

Peruanos

S. A.

SALUDA A LA PROMOCION

1968 DE ALFERECES

DE FRAGATA


CALIDAD
PRESTIGIO
TRADICION
CINZANO
Tómese bien frío
CINZANO
VERMOUTH
FRANCESCO CINZANO
TORINO
Industria Peruana
Casa Fundada en 1757
CINZANO

Negocios del Mar S. A.

Saluda a la Promoción de

Alféreces de Fragata

1968

****

Moisés Woll S. A.

Desea toda clase de exitos a

los nuevos Alféreces

de Fragata.

FIESTA DEL CADETE

Hemos llegado al final de la jornada y la última oportunidad en que nos encontramos reunidos este año, es en la Fiesta Anual del Cadete.

Con este último acto damos por finalizadas nuestras Labores Académicas del presente año, al mismo tiempo que despedimos cordialmente a los Nuevos Alféreces de Fragata de la Promoción, 1968, deseándoles desde estas páginas el mejor de los éxitos en su carrera profesional.

El clásico y acogedor ambiente del Casino de Cadetes fuê testigo de la alegría y buen humor que reinó en esta reunión amenizada por dos conocidas orquestas.

Merece recalcar la decoración e iluminación que tuvo nuestro local y que fué fruto de cuidadosos preparativos realizados con la colaboración del Batallón en pleno.

Tal como se viene haciendo desde años anteriores la fiesta contó con la presencia de Sr. Director, Sub--Director, Jefes y Oficiales de la Dotación de la Escuela.



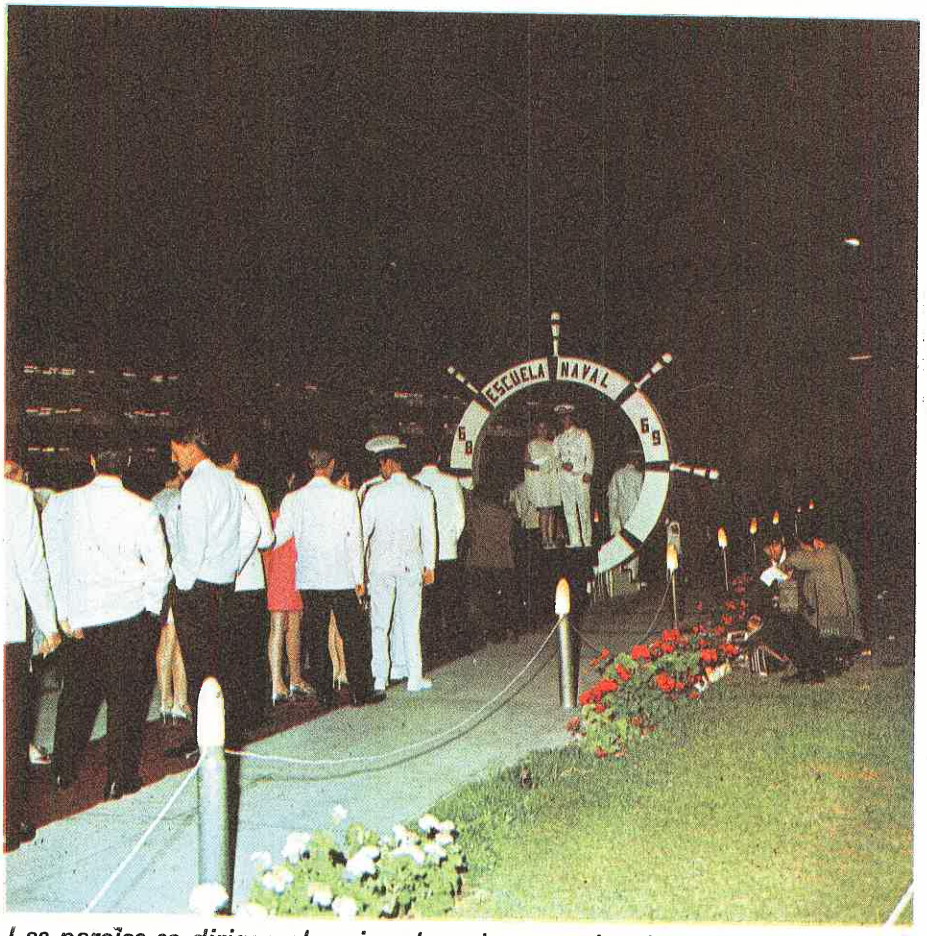

Las parejas se dirigen al casino de cadetes por los decorados jardines.



La fiesta anual del cadete es . . .

. . . el evento social más . . .

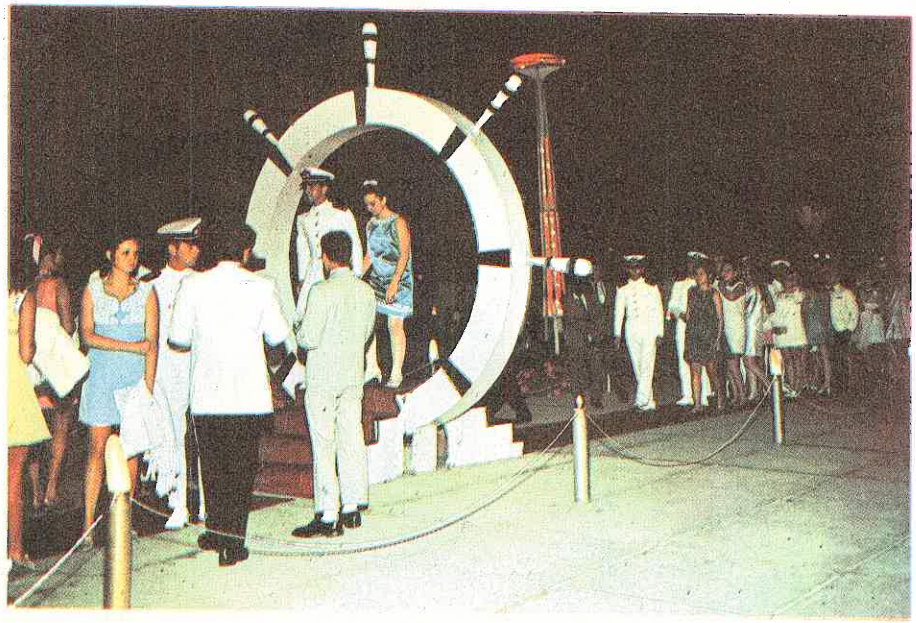

. . . importante en la Escuela Naval.



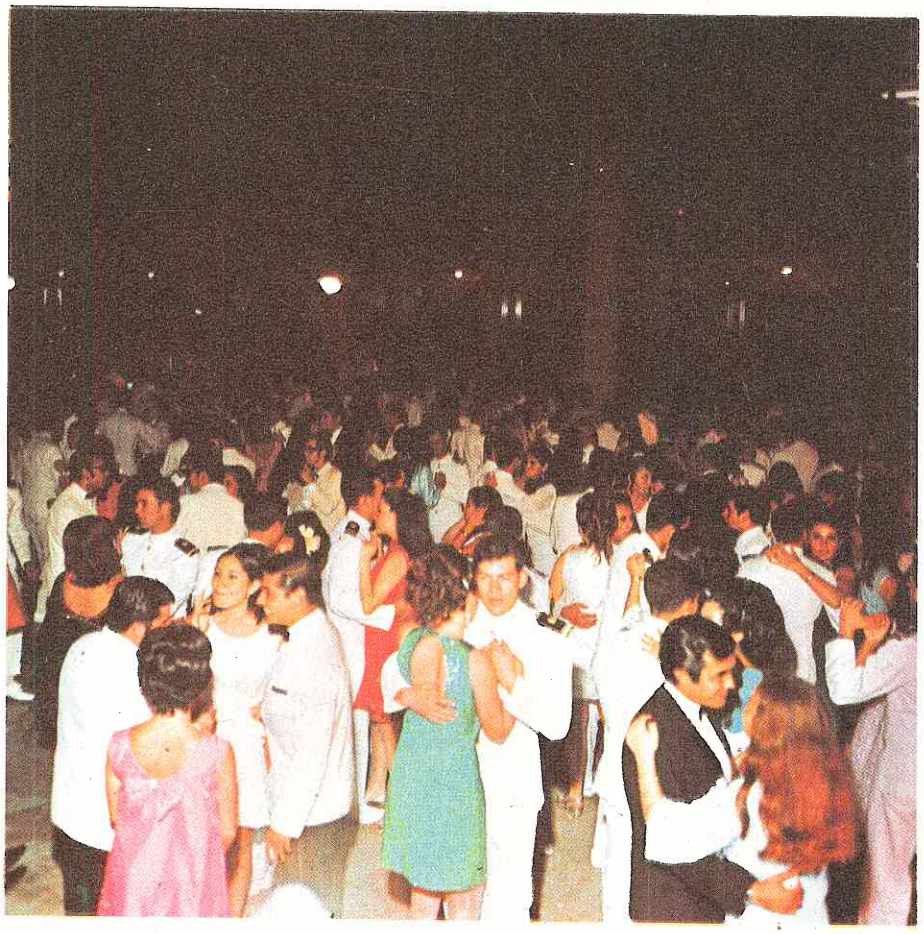

Gran cantidad de parejas, tanto de invitados como de cadetes . . .



. . . bailaron alegremente durante toda la fiesta.

La Escuela Naval lucía esa serena y romántica belleza nocturna que hace inolvidable sus fiestas . . .





. . . para todos los que asisten a ellas



SEMBLANZA PROMOCIONAL DE TERCER AÑO

El 22 de Febrero de 1965 nace una nueva promoción, al principio un tanto inexperta, pero que con el tiempo ha ido adaptándose a la vida naval.

Luego de transcurrir un agitado año de aspirantes, durante el que tuvimos muchas alegrías y sinsabores, iniciamos una nueva etapa en nuestra vida de marinos: El crucero de verano, que se realizó al litoral peruano. A través de los dos meses que duró, tuvimos la oportunidad de conocer los puertos más importantes de nuestra costa y de adquirir nuevas experiencias abordo.

Al regresar a la Escuela como cadetes de primer año, pudimos notar un cambio total en nuestra vida; era más tranquila pero a la vez con mayores responsabilidades. En ese año se realizó la juramentación como un paso más en el camino que nos hemos trazado.

Al término de ese año, llegó un nuevo crucero de verano; esta vez se realizó a Oceanía y tocamos siete puertos famosos por su exótica belleza.

Después de una semana de vacaciones retornamos a la Escuela como cadetes de 2do. año. Esta vez los estudios resultaron duros debido al gran número de cursos que llevábamos. En un abrir y cerrar de ojos habíamos llegado ya, nuevamente al día de la clausura, lo que representaba un paso más en nuestra carrera.

Nuevamente nos hicimos a la mar y a continuación reiniciamos nuestros estudios como cadetes de 3er. año, que en esta oportunidad acentuaron su nivel profesional. En los deportes supimos conseguir dos veces consecutivas el 2o. puesto en las Olimpiadas inter–años.

El tiempo ha sembrado en nosotros, madurez, preparación, y disciplina, gracias al gran empeño y dedicación de una promoción consciente del deber, la cual, unida bajo un mismo ideal, seguirá siempre adelante.


AHI-171



SEMBLANZA PROMOCIONAL DE SEGUNDO ANO

Aún queda en nuestras mentes el vivo recuerdo de aquel 1o. de Marzo de 1966, en que dejamos la vida civil para pasar a formar parte de la gran familia naval. En los primeros días tuvimos problemas para adaptarnos a esta nueva vida, problemas que supimos resolver con entusiasmo y buena voluntad.

En el primer año de estadía en la Escuela, algunos se dieron cuenta de que esta no era su vocación y otros seguimos adelante, teniendo como principal meta, terminar el año. Finalmente llegó el mes de Diciembre y en un abrir y cerrar de ojos fuimos cadetes de primer año; a fin de mes nos embarcamos rumbo a los puertos de la costa peruana.

A nuestro regreso a la Escuela ya todos nos conocíamos perfectamente, sabíamos nuestras cualidades, defectos y metas que cada uno se proponía alcanzar.

Durante el transcurso de nuestro primer año como cadetes, el principal día fue el 27 de Julio, fecha en que contraímos el compromiso de servir a la patria y recibimos nuestros nombramientos como cadetes.

Terminado el año, salimos de crucero a Punta Arenas, Acapulco, San Diego, Long Beach y San Francisco, lugares donde pasamos muy buenos ratos y fuimos gratamente recibidos.

A nuestro regreso al Callao, tuvimos un mes de vacaciones terminado el cual regresamos a la Escuela para proseguir con nuestros estudios. Durante este año destacamos en los deportes lo cual nos valió para ganar el campeonato de fulbito.

Actualmente, a escasos dos años de recibirnos, no es difícil pensar que ya ha transcurrido la parte más dificultosa de nuestra estadía en la Escuela.


241
WILD



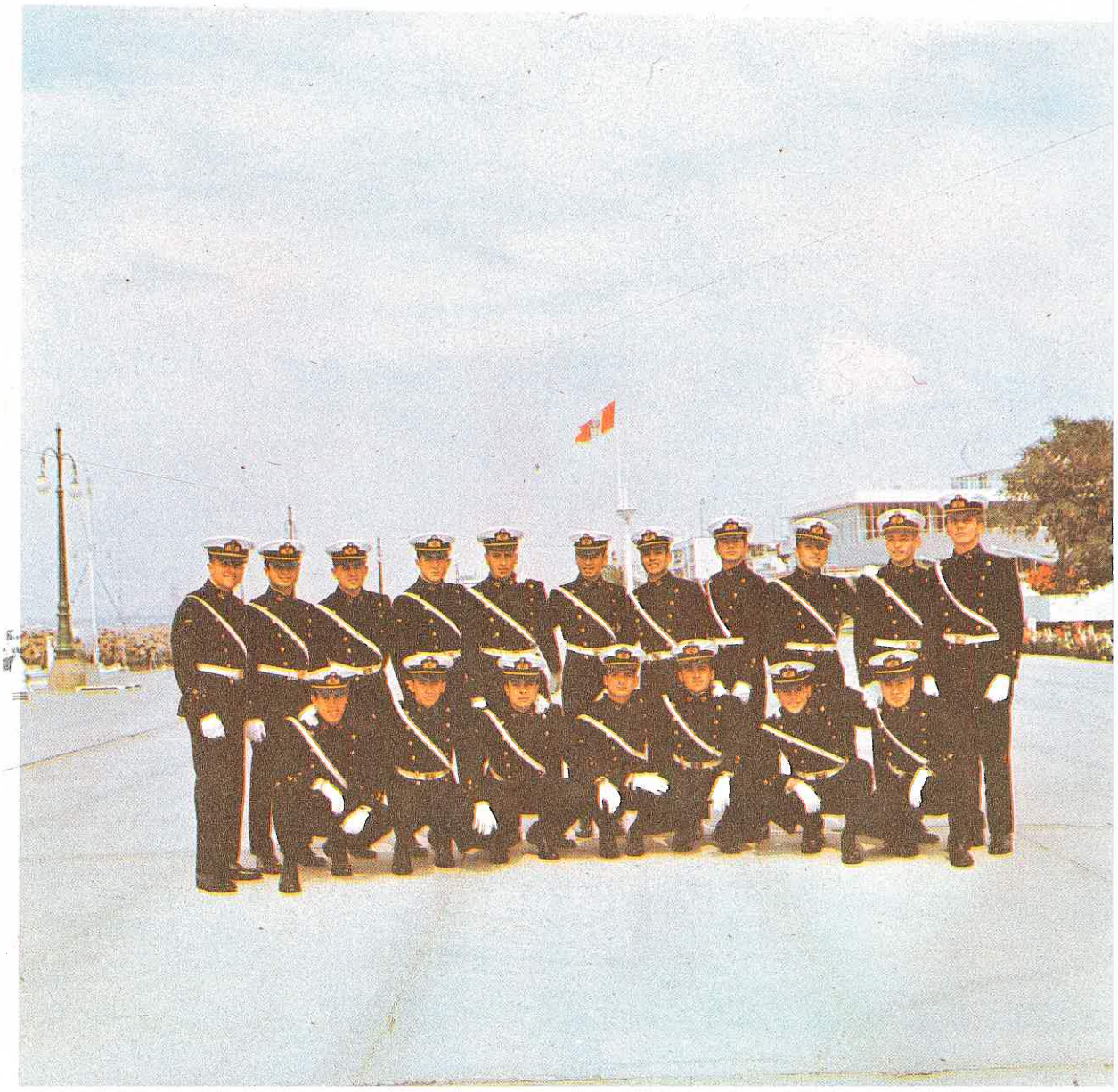

SEMBLANZA PROMOCIONAL DE PRIMER AÑO

Acercarnos a una naturaleza casi fantástica y observar, que pequeños brotes de ilusiones enclaustrados ante el temor a un futuro incierto y brumoso va emergiendo vertical y aceleradamente hacia un mar de verdad y realidad.

Mirar de cerca este fenómeno y hacer un inventario del tiempo: dos años han transcurrido. dos años desde el día que pasamos a formar parte de una juventud ligada al destino imperecedero de la patria y a la lucha por un mundo de paz y felicidad permanente.

Con una proa hacia el orto zarpó nuestra nave aquel 1o. de marzo, 1967; una nueva vida y nuevos horizontes se abrían a nuestro camino, extrañas brisas golpeaban contra los cuerpos vibrantes de una emoción totalmente humana: el nuevo hogar esperaba.

Terminar el año de aspirante significaba que habíamos dado el primer paso y a la vez la oportunidad de participar en el Crucero de Verano por el Litoral Peruano. Para nosotros era la primera vez que teníamos contacto directo con el medio en que habríamos de desempeñarnos más tarde como Oficiales de Marina. Visitar los puertos, era como palpar el desarrollo de la economía nacional, al visitar los centros industriales y comerciales más importantes de cada uno de ellos los cuales eran un libro abierto para aumentar no sólo las enseñanzas ligadas a la carrera naval sino también para incrementar la cultura general.

Los días de vacaciones pasaron a gran velocidad mientras disfrutábamos de las cálidas playas y los deportes veraniegos.

El nuevo año se nos presentaba como un nuevo reto con otros cursos tan diferentes que al principio nos parecieron tan difíciles y que luego logramos dominar gracias al perseverante estudio y a la dirección de nuestros instructores. Al finalizar el primer término íbamos a confirmar nuestra situación en la Armada. Juraríamos como Cadetes navales. Era 27 de julio cuando formados frente al Señor Ministro de Marina y con la palma derecha al frente, al escuchar la fórmula establecida, pronunciamos un "Sí juro" con profunda emoción.

Así ha transcurrido un año mas; sin que nosotros lo notemos, hemos cursado con éxito nuestros estudios y hemos dejado bien puesto el nombre de la Escuela.



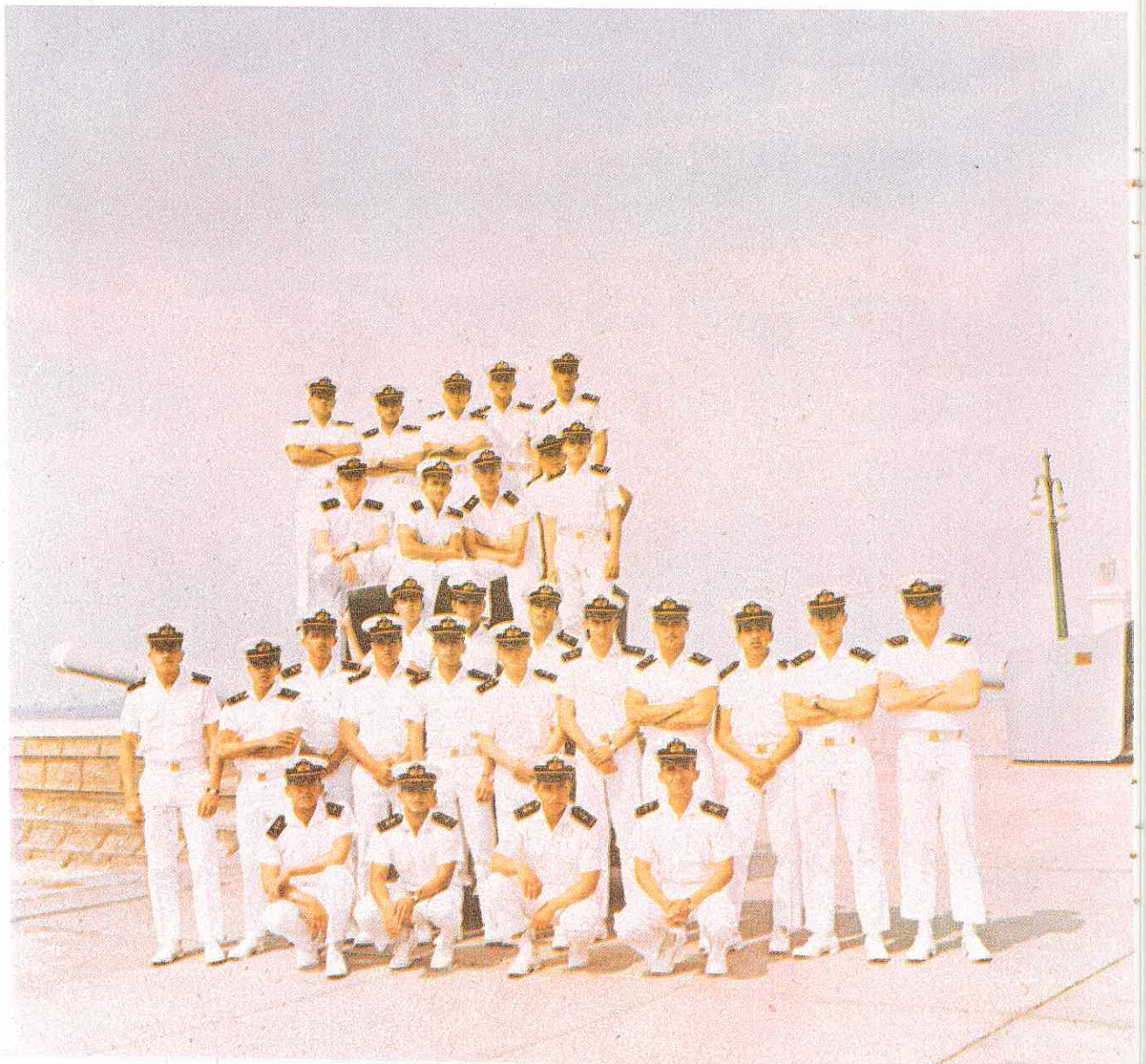


171



SEMBLANZA PROMOCIONAL DE ASPIRANTES

Un 1ro. de Marzo de 1968 nuestros deseos y esfuerzos recibieron el justo premio: 109 jóvenes formamos el grupo selecto que cruzó el umbral de la Escuela Naval del Perú.

No nos hacíamos iluciones, el rumbo elegido nos deparaba escollos y temporales, pero a la vez la alegría y satisfacción de formar parte de nuestra Armada.

A los primeros dias de temor. incertidumbre y desorientación siguieron otros de confianza y tranquilidad gracias a la rigurosa disciplina que en la Escuela nos impusieron. Fue necesario empeño, esfuerzo y voluntad conciente para superarnos.

El tiempo ha transcurrido, los meses han pasado y en nosotros se ven los resultados: disciplina, orden, espiritu de cuerpo, cualidades indispensables en todo marino así como el orgullo de vestir el uniforme Naval con nuestro primer galón.

El primero de los peldaños ha sido pasado con éxito. Una nueva etapa de nuestra vida comienza: la vida en el mar y la aplicación de los conocimientos adquiridos.

El lema de la Escuela "Mihi Cura Futuri" nos recuerda que debemos seguir aprendiendo en todo momento para avanzar exitosamente, y así lo haremos.



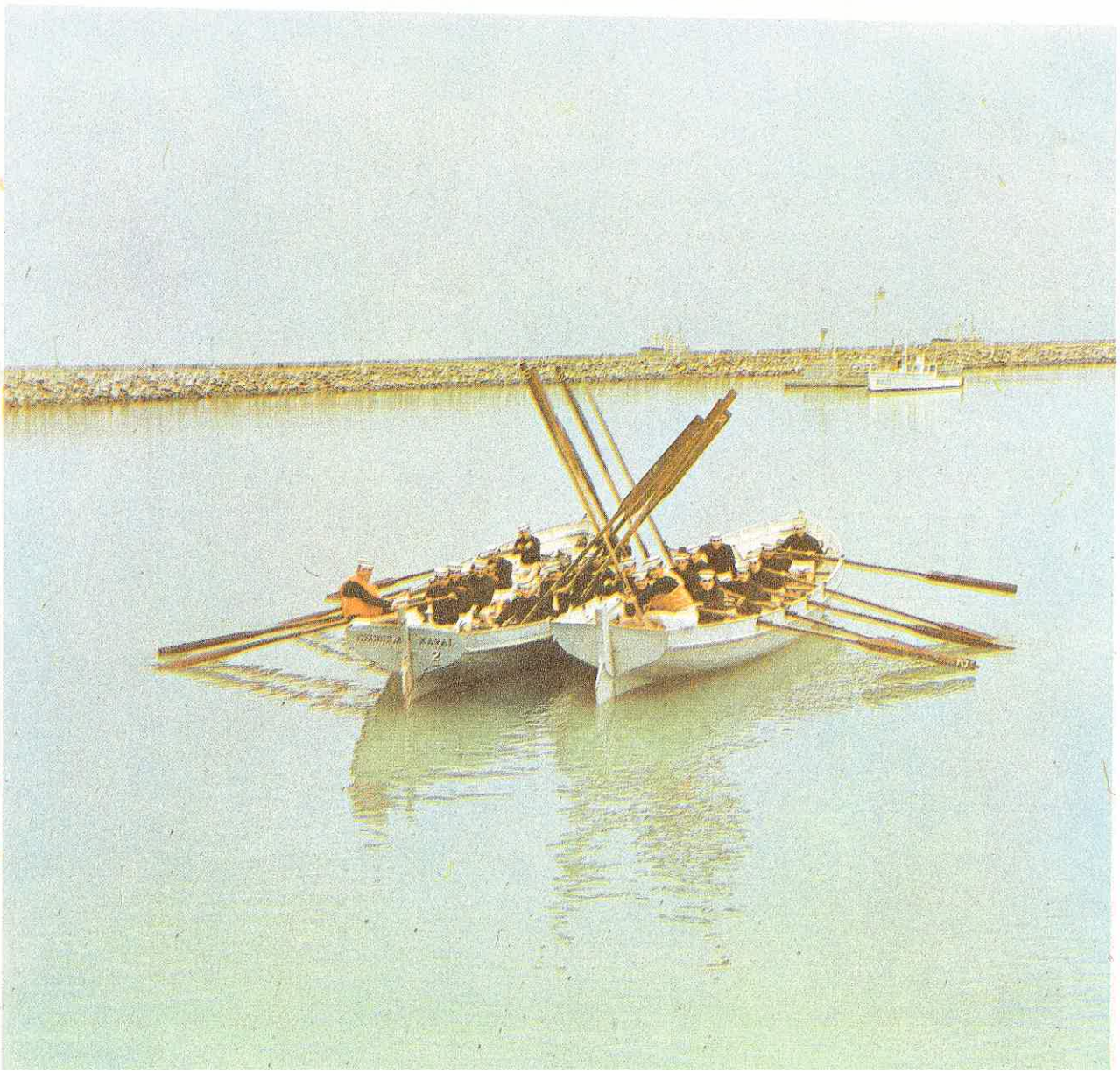



MAGENSA
INDUSTRIA PERUANA

Fabricantes de Maquinarias: pesquera minera agrícola

FELICITAMOS A LA PROMOCION 1968
DE ALFERECES DE FRAGATA.

MAESTRANZA GENERAL S.A.

RODOLFO BELTRAN N° 631 (C. 8° Av. ARGENTINA)
TELEFONO 240-1-23 CASILLA 1075

GRAN ECONOMIA
50 - Km. x galon

DATSUN



REPRESENTANTES EN EL PERU

MAQUINARIAS S.A.

Av. Guzmán Blanco, 492
Av. Brasil, 699 - Av. De La Marina, 3350
Imp. del Centro: Av. P. Thouars 5254 - Percy Fox Autos P. Thouars 4110

SUCURSALES: CHIMBOTE – TRUJILLO – CHICLAYO – PIURA – ICA – AREQUIPA – CUZCO – HUANCAYO

ensamblado por: NISSAN MOTOR DEL PERU S. A.

mateco

Tarata No. 249 Miraflores - Telf.258843
a media cuadra: av. Larco
esq. Bcos. Crédito - Continental

Saluda a la Promoción de

Alféreces de Fragata

"CASA MAS"

JOYERIA Y PLATERIA
ARTE ANTIGUO PERUANO

COLMENA 783 — TELEFONO 279867
BOZA 814 — TELEFONO 277980

ELIAS AGUIRRE 774
TELF. 2257 - CHICLAYO

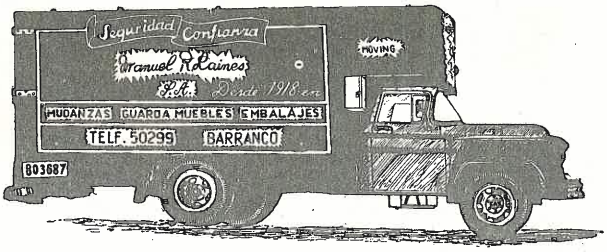

DESDE 1918

ATENCION ESMERADA - PERSONAL PROPIO Y EXPERTO
Y EN SUMA UN BUEN SERVICIO CON GARANTIA ABSOLUTA.

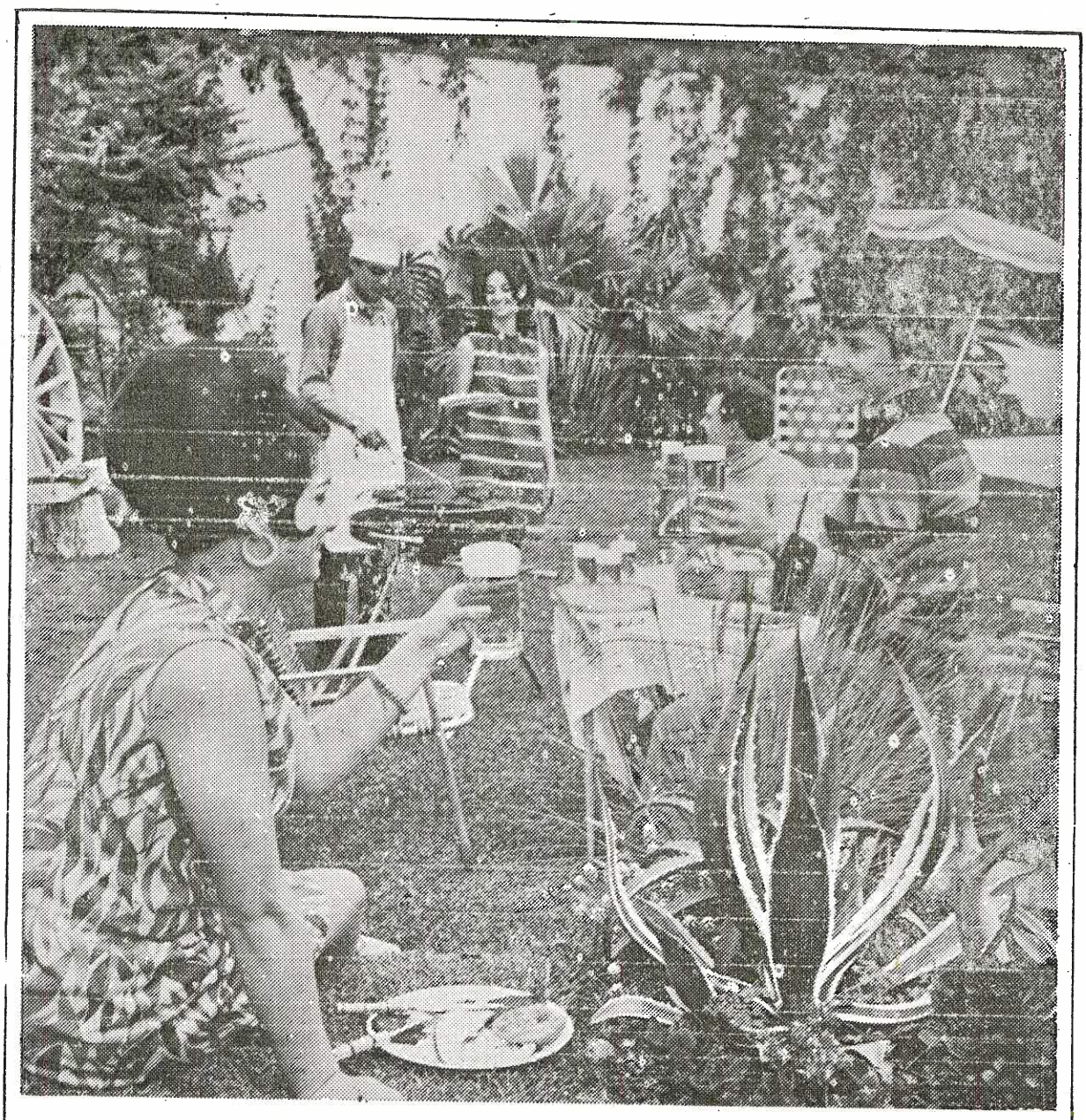

la palabra es cerveza

Para definir la hospitalidad...

La comida está mejor acompañada cuando se sirve cerveza porque la cerveza es siempre oportuna... siempre bien recibida.

CERVEZA **CUZQUEÑA**

CERVEZA **PILSEN** CALLAO

CERVEZA **CRISTAL**

CERVEZA **PILSEN** TRUJILLO

CERVEZA **AREQUIPEÑA**

CORTESIA

KLM

ZULOETA S. A.

SALUDA A LOS NUEVOS

ALFERECES DE FRAGATA

CORTESIA DE:

SORESA S. A.

✫✫✫✫✫✫✫✫✫

CORTESIA DE:

OCTAVIO PEDRAZA FULLER ORGANIZACION

INMOBILIARIA S. A.

URBANIZACION CHACARILLA DEL ESTANQUE

URBANIZACION LA FLORESTA DE MONTERRICO

"EL ENCAJE"

DE GUILLERMO RIERA Y CIA. S. A.

CALLAO 199 - LIMA TELEFONO 288410

CORTESIA DE:

CERRO
DE PASCO
CORPORATION

Productos Cogorno

Harinas - Sémola - Fideos
Harina preparada para repostería
SON PRODUCTOS DE LA MAS ALTA CATEGORIA:
Por su sabor delicioso - Por su gran valor alimenticio.
Pídalos en Bodegas y Super-Markets, y a los teléfonos: 298484 298030
MOLINO "EXCELSIOR"
Callao - Manco Capac 302
Fábrica de Fideos COGORNO
Bellavista - Av. Venezuela 120
Teléfonos: 298880 - 298889

EUGENIO COGORNO

Molino Excelsior S. A. - Callao

RAMO DE LOTERIAS DE

LIMA Y CALLAO

PRESTIGIO

CONFIANZA

SEGURIDAD

FRANCISCO G. GARRUES M.

PAPELES DE IMPRENTA

FELICITA A LOS NUEVOS ALFERECES DE FRAGATA

SINGER SEWING MACHINE COMPANY

Saluda a la Promoción de
Alféreces de Fragata
1968

MANUFACTURAS DEL PACIFICO

SALUDA A LA PROMOCION
1968 DE ALFERECES
DE FRAGATA

CORTESIA DE:

CASA ORION S. A.

****

Enrique Ferreyros y Cia. S. A.

DISTRIBUIDOR DE MOTORES Y TRACTORES CATERPILLAR

FELICITA A LA PROMOCION 1968

Haga que su dinero trabaje para Usted...





Todos los días...y hasta en domingos y feriados, su dinero está ganando intereses al 10 o/o anual. Su dinero trabaja por Ud., rindiéndole más.

¡No hay capitales ociosos! .Solicítenos información sobre esta extraordinaria oportunidad para la buena inversión de su dinero.

Los Bonos del BIC están liberados de toda clase de impuestos.

BIC

Hay Bonos del BIC de S/. 1,000; S/. 5,000; S/. 10,000; S/. 50,000; S/. 100,000; y S/. 250,000.

BANCO DE LA INDUSTRIA DE LA CONSTRUCCION

JUNIN 319 LIMA • LARCO 899 MIRAFLORES • CAMINO REAL 473 SAN ISIDRO

PROMOTORA DE CENTROS DEPORTIVOS Y CULTURALES S. A.

COMARCA S. A.

FELICITA A LA
NUEVA PROMOCION
DE ALFERECES

GONZALO SAENZ E HIJOS

NEGOCIACION AGROPECUARIA (CAJAMARCA)

SALUDA A LA PROMOCION 1968

Marcona Mining Company

Saluda a la Promoción

de Alféreces

1968

Cortesía de:

PLASTICOS HARTINGER S. A.

PIRELLI PERUANA

Ofrece a la Armada Peruana el surtido más completo de cables y conductores eléctricos.

Y DESEA A LA NUEVA PROMOCION DE OFICIALES MUCHO EXITO EN SU CARRERA.

REMEMBRANZAS

Estamos por dejar la Escuela y sentimos que en ella quedará algo de nosotros, como recompensa de lo mucho que nos llevamos de ella.

De las alegrías, ilusiones y tristezas que forjamos a su amparo siempre nos acordaremos, cuando en la cámara de un buque, un aula de clase, o en la soledad de nuestros pensamientos dejemos volar la frágil imaginación para pensar un poco en las risueñas anécdotas o a veces amargos momentos que han impreso en nuestros corazones los firmes caracteres de un verdadero tesoro de recuerdos que nosotros sabremos conservar con singular aprecio y cariño

"Remembranzas" ofrece una colección de vistas que haran recordar con más claridad muchos de esos momentos vividos durante los últimos cinco años.







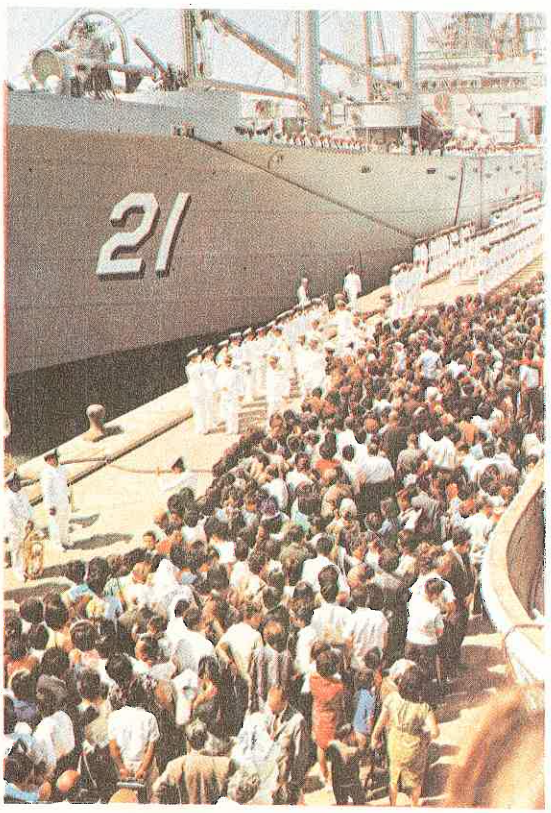
21

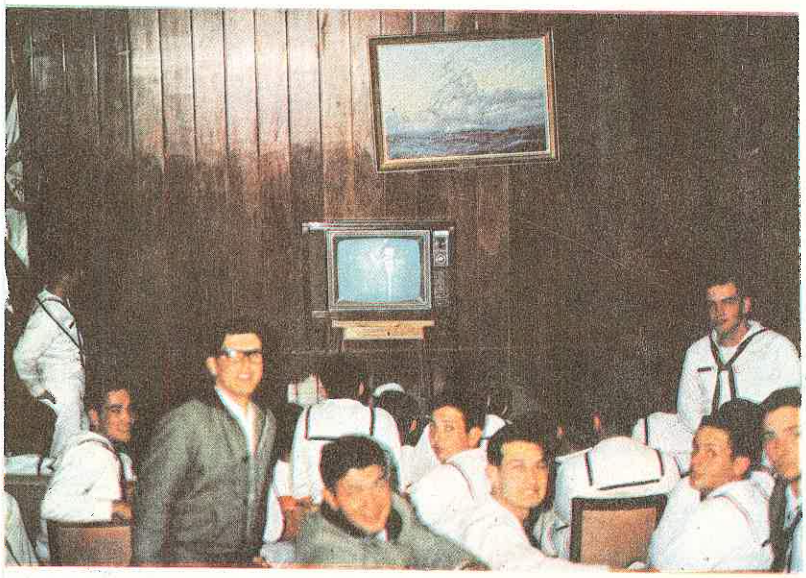





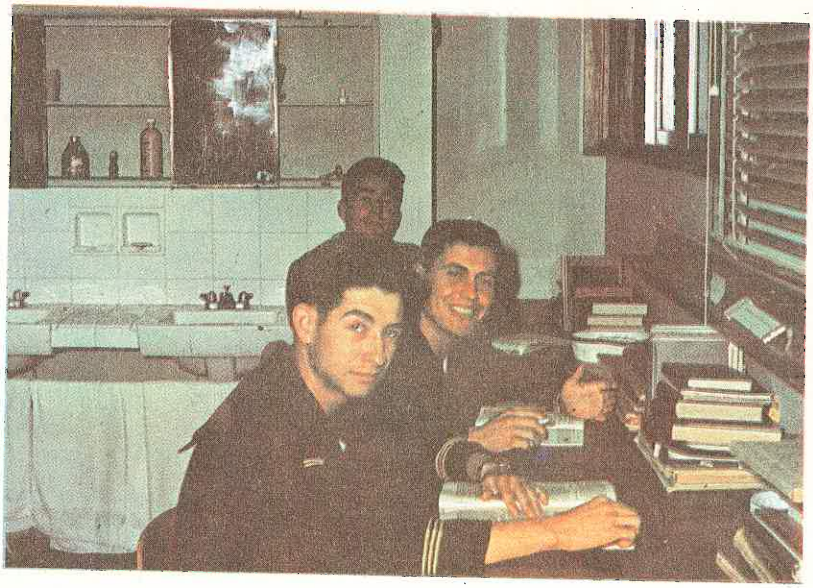



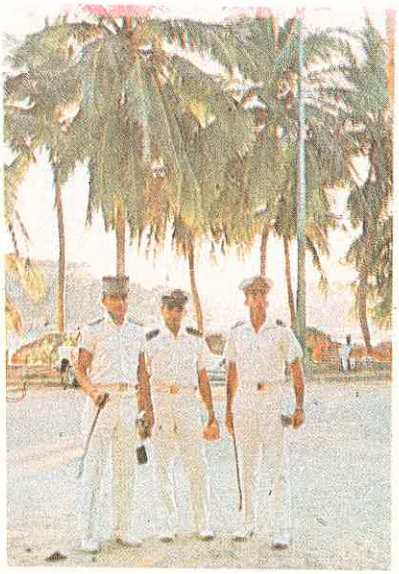







Esto solo puede suceder en Iquitos, gracias a la lluvia

En esta vista se aprecia la belleza de nuestra selva.

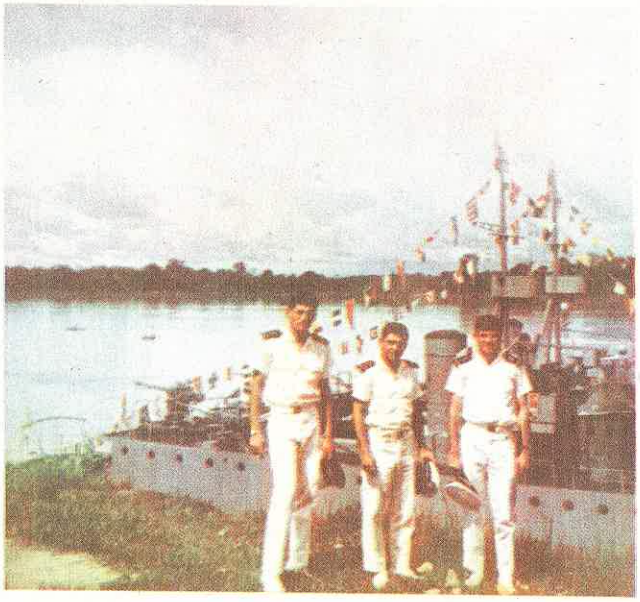



Los últimos edificios de la Escuela antigua, a punto de dar paso a los nuevos de hoy.



Esta es una foto para el recuerdo



Los "cancheros" y los "cachacos".



Usando de marco el majestuoso Golden Gate.



Un grupo inolvidable en el B.A.P. Almirante Grau.



Los "cancheros" y los "cachacos".



Usando de marco el majestuoso Golden Gate.



Un grupo inolvidable en el B.A.P. Almirante Grau.

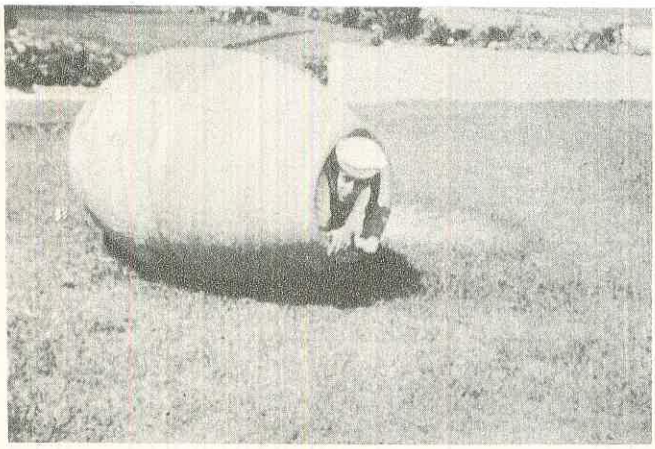





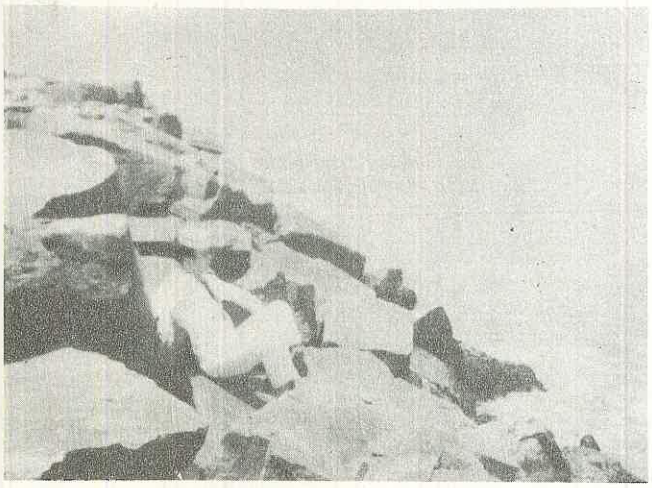



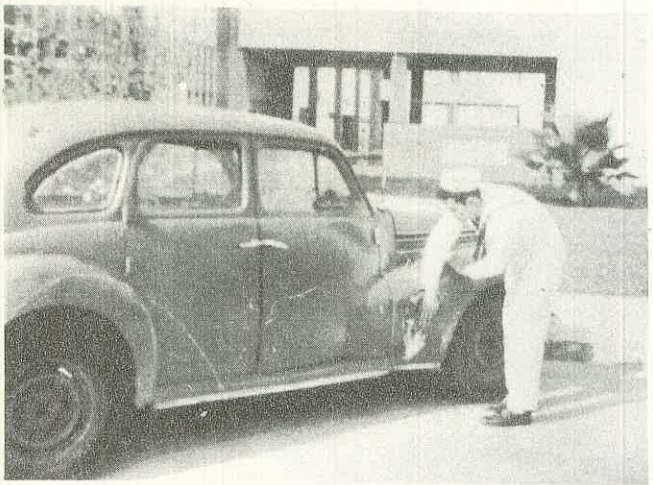

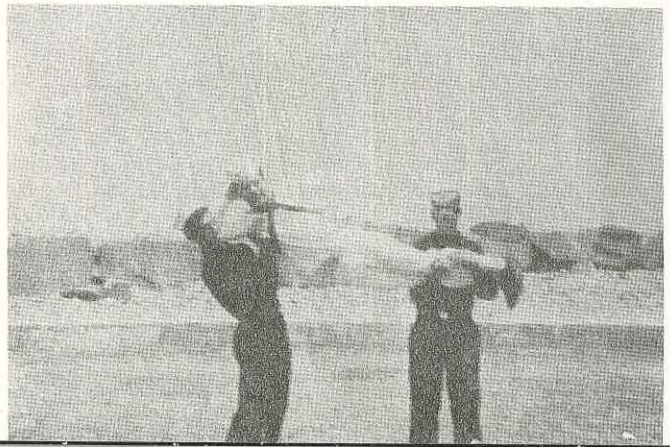



SEMBLANZA DE LA PROMOCION 1968

Como en una noche oscura, como en un día nublado, así en lontananza, divisamos perdiéndose en un mar de recuerdos, nuestro primer día en la Escuela. Sólo han transcurrido cinco años, pero quizá por haber sido los mejores de nuestra juventud, nos parece que el camino ha ha sido largo. No se puede esperar otra cosa cuando aquí, en esta Escuela, la adolescencia va dando paso, año tras año, a la madurez, y de los sueños e ilusiones de joven se pasa a vivir la realidad y a trazarse una línea para la propia vida.

Todo ha sido lento; pausadamente se fueron sucediendo los hechos que formarían nuestro carácter; un año de aspirantes, cruceros de verano, tiempo de cadete y experiencias vividas por cada uno de nosotros han templado de tal forma nuestros temperamentos, que estoy completamente seguro de que ninguno quisiera volver a vivir un solo día de nuestra vida pasada, pero así también, creo que nadie cambiaría uno solo de ellos.

Nos encontramos ahora al fin de nuestra ruta y ya próximos a graduarnos sentimos nostalgia por esta vida llena de compañerismo, donde nos hemos hecho de amigos leales; al mismo tiempo experimentamos un gran orgullo y muchos deseos de empezar a trabajar, de ver cuan capaces somos de vivir en este mundo y así, al comenzar una nueva vida, con la convicción de que nuestro trabajo en la Escuela ha sido fructífero, trataremos de ganarnos el aprecio y admiración de quienes nos rodean.



NUESTRO PADRINO

Son estas líneas un homenaje sincero al hombre que nos supo dar las pautas para encontrar el camino correcto, cuando eramos aún unos mozalbetes que no comprendíamos lo que la palabra Seriedad significaba.

Fue él, quien con mucha paciencia supo encontrar en nosotros virtudes que desconocíamos, olvidándose de nuestros defectos.

En nuestros momentos difíciles siempre supo darnos la solución correcta a nuestros problemas, y en los momentos de alegría también estuvo junto a nosotros, festejando como un miembro más de nuestra querida promoción.

Fueron éstas y muchas más las razones que nos llevaron a elegir, sin duda alguna, al Tnte. 1o. José DiBello Doria como PADRINO DE LA PROMOCION para demostrarle así nuestro agradecimiento y simpatía.

Ahora que nos toca egresar, no podríamos hacerlo sin antes expresar el profundo respeto y admiración que sentimos hacia la persona que supo guiar bien nuestros pasos. Es por eso que nos valemos de ORTO para dejar impreso este común sentimiento de la PROMOCION 1968: ¡MUCHAS GRACIAS PADRINO!.



César Acevedo Hartley

César es socio del Diner's Club, tiene un "Camaro" SS Full equipo y es sucesor de "Rubirosa" (puro bluf, lo único que tiene es Camaro. . . te).

Es un muchacho deportista 100%, representa al año en Pentatlon y con eso lo digo todo. Destacó notablemente como integrante de la Posta 4 x 100 mts. Campeona Sudamericana entre Escuelas Militares, y también tuvo un merecido lugar en "Bala", además es integrante del Equipo Campeón 1968 de Tiro con pistola; pesista, remero y bueno. . . a todo esto se está quedando "Calvo", unos meses más y su solución será el bisoñé.

Discutir con César es discutir un buen rato, mejor es darle la razón si no se pone a ta. . . ta. . . tar. . . ta. . . mudear.

Además de sus habilidades "Checa" posee buenas cualidades; compañerismo y sinceridad. Con el Loco Germán son infatigables defensores de la soltería.

César, Orto te desea un brillante porvenir. ¡Hasta la vista!.



César Alcántara Alva

"CHUPACA" es un muchacho con corazón de oro, es una suerte tener un compañero así, sencillo, reposado y responsable. Gracias al huayco de Ranrahirca que lo obligó a venir a la Escuela, ésta ganó un gran cadete.

César es un infatigable defensor del año, en los "partidazos" de fútbol y fulbito, si hacen una gracia César la festeja con la sonrisa en los labios, si algo se nos ofrece, siempre está presto a colaborar, solo discute cuando alguien habla mal de las alpacas; entonces él se pone saltón y dice que las alpaquitas son unos animalitos lindos, son una riqueza nacional. . y se tranquiliza.

César, esperamos sigas por el camino de siempre y seguros que triunfarás. ¡Nos vemos!

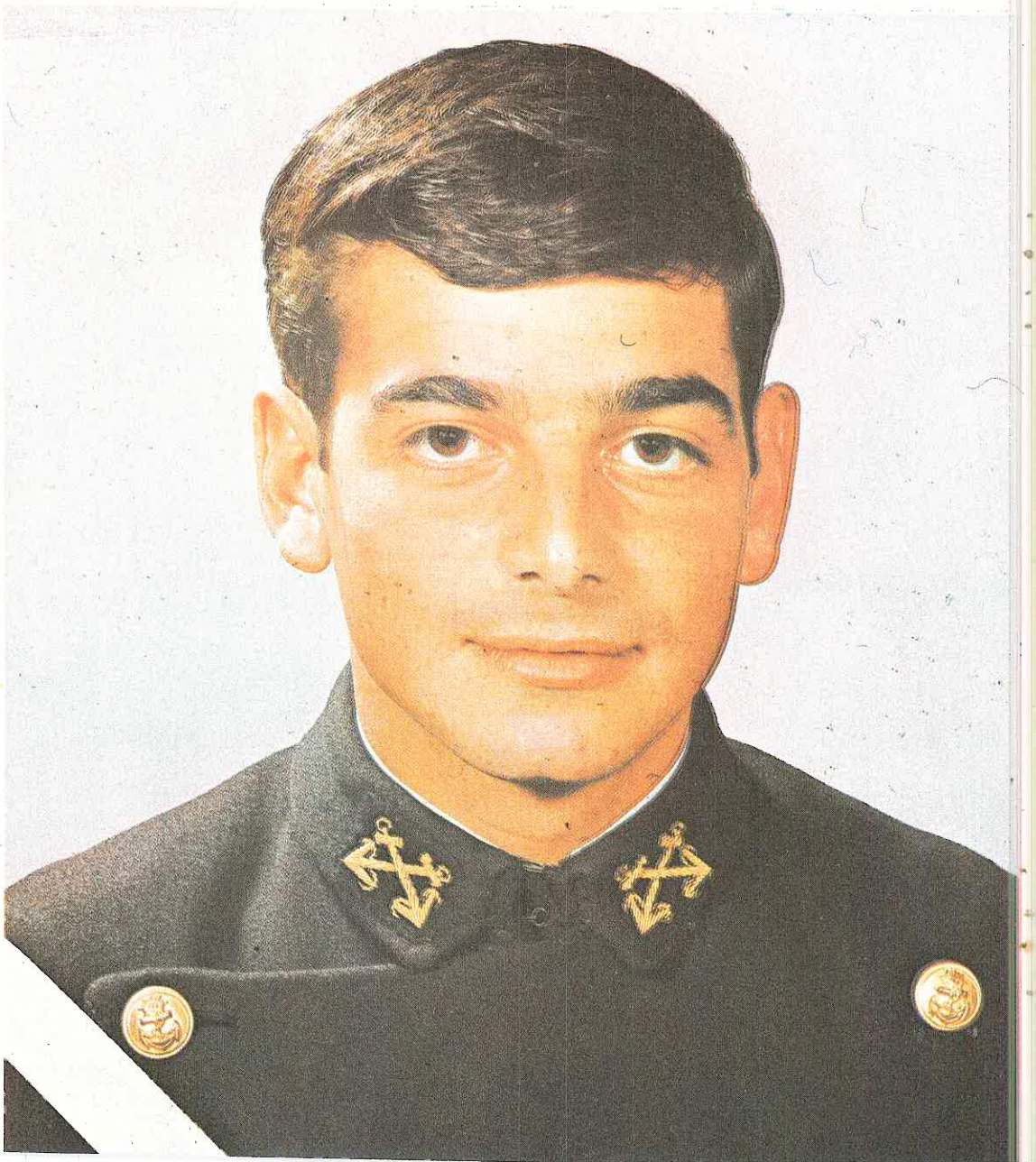

Luis Alzamora Ego-Aguirre

Pocos muchachos poseen las cualidades de Lucho, optimista, siempre feliz y gran facilidad para conquistar simpatías; así es el "Lorito" como todos lo llamamos. Es aficionado a las corridas de toros, a los flamencos y en fin a todo lo que intervenga en el ambiente taurino.

Integrante del equipo de vela, y una verdadera revelación este último año que francamente nos sorprendió, haciendo goles con la "Picota", también un excelente timonel, y parlanchín como todo loro.

Orto se despide de ti deseándote mucha suerte. ¡Hasta la vista Lucho!



Jorge Angeles Tafur

El día que inventen las herramientas apropiadas para su "Pelo" (si puede así llamarse) Jorge estará feliz.

Pelo es un "gringuero" fanático. En su vida de cadete conquistó el título de campeón de Básquet integrando el equipo seleccionado aunque en este deporte es medio "fosforito".

Como Cadete de A. de F. tuvo a su cargo la 3a. Sección de la 3a. Compañía, y supo ganarse

Como Cadete de A. de F. tuvo a su cargo la 3a. Sección de la 3a. Compañía, y supo ganarse el aprecio de todos con sus virtudes.

Es un fiestero de primera, los sábados para preguntando "Sambo, dónde hay tono" y apunta en su lista negra.

Lalo, Orto .te desea toda clase de felicidades y mucho éxito. . . Hasta pronto y no amarres mucho el bolsillo.



Ricardo Arboccó Licetti

Es el vigésimo cuarto marino de la familia; sus cualidades son innumerables; excelente compañero y amigo. Su "esfuerzo" determinó su nombramiento de Jefe de la 3ra. Sección de la 2a. Compañía.

El segundo domingo de mayo se le obsequió un árbol floral a nombre del Batallón y de la impresión se le zafó el hombro. Por todos lados paseando sonriente vemos a la "Maraca".

Fue integrante del equipo de vela e infaltable en los clásicos partidos de fulbito de 4o. año.

Es nuestra opinión que la Marina gana un oficial que sabrá cumplir con su deber.

¡Buena suerte Ricardo!



Manuel Arriarán Medina

A pesar de haber vivido solapeado durante su "larga" vida de cadete, lo hemos llegado a conocer más de lo que él cree. Mañuco es un arquero formidable, es el "Yashin" de la portería y nunca nos defraudó en los difíciles partidos que sostuvimos.

Infatigable atleta de los 100, y 400 mts. (único atleta paralítico. . .).

Si deseamos una amistad sincera, en Mañuco la encontramos y de verdad que supo ganarse el aprecio de todos. En los años que le quedan está destinado a cargar la "mochila".

Te deseamos mucho éxito en tu vida de Oficial. ¡Adios Mañuco!.

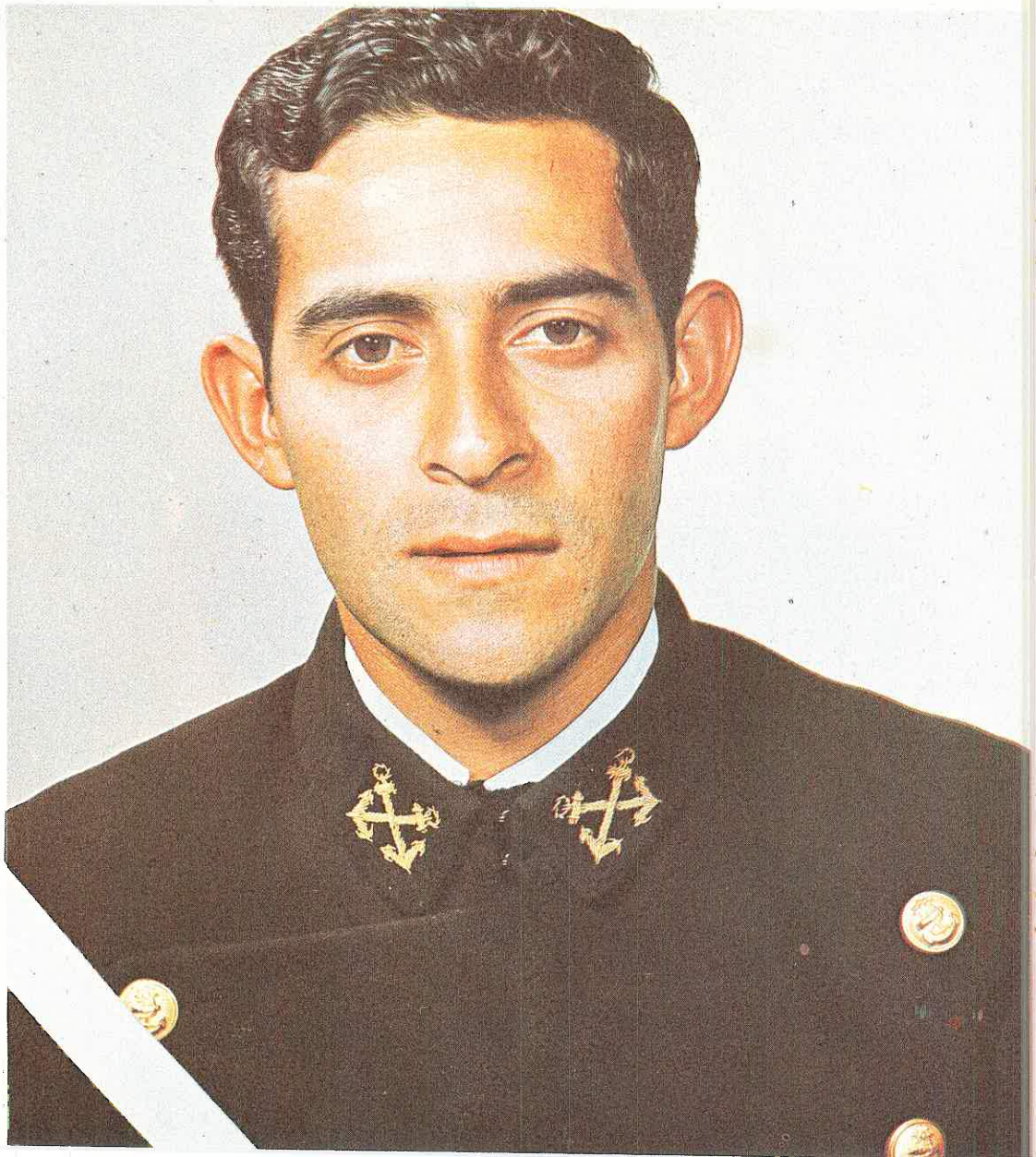

Federico Balbuena Valdivia

"Fico" es un cadete disciplinado y de carácter tranquilo. Es un gran amigo conversador, preocupado y cuando lo "baten" se irrita de sobremanera. Un día se levantó muy molesto porque la noche "había sido muy corta".

Deportista cien por ciento y sobresaliente remero; tiene en su haber innumerables regatas ganadas; entre ellas conquistó el Campeonato Sudamericano entre Escuelas Militares, integrando el "8 remos".

Espera ansioso sus fines de semana para "jaranearse" (prefiere las rubias) y para irse a correr tabla con su collera Germán. También practica el voley, pero cuando mata, no mata, asesina.

Fico: Orto te desea muchos éxitos en tu carrera de Oficial.

¡Hasta pronto y buena suerte!

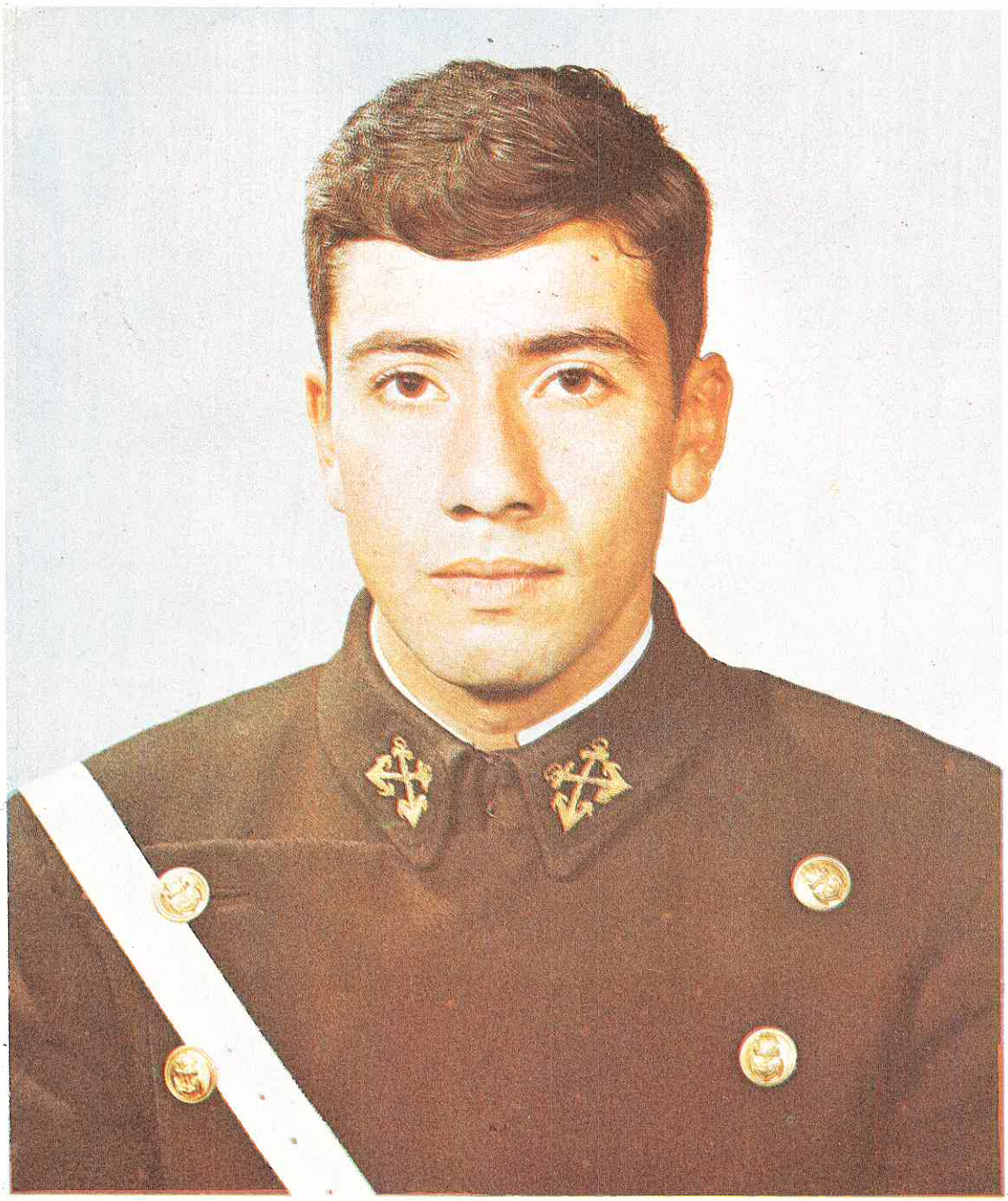

Piri, es un muchacho conversador, reposado (cuando duerme), bromista incisivo e imitador locuaz. Fue un cadete que por sus méritos ocupó el cargo de Jefe de la 3ra. Sección de la 3ra. Compañía.

En su vida sentimental lo conocemos como el compositor frustrado de baladas para romper corazones.

Futbolista como pocos (el fútbol se gana con goles Javier no con Fouls), atleta e integrante de la velada, fue de actividades características en su estadía en la Escuela. Verlo triste a Javier? ¡imposible! , siempre sale con la suya y nos hace reir . . .

El destino que te espera será feliz, lo podemos afirmar y sigue adelante por la senda de siempre . . .

Hasta pronto Javier.



Recorta su geniograma, crucigrama, crucifotos, correograma y ya tiene para todo un día feliz. Comienza con el 1o. y luego se arrima un "jatazo" . . . así medio sonámbulo se levanta, desarrolla su crucifotos y otra "privadita" y así sucesivamente.

"Gatazo" es un jovial muchacho de "doble pechuga", masoquista como él sólo; hace pesas hasta que el brazo le suba a "44" y entonces sonrie satisfecho. Después de este "train" insoportable hace sus "barritas" y "Pichón de gorila" nos comenta: "si muchachos, la vida esta en los fierros".

Integrante del "8 remos" conquistó el título de Campeón Sudamericano Militar de Remo en 1967.

En el aula le gusta filosofar y cuando se arman las discusiones . . . ¡Ya gato! no discutas, si quieres tienes la razón, pero no sigas . . .

Jorge: Orto desea despedirte por estas líneas deseándote muchos triunfos.

¡Buena suerte!

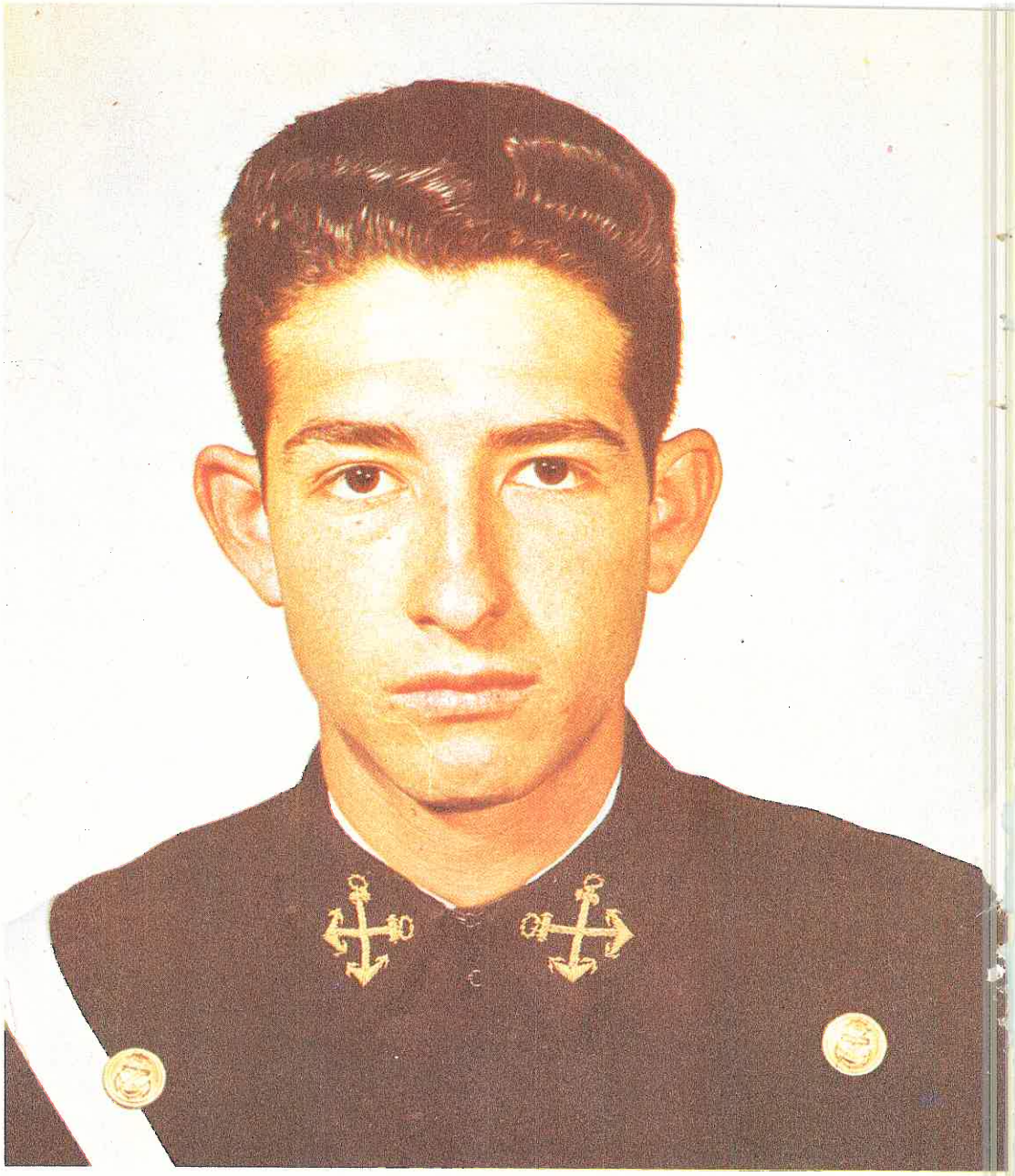

"JIMMY" es un muchacho que vale su peso en oro, por su esfuerzo académico y militar tuvo a su mando la 4a. compañía del Batallón.

Es bien callado, pero sólo sí habla como loro; si lo ven por los pasadizos, caminando va conversando sólo y hasta discute consigo mismo ¡Que raro! .

Como compañero es incomparable, colaborador y comprensivo. Director de Fotografía de la Revista Orte (si alguna de las fotos que han visto está mal, ya saben a quien culpar). Practicó el atletismo, en carreras de fondo hace tres años; salió triunfante cuando corrió sólo, los 3,000 mts. ¿ ? (Es bien suertudo).

Jimmy: estamos seguros que siempre saldrás airoso en todo lo que te propongas y Orto por estas líneas te desea mucha suerte . . .



No conozco persona que "contrasuelée" el idioma español más que "Chichochu". Doquiera lo veámos, está conversando con su "pata" Toni.

Pocho en repetidas oportunidades, aprovechando las reuniones Promocionales ha querido introducir la moda "Hippie" en el vestir, pero no lo ha logrado.

Integró el equipo de basket de la Escuela conquistando muchos triunfos, pero recuerda que no hay que gritar, ni perder la paciencia. (cuando el Arbitro te pida la bola, no se la tires a la cara).

Pocho es de carácter jovial, conversador y en los "tonos" da gusto verlo jaranearse haciendo sus "pasitos".

Pocho: Orto te desea el mayor de los éxitos en tu vida de Oficial.

¡Hasta pronto y buena suerte!

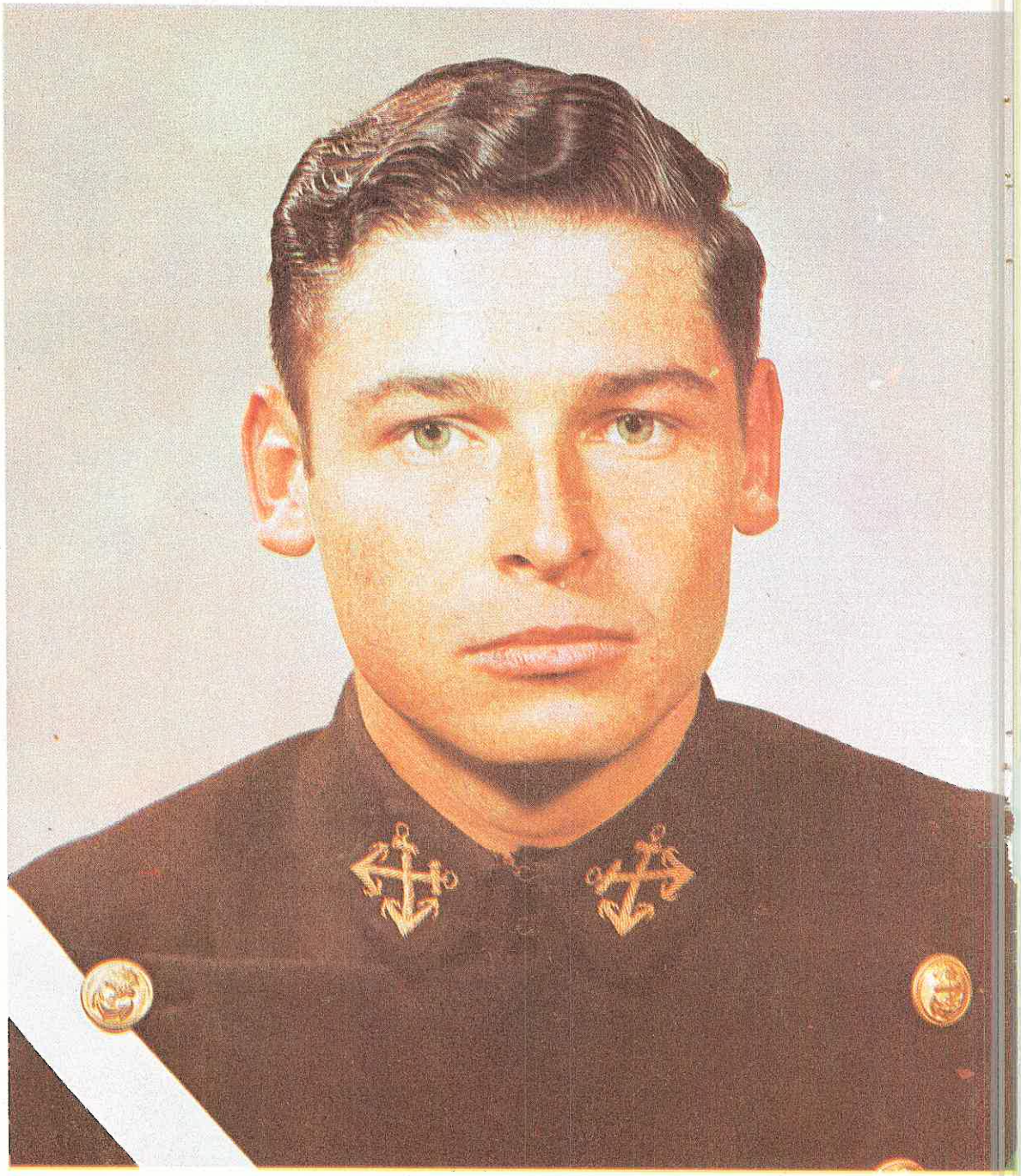

La "Gringa" Gustavo sube a su Fiat 2+2 GT., arranca su potente, suelta el embrague, comienza a caminar a 15 K.P.H., se oyen ruidos extraños y . . . "muchachos, bajense y comencemos a armar" (lo de siempre: trabajo para un par de horas).

Nuestro sencillo Gustavín es como la Coca—Cola, cae bien en cualquier parte y a cualquier hora, es muy conversador y muy buen cadete. Los miércoles se sienta en su escritorio, pone su letrerito "No me molesten que estoy estudiando . . . mi Polla." y no se inmuta con nada (ya el viernes y lunes estará con la cabeza gacha y los bolsillos llenos . . . de aire).

"Ronco" lo llamamos cariñosamente desde que grabó la propaganda de Pi pi pi Pilas National . . . Gustavo integró el equipo de Vela de la Escuela, y practicó "Judo" hasta que se le zafó la rodilla y se dedicó al fulbito para que vuelva a su sitio (un clavo se saca con otro clavo).

Gustavo, Orto por medio de estas líneas te desea mucha suerte en tu vida de Oficial.

¡Nos vemos!



Quique tiene un carácter muy cambiante; a veces lo vemos gastando bromas con todo el mundo, y otras veces está sumamente amargo (y entonces primero nos advierte "no me hables que estoy amargo . . .) En general es un muchacho agradable y estudioso, hasta el punto de "zapatear" cuando no saca nota alta "como los demás".

Deportista variado, practica el remo, básquet y pruebas de fondo en atletismo. Ocupó el puesto de Jefe de la 2a. Sección de la 3ra. Compañía, y fue encargado de Logística.

Quique: Orto te desea toda clase de felicidades en el futuro y mucho éxito.

¡Hasta pronto!



El Jean Paul Belmondo peruano; es un muchacho "zapatón y manón"; su vida en la Escuela transcurre agitada (corriendo para llegar primero al teléfono), le gusta el billar como el azúcar y cuando le ganan (casi siempre) no pierde el buen carácter.

Practicó el fútbol defendiendo a la Escuela en difíciles encuentros; la verdad es que es bien "canchero" y hábil con la bola.

Minino supo "granjearse" amistad y cariño entre sus compañeros por su carácter apacible y simpatía. Cuando menos lo pensemos pasará con Silvia a integrar las filas de los amarraditos.

Mañuco: que tengas mucho éxito y Orto te despide con un ¡Hasta pronto y buena suerte!



Comienza el día y "Cili" comienza a hacer sus ejercicios para bajar los rollos . . . ya van 4 años y como resultado obtuvo una cintura tipo $\pi r^2 h$. Muy conocido por sus largas caminatas de arriba para abajo con su yunta "Huáscar".

Practicando el fulbito demostró mucha habilidad con la pelota, también es muy aficionado al basketball. Consiguió más de una victoria para la Escuela en los equipos de tiro con pistola y fusil.

No queremos molestarlo más porque sino se "asa", te deseamos un exitoso futuro.

¡Buena suerte!



Pienso que nuestro novio precóz pronto necesitará un transplante de hígado, es un chiquito de vesícula gigante. Buen atleta y futbolista; basquebolista no, porque no alcanza . . .

¡Pocho, Pocho, llegó el cartero . . . ! y ahí viene el pobre cartero agobiado por el peso de la carta de su Monalisa. Una mañana para terminar de leer su carta y una tarde para volverla a leer . . . ¡Qué bárbaro! .

¿Robespierre de Guardia? , ponte bonito nomás . . . En su Malibú SS ensaya nuevas poses de manejo (así de medio lado).

Este inquieto muchacho es muy querido por todos nosotros y le deseamos mucha suerte en su vida de Oficial, el 26 de Diciembre también y que encuentre "línea" abordo . . . Bye bye Pochito . . .



No hagan bulla que está cantando "Chiches" muchachos, les voy a cantar una canción muy bonita titulada "Roberta" ¡Otra vez Roberta! no fundas, nos vamos . . . y ahí se queda sólo inventando nuevas canciones románticas este cantante en decadencia . . .

César es un gran futbolista y Capitán de este equipo. (Puros Chiches). Es un gran admirador de José Olaya, hasta el punto de haberse arrancado la uña (con los dientes).

Ocupó el puesto de Cadete A. de F. del Estado Mayor. En las veladas gustó bastante como cantante al público (civiles, porque siempre vienen nuevos; nosotros ya estamos saturados de sus canciones).

César: Ahora que inicias tu vida de Oficial te deseamos muchos éxitos.

¡Hasta pronto!



Pepe es un gran compañero y amigo, su sencillez y franqueza son cualidades que nadie se las puede quitar. Para contarle sus lunares se requiere poco más de una hora . . .

Pepe nos hizo pasar ratos de distracción con sus representaciones del típico "serranito" en todas las veladas.

En repetidas oportunidades sobresalió como integrante del equipo de Tiro. Con los partes no "transa", prefiere guardar energías para el partido de billar de la noche, o para sentarse a escuchar música romántica y pensar por horas . . . en "Lotty".

Pepe: Esperamos sigas por el camino de tus ideales, y seguro que te irá bien.

¡Buena suerte!

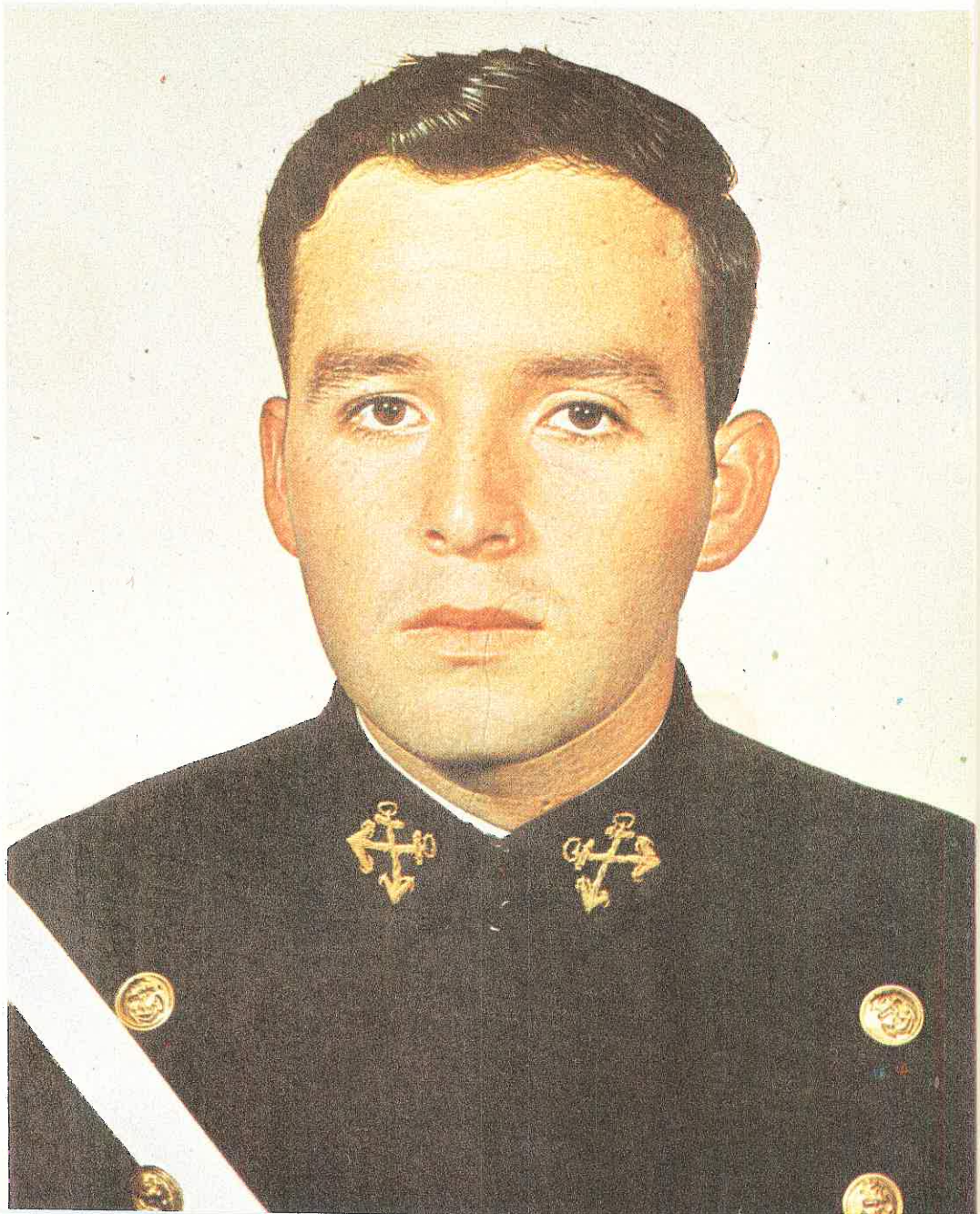

Sentado, pensativo y meditabundo está siempre el "Amigo Pedro" esperando un nuevo producto para la calvicie.

Piter es un muchacho formal, educado y de muchas otras buenas cualidades con las cuales ha sabido ganarse la amistad de todos. De vez en cuando lo vemos ofreciendo relojes "suizos" garantizados por 72 horas de correcto funcionamiento y contra golpes (a excepción de caídas al suelo) y encendedores a Kerosene a cómodo precio; pero eso sí al "cash".

Alegre y divertido en las fiestas y almuerzos promocionales, con un par de coctelitos está dispuesto a ofrecernos su canción predilecta "María".

En los deportes nos dice "ya estoy viejo para esos trotes" y se dedica a sus grandes caminatas.

Pedro: Son los sinceros deseos de Orto que sigas por la ruta que trazaron los grandes marinos.

¡Hasta pronto!

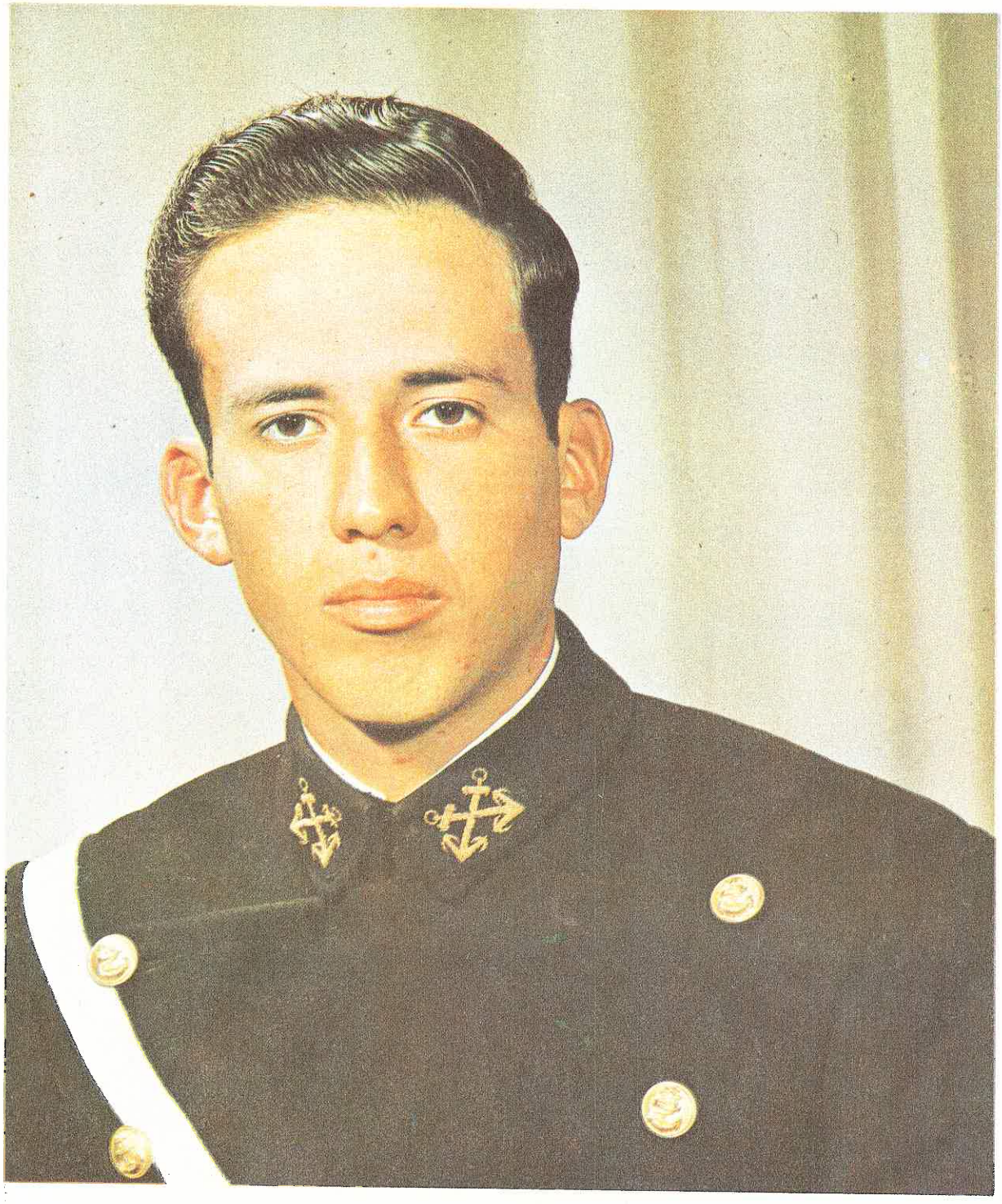

Jesu (se pronuncia Jesui) descendiente de sultanes, rajás, beduinos, etc., etc., es un excelente compañero y amigo, inteligente y muy responsable, serio y meditabundo . . . y cuando se le prende el "foquito", seguro que ha tenido una buena idea.

Por su esfuerzo académico y militar tuvo a su cargo la 3ra. Compañía como Cadete Tte. 1o., trabajó entusiastamente por la Revista ORTO y como siempre cuando él hace una cosa, lo hizo bien.

Practicó la gimnasia de los "fierros" (Pesas) pero . . . mejor debió haber practicado judo, grandes aparatos o cualquiera de otros deportes que hay.

Jean Jesu: estamos seguros que por el camino que te trazaste y siguiéndolo nunca tendrás trabas, sino sonados éxitos.

¡Viento en popa y buena suerte!

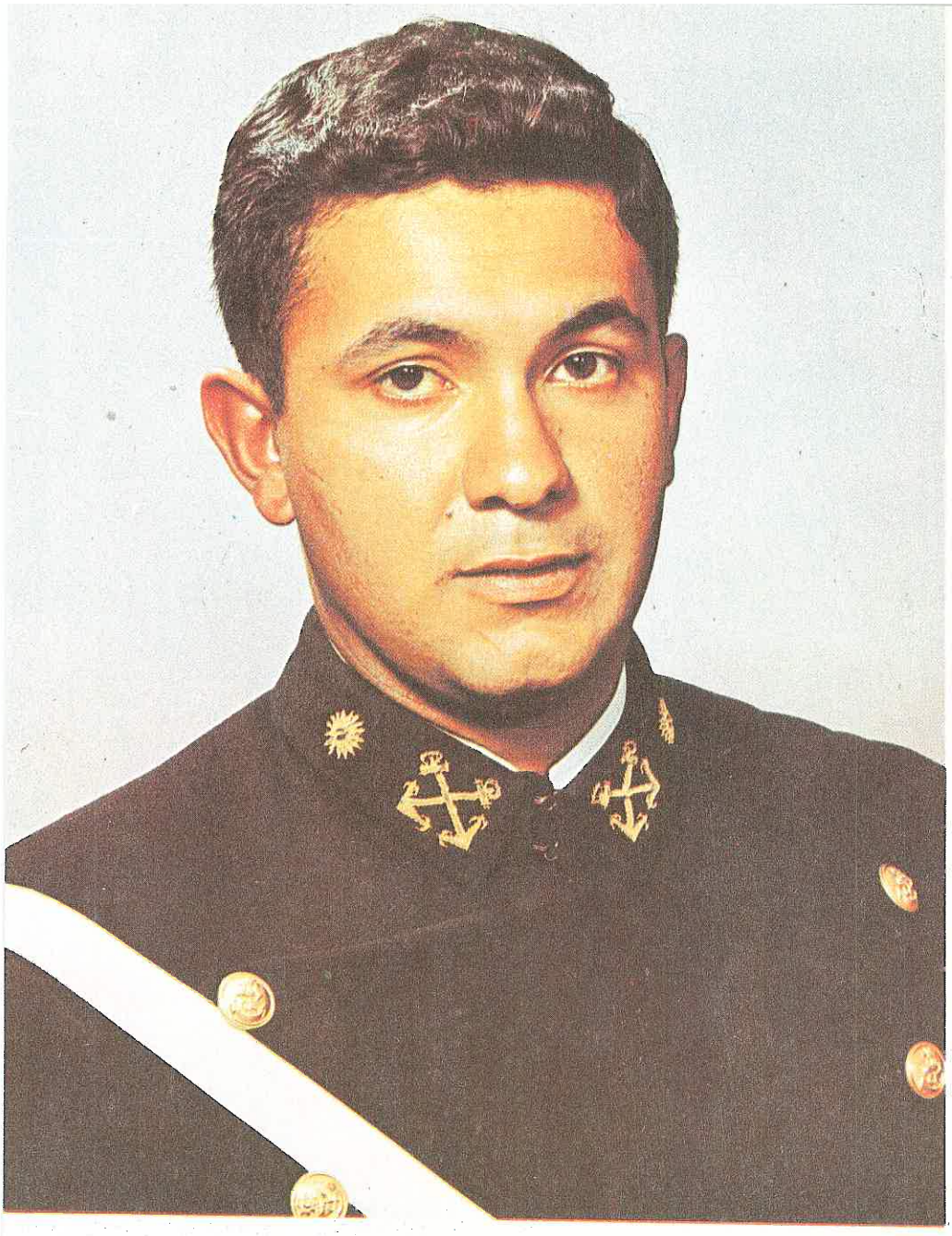

Armando es un gran compañero, alaraco como ninguno, le gusta hacer "fintas". Cuando se encuentra reunido en grupo y se rie, hay que taparse los oídos . . .

Tuvo a su cargo la 1a. Cía. con el grado de Cadete Tnte. 1o., debido a su esfuerzo académico y militar.

Al "negrito color teléfono" le gustan las fiestas como el agua y siempre los sábados le pasan el "dato". Practicó el box hasta que se le zafó la rodilla.

Armando era la cara más agradable los fines de mes, cuando nos repartía la "propina".

Orto por medios de éstas, desea que continúes toda una cadena de éxitos y se despide con un . . . ¡Hasta pronto!

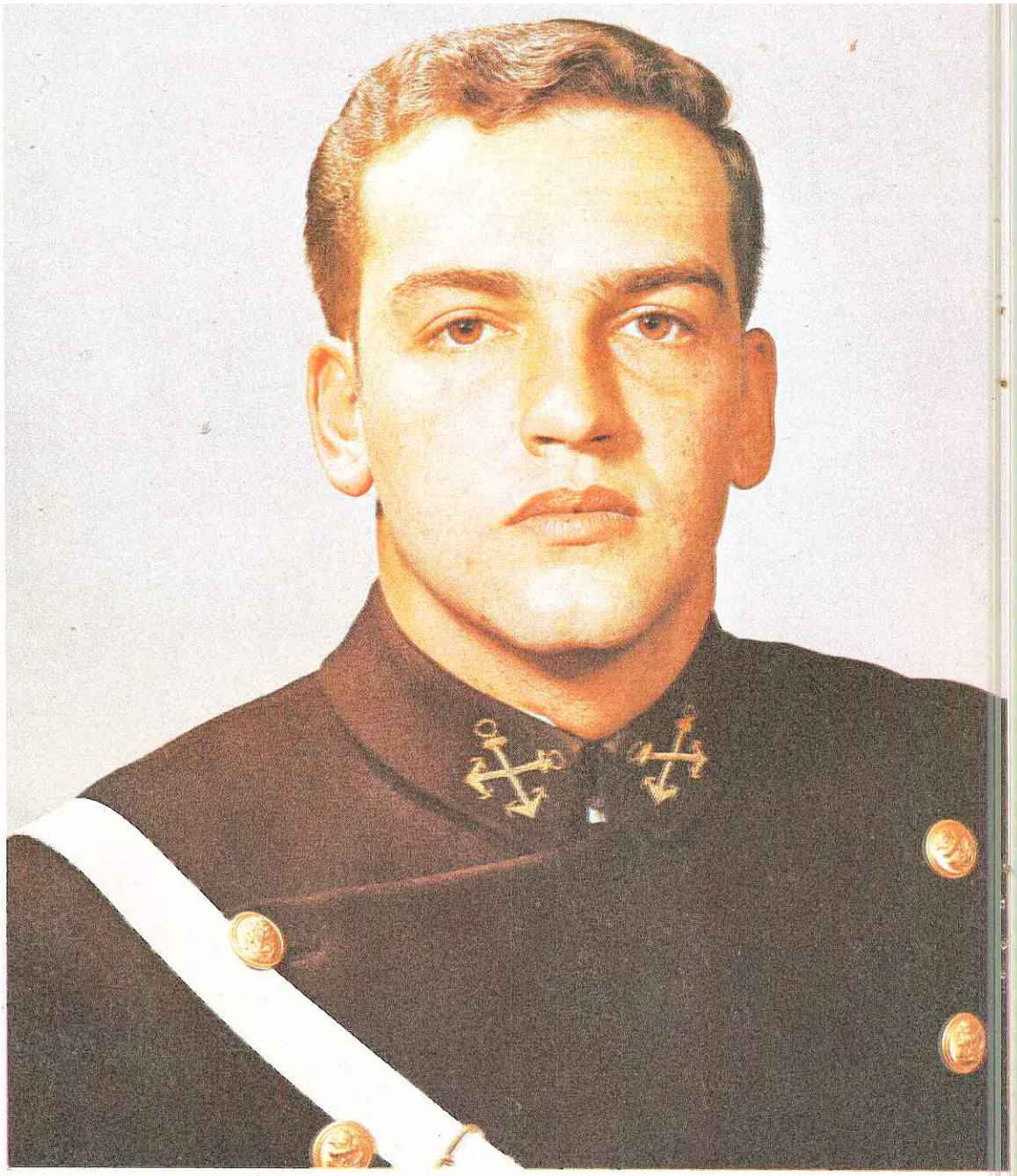

Mario es un muchacho serio, responsable y preocupado, pero "papea" que da miedo.

Integró el equipo de tiro con fusil y con pistola conquistando sonados triunfos para la Escuela (tiene ojo de Lince . . .). Fanático por la mesa de billar, llegó hasta el cansancio en estas prácticas.

En su vida sentimental hemos llegado a conocerlo y sabemos que muy pronto le cruzaremos las espadas a su adorada Teche.

Mario: Orto se despide de tí y te desea mucha suerte en el futuro . . .



"HUASQUI" es un excelente cadete, tranquilo, muy aficionado a la mecánica (de su carro) y lo único que nunca le falla son los "cilindros". Por su sencillez y simpatía, se ha ganado el aprecio de todos, además es muy servicial.

Como piloto es un animal, corre como un "caballo" en la recta final, motivo por el cual 3 cardíacos "caducaron" después que les dió un paseito. Ostenta como tiempo record de Miraflores a la Punta 2 minutos, parando en 16 semáforos.

En los campeonatos internos supo defender con corazón a su año, en las competencias de disco, bala y jabalina.

Huascar: Son los sinceros deseos de Orto que el futuro te depare un sinfín de éxitos profesionales.

¡Hasta la vista y viento en popa!



El "Conejo" es inquieto, risueño y "Go–Go". Tuvo a su cargo la 3ra. Secc. de la 1ª Cía. como cadete A. de F. Su deporte predilecto es la Vela, aunque sea en chinchorro pero con vela.

Mario es de la nueva generación, gusta de los Bailes psicodélicos y de los carros que se caen a pedazos (como el suyo). Es un gran mocosero y le dicen el "Tío Johnny" de su barrio. Todo esto no le quita que sea un compañero agradable y muy apreciado por todos lo que tenemos la suerte de conocerlo.

MARIO: esperamos que tengas muchos triunfos en la vida de Oficial que ahora inicias.

¡Hasta pronto!

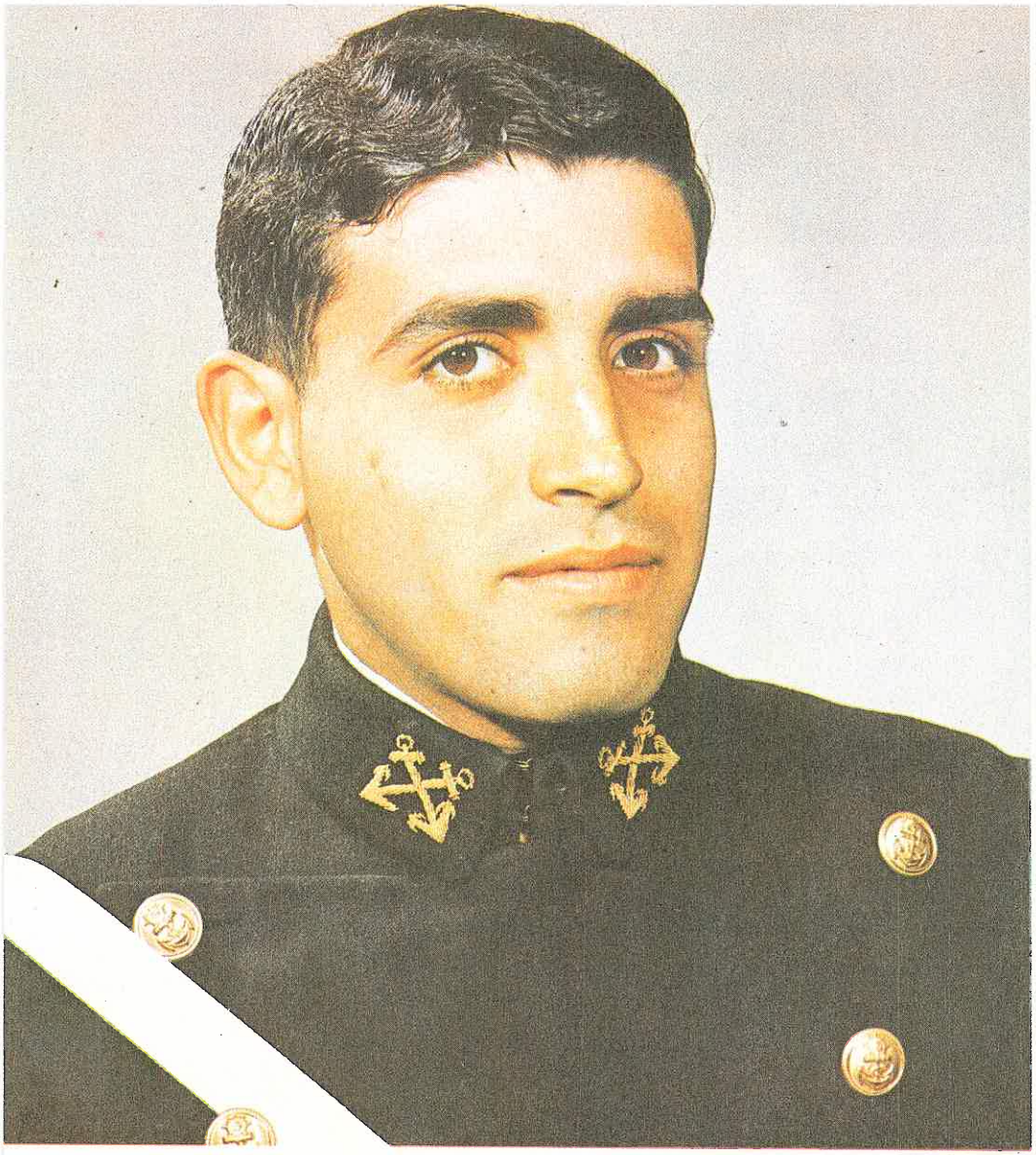

LIZARDO tiene todo lo que comienza con R, (menos renegón) es reservado, respetuoso, reposado, responsable y recontra buena gente. Cadete de conducta intachable, recibió el grado de Cdte. Tnte. 2o. a cargo de la 1ra. sección de la 1ra. Compañía.

Conversar con él y entenderle es perder la paciencia, dispara 14 palabras por segundo y tiene poses tipo "Clavillazo".

Garzucco (su apellido no es italiano) es un incansable voleybolista (comenzó de aspirante y todavía no aprende).

Lizardo, Orto por medio de éstas líneas, desea sinceramente que continúes por esa estela de triunfos que mereces por tus virtudes.

¡Buena suerte!



Néstor es un gran muchacho; "efficciente" por 4 y empeñoso por 8, pero sucedió que un día le dijeron: "Néstor es un maestro" y se puso insoportable . . . comenzó a diseñar banderines, calcomanías y camisetas para el año: nos dijo que las camisetas eran inarrugables, indeformables y que nó perdían su color . . . ¡Nos mintió! si, ¡nos engatuzó! .

Luego venía con sus "voladas" que "el Presidente me ha dicho", "El Almirante me ha autorizado" etc., pero ya no le creemos.

"Master" es un gran deportista, atleta de los mejores; defendió a su año como los "Dioses" conquistando grandes victorias el 100, 200 y 400 mts. Fue 1er. operador de la estación de Radioaficionados y nos cuenta que llegó a comunicarse una vez con una estación de la "Atlántida" . . . ¿ ?

Néstor: Orto espera que sigas siempre con el espíritu de superación que siempre te ha caracterizado y logres salir adelante.

Nos veremos muy pronto en la Stella Maris con "Belico" . . . ¡Buena Suerte!



Antonio Gomez De la Torre Tizón

Es una verdadera satisfacción tener un compañero como "Tony".

Tony es un muchacho sumamente alargado, de un carácter envidiable, sincero amigo y compañero. Muchas veces nos ha hecho olvidar preocupaciones con sus ocurrencias; alegre y bullicioso, Tony, para de arriba para abajo con Pocho, su "hermano postizo".

Tony fue quien siempre levantó los ánimos en todas las competencias deportivas navales como Director de Barra; en las veladas nos faltó risas para festejar sus números.

El flaco practicó Basquét, remo y voley, tiene un sólo defecto "ronca" como un descocido. De su vida sentimental sabemos que es un ave de paso.

Tony, Orto desea sinceramente que logres todos los fines que te propones con mucho éxito.

¡Hasta la vista, flaco y viento en popa!



Nuestro "Tinterillo", discutidor como él sólo, fue encargado de rancho ¡Una fatalidad! tiene en su haber 6 muertos y 130 tuberculosos . . . Nuestro querido "Cherjo" es un muchacho muy apacible, amiguero y de carácter jovial, creo que mejor diría VIEJOvial.

Con el tiempo que lo conocemos ya sabemos de que pie cojea (el derecho).

Fue empeñoso director de la velada que no se pudo realizar, así que frustrado lo tuvimos después de bañero en la 3a. cubierta. Fue cadete de Estado Mayor y encargado de deportes ; practicó el judo y los deportes marineros.

¡Cherjo mañana tengo un tono! le decían, "no gracias hermano, si se entera mi negra me mata . . . ¿ ? Bueno allá tú, ya te amarraste.

Adiós José Santos y hasta la . . . Stella Maris . . .

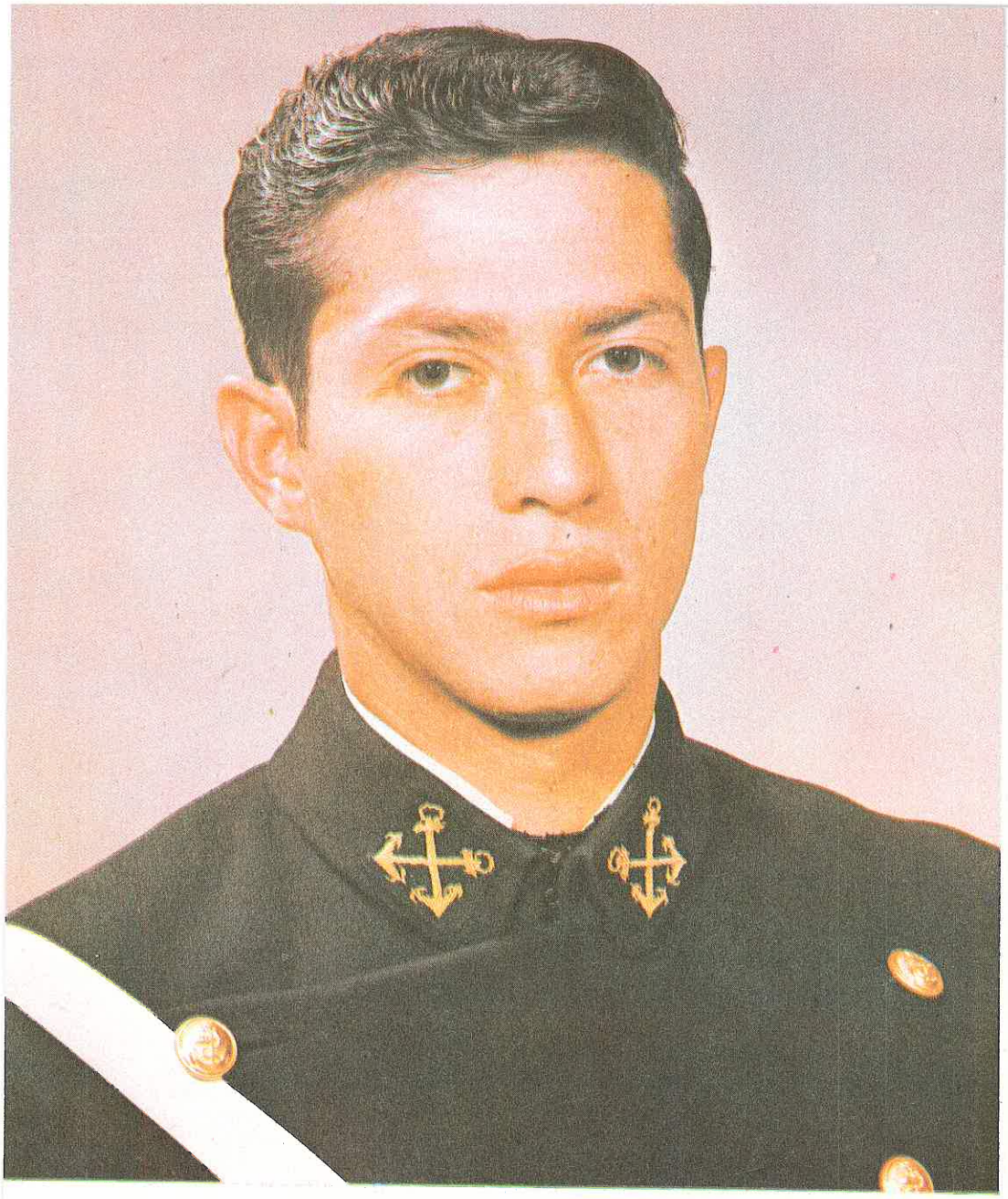

En la calle Manuel Hernández y en la Escuela "Cochoy Jienandis". "Fufullero" número uno, Cochoy es un agradable compañero, sencillo y gran amigo.

El deportista de los últimos tiempos, practica todos los deportes entre los cuales podemos mencionar fútbol, basket, remo, pesas, atletismo (Salto largo, triple, alto, etc.) y bueno . . .

Tiene una habilidad increible en el ping–pong, billas y billar . . . y ahora último se dedicó al golf.

Intercala el estudio con las "crucifotos" y es un hípico y parlanchín barato. Tiene un carácter muy especial, nunca se amarga, pero si se engríe. Ha sabido ganarse el aprecio de todos los que lo conocieron.

MAÑUCO: ORTO desea en estas líneas, formular los más fervientes votos de éxitos en tu vida de Oficial.

¡Hasta pronto!



Ricardo León Ferreyra

Ricardo es de carácter apacible, serio y muy correcto, su Hobbie predilecto es la caza submarina, siempre nos cuenta las aventuras emocionantes a que está sometido un "hombre rana", su mayor anhelo es cazar un elefante . . . ¿ ? Ojalá algún día lo encuentre . . .

Los que tuvimos la "suerte" de compartir el mismo camarote, nunca olvidaremos todos los jabones, betún y hojas de afeitar (entre otras cosas) que nos gorreó.

Ricardo practicó atletismo y también perteneció al equipo de tiro de la Escuela.

Ricardo: son los deseos de Orto que tu carrera de Oficial te brinde las satisfacciones que tú mereces.

¡Buena suerte!



Jorge tiene grandes cualidades, simpatía, don de gente y sociabilidad.

Su vida fue una eterna dedicación al estudio (de como pasar el tiempo sin abrir los libros . . .); a decir verdad, en época de exámenes, si que le daba duro a los libros para compensar sus "ronques" diarios.

Futbolista empeñoso, siempre estaba presto a defender con coraje a su equipo en los diarios partidos de fulbito de 4o. Año.

"Cochinin" supo ganarse el aprecio de todos y la confianza de todos sus compañeros.

Jorge: Orto tiene plena seguridad que sabrás desempeñarte eficientemente en la diaria tarea del cumplimiento del deber.

¡Hasta la vista y buena suerte!



BURRO, lo llamamos cariñosamente. Es un muchacho de ideas grandes, pero a veces se torna "desagradable" (cuando nos trae sus "peliculasas" los viernes).

Manolo es muy entretenido, organizador de parrilladas que nunca se llegaron a realizar, tiene muy buen carácter, se desempeñó "eficientemente" como encargado de rancho, (sobre todo con la mesa chica), con sus potajes se puede llegar más rápido a la enfermería.

Integró el Equipo de Remo, compitiendo repetidas veces en campeonatos nacionales, por sus esfuerzos llegó a ocupar el cargo de Jefe de la 2a. Sección de la 4a. Compañía como Cadete A. de F.

Manolo; Orto tiene plena seguridad de tus futuros triunfos como Oficial.

¡Buena suerte!

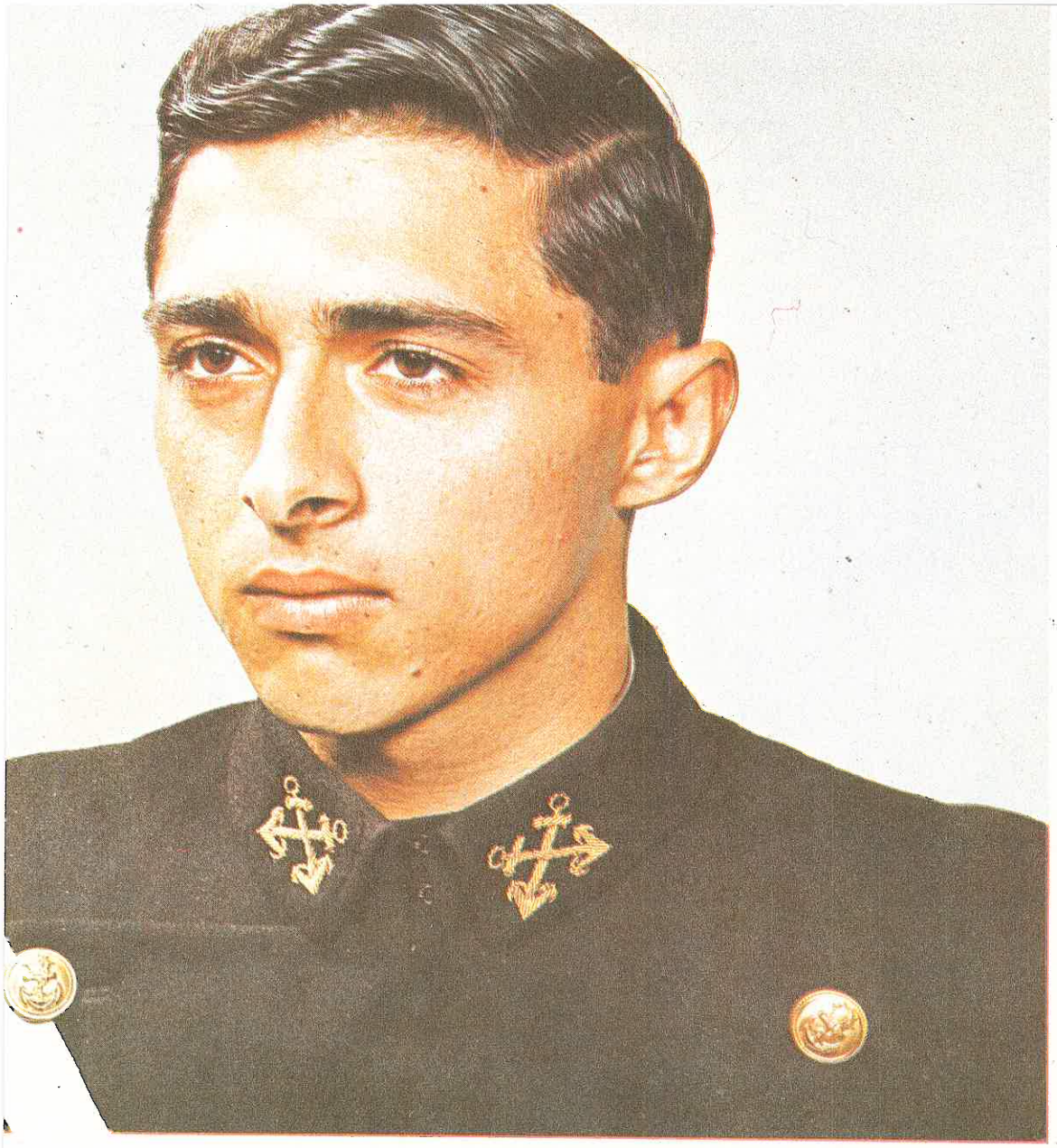

Topolino es un muchacho intranquilo y exaltado en las discusiones, todo el mundo se va y el sigue discutiendo sólo . . . y termina no dándose la razón y se pica.

Pero César cuando no discute es un muchacho agradable, inteligente y con el cual uno puede pasarse horas conversando amenamente (durante este tiempo, gorrea 600 "pitaditas").

Su esfuerzo académico y militar motivó que fuera nombrado cadete A. de F. al mando de la 3a. sección de la 1a. Cía. Integró el equipo de tiro conquistando buenos triunfos para la Escuela.

Practicó el fútbol y cuando agarraba bola y trataban de quitársela . . . la defendía hasta con las uñas.

Hace 5 años que aprende a manejar y pensamos que en 10 años más lo logrará; si nos invita a subir a su carro con un "Padre nuestro", se logra calmar los nervios y es recomendable tomar las cosas con serenidad y sugestionarse diciendo: "César es buen piloto" "César es buen piloto".

A su adorada "Chichi", que le quedan pocos meses de soltera, la felicitamos por su futuro brillante oficial.

¡Hasta la vista César!



Germán Merino Morante

El loco con sus ocurrencias nos hace olvidar los momentos amargos y nos contagia con su alegría.

Germán es un gran amigo, sencillo y reposado (de 2200 a 0600 Hs.) y de un carácter envidiable. Atleta infaltable en los 100, 200 y 400 Mts. conquistó muchas victorias para su camiseta; ultimamente dirigió el equipo de gimnasia en grandes aparatos . . . grandes caídas . . .

Jaranero y bailarín en las fiestas, goza hasta bailando sólo. Germán es un escritor de versos rotos y autor de la milonga "los higos son ricos".

Intercala su vida en la Escuela, con su tabla Hawaiiana los fines de semana con su inseparable amigo Fico.

En realidad el loquillo es un gran compañero, comprensible y servicial, además bien responsable: se escribió todas las biografías en tres días, inclusive la suya.

Germán, esperamos que sigas por el camino de siempre y seguro que te irá muy bien.

¡Hasta la vista y buena suerte!



Donde está el vicio está Freddy, y se ríe que da gusto (ya varias veces la Escuela ha recibido quejas del escándalo por parte de los vecinos punteños).

Freddy es uno de los pocos muchachos con los cuales se puede conversar amenamente sin demostrar aburrimiento por horas; tiene un carácter envidiable y una nariz envidiable también. ("Erase un hombre a una nariz pegado").

Picudo practicó el fulbito siendo un puntero con clase y peligroso; en el aula continuaba con el deporte del balompié discutiendo el partido que vió en el "Estadio", y sometiendo a su crítica desde el vendedor de "sanguches" hasta al mediocampista.

Plumón: Orto te desea mucha suerte en tu vida de Oficial que ahora inicias . . .

¡Nos vemos!

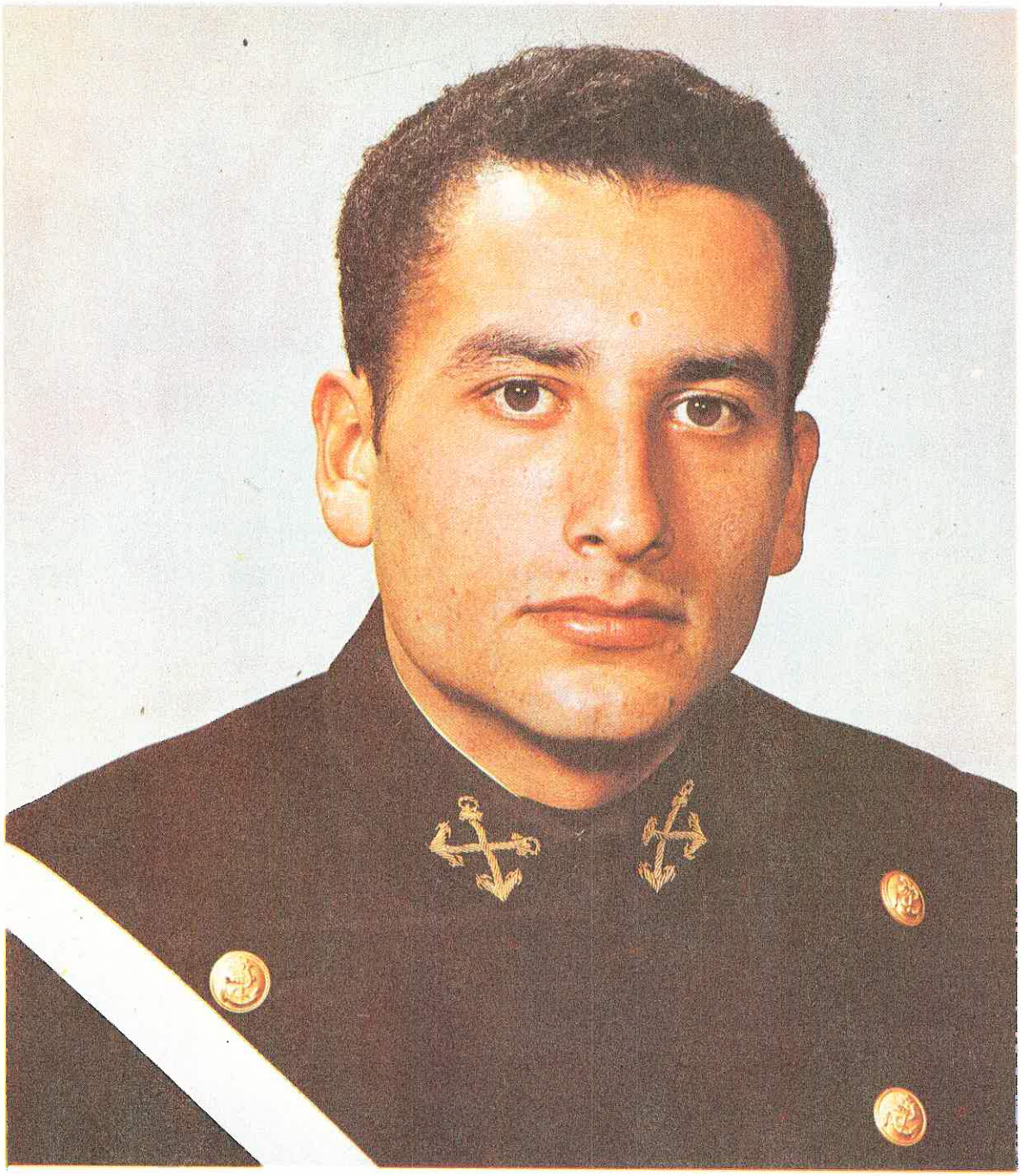

El "PATO", ha cambiado mucho. Ultimamente, vive eternamente enamorado y escribe cartas todo el día. Miguel, tiene un carácter muy apacible y es un gran compañero con muy buen temperamento. Gusta del Billar como de la música romántica.

En los deportes... bien, gracias. Practicó el Remo un buen tiempo, pero se cansó y prefirió el descanso, la paz y el sosiego.

Miguel: Orto tiene la seguridad que contamos con un Oficial deseoso de trabajar infatigablemente a quien espera un futuro prometedor.

¡Hasta la vista y buena suerte!



Willy es fanático por las caídas, tropezones, resbalones y todo tipo de accidentes. Muchas veces nos hemos preguntado por qué esa dura competencia entre U.S.A. y Rusia para llegar a la luna si nosotros ya hemos llegado (¿no es cierto Willy?).

Nosotros le tenemos mucho aprecio porque tiene un comportamiento de verdadero amigo: es sincero, educado, inteligente y nunca ha tenido problemas con nadie . . . (bueno a excepción de las escaleras).

Guillermo intercala sus horas de estudio con las "novelas" y cuando se le habla no nos hace caso, está profundamente compenetrado con ellas. En Aulas tiene el record de horas de vuelo y de "jatos" campeones . . . Hasta que llegó Ana a su vida y lo puso en su sitio. Se comía los libros, ya no perdía sus Sábados y Domingos ni de juego, y demostró tener una memoria tremenda.

Ahora que inicias Guillermo tu vida de Oficial te auguramos un buen porvenir y nos despedimos con un sincero. ¡Hasta pronto!



Lliiquiii es de carácter agradable, inteligente y buena gente.

Por sus esfuerzos fue nombrado cadete Tnte. 2o. al mando de la 1a. Secc. de la 3a. Cía. Ricardo es el "Terror de los zapatos", no hay "FLOORSHEIM" que lo resista. Tiene una manera de caminar muy particular y una "Cabeza" muy particular también.

A Richi le gusta siempre dar su opinión y la respuesta, es un Coro de voces: ¡Fuera! ¡Siéntate! (El se sienta con su clásica sonrisa). Practicó el remo hasta en la ducha y tuvo a su cargo una sarta de "engreídos". El vive feliz "chuteando" hasta el mantel,,. . . bueno, la verdad tuvo buenas actuaciones.

Ricardo: Orto espera que continúes durante tu carrera de oficial conquistando más éxitos.

¡Hasta la vista!

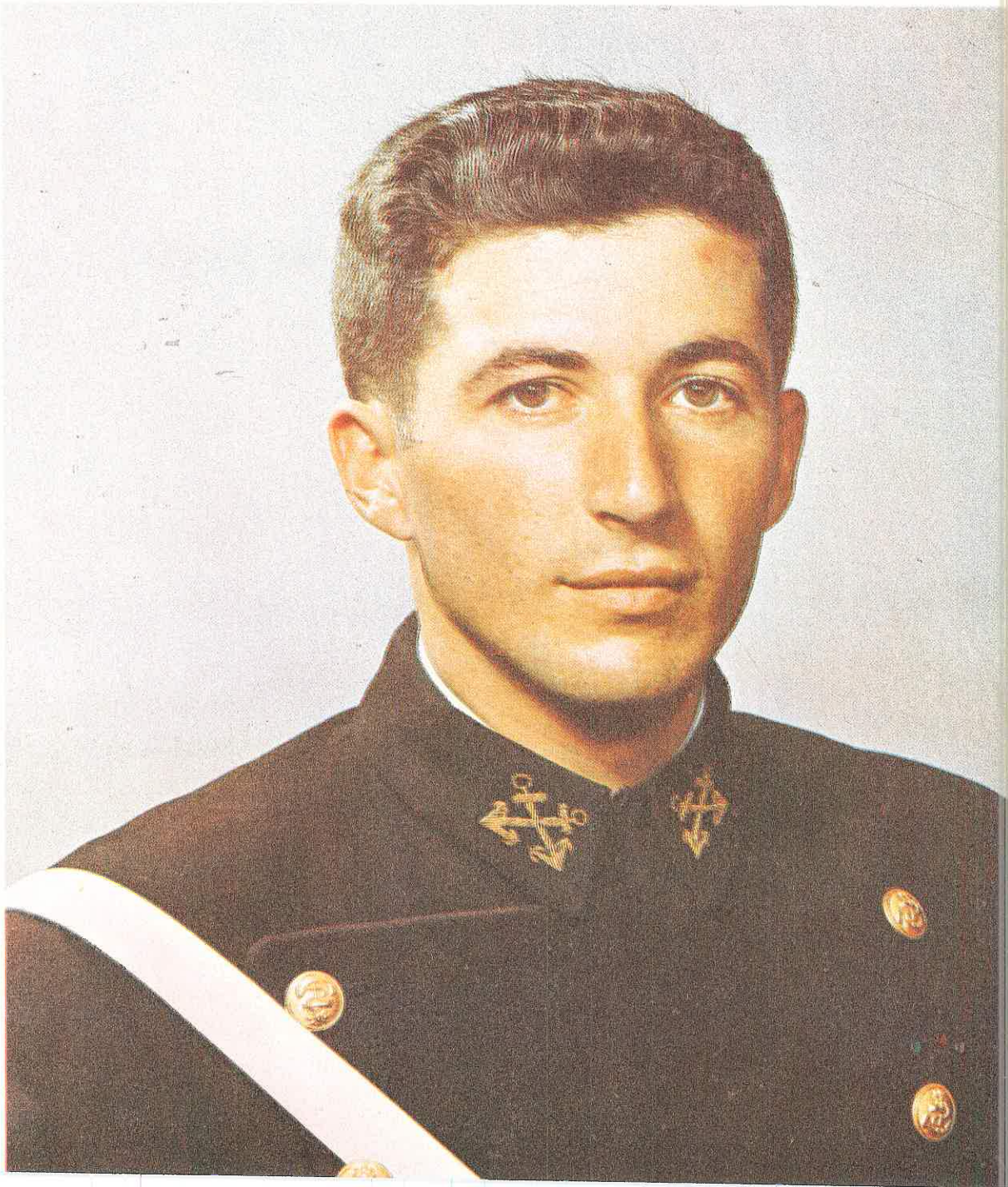

Aunque parezca mentira las matemáticas están equivocadas, el "Centro" de una circunferencia no es (H,K) sino (J.O.). Su buen carácter ha conquistado muchos amigos. Tuvo el mando de la 2a. Compañía. ¡Pero qué gritón! pobres tímpanos de los cadetes. Fue encargado de . . . todo, si, todo quería acaparar y logró bastante: Sub—director de la Velada, propaganda de la Revista Orto, encargado de cubierta y no sigo enumerando porque sólo disponemos de esta hoja.

¿Qué te cuentas Coquito? Ay cholo, se me malogró el Volksvagen. ¿Cómo, tienes carro? Claro, uno rojito. . . ¿ ?

A Jorge le gustan los cortes de pelo raros (digo raros porque hay pocos que les gusta las afeitadas).

En realidad es un muchacho con mucho mérito, buen amigo y muy hábil. Nosotros que te conocemos bien sabemos que serás un buen Oficial abordo, y también que pronto llevará a su adorada "Cecilia" al altar . . .

Hasta pronto Coco y Orto te desea mucha suerte . . .



Se levanta de su carpeta y . . . "Yo opino que . . . " siéntate Pepito, y la siguiente clase lo mismo. Pepe es un muchacho fino, de buen carácter y aferrado a sus ideas cuando se trata de opinar, cordial en su trato y bastante agradable, cuando se ofrece voluntario es bien eficiente (al comienzo).

Pepe practicó natación defendiendo a su año con gran voluntad. Fue excelente timonel de muchas dotaciones campeonas pero el último año prefirió la lancha. También es un asíduo concurrente a la cancha de voley.

Pepe, esperamos continues cultivando tus buenas cualidades y Orto te despide deseándote un brillante futuro . . .

¡Hasta la vista!



Recordando personajes de la literatura clásica nos sentimos seguros de que Cervantes tenía escondida una foto de Quique en su escritorio. Este "bacán de aldea" es un gran cadete, aunque medio estrafalario (corona su figura con un mechón de pelo estilo Elvis Presley).

"Sisique" donde pone el ojo pone el dardo (es un campeón con la cervatana.) Tiene una risa contagiosa se ríe y para en seco.

El Cholo gracias a su esfuerzo académico y militar alcanzó a ocupar el puesto de A. de F. en el Estado Mayor. Practicó una vez el deporte del remo, pero con la pinta de remo que tiene y como remo con remo no pega, se salió. En fulbito pateaba a todos menos a la bola.

En las aulas no bien entraba comenzaba a defender a los "Grones de la Victoria", y con pleno convencimiento que su cuadro es lo mejor (pobrecito).

Enrique, así como supiste cosechar cariño y respeto en la Escuela, Orto te asegura que en el futuro será igual. Adiós y ¡Buena suerte!



Tener un compañero como Pepe si que es una satisfacción; su sencillez y su franqueza son algo especial. "Trafa" es un "hípico" hasta la última célula de la médula.

Verlo caminar a Pepe con su "pucho" en la boca es colosal; siempre pide un "cigarrito" para curar su ulcerita.

Por su esfuerzo académico fue nombrado cadete A. de F. ocupando el Estado Mayor. Practicó el fútbol profesional y el fulbito a lo chacra en los partidos de 4o Año, pero en estos últimos tiempos prefirió descansar en el equipo de "vela".

Fanático por las billas, si no conseguía mesa, le entraba la "tembladera".

PEPE: Has sabido cosechar cariño y respeto y ORTO te desea toda clase de éxitos.

¡Buena suerte!



"QUERSHO" es un buen amigo, tranquilo y solo pierde la paciencia cuando agarra el teléfono para llamar a su Mona y está ocupado.

En la mesa de Billar ocurren las cosas más inverosímiles, cuando agarra el "taco", aunque taqueando es una bestia al cubo, metiendo bolas (hasta ahora nadie se explica cómo) lo hace bien, pura champa . . . .

Quersho, siempre nos cuenta aventuras increibles que pasó en su "Abancaysito" querido, también le gusta hacer pesas para "masoquearse", quizás esa es la razón por lo que es tan duro . . . . con su bolsillo.

Juan: Orto se despide de tí deseandote muchos éxitos en tu carrera de Oficial.

¡Hasta pronto!



Cuando ingresó lo hicieron sudar la gota "Gorda" y bajó sus kilitos, pero la Papadopudus . . . . per secula seculorum.

Chichillo siempre nos habla de carros, viene con sus datos de los últimos modelos ¿Han visto el Cutlass? ¡Qué rico carro! . . . . . Sino ahí está él charlando de las "Ráfagas taurinas" y de "Camacho".

En las mañanas muy temprano corre a la explanada para saludar a sus mascotas . . . . los "Pelícanos". Es jovial y amiguero, y donde hay tumulto está presente . . . . los Sábados asiduo concurrente al BBQ

Y los deportes . . . . no gracias (Pensando en Juanita lo pasa mejor)

Chicho, que tengas mucha suerte en la carrera que hoy inicias, son los deseos de Orto.

Nos vemos . . . . . .



El políglota "César" habla nada menos que: Italiano, Alemán, Inglés, Ruso, Japonés y Quechua, es un mérito verdaderamente; bueno, con la mocha que se maneja es comprensible . . . . . , además en la noche se la abriga con su gorrita (o quizá sea para el pelo . . . . ?).

César es un muchacho con corazón de oro, un gran compañero, sencillo y muy servicial. Practicó las pesas hasta el punto de querer dormir cón ellas; lo que consiguió con este deporte fue ponerse mas "duro".

El cholito es medio raro; después de leer su diario se lo guarda en el zapato . . . . . ? A César por su voz de "Pato Donald" lo podemos reconocer con los ojos cerrados.

César: Orto te desea mucha suerte en el futuro.

¡Hasta la vista!



Carlos Miguel siempre tiene algo que contarnos; de las 24 horas del día, nos conversa 25. Durante el día es muy aficionado a pasear por los camarotes de 4o gorreando cigarros, que sumados a los suyos, dan unas 4 cajetillas diarias. ¡Qué salvaje!

Por su poca afición a los esfuerzos, escogió el deporte de la "Vela".

Carloncho necesita "sillas anatómicas" para su . . . . . comodidad. Habla por teléfono que da miedo, no se que tanto conversa con su Mónica, mientras cada 10 segundos se echa sus gotitas de Rynodasol.

Carlos, ahora que inicias tu vida Oficial te deseamos mucho éxito.

¡Hasta pronto!



"Cadetes que tengan algún reclamo con la orden del día presentarse" Es la voz de Tito, ocupado con sus cosas de sargento (encargado de disciplina).

Loco, ¿qué novedades hay sobre el franco? le preguntamos, "nadie sale franco, todos se quedan arrestados y no me sigan preguntando que ya estoy mareado con el trabajo" nos contesta. Tito es un muchacho locuaz (de loco) de buen carácter y gran compañero, es también electrónico barato (Equipo que pasa por sus manos no vuelve a funcionar).

Fue nombrado Cadete A. de F. al mando de la 3a Sección de la 2a Cía.

Durante 5 años practicó "judo" para bajar la panza y solo consiguió manías. Su Hobbie predilecto fué la foto con "Flash", aunque sea a medio día con pleno sol.

Tito: Orto se despide de tí con un ¡Hasta pronto y buena suerte!

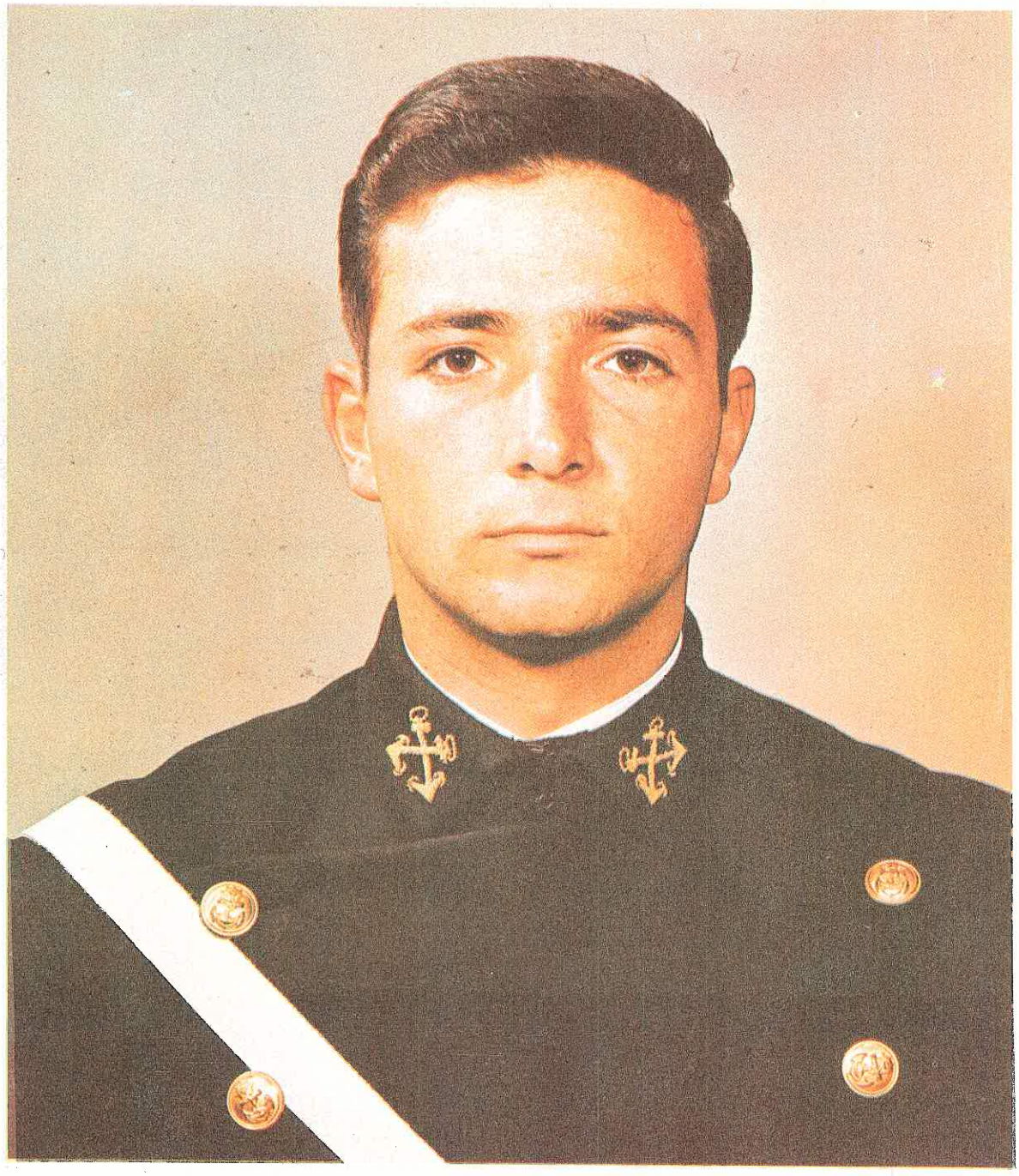

Bruno por su sencillez ha ganado la amistad de todo el que lo conoce, su opinión en cualquier asunto a tratar es siempre acertada; tuvo a su cargo, como Cadete Tnte. 2o la Primera Sección de la 2a Compañía.

Remero hasta las orejas, conquistó el campeonato Sudamericano entre Escuelas Militares como integrante del "8 Remos" (francamente es un triunfo, no sé cómo puede agarrar la cacha del remo con esas manitos).

Si hay algo que a "Muñante" lo ha caracterizado, es su caballerosidad; aunque a veces exagera la nota; todas las mañanas a la hora de honores, como que el mundo es mundo, pasaba Bruno delante de la formación de 4o año y . . . "Cómo estan mis muchachos", y seguía su camino.

Bruno adora las camionetas, y ya se ha convertido en camionetero; no creo que falte mucho tramo para que llegue con su "Lula" al Altar . . .

Bruno: Orto se despide de tí con la seguridad que seguirás con tus triunfos . . . . .

¡Hasta pronto!



Xavier Ser Van de la Rocha, de alta alcurnia y sangre azul, es un incomparable compañero y cadete. Aunque es un muchacho callado, tiene sus ideas . . . . .

Futbolista nato, con sus "chuecas" hace maravillas con la bola. El morochito de ojos claros nos dice: "La palabra es cerveza" ¿Qué opinan Uds. muchachos? , "la palabra de un Barón es indiscutible" le contestamos. Y él sonríe francamente.

Los viernes se preocupa pensando en su "Amparito", pero "ya mañana la voy a ver" es su consuelo.

Javier por medio de estas líneas Orto te desea un gran porvenir, seguro que así será.

¡Adiós Javicho!



Pichusín es un gran muchacho amante de la "Disciplina", tiene dos estados de ánimo bien definidos, o estar contento, fundiendo la paciencia, o estar serio y no aguantar bromas (tiene algún problema relacionado con Sábado y Domingo).

Es bastante tranquilo, sencillo y buen amigo. Integró el equipo de vela por muchos años (por ser el más fácil). A la hora de los exámenes antropométricos para él era la odisea. En sus últimos días en la Escuela estaba irreconocible; nos demostró que "querer es poder".

Felipe: Orto te desea mucha suerte en la vida de Oficial que ahora inicias . . .

¡Hasta pronto!



"CHUFLA" es un gran cadete, estudioso, responsable, con mucho aplomo y un gran amigo. Durante su estadía en la Escuela quiso lograr lo que todos desean y lo conquistó: tomó a su mando el Batallón de Cadetes y Aspirantes como Cadete Comandante.

Jorge practicó la esgrima y muchas veces defendió a su año con el florete y hasta con la ñata. Durante sus 5 años de permanencia en la Escuela ha sabido ganarse el cariño y respeto por todas sus cualidades.

De su vida sentimental poco sabemos, por ahora creemos que está flechado . . . . . y bien flechado.

Jorge: Orto por medio de estas líneas formula los más fervientes votos por que tu vida continúe por la estela de éxitos que con tus cualidades has sabido ganar.

¡Buena suerte!



Cucho es un agradable muchacho, reposado, tranquilo y excelente compañero. A "cucharita" le gusta el "masoqueo" como la miel; nació en las pesas y las practica desde que amanece. Como resultado ha obtenido un "esbelto" cuerpo, aunque creemos que si hubiera hecho trabajar más el dorsal izquierdo que el derecho, los hombros más que las pantorrillas y más cintura que abdominales, se le vería mejorcito . . . . .

Para hablar con Cucho hay que tener mucho tacto porque con cualquier cosa, hasta cuando se le dice su nombre se "trepa". Parece que tiene gran facilidad para confundir las cosas, hasta el punto de invertir las ideas que desea expresar. (Aspirante ropero, presente, Valencia listo para la inspección).

Carlos: Orto te desea una interminable serie de éxitos en tu vida de oficial y te despide con un . . . ¡Hasta la vista!



Más de una vez nos hemos deleitado con una charla, o con una exposición de Perico; tiene una facilidad de palabra increible; acertado en sus ideas y con mucho tino e inteligencia. Expresó su "libre pensamiento" en asuntos promocionales y deportistas como pocos, practicó el, el . . . . . Billar y las billas, y según nos dice sacan un físico increible . . . . Maneja el taco tan bien como la pluma, motivo por el cual dirigió la redacción de la Revista Orto.

A eso de las 6 de la mañana comienza a escribir sus cartas a "Betty" y termina al toque de silencio, y en el Crucero de Verano, bueno . . . . mejor ni hablar.

Como Cadete A. de F. integró el "Estado Mayor" y perteneció al equipo de tiro con pistola de la Escuela.

Perico: Orto tiene la plena seguridad que la Marina gana un nuevo gran Oficial, cumplidor de su deber.

¡Buena suerte y hasta pronto!



Cuando se trata de Estudio, Estudio: de Disciplina, Disciplina y en horas de descanso el "Chato" es un risueño muchacho. Cualquiera que lo ve, no le echa más de 15 y él sonríe y piensa, si supieran que soy más viejo que el teléfono.

En la mesa "chutea" que da miedo, y lo que más le gusta es el "asado". De noche cuando duerme ve gente que atraviesa paredes, techos que caen y una serie de cosas, pero como las ve todos los días ya no se asusta. Lo que sí, los ratones le dan pánico, la última vez que vió uno, se subió a la lámpara y no bajó hasta las 22 Horas.

Fanático por el fútbol y fulbito, en el cancha es chiquito pero cumplidor. Como jefe de la 1a Sección de la 3a Compañía demostró su carácter militar–sito.

Nico: Orto tiene la seguridad que continuarás por la correcta senda que hasta ahora has seguido.

¡Hasta pronto!



Donde quiera que vayamos, ahí lo vemos a "Bolo" haciendo sus fintas y causando alboroto; quiso imponer la moda "Fly star in the summer" en los cruceros de verano pero nadie le siguió la corriente, en cambio fué premiado con la "Garganta de oro" por sus tan diversas aventuras.

Muy buen muchacho, nos hizo pasar ratos agradables con sus ocurrencias. Fué corredor de 3,000, 1,500 y 800 mts. planos y sí que impresionó con sus gloriosos remates; este cocinero frustrado, también perteneció al 8 Remos Campeón Sudamericano, e indiscutiblemente fue un buen animador de veladas.

¡Cuídate Bolo! y mucha suerte . . . .

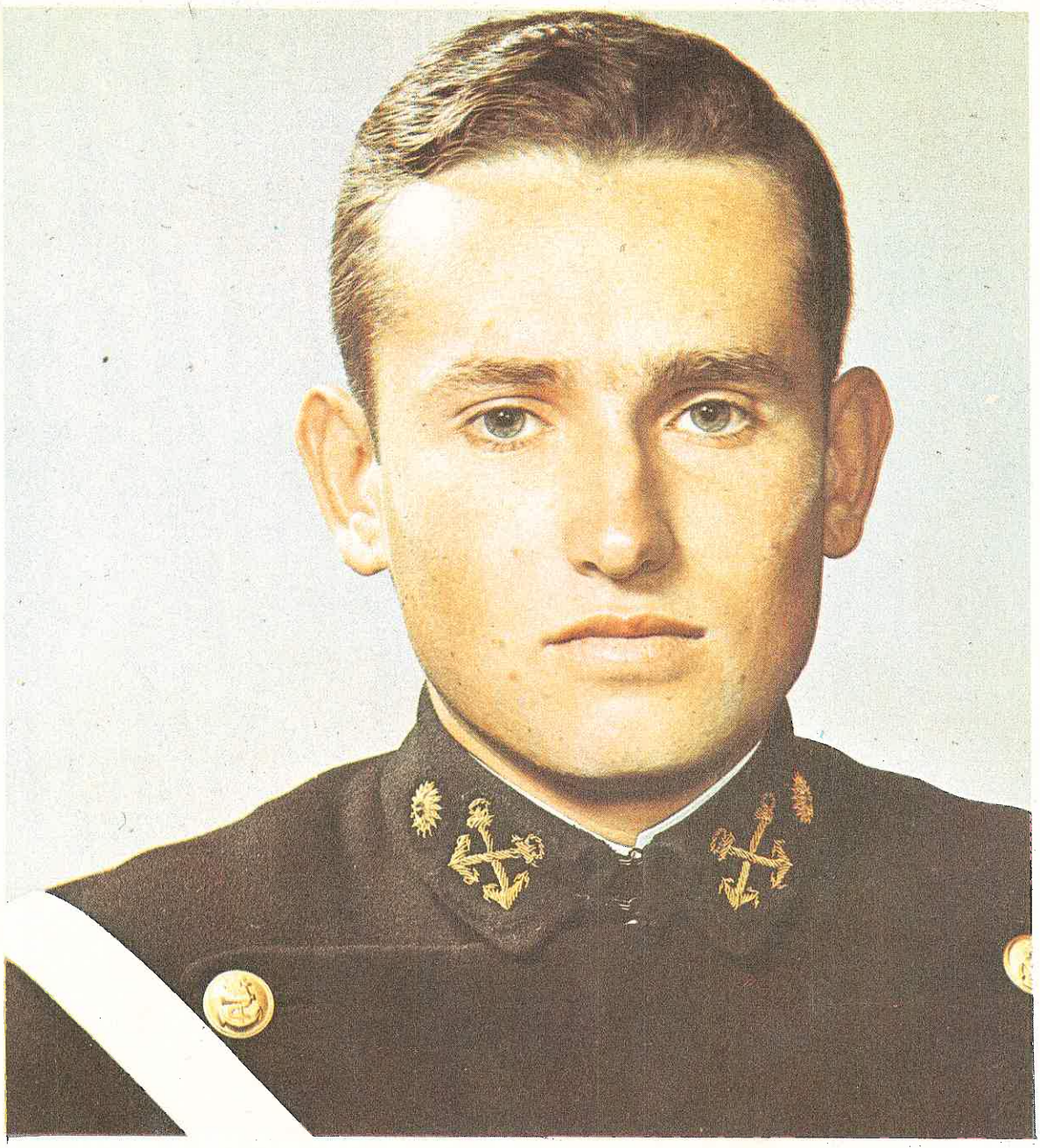

Enrique Woll Battistini

"TELEMACO" es un muchacho con pleno sentido de la responsabilidad, mucho aplomo y bien inteligente, estas cualidades determinaron que lo nombrasen Cadete Abanderado.

Su "hobby" predilecto era el "raneo" (del Batallón). Es voluntarioso, perseverante y preocupado, pero recuerda Enrique que: Tú ya nada inventarás ya todo está inventado".

Integró el equipo de tiro con fusil y pistola, conquistando grandes triunfos repetidas veces. Como buen deportista le gustaba "ver" hacer deporte a los cadetes. Al amanecer dirigía la gimnasia del Batallón (el pobre Batallón) y más de un cadete llegaba gateando a su camarote.

Enrique nos dice: "si se portan bien, los llevo a ver comer helados . . . " (él es de la opinión que la plata se guarda, no se gasta.)

Desempeñó el cargo de Director de la Revista "Orto" con gran empeño y deseos de trabajar, introduciendo grandes ideas.

Lamentablemente no se graduó como oficial por haberse retirado de filas, a su solicitud, para continuar estudios en una nueva profesión.

Enrique: son los sinceros deseos de Orto, que en el nuevo camino que has escogido continues con el éxito que te deparó el destino y tu habilidad, durante tu permanencia como cadete de la Escuela Naval.

¡Buena suerte!

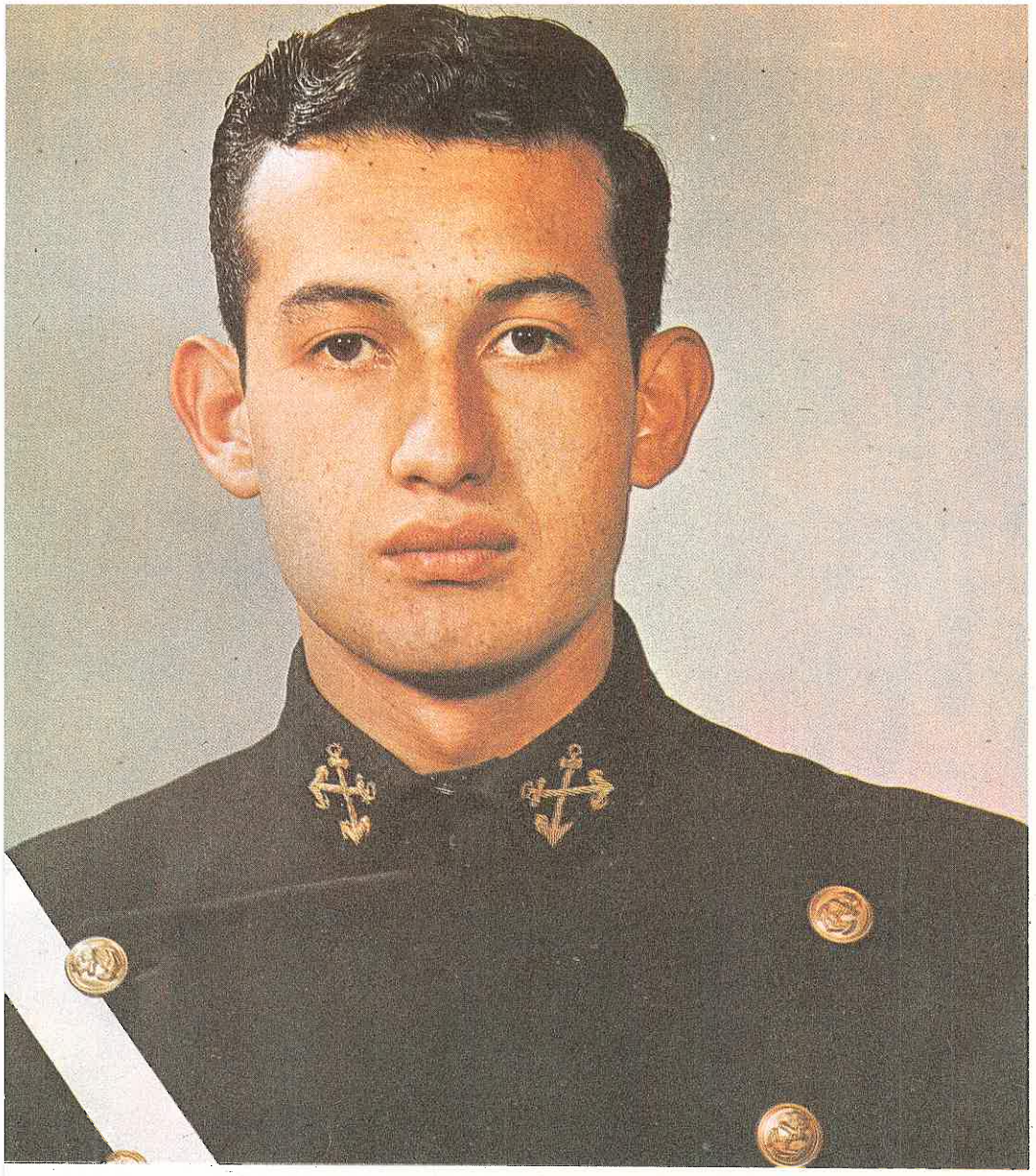

César es un muchacho tranquilo, cuando quiere serlo y "malcriado", también cuando quiere serlo. Por sus méritos fué nombrado Cadete A. de F. en el Estado Mayor.

Fué encargado de la "carnicería" y llevó su cargo con gran eficiencia, manteniendo siempre al Batallón con el pelo bien corto. Practicó especialmente el deporte de la "esgrima" desempeñando buen papel; a pesar de su caminada de recién operado. En los Campeonatos de Tiro con fusil y pistola consiguió sonados triunfos en los concursos entre Escuelas Militares.

En su faceta sentimental, sabemos que con su Margarita ira pronto al Altar.

César: Orto te desea éxito en tu carrera de Oficial.

¡Buena suerte y hasta pronto!



¿Quién viene? .... ¿es un Ovni? .... ¿es Django? .... Nooo! .... es .... un .... Oso. El simpático George siempre se ha distinguido por su carácter tan "comunicativo".

Destaca en el campo de la "Electrónica" y es muy aficionado a todo lo que sea "estudio" o investigaciones científicas.

El deporte que con más habilidad practica es el judo. Amante de la lectura, siempre se le ve con su "Iang Flemming" en el bolsillo.

A Jorge le gusta el descanso y siempre lo encontramos invernando, soñando tal vez en .... una "dama".

Osito: Desde estas páginas "ORTO" te desea muchas felicidades y ventura en tu vida de Oficial.

"Hasta la Vista"



Víctor es un muchacho sincero y de buen carácter. Donde quiera que estemos, lo vemos charlando amenamente con su amigo "cochoy"

"Don Quijote", como buen deportista se dedicó al remo conquistando innumerables triunfos.

De su vida sentimental sabemos que "Rosa" dió un acertado flechazo cuya consecuencia fue que el deportista se convirtiera en escritor de cartas, y más cartas . . . y de una barbaridad de cartas.

Víctor: deseamos que continues por una senda llena de éxitos.

¡Buena Suerte!



El popular "Abuelo" se caracteriza por su estado físico y gran resistencia al sueño; empina el codo a cada buelta de esquina.

Le gusta frecuentar las fiestas de sus nietos donde demuestra sus condiciones de gran bailarin, ademas piensa que "Para el amor no hay edades".

Su deporte favorito es el judo donde el tatami es testigo mudo de sus grandes triunfos contra el "Hato".

No hay cocinero que pueda satisfacer su "Chutería", ya que tiene el record mundial gastronómico.

Tito: queremos que sigas triunfando, como siempre lo has hecho, en tu vida de oficial.

¡Hasta pronto!



Nuestro querido amigo "Du Petit Thouars" se distingue por su "maceta" anatomía, con la cual sabe imponer sus acertadas decisiones.

Es un estudioso compañero que sobresale en el deporte; practica el atletismo destacando en el lanzamiento del disco y la jabalina; no es lo único, también tiene "lances amorosos" y grandes aventuras, de las cuales somos conocedores.

De caracter "alegre y comunicativo", Willy gusta de las fiestas y reuniones, y todo lo que sea "divertirse". Le atrae el mar y gusta de viajar y conocer nuevos horizontes, es emprendedor y también "matador".

Willy, hoy que inicias tu vida de oficial, sabemos de antemano que para ti todo será éxito y satisfacciones.

¡Te deseamos suerte!

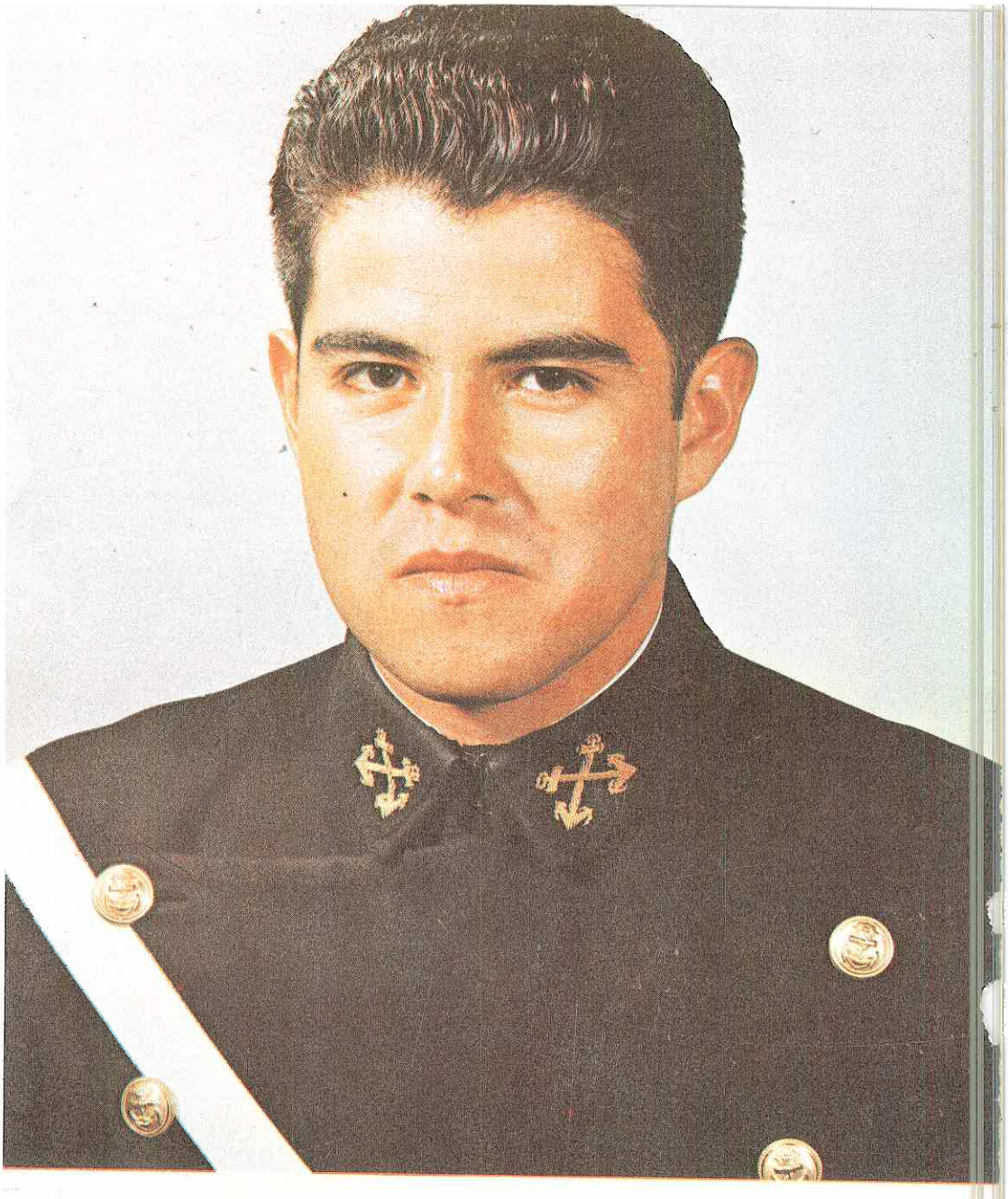

Nuestro buen amigo y compañero "Lechón" se distingue, además de su gordura, por su gran afición a las novelas. Es asiduo concurrente a la pista de atletismo para ver si baja unos cuantos kilos; también se dedica a la práctica del judo.

Tiene una habilidad increible para llegar moroso a las formaciones y evita pasar por la cocina para no darle oportunidad de confusión al cocinero.

El popular "Chanchito de la Suerte" además de ser un buen amigo y compañero, ha sabido con . . . gracia . . . rse (viene de grasa) con todo el batallón.

Gonzalo: Esperamos que en tu vida de Oficial sepas mantener esa armonía que siempre ha sido una característica de tu persona.

¡Hasta la Vista!



En EE.UU. . . "George McDonald", en Francia . . . "Yorye Macdue", en Italia . . . " Giorgino Maldonatti" y en el Perú . . . "Che–Che".

El fundador de los "Five Stars" se distingue por su debilidad por el sexo bello, y es creador del slogan: "¿Chicas, nos Vamos"? . . . . ¡Noooo! . . . . entonces: "Música Maestro".

Destacado baterista, "el loco" siempre nos anima las veladas. La sonrisa kolinosista que luce desde hace un mes, es hoy su arma más eficaz para la conquista de chicas "go–go".

Magnífico compañero y amigo, "trafero" como él solo, hípico hasta el mechón rojo, su hobby es el "Jato" y su vida los cigarrillos Country.

Che–Che: Ahora que tenemos que despedirte, queremos hacerlo deseándote que en esta nueva etapa de tu vida todo sea felicidad, para beneplácito de quienes te estimamos y tu propia satisfacción.

¡Buena Suerte!

BREVE HISTORIA DE LA ESCUELA NAVAL

Fue el Teniente General de la Real Armada Española, Don Francisco Gil de Taboada, el primer gobernante del Perú que se ocupó de los intereses marítimos de la Colonia, fundando la Escuela Naval con el nombre de Academia de Pilotaje. Funcionaba en Lima, en el cuartel de los Desamparados bajo la dirección del reputado don Agustín Mendoza de Arguedas.

Así continuó hasta la época de la Independencia, desde cuya fecha se cierra por espacio de 19 años. Después con fecha 1o de Noviembre de 1868, se funda la academia Náutica bajo los auspicios del Primer Ministro de Guerra y Marina don Bernardo Monteagudo y teniendo como primer director al maestro don Eduardo Carrasco, siendo Presidente de la República el gran Mariscal don Ramón Castilla. Funciona la Academia junto con la Militar.

El año 1870 se independiza para funcionar primero con el transporte "Marañón" y posteriormente abordo del "Meteoro" hasta la guerra de 1879, en que la Marina tuvo un brillante desempeño. Reanuda su funcionamiento en 1888 en el transporte "Perú" hasta 1894 en que se traslada al edificio de Santa Sofía en la alameda Grau, y después de 6 años, en 1900 se traslada al pontón "Perú" para pasar en 1908 al transporte "Iquitos" y después en 1909 a Bellavista.

Por fin en el año 1912 fija su sede definitiva y se inicia la construcción de los primeros locales en los terrenos que hoy ocupa y en los que funciona a partir de 1915.

Recientemente se ha iniciado su reconstrucción total, lo que la colocará entre las primeras de Sud América, y los jóvenes cadetes que aquí se eduquen saldrán a la Escuadra cada vez mejor preparados para el futuro, para cumplir con su lema "Mihi Cura Futuri".

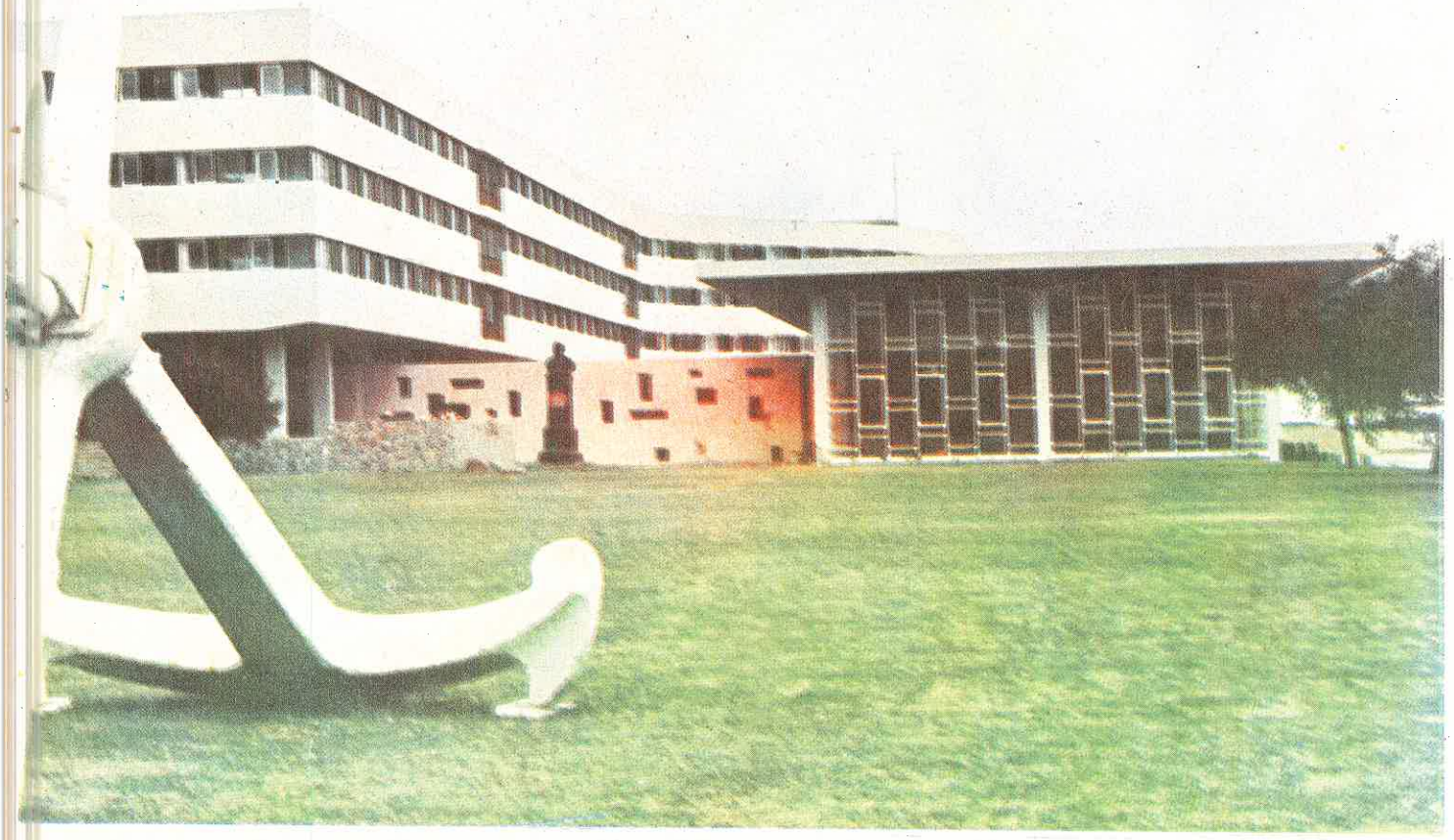

DESPEDIDA A LA PROMOCION 1968

La carrera ha terminado . . . Cinco años de preparación y abnegación; voluntad y perseverancia de ideales que han triunfado. La antorcha del éxito arde resplandeciente en la cumbre de la satisfacción, la herida de los obstáculos avasallados alimenta su llama . . . ¡Habéis vencido!

Un nuevo camino yace a las plantas de vuestros pies; él los conducirá hacia el mundo de esta profesión.

Si al partir encontráis el mar bravo, tened paciencia y arriad las velas que las tempestades pronto pasarán; siempre habrá una mañana con nuevos vientos que os llevará al puerto que habeís fijado por destino . . . Grau lo hizo; vosotros sus hijos, seguid su ruta con nobleza y caballerosidad.

Y ahora, seguros del brazo forjado en el Alma Mater, solo nos resta decirles . . .

¡Partid, que la patria os espera!

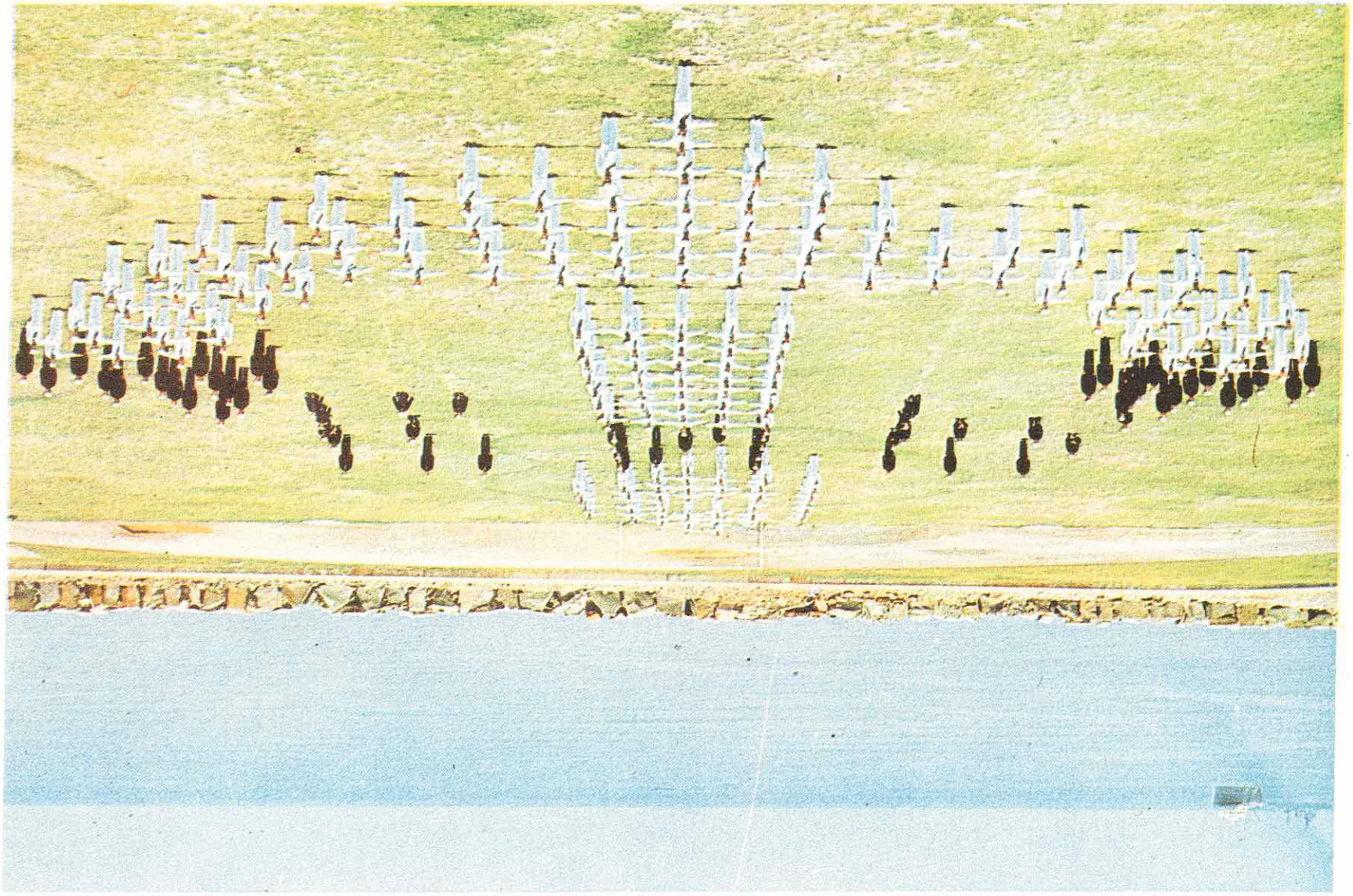

CORPORACION PERUANA DE AEROPUERTOS Y AVIACION COMERCIAL

SALUDA A LOS NUEVOS ALFERECES DE FRAGATA

CORTESIA DE:

Compañía Pesquera COISHCO S. A.

SALUDA A LA PROMOCION 1968 DE ALFERECES DE FRAGATA

ENRIQUE
MADICO
ESCUDERO
S. A.

Felicita a los nuevos
Alféreces de
Fragata.

PASONIA
BOUTIQUE

FELICITA A LA
PROMOCION DE
ALFERECES
1968

CORTESIA DE:

REAL
MOTORS
S. A.

Aeronáutica S. A.

Felicita a los nuevos Alféreces de Fragata de la Promoción 1968

BORASINO

QUIMPER

INGENIEROS S. A.

Saluda a la Promoción

1968 de Alféreces

de Fragata

SALUDAMOS A LA

ESCUELA NAVAL

CIA. EMBOTELLADORA DEL PACIFICO S. A.

PARA SUS PRODUCTOS

Pepsi cola, Twist, Linea Twist, Agua San Luis.

AVIACION

REVISTA DE LA FUERZA AEREA DEL PERU

Telfs. 40110 - 39090 Anexo 76-77

Dirección Cablegráfica: "REAVIFAP"
Ministerio de Aeronáutica
Edificio Campo Marte

Lima — Perú

****

La Revista "AVIACION" Organo Oficial de publicación de la Fuerza Aérea del Perú, propaga información del pensamiento y la doctrina de la aeronáutica moderna, proveyendo un foro para los artículos de interés prefesional.

Los autores civiles y militares por igual, son invitados a someter artículos que contribuyan a la realización de esta misión.

Revista "Aviación" deseosa de servir a los intereses de la Patria, formula votos por el continuo desarrollo y prestigio de nuestras Instituciones tutelares, a la vez que invoca a sus mienbros a estrechar filas para lograr la mas efectiva colaboración.

CORTESIA DE:

Reiser & Curioni S. A.

(PIURA - TRUJILLO - CHICLAYO
LIMA - AREQUIPA)

Asociación Nacional

del

Transporte

Terrestre de Carga

FELICITA A LA
PROMOCION DE
ALFERECES 1968

AV. REPUBLICA DE CHILE 295
OF. 409 - TELEFONO 38593

ALBOR S. A.

CONFECCIONES EN GENERAL MUEBLES ARTEFACTOS PARA EL HOGAR ZAPATERIA. GRANDES FACILIDADES DE PAGO.

SALUDA A LA PROMOCION 1968
DE ALFERECES DE FRAGATA

COMPAÑIA COMERCIAL

RODOLFO VALDEZ S. A.

AGENTES DE ADUANA AFIANZADOS AGENTES DE VAPORES — REPRESENTANTES DE LA ORGANIZACION DE INSPECCIONES Y CONTROLES DE MERCADERIA GENERAL SUPERINTENDENCE CO. LTD. GINEBRA SUIZA

NUESTRAS CORDIALES FELICITACIONES A LA PROMOCION 1968 DE ALFERECES.

Joyería "Buccolo"

FELICITA A LA PROMOCION DE ALFERECES DE FRAGATA 1968

CIA. NACIONAL DE TELEFONOS DEL PERU

Saluda a los nuevos Alféreces de
la Gloriosa Armada Peruana y
les desea a ellos y a sus Familiares
Prosperidad en 1968.

Editora Nacional S. A.
Diario "El Expreso"

Felicita a los nuevos Alféreces de

Fragata de la Promoción

1968

UNA MODERNA ORGANIZACION

BANCARIA AL SERVICIO DEL PAIS

BANCO DEL PROGRESO

FACTORIA CANEPA TABINI S. A.

UNA EMPRESA NACIONAL

AL SERVICIO DE

LA ARMADA PERUANA

OBRA EJECUTADA:

Electrificación General de la Base Naval del Callao

Primera etapa con:

El tendido de las redes de 10,000 voltios

Montaje de las subestaciones de transformación con transformadores **Canepa Tabini** bajo licencia English Electric, con una potencia instalada de mas de 10,000 Kva.

El
Consorcio
Naviero
Peruano S. A.

Saluda a la Marina de Guerra del Perú y expresa sus mejores deseos de exito a los integrantes de la promoción de Alféreces de Fragata 1968

CORTESIA:

CREDISA PHILCO

Empresas Electricas Asociadas

SALUDA A LA PROMOCION

1968

WIESE REPRESENTACIONES S.A.

Miró Quesada 250 Tel. 76600 Anexo 133

AREQUIPA · CHICLAYO · CHIMBOTE · HUANCAYO · ICA · PIURA · TACNA · TALARA · TRUJILLO

ENERGIA para uso marino



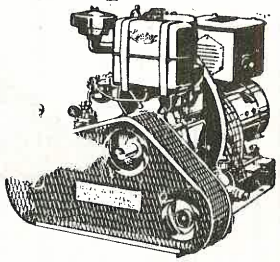

GRUPOS ELECTROGENOS MARINOS AUXILIARES
LISTER
Diesel de 2 a 60 Kw.
Corriente continua

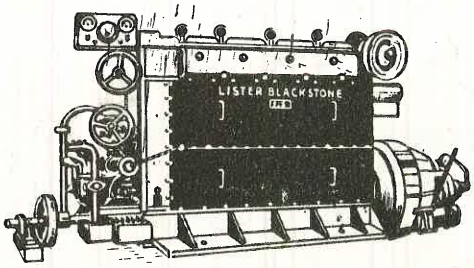

MOTORES MARINOS
LISTER-BLACKSTONE MIRRLEES
Diesel, desde 168 H.P. hasta
1900 H.P. a 600, 750 y 900 r.p.m.

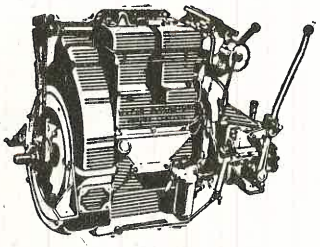

MOTORES MARINOS PARA PANGAS
Refrigerados por aire
LISTER-BLACKSTONE
4. 1/2 a 90 HP.

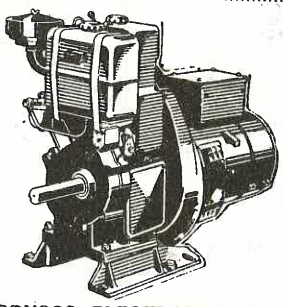

GRUPOS ELECTROGENOS ESTACIONARIOS
LISTER-BLACKSTONE
desde 1.75 hasta 1300 Kw.

ADEMAS: materiales, equipos, herramientas e implementos para pesquería.

la calidad cuesta... pero se amortiza

Repuestos y servicio garantizado en Lima y Provincias

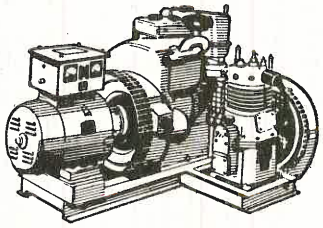

PLANTAS AUXILIARES MARINAS
LISTER-BLACKSTONE
con motor Diesel, Bomba de Sentina, Generador y Compresor.

A.Y F. WIESE S.A. | CENTRO DE VENTAS

Avenida Argentina, cuadra 12 Teléfono 34210

REPRESENTANTES EN PROVINCIAS
PERUANA DE COMERCIO S. A.

ETIQUETAS
Y CINTAS
S. A.

SALUDA A [illegible] NUEVOS
ALFERECE [illegible] AGATA
DE LA P[illegible] UCION
1968

CORTESIA DE:

Construccione[illegible]

A. MAGGIOLO
S. A.

e Central Auto Parts
y M. Wolfenson S. A.

ribuidores exclusivos de piezas repuesto originales para moto- Marinos, Estacionarios, Tracto- es, Automóviles y Camiones

AS OCEANICAS DE POLONIA

e itinerario regular y mensual para carga y pasajeros, puertos del Mar Báltico, Mar del Norte y Costa Oeste América.

motores modernos, rápidos y cómodos - Bodegas refri-

y demás contratos, dirigirse a:

A MARITIMA DEL PACIFICO" S. A.

Generales en el Perú
Miró Quesada No. 247 - Of. 812 - Lima.
81606. Cables: MARPAC.

M WOLL DAVILA" S. A.

Marítimos en Callao y Pisco
Mayo No. 769 - Casilla 295 - Callao
296020 y 296080

VOLLDAVISA.

CORTESIA

Cia. Petrolera

LOBITOS

