

ORTO 1986

ESPADA DE HONOR



El Presidente de la República, hace entrega de la Espada de Honor, al Alférez de Fragata Luis PERALTA Guzmán, Nro. 1 de la Promoción 1986.

MINISTRO DE MARINA



ALMIRANTE
JULIO PACHECO CONCHA-HUBNER

COMANDANTE GENERAL DE LA MARINA



VICEALMIRANTE
VICTOR NICOLINI DEL CASTILLO

DIRECTOR ESCUELA NAVAL DEL PERU



CONTRALMIRANTE A.P.
MANUEL RAMOS MONTOYA

HACE 50 AÑOS

En 1936, aparece el Nro. 1 Año I de la ORTO, la Revista de los Cadetes de la Escuela Naval del Perú, en un formato de 23 cms. por 15 cms. con un total de 44 páginas impreso en blanco y negro. A continuación entregamos algunas páginas de esta histórica publicación.

Editorial

Aparece por primera vez la Revista de los Cadetes de la Escuela Naval del Perú.

Una brillante iniciativa, acogida generosamente por nuestro Director el Capitán de Navío Alejandro G. Vinces, ha convertido en realidad el anhelo unánime de poseer una Revista que nos sirva de sano esparcimiento intelectual y nos proporcione amena lectura.

La vida de un cadete durante los años que permanece en la Escuela, presenta aspectos particularmente interesantes maestros y alumnos por una misma finalidad: la de conseguir la eficiencia técnica del personal superior de la Armada Nacional.

En esta noble tarea, el cadete modela su carácter al medio, vive momentos inolvidables que los recuerda siempre con profundo y arraigado cariño, pues, son el reflejo exacto de la austeridad y grandeza que marca el ritmo armónico de las actividades de esta Escuela, hogar de cariño y trabajo, con ideales y tradiciones propias y donde predomina el elevado concepto del honor y del deber profesional.

Lógico era pues, que poseyéramos una Revista que nos sirviera para la divulgación de nuestros pensamientos, y donde pudiéramos expresar con la palabra escrita, todo aquello que nuestra inquieta imaginación concibe: es decir, tener una Revista hecha por los cadetes y para los cadetes.

Los que no hemos desmayado en conseguir este ideal, gracias a nuestra tenacidad y optimismo, nos sentimos orgullosos y satisfechos de nuestra obra; creemos sinceramente, que a pocos días de abandonar las aulas de esta Escuela tan querida, para incorporarnos a la oficialidad de la Armada, haber contribuído con la edición de éste primer número, a colocar un eslabón más en la cadena de confraternidad que une a la «cadetada», alegre y noble, que siempre hizo suyo el sagrado lema de la Escuela: MIHI CURA FUTURI

M.F.N.

SIGUE.....

DESPEDIDA DEL CRUCERO DE INSTRUCCION

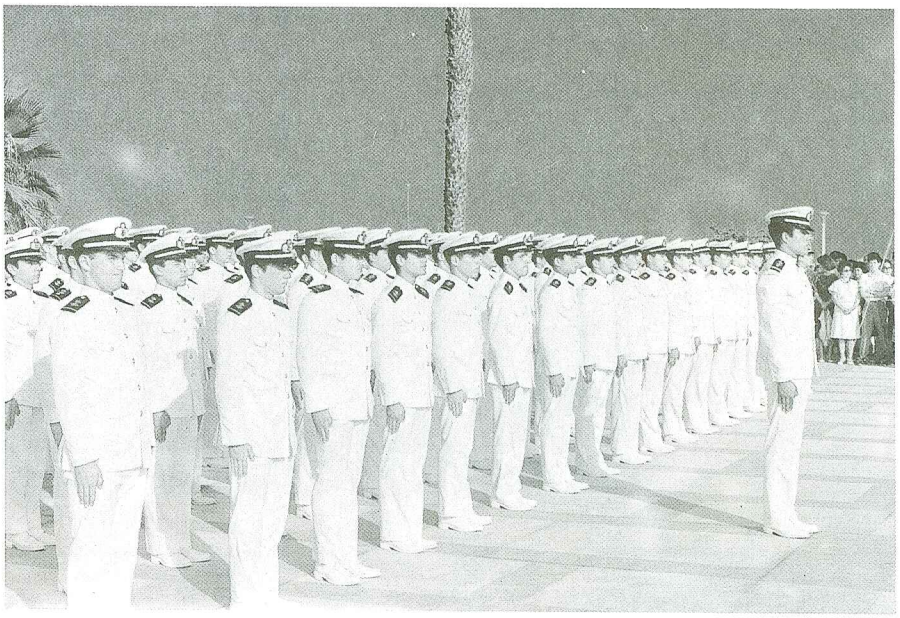

Cadetes de 4to. y 2do. Año durante la ceremonia de despedida, que inicia el CRUVEX - 86.



Rumbo al B.A.P. "INDEPENDENCIA", buque escuela, que los llevará alrededor del continente americano.



A bordo de la nave recibiendo las primeras instrucciones sobre salvataje y maniobras marineras.

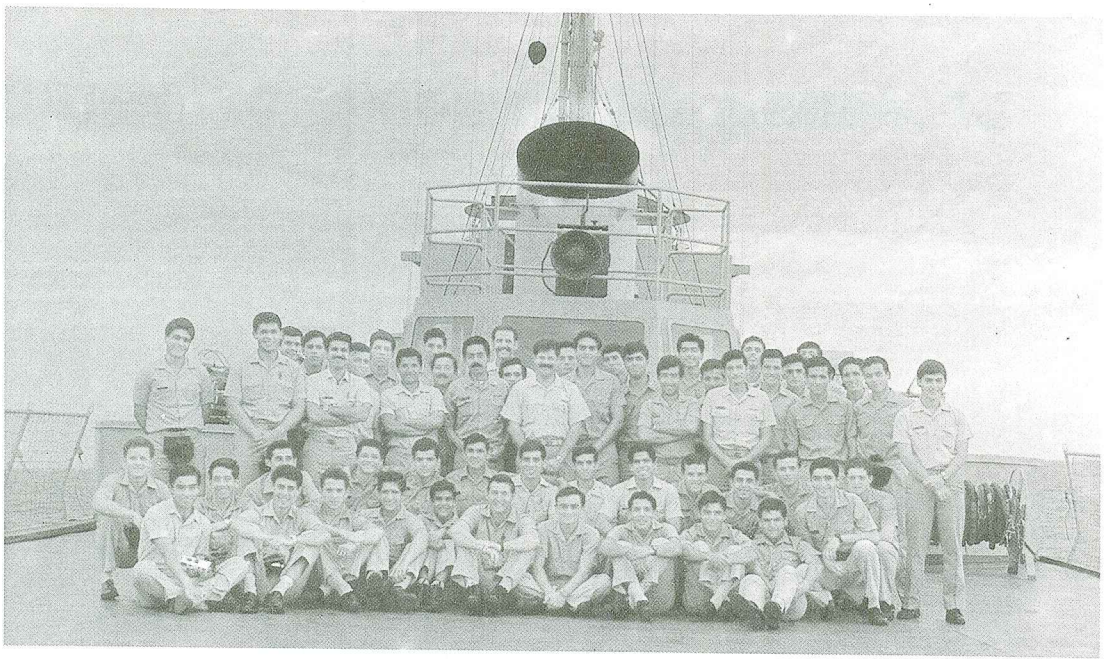



El puerto de Colón en Panamá, durante el Cruce del Canal. Abajo maniobras de carga en la mar, plena navegación.

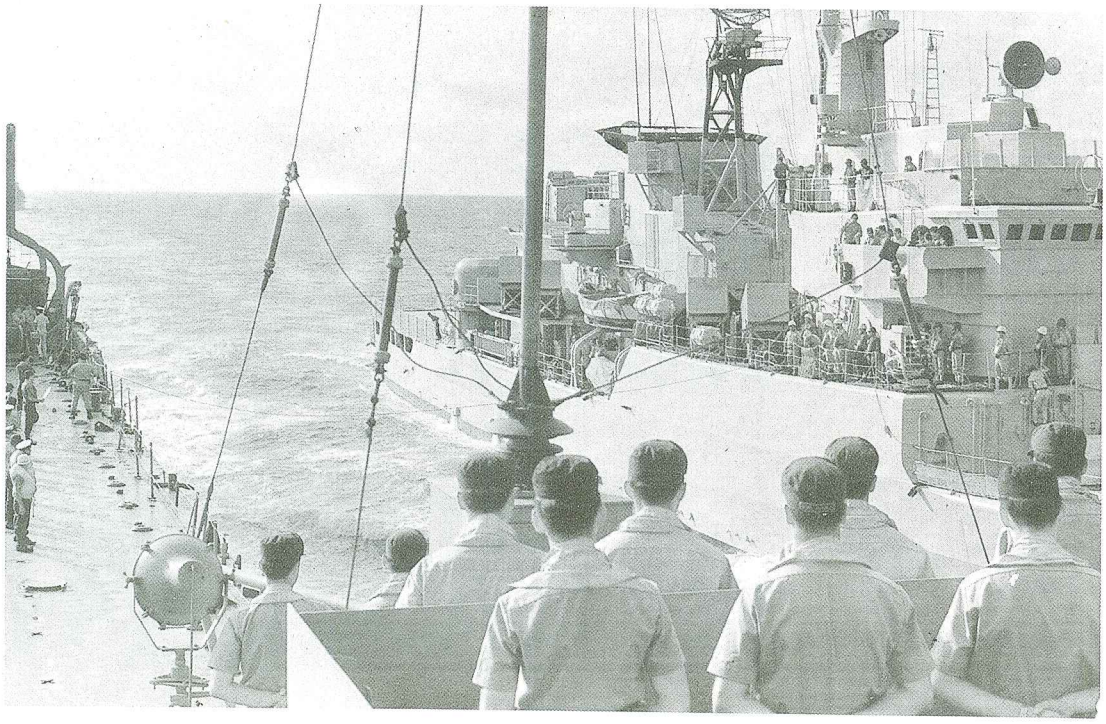

CRUVEX

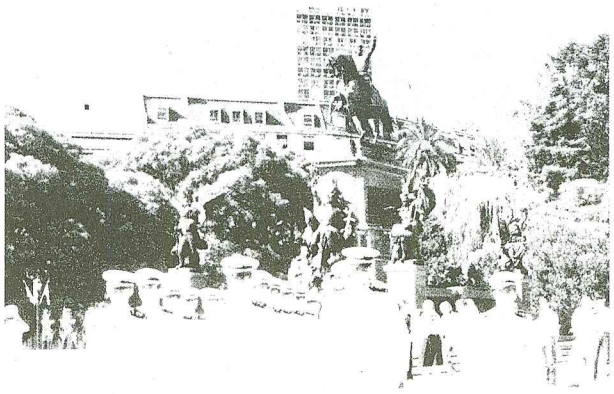



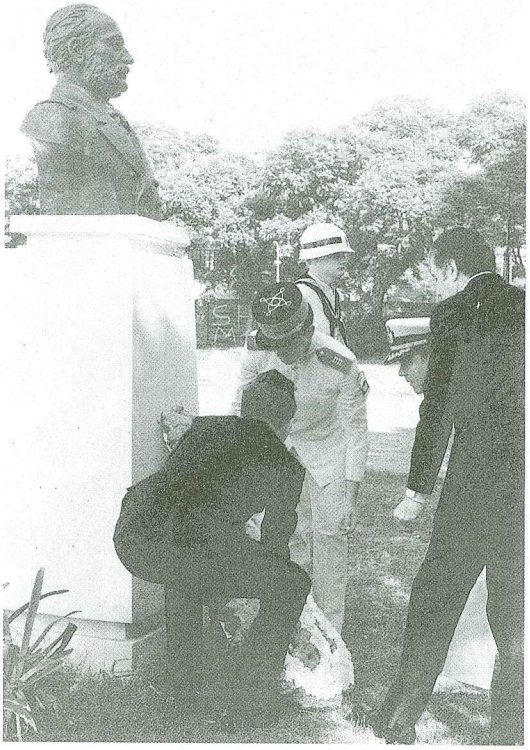



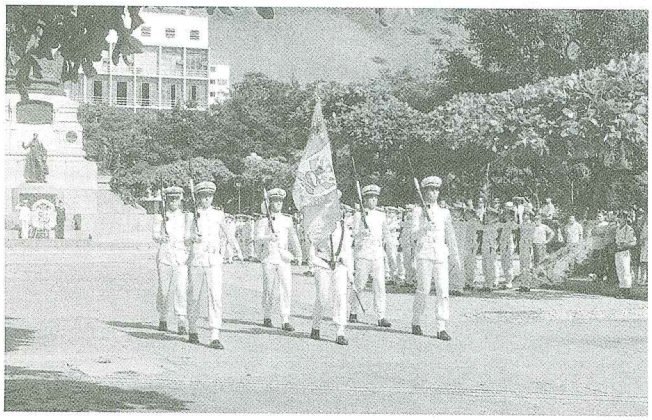



CRUVEX

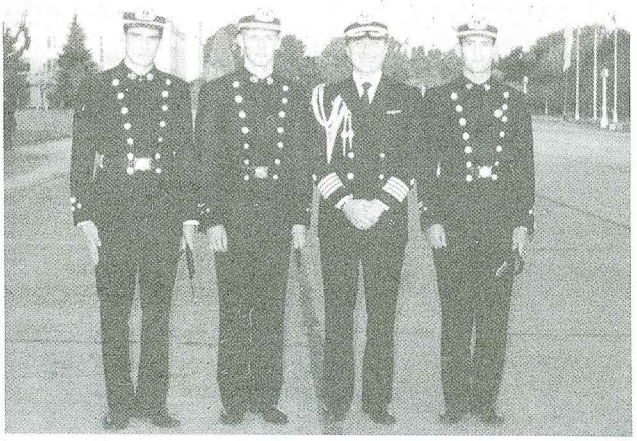

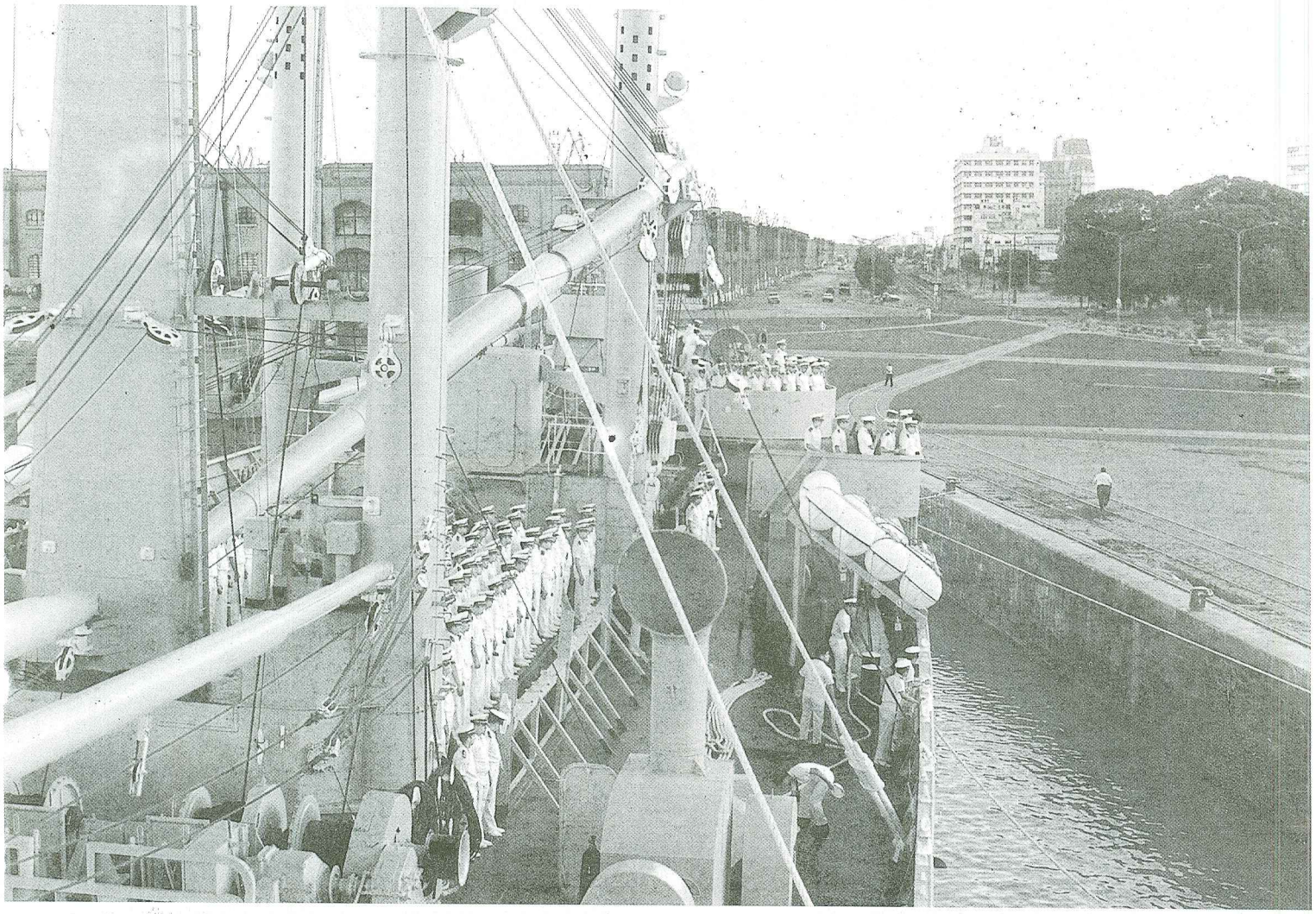







Los Cadetes Navales cumplieron a cabalidad su rol de embajadores del Perú en el extranjero, rindiendo homenaje a los héroes de las naciones visitadas, así como participando en los eventos preparados por sus similares en los países hermanos.





VOCACION

No podría decir desde cuando se definió en mí, la idea de seguir la noble carrera de la marina, ni tan poco podría a ciencia cierta decir la causa.

Quién sabe si mi vocación se despertó al oir en mis primeros años los relatos del más grande héroe de nuestra gloriosa marina el sin igual Caballero de los Mares; o tal vez al contemplar desde la bahía los barcos de guerra que veloces retornaban de hacer maniobras en nuestro litoral. Lo que sé, es que todos estos detalles que forman el ambiente marino, fueron modelándose en mi mente, convirtiendo mi primera idea, en otra constante y decidida la de pertenecer a la Escuela Naval del Perú.

Es así, que cuando llegó el día del concurso de admisión, me sometí a las numerosas pruebas que se exigen como requisito para ser aceptado como aspirante y los días que duraron los exámenes de admisión fueron días en los cuales me sentí, unas veces lleno de optimismo y otras de indecisión.

Terminadas las pruebas esperé ansioso la publicación de los nombres de los postulantes aceptados. Paciente fue mi espera durante el primero, segundo y tercer día, hasta que en el cuarto, revisando con avidez el periódico, encontré la nómina y en ella mi nombre junto con el de otros más.

El día de la presentación lo hice alegre y optimista dispuesto a cumplir desde el primer momento con mis obligaciones. Desde este día cambiaba mi vida radicalmente, de una vida civil pasada a otra militar de rutina y disciplina.

La vida de rutina es una vida en la cual se hace, todos los días en las mismas horas las mismas cosas. Esta vida aunque monótona es imejorable porque enseña al individuo al metodismo ordenado y forma el organismo de una manera fuerte y sana.

La vida de disciplina militar, está llena de medidas correctivas, que tienden de una manera excelente al desarrollo del plan de estudios y al mantenimiento del orden en el plantel. Estas medidas son indispensables, pues facilitan la ampliación de nuestros conocimientos intelectuales, así como también la formación de nuestro carácter que debe revestirse de la fortaleza que requiere la vida de abnegación y sacrificio de los hombre de mar.

Yo creo firmemente que mi mayor anhelo, el de pertenecer a la Marina de Guerra del Perú, lo he conseguido; el ambiente de grandeza moral, la tradición, el ejemplo sublime de sus héroes y la austeridad del medio, han influído radicalmente en mi espíritu; no creo haber equivocado mi vocación y considero que el ideal de mi vida sigue impulsándome hacia adelante; espero que con mi esfuerzo y decisión conseguiré hacerme acreedor del título honroso de Cadete de la Escuela Naval del Perú.

Aspirante F. QUIROZ.

CONSEJOS A LOS CADETES DE 1er. AÑO

1.- *Si el mar está muy picado.....mejor quédate a bordo, pues es muy probable que tu integridad sufra serios perjuicios.*

2.- *Enamora mucho y no tengas miedo.....que a lo más estarás 4 o 5 días en puerto.....y.....«en cada puerto un amor», pero esto no lo digas.....«tú»..... nunca la olvidarás.*

3.- *Consigue algún amigo natural del lugar, que será en todo momento una ayuda.*

4.- *Si una «girl» te pregunta (que es seguro) de que año eres, ... no pierdes nada con pasar de golpe a tercero.....y en cambio tus bonos ante ella subirán hasta el 100 por 100.*

5.- *Cuando escribas a la «legítima» de Lima, le dirás que te aburres terriblemente....., que los puertos son feos y sin ninguna distracción.....que nunca desembarcas.....etc.....etc.*

6.- *Para terminar te diré que en Balboa siempre irás a la «Y» a entretenerte al «graten».....y si tienes mucho filo y pocos «cents».....no olvides que cerca del dique por «five cents» te llenarás de bananas.*

COPAS Y MUJERES SON LOS ESCOLLOS DONDE ENCALLAN LOS MARINOS MAS EXPERIMENTADOS.

SIGUE.....

INGRESO DE ASPIRANTES



El contralmirante Director, Manuel RAMOS Montoya, lee el discurso en ocasión de la ceremonia de ingreso de Aspirantes a Cadetes Navales en Marzo de 1986

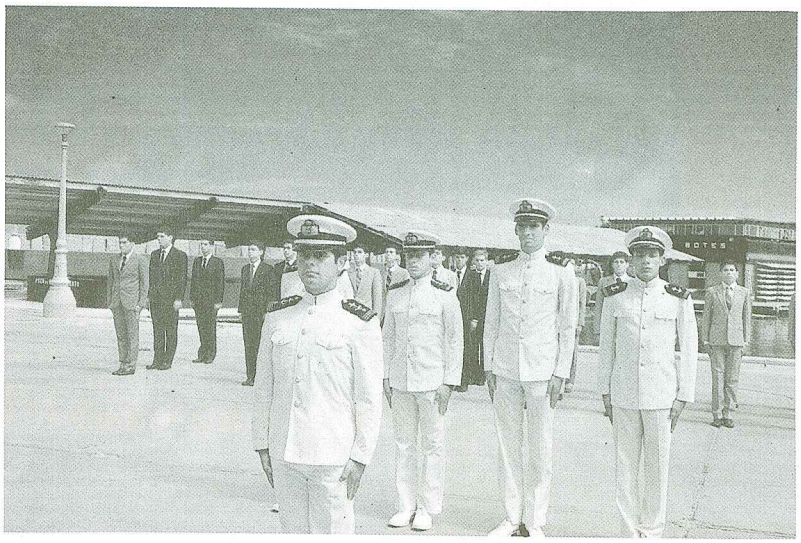

Los adoctrinadores, Cadetes más caracterizados de tercer año cumplieron un arduo periodo de preparación física y sicológica para hacerse cargo de los nuevos Aspirantes.



Familiares y amigos observan emocionados el paso de los aún nerviosos Aspirantes a Cadetes navales, quienen avanzan a las instalaciones de la Escuela para iniciar una nueva vida, que tiene como sino la disciplina y el honor.

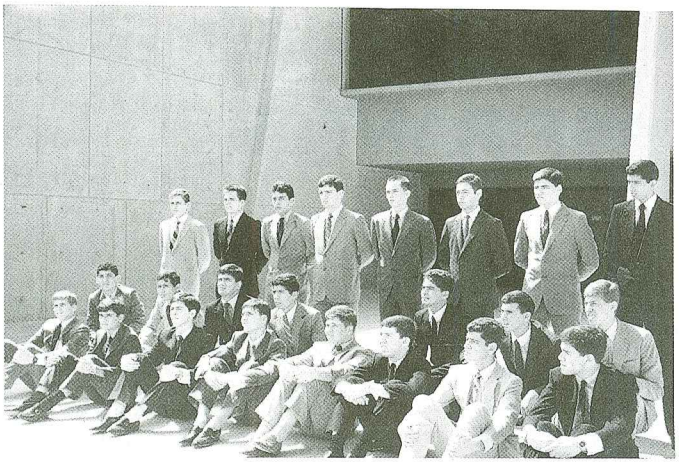

La que será promoción 1990, escucha atentamente las primeras instrucciones que les imparten los Cadetes Adoctrinadores.



El Aspirante Rojas, primer puesto entre los ingresantes en el concurso de admisión, en una fotografía del recuerdo con sus orgullosos padres.

Después de iniciado el año académico, se realizó la ceremonia de Incorporación de los Aspirantes al Regimiento de Cadetes. En la foto superior, el Director del Alma Mater de la Marina, Haciendo uso de la palabra. En la presente foto el desfile de las secciones de futuros Cadetes de Primer año.





"AÑO DEL CUATRICENTENARIO DEL NACIMIENTO DE SANTA ROSA DE LIMA"

LA PUNTA, 24 de Julio de 1986

ORDEN DEL DIA Nº 084

Al: Plana Mayor
Regimiento de Cadetes

Asunto: Cadetes Oficiales y Escolta de bandera .-Nombra

Ref.: a) Art. B. 2107 del RENP-12401
b) Art. B. 2111 del RENP-12401

1.- De acuerdo a los dispuesto en el artículo de la referencia (a), se dispone el nombramiento como Cadetes Oficiales del regimiento de Cadetes, a los siguientes Cadetes.

Cadete Comandante	Cdt. C. de F. Luís PERALTA Guzmán
Abanderado	Cdt. C. de. C. Carlos ZAGAZETA Nolasco
Jefe 1er. Batallón	Cdt. C. de C. Luís RIVERO Céspedes.
Jefe 2do. Batallón	Cdt. C. de. C.Rogelio FERNANDEZ Del Castillo
Jefe 1ra. Cía. 1er. Bat.	Cdt. Tte. 1o. Julio GAIGE Del Castillo
Jefe 1ra. Cía. 2do. Bat.	Cdt. Tte. 1o. José ZAVAN Hermes
Jefe 2da. Cía. 1er. Bat.	Cdt. Tte. 1o. José PUENTE ARNAO Arnaiz
Jefe 2da. Cía. 2do. Bat.	Cdt. Tte. 1o. Atilio SILVA Hurtado
Jefe 1ra. Sec. 1ra. Cía. 1er. Bat.	Cdt. Tte. 2do Luís GUIGUES Cuadros
Jefe 1ra. Sec. 1ra. Cía. 2do. Bat.	Cdt. Tte. 2do. Edgar SALAS Roncagliolo
Jefe 1ra. Sec. 2da. Cía. 1er. Bat.	Cdt. Tte. 2do. AlbertoPEREDA Serna
Jefe 2da. Sec. 1ra. Cía. 1er. Bat.	Cdt. A. Fgt. César COLUNGE Pinto
Jefe 2da. Sec. 1ra. Cía. 2do. Bat.	Cdt. A. Fgt. Carlos PORTUGAL Sánchez
Jefe 2da. Sec. 2da. Cía. 1er. Bat.	Cdt. A. Fgt. AnibalCUEVA López
Jefe 2da. Sec. 2da. Cía. 2do. Bat.	Cdt. A. Fgt. José ESCOBEDO Sayán
Jefe 3ra. Sec. 1ra. Cía. 1er. Batallón	Cdt. A. Fgt. Juan ALAYZA Vargas
Jefe 3ra. Sec. 1ra. Cía. 2do. Bat.	Cdt. A. Fgt. Miguel PINTO Vindrola
Jefe 3ra. Sec. 2da. Cía. 1er. Bat.	Cdt. A. Fgt. Hugo VARGA Saldaña.
Jefe 3ra. Sec. 2da. Cía. 2do. Bat.	Cdt. A. Fgt. Leonardo GORDILLO H.
Banda de Guerra	Cdt. A. Fgt. Norberto CHUECA Arana
Estado Mayor de Regimiento	Cdt. A. Fgt. Felipe SOLOGUREN Chiappe
	Cdt. A. Fgt. Fernando ROMAN Lugo
	Cdt. A. Fgt. José MEZA Montilla
	Cdt. A. Fgt. Luis LOPEZ Boulanger
Estado Mayor 1er. Batallón	Cdt. A. Fgt. Fernando RAMIREZ Pereyra
	Cdt. A. Fgt. Julio SALCEDO Mansilla
	Cdt. A. Fgt. Luís PAURINOTTO Devotto
Estado Mayor 2do. Batallón	Cdt. A. Fgt. Jorge SOSA Crovetto
	Cdt. A. Fgt. Vladimir COLQUE Gutierrez
	Cdt. A. Fgt. Iván ALARCON Bustinza

2.- De acuerdo al artículo de referencia (b), la Escolta de la Bandera de Guerra de la Escuela Naval, estará conformada por los siguientes Cadetes:

Escolta de Bandera	Cdt. 3er. Año. Victor CHICHIZOLA Porras.
	Cdt. 3er. Año Augusto BOHORQUEZ Villalta.
	Cdt. 2do. Año. Ricardo ROMERO Mostajos
	Cdt. 2do. Año. Carlos TUPAC YUPANQUI Broberj
	Cdt. 1er. Año. Fernando SALERNO C.

3.- Aquellos Cadetes que durante el ejercicio de sus funciones muestren un bajo rendimiento disciplinario y/o académico, a recomendación del Consejo de Honor, serán degradados o destituídos en sus cargos.

4.- Copia de la presente Orden del día será agregada al legajo Personal de los Cadetes nombrados.

El Capitán de Navío
Sub-Director
Fernando Grau Unlauff
O-M–56042041-A

El Contralmirante
Director
Manuel RAMOS Montoya
0-M–51028935-A

DISTRIBUCION:
Copia: Jefatura Dptos
Jefes Oficinas
Jefes Centros
Archivo
Saa.

CONFIRMACION DE CARGOS DE CADETES OFICIALES



El natalicio del Gran Almirante del Perú, Don Miguel GRAU, es una de las fechas más importante en el calendario cívico naval, que se conmemora en el Alma Mater de la Marina de Guerra del Perú.

Durante este día se realiza en la hora de honores (08.00) el Izamiento del Pabellón Nacional, la colocación de una ofrenda floral ante el monumento del Héroe de Angamos en la Cripta donde se guardan sus restos, así como el discurso de orden a cargo del Cadete más caracterizado del Regimiento. Seguidamente se lleva a cabo la Confirmación de cargos de los Cadetes Oficiales, quienes alcanzan esta distinción, gracias a su esfuerzo , dedicación, donde mando, sus cualidades intelectuales y morales.

JURAMENTAN CADETES DE PRIMER AÑO



El Vicealmirante Julio PACHECO Concha Hubner, acompañado del Vicealmirante Víctor Del Castillo y, el Contralmirante Augusto PARODI, el Contralmirante Manuel RAMOS Montoya y el Capitán de Navío Fernando GRAU Unlauff, durante la ceremonia de Juramentación de los cadetes de Primer año, que se realiza todos los años el 27 de Julio.

La Rutina Diaria del Cadete de la Escuela Naval del Perú

DIANA.- Sonido, desarmónico y cruel, castigo militar al delicado cuerpo del Cadete, que suavemente reposa en su lecho. Deleite para el corneta. Origen de la requintada matinal.

LLAMADA.- Otro, desarmónico, lanzado al eter por el corneta. Termina por acabar de despertar al Cadete que soñoliento tiende su cama.

LISTA.- Intervalo pesado. El cuerpo trata de dominar al espíritu diciéndole: QUE FRIO HACE, NO HAGAS EJERCICIO, ECHATE OTRA VEZ A LA CAMA.

A LA DERECHA–DERECHA-PASO LIGERO.- Voces de mando cuyo efecto es similar al del látigo en un caballo.

EJERCICIOS FISICOS.- Encanto para unos, tortura para otros y puede originar un castigo tremendo para ambos: la pérdida de la salida cuando el Brigadier cree que lo hace con mala voluntad.

BAÑO.- Orden escalofriante. Produce en algunos Cadetes la parálisis infantil. Para otros es cruel condena.

Ducha.- Oficina frigorífica. Puede conservar la carne de vacuno fresca durante varios días.

REVISTA.- Exhibición de los Cadetes. En ella se manifiesta la correcta presentación y el porte de estos.

DESAYUNO.- Consuelo para la fatiga estomacal. Motivo de inspiración para algunos.

IZAR EL PABELLON.- Formación para rendir honores al Pabellón Nacional.

CLASES.- Gimnasia cerebral. Oportunidad para que algunos se luzcan y revelación de los jumentos del año.

FAGINA.- Marinera criolla, precursora de la ranchera. Pone fin a la palabra de los maestros.

REVISTA.- Baño de Sol. Pecho afuera. Vientre sumido. Vista al frente Cuellos voladores al aire. Barba crecida. Pelo largo. Cara antirreglamentaria. Medias de verano. Puños falsos.

RANCHO.- Serenata amorosa que el militar inventó para distraer el estómago. Paso redoblado, planta baja.

ALMUERZO.- Sucesión definida de platos que vienen a la mesa y que vuelven vacíos a la oficina de origen. Este intervalo se caracteriza por la amenidad de unos y el silencio de otros que solo hacen trabajar la trituradora. En día Lunes, algunos permanecen extasiados mirando el último plato en donde esperan encontrar la imagen de la amada junto al bistek.

DESCANSO.- Tiempo no mayor de 30 minutos dedicados al reposo y a facilitar la digestión. Algunos (los arrestados) aplanan el piso del patio y le sacan chispas y jugo a las plantas de los pies.

CLASES.- Ejercicio intelectual y vespertino. Más corto que el matinal. Tiene la densidad y el sopor de la planta adormidera.

FAGINA.- Preludio musical.

ATLETISMO.- Deporte favorito y peculiar de los cadetes navales.

COMIDA.- Renovación de energía.

DESCANSO.- Vuelta al ruedo nuevamente para los arrestados. Juego de luces en el palo de La Unión.
Morse. Juegos y pasatiempos en el Casino de Cadetes.

ACADEMIA DE CORNETA.- Oportunidad única para que los cadetes lanzen al espacio gritos desaforados.

ESTUDIO.- Reunión amena. Críticas del día. Afilamiento de tijeras. Corte y confección. Morfeo se ensaña con los estudiantes. El cadete de guardia martiriza con la petición de listas. Nostalgia amorosa. Redacción de cartas a la novia. Concepción mental de planes para la salida del Sábado, hasta que retumba en el espacio la:

FAGINA NOCTURNA O GLORIA IN EXCELSIOR DEO GRATIAS.

LLAMADA DE CADETES-LISTA-PARTE-DESFILE, AL DORMITORIO-CONTEMPLACION DE LA LUNA Y DEMAS ASTROS DEL FIRMAMENTO.

SILENCIO.- Rapsodia pura de las más refinada clase. Suspiros largos. Sueño reparador. Visión de ensueño. Petrificación total del cadete hasta: LA DIANA DEL DIA SIGUIENTE.

M.F.N.

28 y 29 JULIO

FIESTAS PATRIAS Y LA ESCUELA NAVAL DEL PERU

Con ocasión de celebrarse las Fiestas Patrias, feriado no laborable, los dias 28 y 29 de Julio, las Fuerzas Armadas y la civilidad rinden homenaje a los Héroes nacionales y extranjeros que lograron la Independencia del Perú.

En el primer grabado vemos a la Escolta de la Escuela Naval en la Plaza Libertador San Martín, durante la ceremonia recordatoria de este insigne militar argentino.
Seguidamente observamos una Compañía del Regimiento de Cadetes y Aspirantes y la escolta en la Plaza Bolívar, durante la ceremonia que se realiza en el Congreso de la República.
En la siguiente página, vemos el paso uniforme del Regimiento de Cadetes, las Escoltas del Agrupamiento Naval en la Plaza de Armas de Lima durante la Parada Militar.



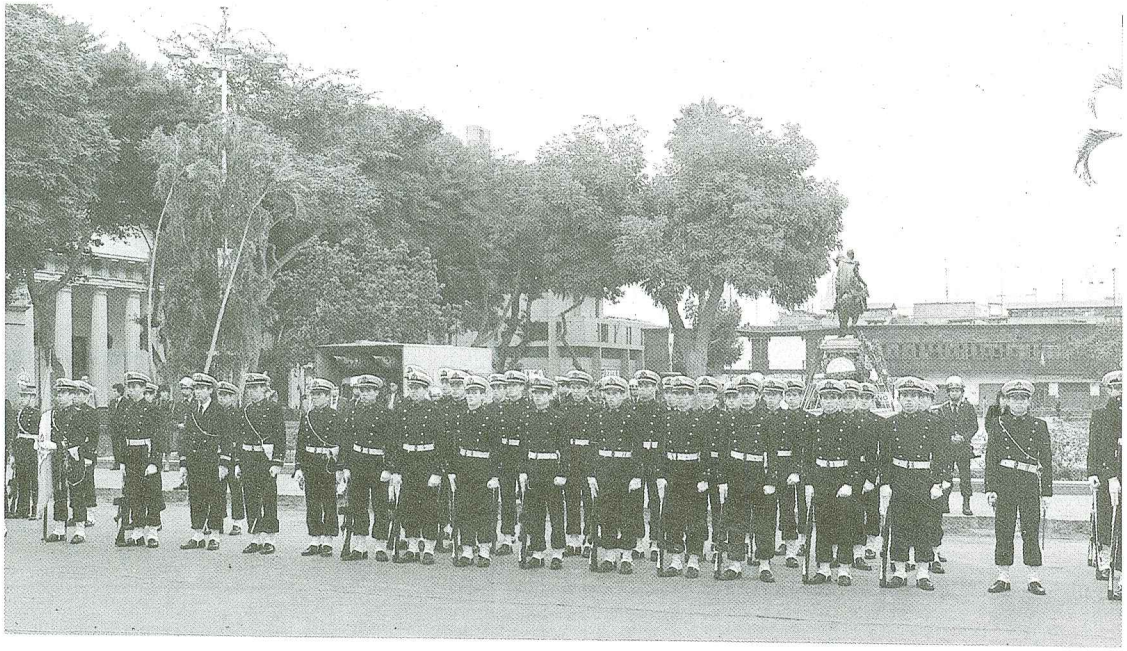

PARADA MILITAR





8 DE OCTUBRE



Se guarda un minuto de silencio a las 09.50 horas de 8 de Octubre. El escenario es la plaza GRAU del Callao. En esta oportunidad nos acompaña una delegación de marinos argentinos, quienes llegaron de visita oficial a nuestro primer puerto a bordo del navío Escuela "ARA LIBERTAD" y expresaron su deseo de participar en esta ceremonia castrense naval y así dejar constancia de la admiración y ejemplo que representa el Héroe de Angamos para todos los marinos del continente.





El señor Embajador de la República Argentina y el Comandante del ARA "LIBERTAD", rinden homenaje al pie del monumento del Caballero de los Mares en el Callao.

Imponente vista de la Plaza Grau del Callao durante la ceremonia del 8 de octubre de 1986.

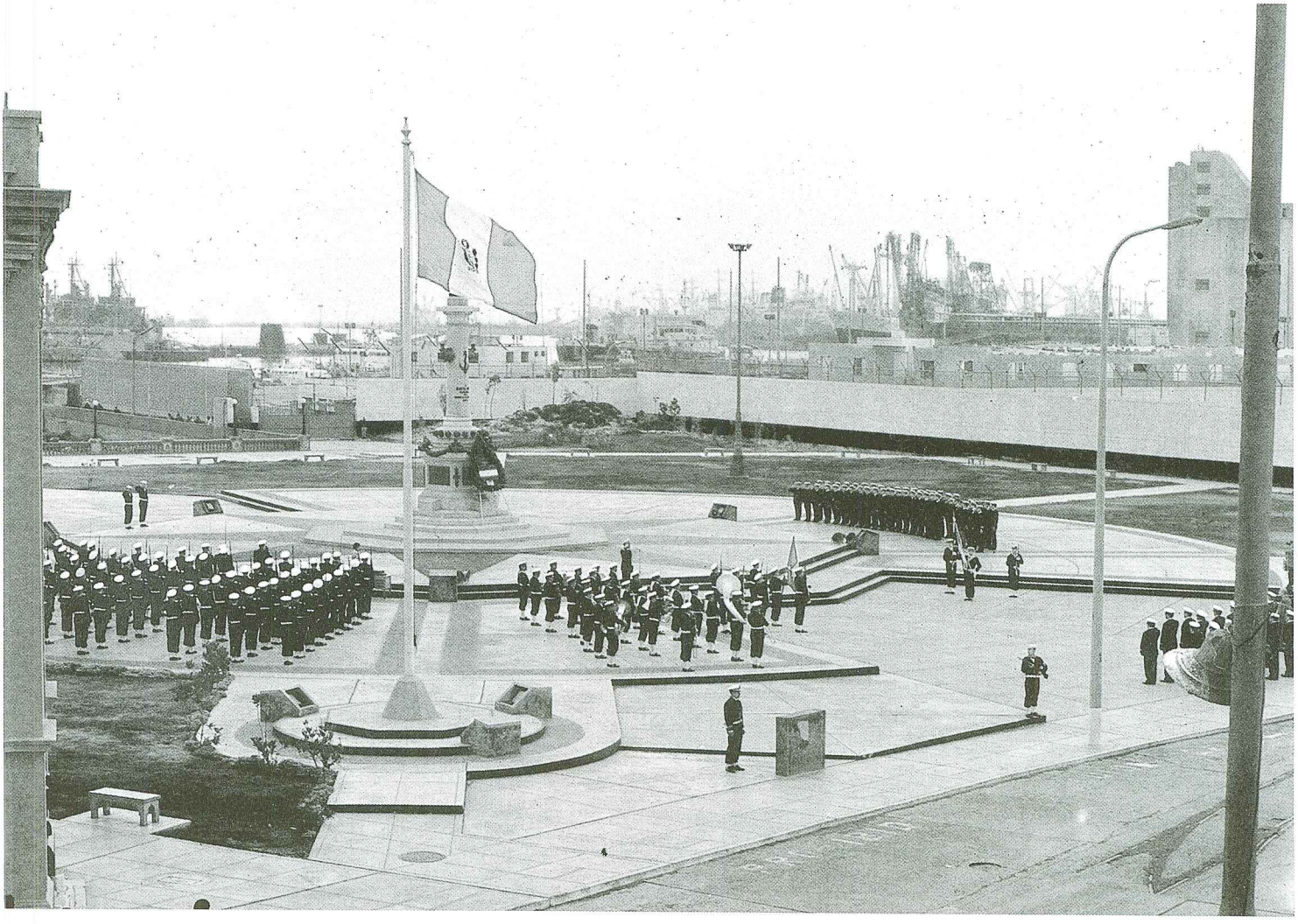

CLAUSURA DEL AÑO ACADEMICO

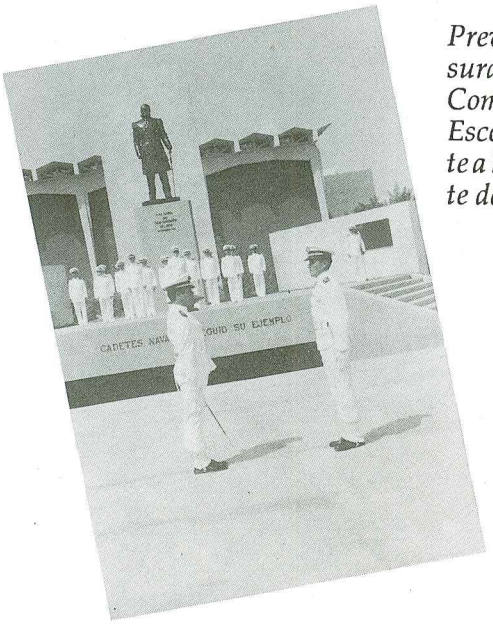

Previa a la ceremonia de Clausura se realiza el relevo de Comando del Regimiento y la Escolta de bandera, ambas frente a la Cripta del Gran Almirante del Perú.

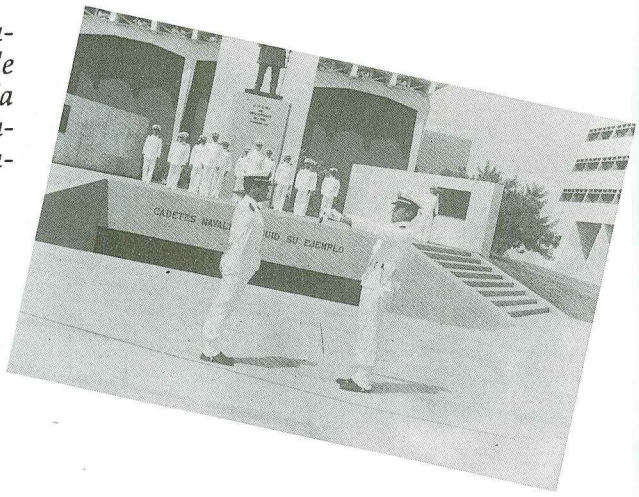

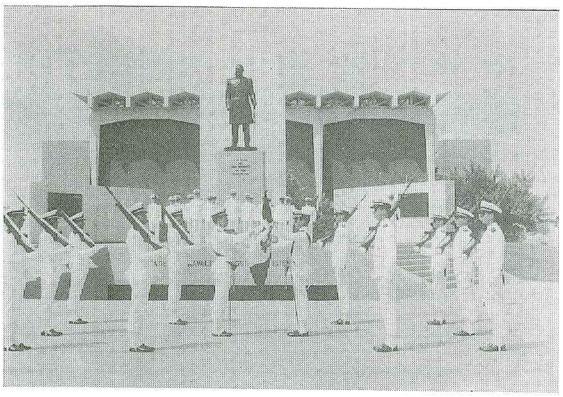

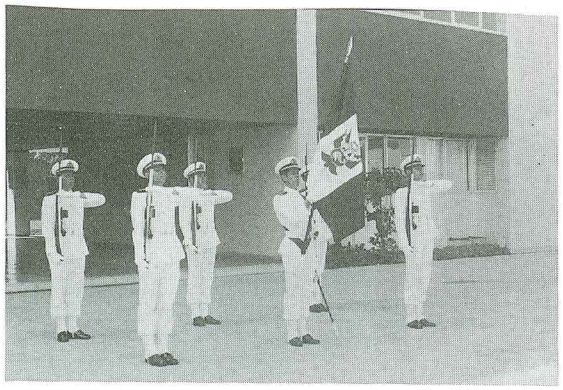

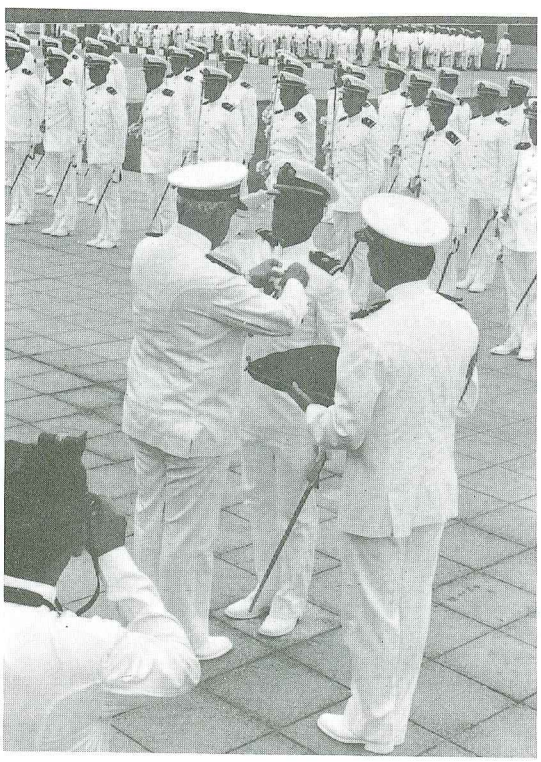

La clausura del Año Académico y la Graduación de la Promoción 1986, se realiza en una misma ceremonia en la Escuela Naval, con la presencia del Mandatario de la Nación, representantes de los Poderes Públicos, diplomáticos y eclesiásticos. En la presente foto observamos al Vicealmirante Willy Harm Esparza, imponiendo la condecoración Cruz Peruana al Mérito Naval al Nro. 1 de la promoción.

1986 Y GRADUACION DE OFICIALES

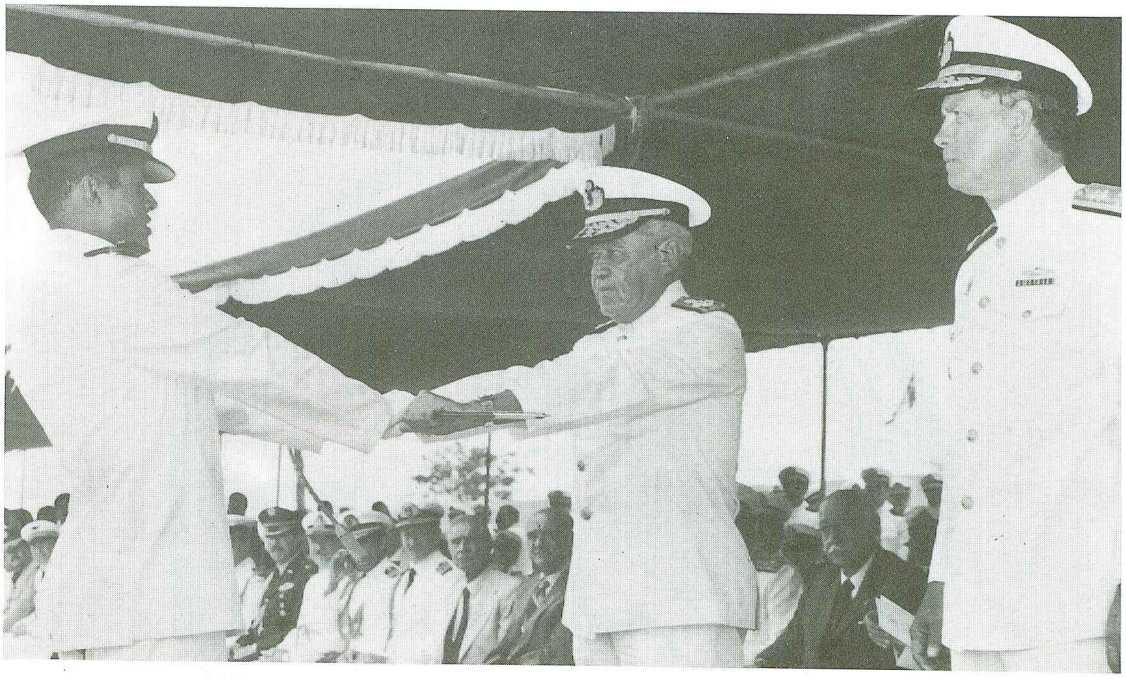

El Alferez de Fragata, Luis PERALTA Guzmán, recibe la espada de Honor de manos del Vicealmirante Víctor NICOLINI del Castillo, bajo la atenta mirada del Director de la Escuela Naval, así como autoridades políticas civiles y militares.

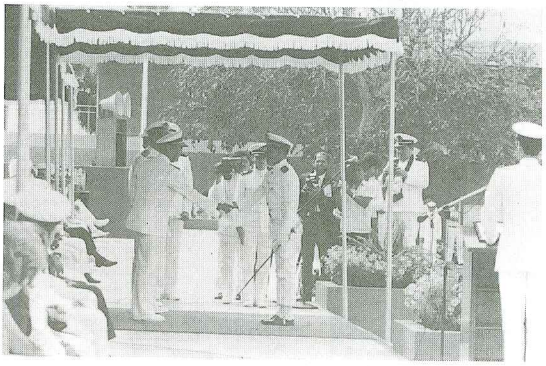

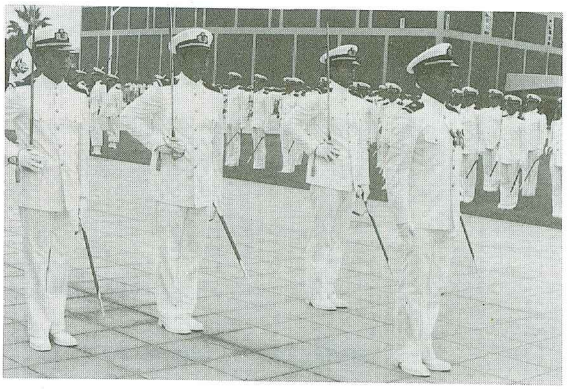

Luego de recibir sus respectivos despachos que los acreditan como Oficiales de la Marina de Guerra del Perú, en el grado de Alferez de Fragata y el Juramento ante Dios y la Patria, los flamantes profesionales hacen su paso por la Tribuna de honor, recibiendo el aplauso de los presentes.

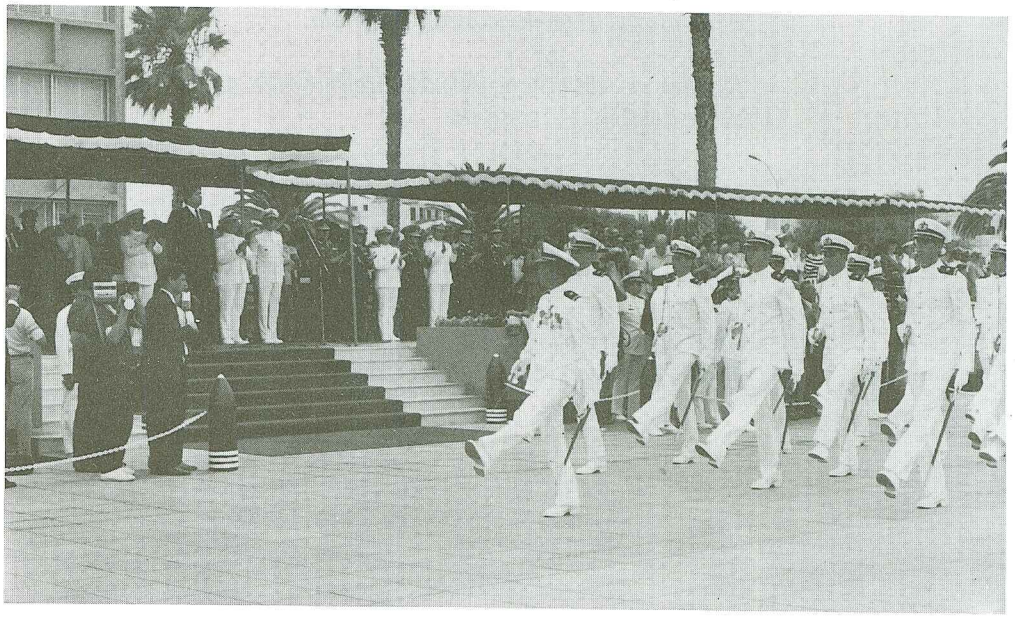



ES LA HORA DEL ZARPE

A llegado el momento de la despedida, instante nada fácil, cuando se trata de una jornada memorable, recuerdos de una formación profesional y de largos años de común vivencia.

Momentos de mucho estudio, instrucción y cruceros, todo acompañado de alegría y tristezas.

Ahora una nueva vida nos aguarda, un nuevo desafío, se nos ha proyectado a partir del mar de Grau. De la misma forma que los pasos aqui dejados vamos a emprender y cumplir nuestra misión, como oficiales de Marina, sabedores de nuestros deberes y responsabilidades.

Siempre quedará grabado en nuestra memoria, la "Escuela Naval del Perú" y todo lo que vivimos en ella.

AGUILAR Villanueva Ricardo Javier

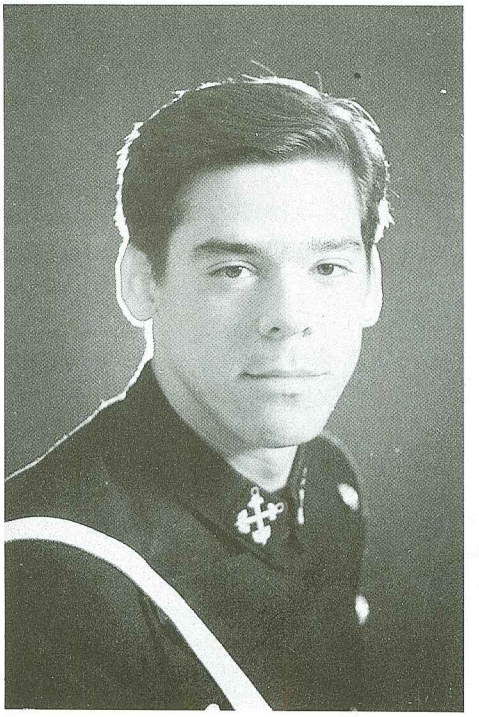

Una soleada mañana emergía de la poza un rollizo y escamoso bebé, que con el transcurso de los años se convertiría en un flamante Cadete Naval, que destacó en el equipo de natación.

Riqui cursó sus primeros estudios en el Maristas "San José" del Callao, "Riqui" o "Marsopa" como era llamado por sus amigos se caracterizó por su carácter alegre y por llevar una vida bohemia y mundana.

Bueno, Riqui, esperamos que en tu vida de Oficial tengas muchos éxitos y suerte.

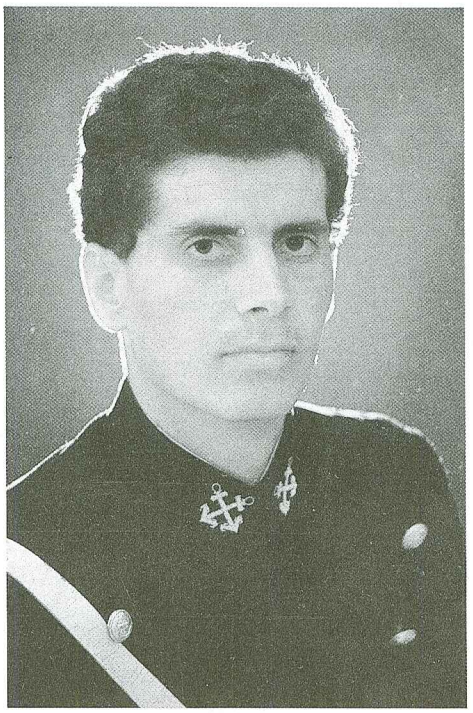

AGUIRRE Jacoby Sergio

Era un 20 de Mayo de 1964, un día hermoso lleno de paz y tranquilidad ...hasta que la cigueña en otro de sus descuidos tropezó con una nave y dejó caer este bebé, afortunadamente cayó en brazos de la familia Aguirre quienes lo cuidaron y lo bautizaron con el nombre de "Sergio". Aprendió sus primeras letras en el colegio "Champagñat' de Miraflores.

Al terminar sus estudios sintió el aroma de la brisa marina y es así como decidió acompañarnos en nuestra Alma Mater, fue conocido entre sus compañeros como "El Muerto".

También poseía dotes de artista es por eso que sientiendo el llamado de la músia integró la Banda de Guerra de Cadetes. Su afición era correr e integró el equipo de Atletismo por un tiempo, participó en varias maratones. Se caracterizó por su sentido del humor y buen compañero.

¡Sergio! sabemos que vas a salir adelante en tu vida de oficial, continúa siendo como eres y suerte en la escuadra.



ALARCON Bustinza Iván Guillermo

Una cálida mañana primaveral de un 18 de Octubre de 1963, nace en la heroica ciudad de Tacna un bebé criollo al cual sus padres lo llamaron Iván, Cursó sus estudios en la tres veces coronada ciudadde Jardín en el colegio Melitón Carbajal. Luego sintió el llamado del líquido azul y del Dios Neptuno se enrola en las filas de nuestra Alma Mater , destacando en sus estudios disciplina, lo cual lo llevó al grado de Cdte. Alferez de Fragata, Ivan practicó el agitadísimo deporte de las billas y dedicó su tiempo libre a hacer crucigramas. Ivan te deseamos suerte en abundancia y que se realicen tus planes.

ALAYZA Vargas Reynaldo Salvador

En la ciudad de Lima nace un rollizo y oscuro bebé al que sus padres llamaron Juan Reynaldo Salvador, transcurriendo su vida alegre y despreocupada.

Es así que un día sintió el llamado del Neptuno y decidió ingresar a nuestra Alma Mater. Realizó un gran carrera logrando el grado de Cadete Alférez de Fragata.

Durante su estadía en la Escuela integró el equipo de Fútbol logrando grandes lauros para el Regimiento de Cadetes y Aspirantes.

Luchón esperamos que tengas grandes éxitos en tu carrera y continúes viento en popa hacia el éxito.



ALBA Landaveri Luis Jesús



Allá en las alturas de Caraz un día muy alegre para la familia Alba, el 24 de Marzo de 1964, hizo su aparición en la tierra de Caraz "Ratufalo", Inicialmente estudió en el colegio "2 de Mayo de Caraz", luego se trasladó a la Capital,. En LIma estudió en el colegio "Cristo Salvador", posteriormente ingresó a la Escuela Naval , donde supo ganarse el aprecio y amistad de sus compañeros de promoción , así como de cadetes de otros años. Integrante del equipo de Atletismo, no descuidó sus estudios en ningún momento, por lo que logró su objetivo al graduarse como oficial, cumpliendo todos los requisitos.

Bueno, Lucho esperamos que continúes con el empeño y entusiasmo que siempre has demostrado, deseando todos los éxitos que te mereces, buena suerte y que la Escuadra sepa recibirte como lo mereces.

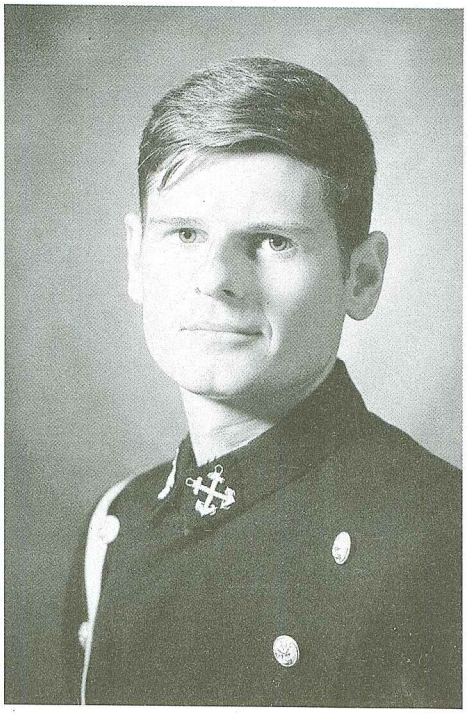

ARIAS Fontanot Raúl

Un 8 de Octubre de 1963, nació Raúl llenando de alegría y felicidad el hogar de la familia Arias Fontannot.

Cursó sus estudios en el colegio Santa María, sintiendo desde niño inclinación hacia todo lo relacionado con el mar. Ingresó a nuestra Alma Master en el años 1981 y desde aspirante se distingió por su participación en el equipo de Vela, destacando en la clase Lightning y luego perteneció a la dotación de Velero "Victoria". Raúl como encargado de la música y el Casino nos ha alegrado el espíritu además de demostrarnos sus condiciones artísticas como integrante de la velada, como amigo y caballero ha sabido ganarse la amistad y respeto de sus compañeros.

Raúl : el 8 de Octubre , fecha memorable para los peruanos, es además el día de tu nacimiento, que esta coincidencia marque en tu futuro los más altos logros que creemos estás predestinado.

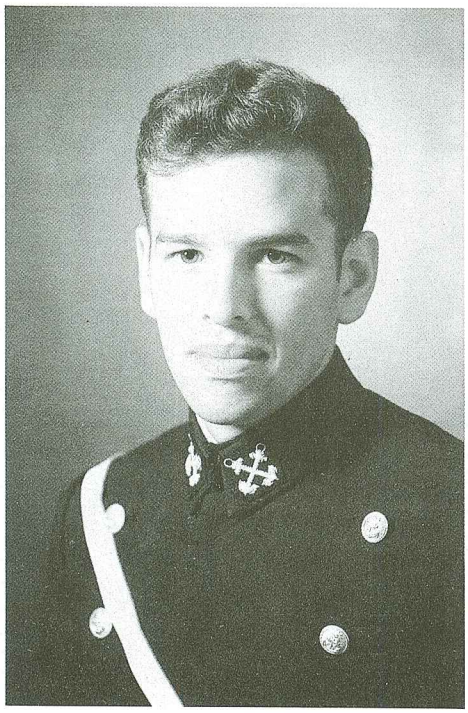

ARIAS Méndez Fernando

Nació en la ciudad de Lima un muchachito muy llorón al cual lo bautizaron con el nombre de Fernando.

Desde pequeño se dedicó a los estudios (¿) hecho que le brindó satisfacciones en el colegio Pedro Ruiz Gallo y es allí donde nace su vocación por las Ciencias Navales postulando e ingresando a la Escuela Naval en Febrero de 1982.

Durante su permanencia "Chiqui" como cariñosamente lo llamaban sus amigos integró el equipo representativo de remo con el cual nos deparó muchos lauros.

Fernando: Esperamos que sigas siempre tan entusiasta como lo has sido durante estos cinco años que hemos pasado juntos sólo nos queda desearte el mayor de los éxitos en tu vida Profesional y nos vemos en la escuadra.

BEZADA Delgado José Martín

En Lima, un 6 de Mayo de 1965, se vió nacer al "cholo rojo" quién varios años después cursó sus estudios en el colegio "San Agustín", ingresando no sabemos como a la Escuela.

"Chapada" o Martín se le podía ver en la Escuela perseguido por la furia de Renato o en compañía de Ricky, buscando la forma de divertirse sobre todo en horas de estudio.

Rompecorazones empedernido, amigo sincero y destacado futbolista, supo ganarse la confianza y voluntad de todos los Cadetes del Regimiento, por lo que te deseamos éxitos en tu vida como Oficial, porque mereces lo mejor.

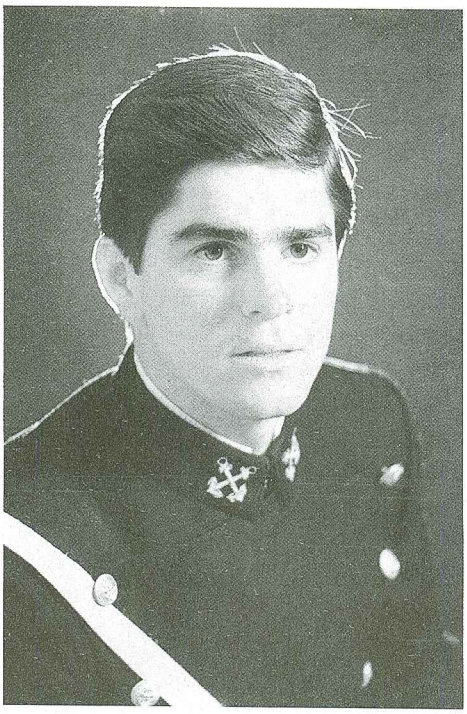

CABRERA Rojas Gerardo Antonio

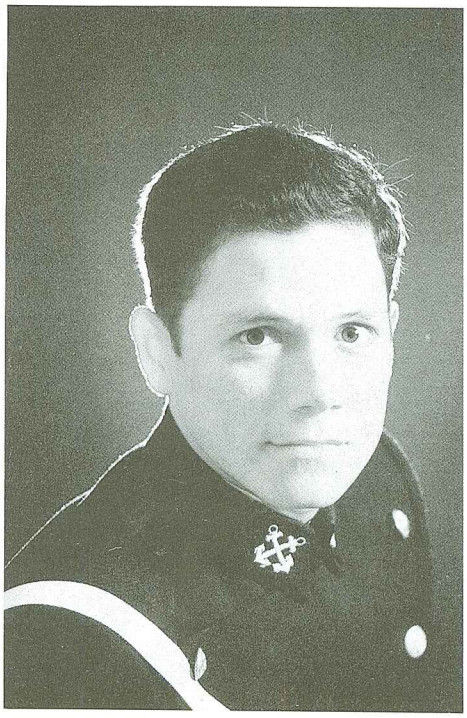

En la tropical ciudad de Iquitos una mañana de Mayo se siente un grito profundo en la Jungla, matizado con el graznido de aves, rugido de tigres, leopardos y manadas de animales salvajes, al nacer el fruto de la Selva, un pequeño descalzo y semidesnudo se hace llamar Chonta.

Deportado a la ciudad de Lima pasa a formar en las filas del colegio Militar Leoncio Prado.

La brisa marina y el querer conocer el rio que no tiene orillas lo hacen visitar . La Punta, naciendo su vocación por el mar e ingresa al Alma Mater, ahora es un Sr. Cadete de 4º año quien alguna vez tuvo la intención de pertenecer al equipo de Tae Kwondo pero s dió cuenta que no le gustaba los golpes y ahora pertenece al equipo de damas chinas de la Escuela.

Por tus dotes de buen compañero, te deseamo lo mejor en tu carrera y no olvides la amazonía. Viento en popa y nos vemos en la escuadra "Amigo".

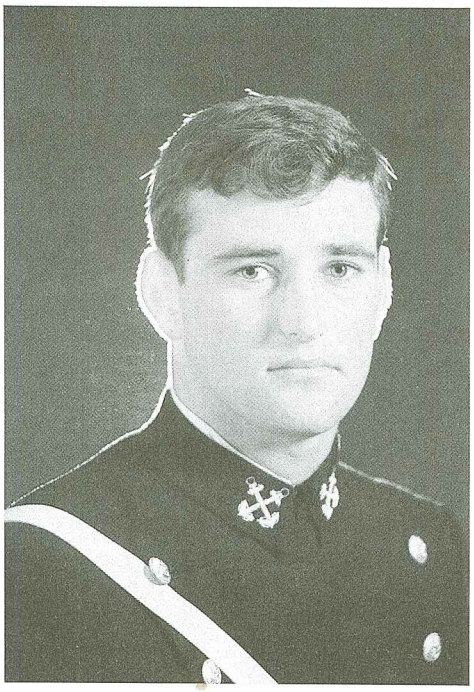

CAMINO Alcalá Jorge Bernardo

Durante la conjunción de Marte con Neptuno en el 3º solisticio lunar bajo el signo zodiacal de Sagitario, es decir el 17 de Diciembre de 1963, vino al mundo nuestro amigo Coco más conocido como "Brazo duro" debido a su inclinación hacia las pesas.

Comienza sus estudios en el "Liceo Naval" los cuales concluye en 1980, es entonces cuando Coco se siente atraído por la vida Marina y continúa la tradición familiar ingresando a la Escuela Naval,, donde se caracteriza por sus dotes de gran amigo y compañero.

Debido su fanatismo por las pesas todas las tardes se le podía ver en el gimnasio con su inseparable amigo Lolo en plena sesión de maraqueo.

Coco estamos seguros que debido a tus grandes dotes de amigo y compañero vas ha triunfar en tu vida de Oficial, por eso te deseamos viento en popa y suerte en la escuadra.



CANORA E. José Manuel

Una tarde a fines de Abril del 65, una cigueña de origen Español dejó caer un niño al que llamaron Manolo, Trascurrió su infancia en el seno de su familia y siguió sus estudios escolares en el Colegio San Agustín.

Terminando el colegio sintió el llamado de Neptuno por lo que ingresó a nuestra Alma Mater.

Ingresó al equipo de voley y vela, donde se destacó como gran velerista en la clase Lingning, obteniendo muchos triunfos.

Fue muy empeñoso en las veladas y partició también en el Coro.

Gusta mucho de la billas, asi como también de los cigarrillos a tal punto que prefiere guardar energías durante el día para el partido de la noche.

Manolo, así como supiste cosechar cariño y respeto en la escuela te aseguramos que el futuro será igual.
Nos vemos en la escuadra.

CARRILLO DIAZ Javier Leoncio

En nuestra era tras 10 siglos, 64 años 325 dias, para ser exacto un 21 de Noviembre del 64, vino al mundo un niño llamado Javier. Cursó sus estudios en el colegio San Agustín, descubriendo su vocación por la Marina; es así que Javier pasó a formar parte de nuestra Alma Mater.

Durante su estadía siempre demostró gran voluntad, logró meritorios lauros, en vela y atletismo ; también aportó su esfuerzo al lado de un grupo de Cadetes que siempre estuvieron encargados en las presentaciones artísticas en el auditorio de la escuela.

Sobre sus estudios sabemos muy poco su lema era ¡Mínimo esfuerzo!.

Javier fuiste buen cadete y supiste desenvolverte muy bien te deseamos muchos lauros , viento en popa y suerte en la escuadra.

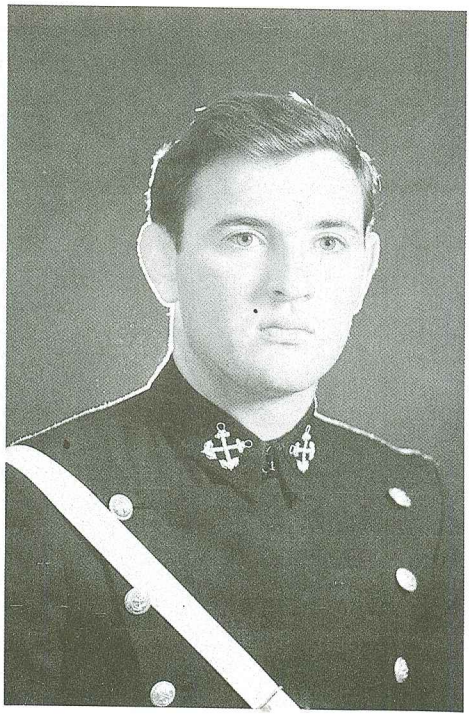

CARRION Sablich Ernesto Diógenes



Fue la grisácea tarde del 2 de Julio de 1964 cuando Lima nuestra ciudad capital, vio nacer a quien más tarde seguiría los pasos de su padre y del gran Almirante Miguel Grau al ingresar a la escuela Naval del Perú en 1982.

Este "Pequeño" pero inquieto y travieso joven cursó sus primeros estudios en el Carmelitas donde después decidió abrazar la carrera Naval.

Un buen dia se dio cuenta, que tenía condiciones para integrar el equipo de atletismo y se presentó a las pruebas, las cuales pasó sin problema alguno.

El "Turco" como lo llamamos cariñosamente sus amigos y compañeros se caraterizó por su "Criterio" y "precisión" al tomar decisiones eapecialmente con "otros" cadetes, se caarcterizó por su estusiasmo e inquietud par emprender con éxito tareas de toda índole.

Rómulo estamos seguros que en la Armada te desempéñarás como buen oficial y no dudamos de los éxitos que te esperan.

¡Buena suerte y viento en popa!.

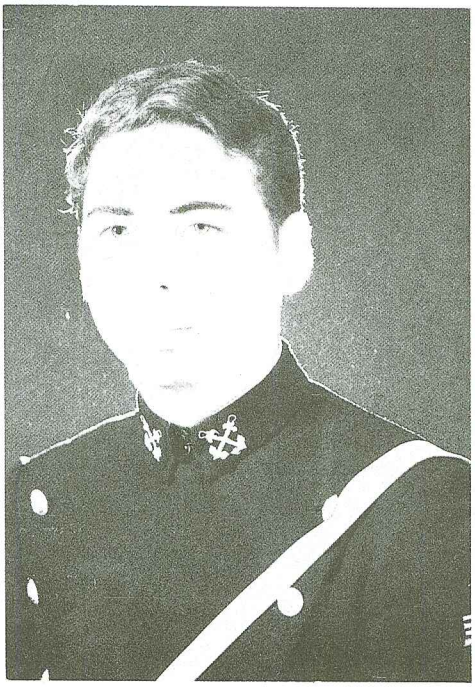

CASANA Bejarano Carlos

Una calurosa mañana del 1º de Febrero de 1965, vino al mundo haciendo escala en el hospital de policía en Pueblo Libre nuestro amigo Carlos

Cabeco realizó sus estudios en el CEP Maristas de Miraflores terminando estos en el años 1981, ingresó a nuestra institución en Marzo de 1982, pasando a filas de la equipos de remo y atletismo a los cuales perteneció hasta 1983, sobresaliendo en ambas disciplinas.

Al llegar a 2do, año decide pertenecer al equipo de Tae Kwon Do donde logró alcanzar el cinturón verde punta azul en el 3º año.

Carlos nos dice que te gustaría regresar algún dia a Aruba ¿por qué será? en su último año como cadete Naval decide dedicarse al Buceo.

¡Carlos te deseamos mucha suerte en la Escuadra y que sigas como hasta ahora! y a propósito que significará cabeco.

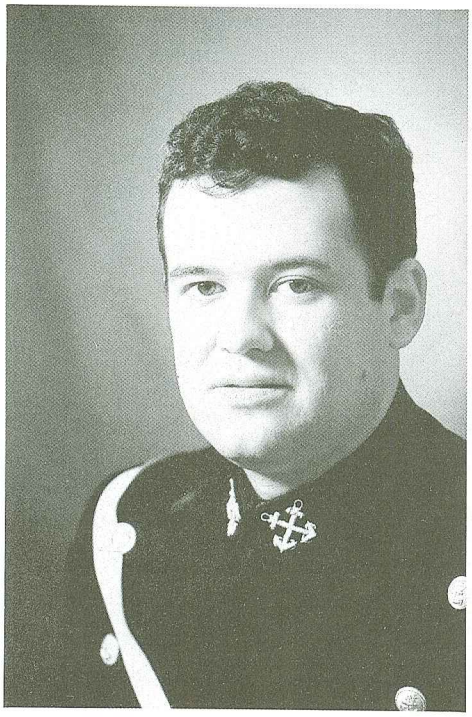

CLARK Corzo Percy Juan

En una conjunción de astros y por accidente irreversible, hace su aparición el que sería años más, pero más tarde el Cdte. 4to. año "El Abuelo" porque escuchó el llamado de la Marina demasiado, pero demasiado tarde. Se dedicó desde pequeño a su deporte favorito el Ocio, destacando en forma inversa que en los estudios dicen que su gran cerebro no fue usado para que no se gaste.

Su palabra preferida era "Hijo me quedo" por consiguiente y por ello ha dejado un gran recuerdo. Percy te deseamos las más grandes glorias en la carrera naval y que el viento sea favorable en todo momento de tu vida.

Bravo Zulu
"Abuelo"

COLQUE Gutiérrez Vladimir

BOLIVIA

Fué transportado por un gran número de cigüeñas y dejado caer el día 18 de Agosto de 1964 en la ciudad de Bolivia donde su arribo causó sensación.

El tropicalazo como era conocido por sus compañeros de promoción o "Vlandy", curso sus estudios secundarios en La Salle debido a sus méritos se hace acreedor a una beca para cursar estudios en la Escuela Naval del Perú a la cual ingresa un 1ro. de Marzo de 1982.

En el deporte que practicó el Judo, ganó lauros en varias ocasiones, bueno Vlandy ahora que te vas y nos dejas queremos expresarte nuestro respeto y admiración por tu comportamiento como compañero y amigo, deseándote viento en popa y despedirte con un hasta luego esperamos encontrarte en algún lugar de los mares.

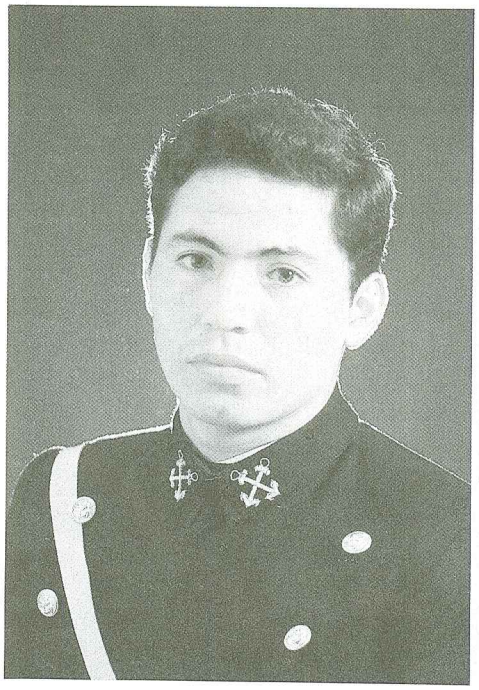

COLUNGE Pinto César E.

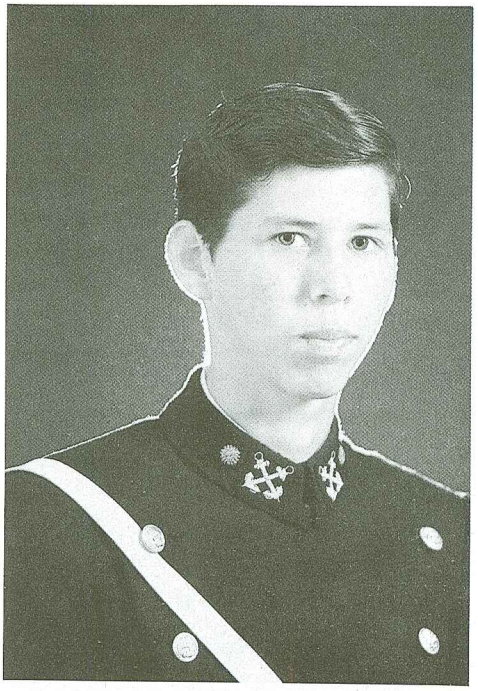

César, hijo de un destacado Oficial Superior de Nuestra Institución, tuvo en su comportamiento en la Escuela, fue Cadete Alférez de Fragata, una admirable estela que le valió el reconocimiento de sus compañeros del Regimiento.

Ahora que ya es un Alférez de Fragata, estamos seguros tendrás en la dependencia y/o unidad que te designe el Comando, un caballeroso accionar, distintivo natural de la familia que representas.

Bravo Zulú.



COMBE García, Pedro Hernán

En el verano de 1963, en la ciudad de los Reyes, nació un pequeño al que llamarían Pedro, Cursó sus estudios en el colegio "San MIguel", mostrando luego inclinación por la vida naval postulando a ella en 1982, al ingresar a la Escuela destacó por su muestra incomparable de compañerismo.

El nos deleitó con su gran estilo y ritmo único en las diferentes veladas, Hernán fue siempre muy aficionado a los deportes estuvo en la selección de Te Kwon Do durante su permanencia en la escuela.

Hernán te vas pero tu alegría se quedará en el batallón. Ahora te deseamos el mejor de los éxitos y felicidades en el futuro.

¡Sabemos que triunfarás!.



CUEVA López Juan Anibal

Cuando Lima empezaba a gozar de los turrones y a vivir de la fiesta del señor de los Milagros, un dia 3 de Octubre nació un bebé de aspecto felino al cual le dieron el San Guerrero de Juan Anibal, sus estudios los realiza en un sin número de colegios culminandolos en el "Simón Bolivar" de la tranquila ciudad de Moquegua, nos resultó extraño, pero en sus visitas al Puerto de Ilo "Caregato" sintió el llamado del mar, es así que en 1981 forma parte de nuestra gloriosa Alma Mater, destacó en los estudios y fue integrante del equipo de Pentatlón, llegó a ser Jefe de sección.

Anibal somos conscientes de que lograrás lo que te propongas y sabemos cuando te integres a la escuadra aprenderás con facilidad el nuevo "ritmo" de vida que lleva un oficial de Marina, suerte y ten presente siempre que "en el mar de la vida es más sabrosa".

CUTOLO García Renato

De un " Jabalinazo" llegó el 19 de Junio de 1964 un niño precoz, que desde aquel entonces se presagiaba como un gran lanzador en el deporte base. Sus años de infancia transcurrió en el colegio José A,. Quiñones, donde demostró sus cualidades de buen estudiante, ya siendo un adolescente se decide por vestir el glorioso azul y oro de la Marina de Guerra del Perú, ingresando al Alma Mater, la Escuela Naval del Perú.

Es aquí donde "Joe" como cariñosamente le llamamos, se gana el aprecio y respeto del batallón en general. Muestra sus grandes cualidades de deportista obteniendo en 1985 el título de subcampeón Nacional, campeón interescuelas militares y campeón internacional de nuestro Regimiento de Cadetes, un año más tarde nos deja para el recuerdo de 1986 el segundo lugar en el campeonato interescuelas militares.

Renato, como oficial, sabemos te distinguirás no solo como gran deportista sino que alcanzarás el éxito por las grande cualidades que en tí vemos.



CHAVEZ Fuelles Lizandro Manuel



Un 24 de Enero de 1964, en la ciudad de Lima, nace el pequeño Lizandro Manuel quien dió sus primeros pasos en el colegio Maristas del Callao donde nacería en él la vocación por vestir el uniforme Naval.

Culminados sus estudios secundarios hizo realidad su aspiración en el año 1982, año en el cual ingresó a la Escuela Naval para luego de 5 años de riguroso estudio recibirse con el grado de Alferez de Fragta dejando tras de sí buenas anécdotas entre los que lo conocieron.



CHUECA Arana Norberto Raúl

Desde muy niño, tuvo inclinaciones por el Mar, fué así que un día, durmiendo plácidamente, vió una sirena que le decía "Somos de la Naval" y desde entonces sus inclinaciones por el mar crecieron y su miedo al agua disminuyendo, ingresando en Marzo del 82 a la Escuela Naval, para el asombro de unos y alegría de otros.

En su paso por la Escuela, destacó en las "Pichangas", por su esfuerzo fue nombrado Cdte. Tambor Mayor y demostró sus cualidades de líder en la Banda de Guerra de Cadetes.

NORBERTO, han pasado 5 años en los cuales has demostrado las cualidades que posees tanto en conocimientos como en la amistad, sabemos que serás un gran Oficial de Marina y sólo nos queda desearte Bravo Zulú.

Y nos vemos en la Escuadra.



DE LA BARRA Ochoa Wilfredo

Wilfredo nació en la República de Bolivia y pronto sintió el llamado de la carrera naval, tuvo como guía el brillante desempeño de su señor padre, Oficial de Marina que llegó a ser Comandante General en su país.

Luego de ingresar a la Escuela Naval Militar Boliviana y estar un año en sus aulas, fue becado a nuestro país para integrarse a la Promoción 1986.

Rápidamente fue aceptado por sus nuevos compañeros gracias a sus dotes de persona y amigo. Integró el equipo de atletismo sobresaliendo en las pruebas de fondo.

Wilfredo, ahora que tienes por delante todas las oportunidades de la carrera naval te deseamos el mejor de los éxitos y el progreso de la Armada de nuestro hermano país.

Viento en popa.

DELGADO Ramírez José Enrique

En largos dias de sol, entre risas y llantos una enorme cigueña hizo caer del cielo un bebito, el cual lo bautizaron con el nombre de Pepito.

Este personaje que no fue el único por ser el segundo de 4 hermanos nació un 23 de Febrero hace ya 22 años. En el transcurso de su vida, estudió en el colegio San Agustín de Chiclayo, donde le gustaba jugar con la pelota y por tanto se dedicó desde temprana edad al basket, el cual le ha hecho cada vez más grande.

La formación y educación impartida en nuestra Escuela la recibió con dedicación y perseverancia logrando sus objetivos deseados.

Esta es y será la base del futuro que te espera solo queda decir que aproveches tus oportunidades y conseguirás las metas que todos quisieran alcanzar.

¡Hasta la vista y buena suerte!



DE VINATEA Ramírez Javier Enrique



Trujillo despertó sobresaltado un 23 de Octubre de 1963, ante el poderoso llamado de un pequeño llamado Javier, que más tarde se convierte en nuestro estimado compañero y amigo al cual cariñosamente llamaríamos "loquillo"

Travieso y juguetón cursó sus estudios en el Claretiano de Trujillo, ingresa a nuestra Escuela en la cual practica y destaca en el deporte de la vela en la que obtuvo muchos triunfos en la clase Windmill en su poderoso bote " Pollux".

En los estudios ni hablar , es fundador de "templo del saber" donde domina los fierros.

Confiamos en tu buena y graciosa suerte que siempre hastenido para alcanzar las metas que te has trazado.

Nos vemos en la escuadra.

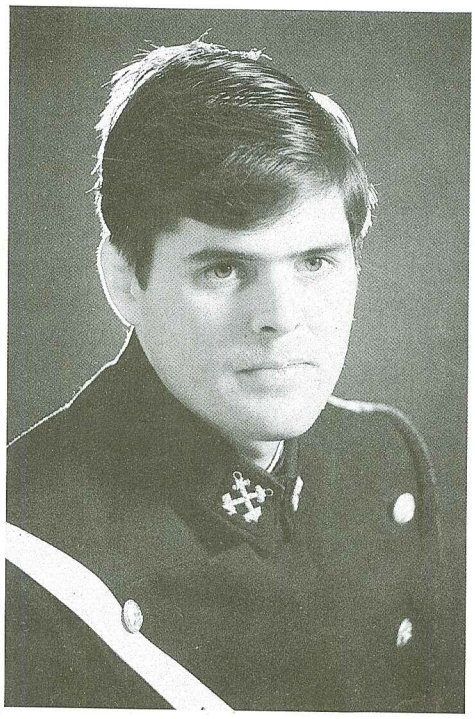

EDGAR Vrecca Rómulo Eduardo

Fue el 18 de Mayo de 1963 que nace un "cachetonazo" llamado Rómulo Eduardo; al ir creciendo su primer pisotón lo dió en el colegio Americana del Callao, posteriormente se sintió inclinado por la Carrera Naval, haciendo su ingreso por el cuarto de tuberías.

Fue así como a punta de cancherías lo vimos crecer en esta Escuela; por sus grandes dotes de buen amigo y compañero lo recordamos siempre.

Este inocente cañón, a quien lo vimos hacer jugadas increíbles en un baile de Zamba. "Charucha", te vas pero tu alegría quedará grabada en la mente de todos aquellos que te conocen y te rodean los cuales te deseamos toda clase de éxitos como Oficial de la Institución Naval.

Nos vemos en la escuadra.

¡Hasta pronto!



ESCOBEDO Sayán José Alfredo

Un 5 de Junio un pelícano pasaba volando por Lima, pero debido al exceso de peso del bulto que traía dejó caer al robusto niño que zas! llega a un tacho lleno de gatos, quienes lo eligieron como lider y llamaron "gato gordo".

En su infancia cursó estudios en el colegio Quiñones, donde comenzó a tener referencia de la Escuela Naval , hoy su Alma Mater.

Su vida en la Escuela la transcurrió muy apacible y tranquila, es muy recordado sobre todo en su guardia.

Cuando salía, Pepito sufría una transformación, luego satisfecho de su franco regresaba a nuestro hogar volviendo a la rutina cotidiana y proyectando la imagen de cadete ejemplar, ganandose el aprecio, respeto y admiración de todos.

FERNANDEZ Del Castillo Rogelio

El 7 de Julio de 1964, nació un inquieto niño al cual llamaron Rogelio, Eduardo, Jorge Guillermo.

Su infancia estuvo dedicada al deporte. La lucha libre, fue la disciplina para la cual tenía condiciones innatas, conquistando a los nueve años el Campeonato Mundial de esta disciplina en México.

Cursó sus estudios en el colegio Salesiano de Lima, postulando a la Escuela Naval. Desde su ingreso se distinguió por sus cualidades y extrañas costumbres, que sin embargo no lo alejaron del galardón merecidamente ganado de Cadete Capitán de Corbeta al mando del Segundo Batallón.

Rogelio, gracias a tí hemos conocido las dotes del buen Cadete, esperamos que en tu vida de Oficial sigas demostrando con tu ejemplar comportamiento tu calidad personal.

Bravo Zulú y nos vemos en la Escuadra.



GAIGE Del Castillo Julio Eduardo



Nació una tarde nublada un 10 de Agosto de 1964 en el Hospital Naval.

Sus primeros estudios los realizó en el Colegio Ricardo Palma en San Juan de Marcona, posteriormente en el colegio Inmaculada de Monterrico donde concluyó sus estudios en la promoción Regis 81.

Ingresó a la Escuela Naval en 1982, se caracterizó por destacar en los estudios y en el equipo de vela, asimismo en el club de Filatelia gracias a su esfuerzo y dedicación, llegó a ser Cadete Tte. 1ro.

Bueno compañerito, te deseamos suerte en tu vida de Oficial.

Bravo Zulú.

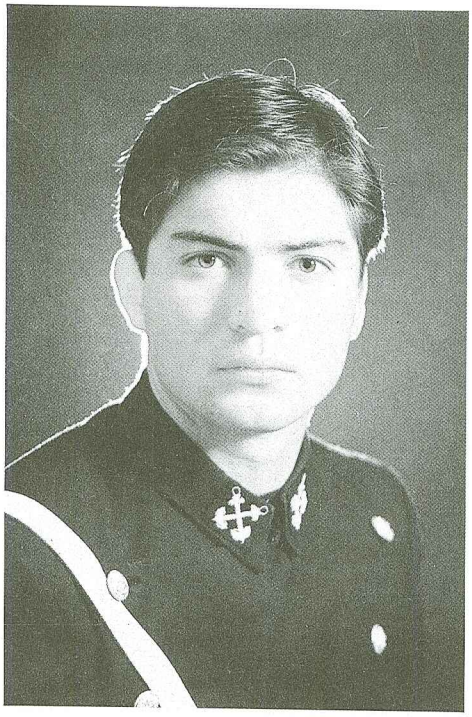

GERVASI Valdez Gerardo Miguel

Un viernes 10 de Abril vió por primera vez el mundo nuestro amigo Yayo. Sus primeros años transcurrieron en las Canchas de fulbito de los colegios Inmaculada y San José de Monterrico al despertar su vocación por el mar y toda clse de líquidos . Ingresa a la ESNA donde destacó en fulbito, "Cueto" como también le llamamos se caracterizó por su buen humor (pese a su cara de bilis) y por ser buen amigo y compañero de todos.

Gerardo, ahora que te recibes te deseamos mucha suerte en esta segunda etapa de tu carrera que vas a comenzar. Nos vemos en la escuadra.

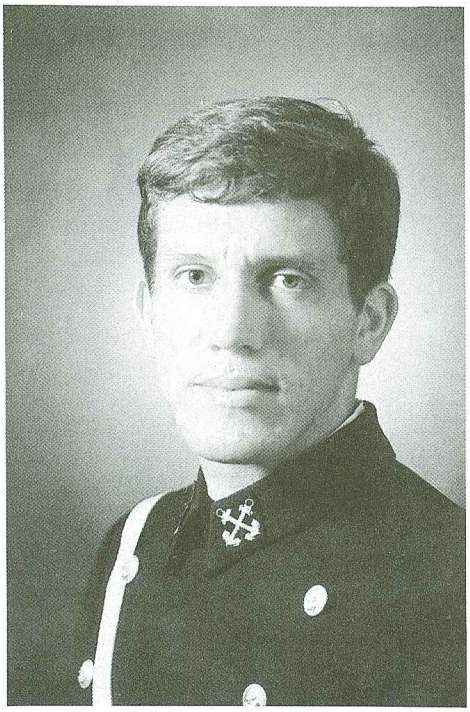

GORDILLO Hernández Leonardo

Un silencioso día, de un mes callado, en un año apagado, nace Leonardo, que siempre fue un artista como rezaba su santoral, para ubicarse en el mejor lugar, en el momento más oportuno.

Llegó a la Escuela Naval, sin hacer ningún ruido, y pasaron los cinco años sin sentirlo, ni él, ni sus compañeros de Regimiento.

Gracias a su esfuerzo y dedicación, recibe el grado de Cadete Alférez de Fragata, siendo respertado por todos las promociones.

Leornardo, te distinguirás por tu no estridencia y paciencia, que seguramente te depararán éxitos en tu vida profesional.

Nos Vemos y Buena Suerte!

CDTE. GUIGUES Cuadros Luis

Desde pequeño Lucho sintió inclinación hacia la carrera Naval, hizo su ingreso a nuestra Alma Mater en 1982, perteneció a las filas del equipo de Penthatlón Militar, en el cual destacó, haciéndose conocido con el nombre de "Sport Guigues".

Le gustaba tanto la Escuela que incluso sábados y domingos se quedaba gustoso para gozar de sus instalaciones.

Lucho, todos los que te hemos conocido, te deseamos suerte en la escuadra y muchos éxitos.



JIMENEZ La Rosa Miguel Martín



El popular Miguelito nos acompañó desde 1982, siempre se caracterizó por representar a la Escuela Naval, en Atletismo. El popular mil... o mejor dicho Miguelito siempre se le podía encontrar en el Sanset o el faro, refrescando la garganta porque pensaba que para poder conquistar a una chica, era necesario tener una voz gruesa y varonil.

Miguel en la Escuela se caracterizó por sus grandes cualidades, experto colaborador de las Veladas y siempre pendiente para tenderle la mano a un amigo en el momento que lo necesite.

Miguel continúa cultivando esos valores, porque tenemos la seguridad que serás uno de nuestros mejores Oficiales, suerte Milton.



LOPEZ Boulanger Luis Williams

Era un día soleado en la ciudad de Tumbes, un 19 de Octubre de 1963, nació un pequeño bebé el cual llevaría el nombre de Luís (Luchito Alias Volswagen), permaneció en ésta ciudad hasta los 5 años, luego vino a la capital a estudiar en el colegio "Ricardo Bentín" donde demostró ser un muchacho muy inteligente y también descubrió que él había nacido para el mar.

Y es así que el 1º de Marzo de 1982, ingresó a la Escuela Naval donde destacó por su compañerismo, su gran espíritu deportivo y por su dedicación llegó a ser cadete oficial .

Ingresó al equipo de vela destacando como un gran veletista.

Y como un buen amigo que eres, te deseamos viento en popa, suerte en la escuadra y nos vemos.

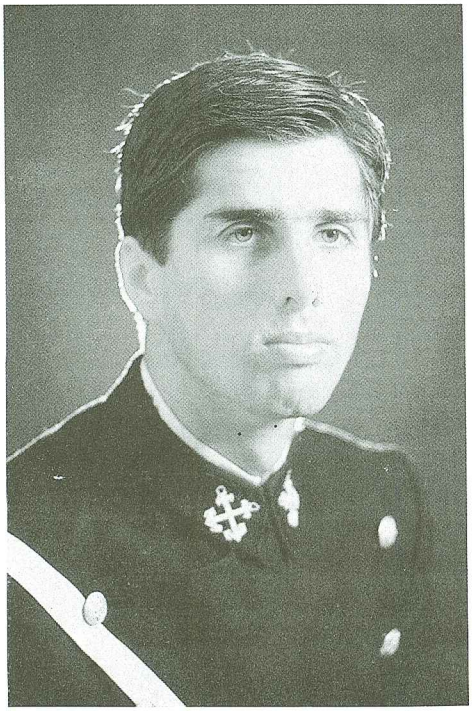

LUNA Del Castill Fernando Arturo

Un día número de 1963, exactamente un 9 de Agosto, la gente del Centro Médica Naval se dió un gran susto por el primer "aullido" perdón el primer llanto de Fernandito. Sus padres se asombraron por su extremada musculatura y le compraron una espada para acrecentar su agilidad y fuerza.

Estudió en el colegio "Liceo Naval Almirante Guisé", y luego ingresa a la Escuela Naval por su buen carácter y gran sentido del humor le han valido muchos amigos. Gusta de un buen refresco de naranja "Convidado" después de hacer deporte. Amante de las carreras y de las pollas tiene su residencia al costado del hipódromo.

En el equipo de esgrima, supo ganarse el aprecio de todos su compañeros de equipo .

Esperamos sigas así y enrumbes con buen futuro.

Suerte flaco.

MARCELO Carretero César Martín

Una lluviosa mañana nace en la ciudad de Lima, un rollizo y gordo bebé que semejaba un ratón gordo. Sus estudios los realizó en el Colegio Pedro Ruiz Gallo, cuando terminó su secundaria sintió el llamado del mar, postulando e ingresando a la Escuela Naval en Marzo de 1981, como le gusto ser Aspirante, también lo fue al año siguiente para formar carácter.

Durante su permanencia en la Escuela se caracterizó por ser justo, estudioso y muy PICHIRRO, nunca se quedo arrestado, lo que le sirvió para ser nombrado Cadete Oficial con el grado de Alférez de Fragata, en el Estado Mayor del Regimiento. Se dedicó bastante a los Aspirantes siendo su encargado en cuarto año. En el deporte destacó en Tae Kwon Do y Judo, César eres un buen amigo y por ello te deseamos viento en popa y buena suerte.



MEDINA Jaén Oswaldo
PANAMA



Un caluroso 18 de Abril, llegó a costas panameñas procedente de alguna isla del caribe el popular "Negro Medina", por su don de gente, es considerado un compañero especial dentro de su promoción. Ex alumno del colegio La Salle de Panamá. Pionero de los cadetes Panameños en la Escuela Naval, será quien vaya a la vanguardia de los oficiales Panameños.

En la Escuela dejó huellas, y un sin números de triunfos y glorias al equipo de Remo. La experiencia adquirida en estos cinco años le servirán en su vida como Oficial, en la joven Marina de su país.

Fuiste el guardián de tus compatriotas y ellos te ven como un hermano mayor, en tí siempre encontraron un amigo.

No nos queda mas que desearte buen viaje, que pases satisfactoriamente tu curso en la selva panameña y que dejes bien en alto el nombre de la que por 5 años fue tu Alma Mater.

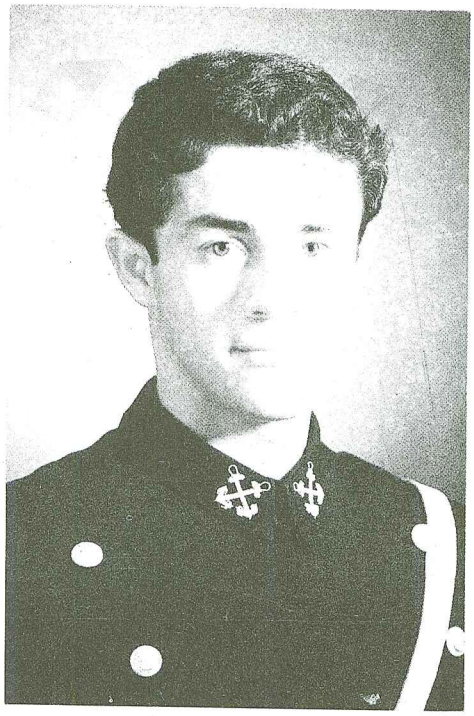

MEGO Calderón John

Una soleada tarde el 3 de Diciembre de 1964, nace un bebé muy extraño de amplia cabeza,. Después de 12 sacrificados años del colegio nacional Mariano Melgar, postula a nuestra Alma Mater, viendo coronado sus aspiraciones al ingresar como Aspirante.

El amor y la obsesión por la pelota, lo llevó a practicar el futbol, representando en muchas oportunidades a la Escuela. Gusta de reuniones sociales siempre y cuando no falte el término¡ ¡OH, John!, con tu carácter te has sabido ganar muchos amigos, sabemos que lo seguirás haciendo y esperamos que llegues a cumplir tus metas trazadas

¡Buen viento!.

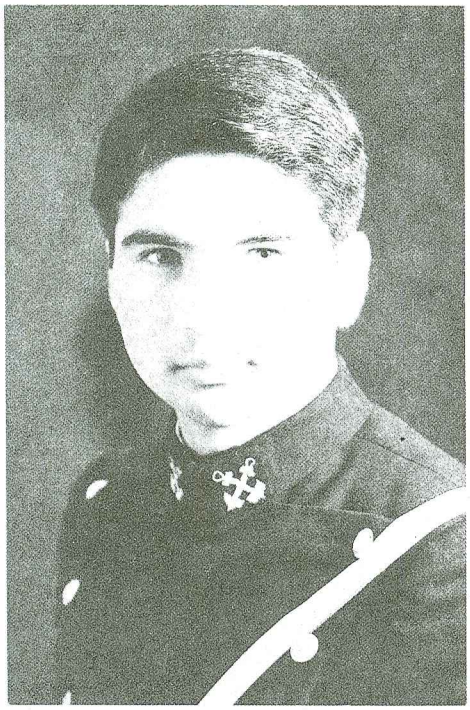

MENDOZA Valencia Jorge

Jorge nació en Lima el 8 de Julio de 1965 realizando sus estudios en el colegio Pedro Ruiz Gallo. Al sentir el llamado del mar, ingresa a la Escuela Naval en 1982, donde recogió los frutos sembrados por su inolvidable hermano.

"Catay", como lo llamaban sus compañeros y amigos integró el equipo de Caza submarina, destacando en todas las competencias de este deporte naútico.

JORGE, estamos seguros que lograrás todas tus metas y por ello te deseamos Buena Suerte.

MERKT Luján Juan Francisco

El mundo llegó un pequeño bebé con un remo en la mano y un lugar de llorar gritaba, se anota, y al que sus padres pusieron por nombre Juan Francisco.

Cursó sus estudios en el colegio Maristas del Callao y como buen porteño optó por ingresar a la Escuela Naval del Perú en el año 1982, demostrando su amor por nuestra Alma Mater, ya que nunca salía. Además se hizo inolvidable por su "amable" trato hacia los Cadetes de año inferior.

En deportes naúticos sobresalió ganando muchos campeonatos nacionales de Remo.

Juan: ahora que te vas de la Escuela espero que todos tus anhelos se cumplan y llegues a ser un buen FOE, esperando de tí tanto la victoria como el retorno.

Nos vemos en la Escuadra.

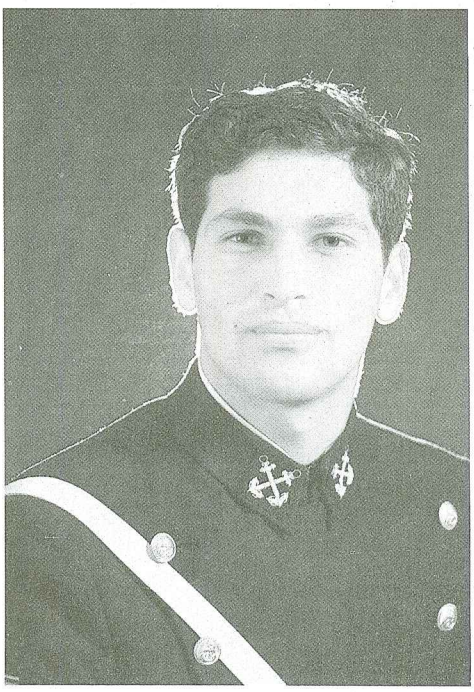

MEZA Mantilla José

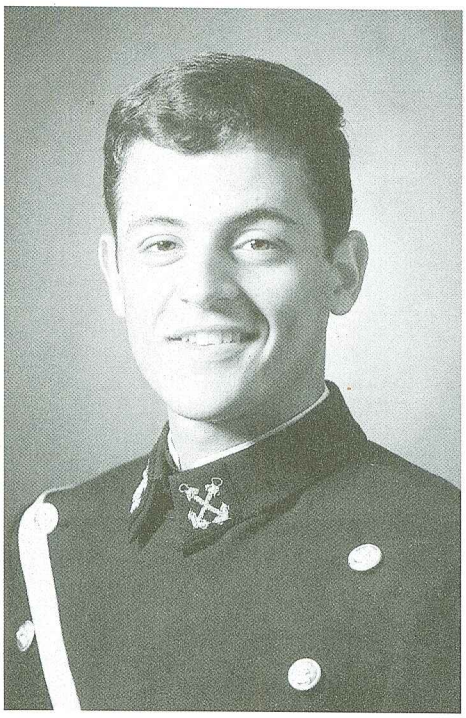

Un oscuro, 16 de Agosto de 1965, vino al mundo este pequeño pero gran personaje, llamado José Agustín Meza Mantilla.

Siguió sus estudios en el colegio San Agustín de Caracas. Posteriormente ingresa a la Escuela Naval del Perú, donde destacará y luego es becado a la Escuela Naval del Perú, donde llevó una vida ejemplar, alcanzando el grado de Cadete Alférez de Fragata, por sus condiciones intelectuales, morales y físicas.

Pepe, gran amigo y compañero, supo ganarse la estima de todos sus compañeros, por lo que estamos seguros que tendrás un excelente futuro y desempeño eficiente como Oficial de la Marina de Guerra de Venezuela. De nuestra parte te deseamos lo mejor de las suertes, buen rumbo y Viento en Popa.



MORALES DE CARDENAS Javier

Un buen día de verano la tierra aumentó su población, pero esta vez de un ser extraño por la forma de sus "orejitas". Esta criatura se hacía llamar "trino", vino procedente de lejanas galaxias siendo acogido por una familia muy caritativa, y lo llamó Javier. Con el transcurrir del tiempo siente inclinaciones marinas, que se acentuaron y afirmaron con su ingreso a nuestra Alma Mater en 1982.

Por sus dotes histriónicas pasó a engrosar las filas de la famosa Cía. "Cangrejo Follies", haciendonos pasar verdaderos momentos de sano esparcimiento.

Gracias Trino por comportarte como un amigo, y por los alegres momentos que vivimos en las veladas anuales , te seamos buena suerte en tu carrera y viento en popa "amigo".



NAMIHAS Bracamonte José Iván

Transcurrió la tarde del 19 de Enero de 1985, cuando un extenuado terodáctilo, cuyo destino de tan extraña criatura desconocía, optó por entregarlo en Bellavista. Es así como crece en el hogar de una bella familia, cursa sus estudios en Liceo Naval Almirante Guise causando controversia por su "cabecita"

Siendo el año de 1982 tomando como ejmplo a un gram hombre , decide ingresar a nuestra Alma Mater. Pertenece a nuestro equipo de Remo siendo la Casa de Botes testigo de sus esfuerzos en las competencias.

Creemos que te faltó un poco de tiempo para hacer más amigos pero estamos seguros que los hubieras tenido.

Te deseamos , Pepe suerte en la escuadra y viento en popa.

OREJAS Vega José Luis

Un 18 de Febrero de 1964, nació un pequeño vikingo negro, que adoptó el nombre de José Luis. A lo largo del tiempo demostró valiosas cualidades en el Atletismo. Desde pequeño se sintió atraído por el lanzamiento del Disco, además de otras cosas.

En la disciplina destacó a nivel nacional ganando asimismo la estima de todos sus compañeros, quienes vieron en él un ejemplo digno de emularse.

Por todo ello y además por tu buen carácter, estamos seguros que sabrás aplicar tus conocimientos para triunfar como marino y como persona. Buena Suerte.



PACORA Vargas Alembert

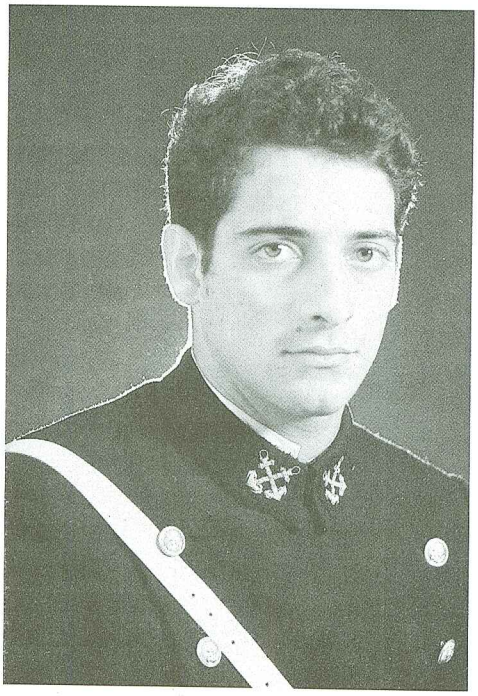

Nuestro inquieto y recordado amigo "Alembert" nació una acalorada mañana en la ciudad de Lima, cursó sus estudios en el Colegio Maristas "Champagnat".

Tuvo destacada participación en el glorioso "Equipo de Vela", al que dedicó muchísimo tiempo, debido a que su hogar en gran parte era la Escuela Naval, logrando así importantes lauros para el Alma Mater.

Fue gran participé en toda clase de actividades extracurriculares, Velada Anual, Velada Cultural, organizador de olimpiadas, Festival Naútico etc., etc.

Por sus dotes de Cadete amigo y gente, supo ganarse el aprecio de sus compañeros y demás Cadetes. Te deseamos fuerte viento en popa y nos vemos en la Escuadra.

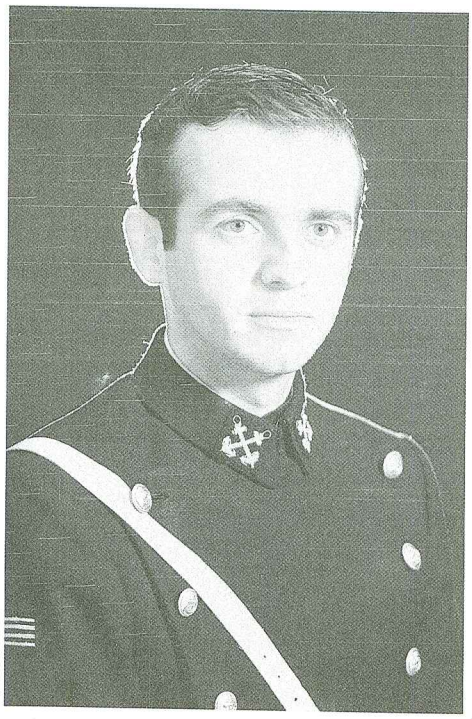

PATRON Alcazar Ricardo Alberto

Una soleada mañana, una cigüeña cansada dejó caer un robusto muchachito que con el tiempo fue formándose fuerte y alegre dentro del calor hogareño de la familia PATRON.

Este muchachito culminó sus estudios y sintió el llamado de Dios Neptuno que lo lleva directamente al seno de esta Alma Mater. Participó en el equipo de fútbol (Pichanguero).

El popular "CUBO" entre sus compañeros y amigos dejó sembrada su amistad y carisma.

Por tus dotes demostrado en la Escuela sabemos que te desempañarás bien durante tu vida de Oficial.

Viento en popa nos vemos en la Escuadra.

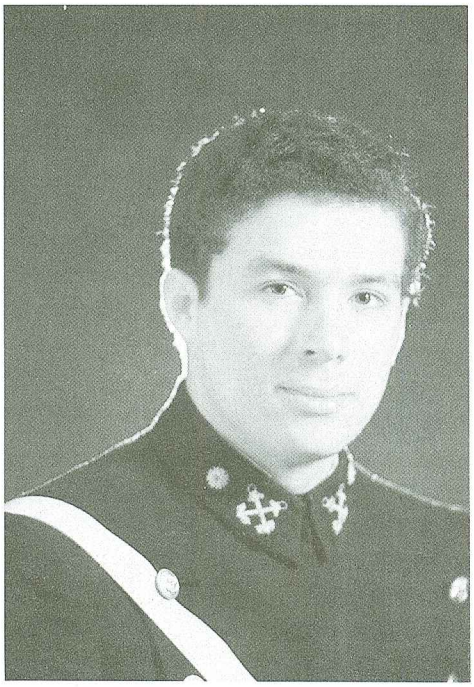

PAURINOTTO Luis

Un 8 de Julio de 1964 en pleno invierno, llegó a la heroica ciudad de Tacna un robusto bebé al que cariñosamente le decían Billy.

Estudió en el colegio "La Salle" de Lima, donde nace su vocación por el mar el mismo que ve realizado en 1982.

Su vida en la escuela transcurre sin ningún tropiezo integrante siempre el club de coro, sus esfuerzos se ven realizados al ser nombrado Cdte. Alferez de Fragata, Jefe de sección.

Billy sabemos que tienes ese empuje y tesón que necesitas para ser un brillante marino, triunfarás.

Nos vemos pronto y Bz

PERALTA Guzmán Luis Alberto

El Cadete Comandante Luis Peralta, además de distinguirse en los estudios, tuvo destacada participación en los deportes naúticos, preferentemente la Navegación a Vela, que practicó durante todos los años de su permanencia en la Escuela, a pesar de sus recargadas labores como Cadete Capitán de Fragata del Regimiento de Cadetes de la Escuela Naval.

Supo congregar en su alrededor, a sus compañeros de Promoción y Regimiento gracias a sus dotes de buen compañero y rectitud a toda prueba. Virtudes que se afianzaron con la disciplina impartida en el Alma Mater de la Marina.

Luis, nos despedimos convencidos que tu formación personal y profesional, será la piedra angular de tu desempeño como Oficial de esta gloriosa Institución.

¡Bravo Zulú!

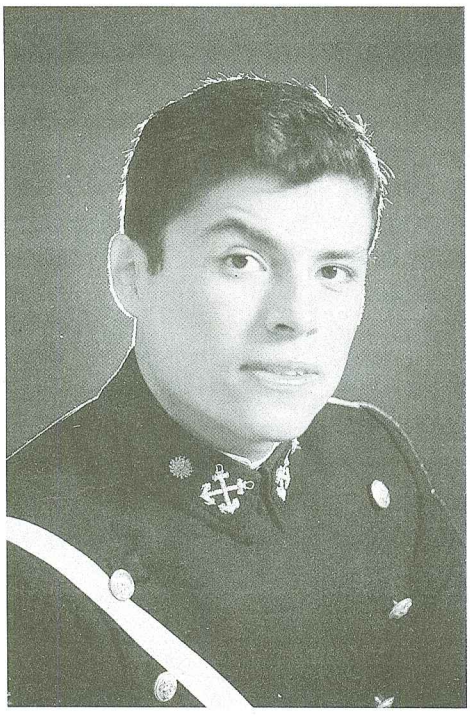

PEREDA Serna Alberto Martín



Era el 7 de Agosto de 1964, cuando en la ciudad de Lima recibe al futuro marino, a quien sus padres llamaron Alberto Martín.

Desde pequeño tuvo una fuerte inclinación hacia la Marina, ingresando los primeros días de marzo de 1981.

Durante su trayectoria en la escuela supo llevar adelante sus estudios y el deporte, siendo uno de los primeros puestos en su promoción llegando a ser un digno Teniente Segundo, al mando de una Compañía del Regimiento de Cadetes y destacando en Gimnasia.

Sabemos que eres todo un caballero y por ello te deseamos todo lo mejor. Suerte en la Armada.



PEREZ COPELLO Pedro Martín

Un alegre día de verano del año 1964, y más exactamente, cuando se celebra el dia de San Valentín, nació en el Puerto del Callao, Pedro Martín.

Pedro tuvo sus primeras lecciones en las aulas del Colegio Recoleta, donde se formó bajo la atenta mirada de sus profesores y como buen chalaco sintió el llamado del mar ingresando a nuestra Alma Mater.

Su permanencia en nuestra apacible y tranquila Escuela, transcurre entre las gratas travesías que hizo como integrante del equipo de Vela y las aulas del edificio Guise. Y es así como después de cinco (5) años en los que comportió su amistad con todos nosotros se convirtió en el oficial que ahora conocemos.

Pedro, la cordialidad y amistad es tu carta de presentación y por eso te deseamos lo mejor de las suertes.

Bravo Zulu

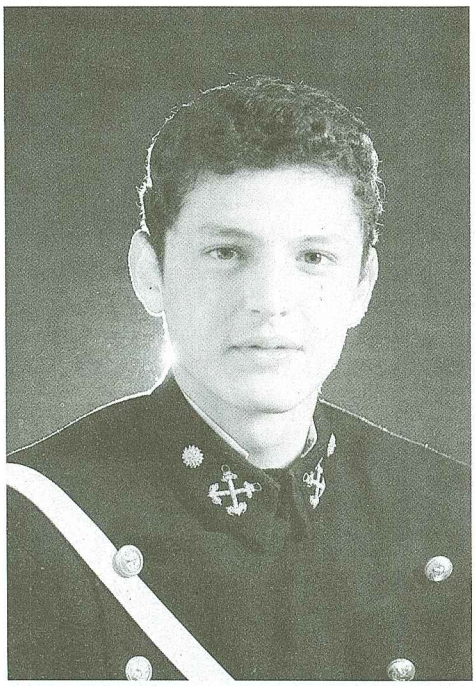

PINTO Vindrola Miguel

El 30 de Dciembre de 1964, vino a nuestra ciudad un robusto bebé de pelo encaracolado al que pusieron como nombre Micky.

Este niño creció estudiando en el Colegio San Agustín destacando por su habilidad en los estudios y en el deporte. Desde muy pequeño nace su amor por el mar ingresando a la Escuela en 1982, siendo un cadete muy caracterizado por su alegría y amistad para con todos.

Siempre destacó por su capacidad personal que le valiera en cuatro años obtener el grado de Cadete Alférez de Fragata.

Micky, durante los años que transcurrieron en la Escuela te has sabido ganar el aprecio de todos los que te conocieron te deseamos los mejores éxitos en tu carrera, que el aire te lleve por el buen camino y no te falle.

No vemos en la Fuerza.

PORTUGAL Sánchez Carlos Eduardo

Una calurosa mañana del 16 de noviembre de 1964 nace en nuestra capital un robusto bebé al cul sus padres sin duda ni murmuraciones pusieron el nombre "Carlos".

Realizó sus estudios secundarios en el CEP "Pedro Ruíz Gallo" culminándolos en 1980, es por esta época que rompiendo la tradición familiar, siente el llamado del mar, Ingresando a nuestra Alma Mater en 1982.

Chabuca, como era conocido por todos, se caracterizó por sus dotes de buen amigo y consejero, teniéndonos acostumbrados a sus "sermones". En el deporte ; perteneció al equipo de caza submarina, cosechando varios triunfos para la escuela, y al curso de buceo el cual culminó satisfactoriamente.

En el aspecto académico fue muy dedicado al estudio llegando a tener el cargo de Cdte. Teniente Primero.

Carlos esperamos que en tu vida como oficial continúes con la senda que te has trazado y logres todas tus aspiraciones.

Viento en popa y ¡Nos vemos en la Escuadra!.

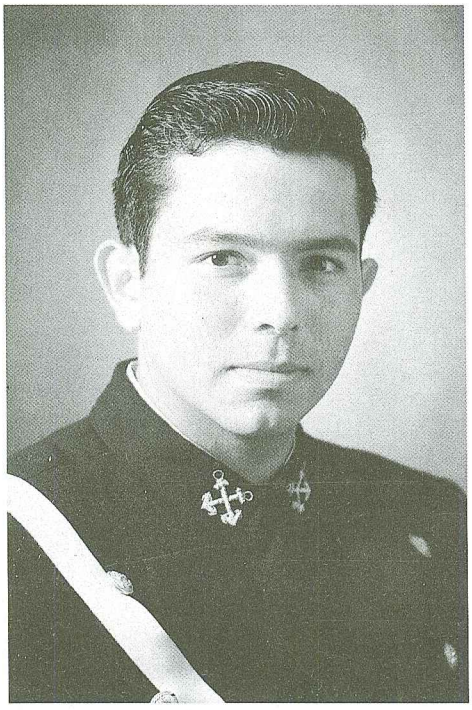

PUENTE Arnao Arnaíz José Luis



Una fría mañana de Noviembre en las desoladas "Calles de San Francisco" es traído al mundo en un patrullero por las hábiles manos del "Tte. Stone" nuestro personaje "Boby" conocido también como "Carelo", su infancia se desenvolvió en el sur de la mencionada ciudad. En 1982 ingresa a la Escuela Naval donde realizó filarmónicos sonidos, generalmente en clase y en el camarote, tales como "Wico, Achu, Êafle, Cof-cof,etc. Nos hizo sufrir el años 85 cuando (De ripley, es verdad aunque Ud. no lo crea) llevaba el paso del Regimiento al conformar la escolta.

Deseamoa de buena voluntad "mejores" aunque sea "dificil", viento en popa en tu carrera y mucha suerte amigo.

RADA Del Carpio Javier

BOLIVIA



Nace 24 años atrás, el 3 de Diciembre, nació un pequeño cuervito en nuestra hermana república de Bolivia, en la ciudad e La Paz, que nosotros conocemos hoy como Javier.

Ingresa a la Escuela Naval Militar en 1982, llegando posteriormente por medio de una beca a nuestra Alma Mater.

Se caracterizó por su amor hacia nuestra Institución siendo nuestro más destacado representante en el deporte de Tiro. Su máximo galardón fue haberse coronado campeón nacional en la Federación Peruana de Tiro. Durante su participación en el equipo de Tiro de la Escuela fue campeón individual en los cinco años y cuatro veces campeón por equipo.

Su lema era "lo más lindo del Perú es la sinceridad de su gente y el mar..."

JAVIER; Te vas a tu querida tierra, pero tu alegría y tu don de gente, quedará grabada en la mente de quienes tuvimos el placer de conocerte y tratarte. Te deseamos el mejor de los éxitos en tu carrera, paz y prosperidad a tu hermosa tierra.

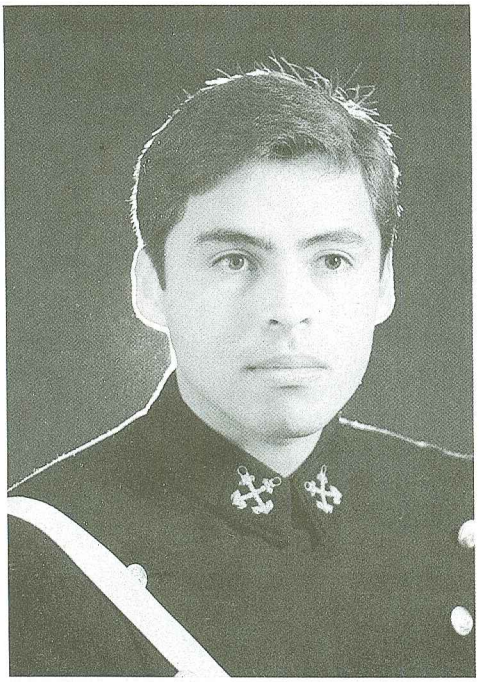

RAMIREZ Pereira Fernando Agustín

En la mañana del 19 de Mayo de 1965, hizo su aparición una cigüeña que con grandes dificultades trasladaba un "paquetito" dejándolo caer en la casa de la familia Ramírez Pereira.

Chapi, estudió en el colegio "La Salle", allí escuchó la voz del Dios Neptuno y fue directamente a postular a la Escuela Naval, donde ingresa y destaca desde sus primeros años, gracias a su desempeño y esfuerzo alcanza el grando Cadete Alférez de Fragata. Ingresando al equipo de Esgrima demostrando sus dotes de espadachín.

FERNANDO, conocemos tus cualidades, por lo que estamos seguros que sabrás

REINOSO Rosas Alvaro Ricardo

Alvaro Reinoso el popular "Domador" sintiendo desde pequeño el llamado del mar, ingresa a nuestra Alma Mater y desde sus inicios se caracterizó por ser buen amigo y compañero. Inagotable colaborador en todas las entradas de las Veladas Anuales y famoso creador del "Challenger y/o Reinollenger" perteneció al equipo de "Paria"; también fue encargado de rancho.

Alvaro todos tus amigos recordamos tu calidad personal y estamos seguros que tendrás un brillante futuro.

Viento en popa

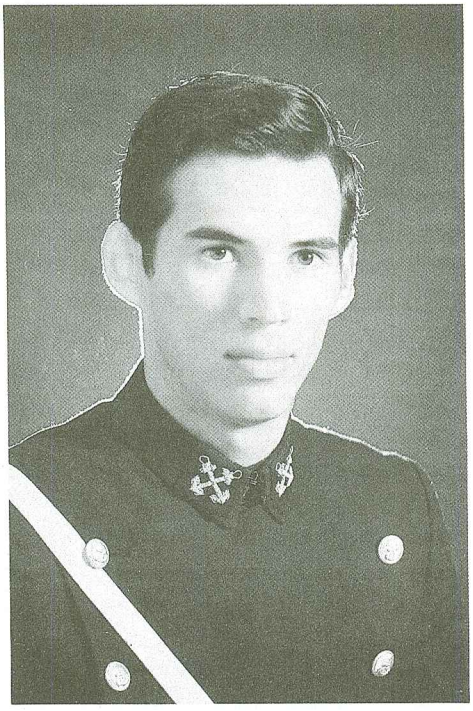

RIVERO Céspedes Luis Felipe



Una soleada mañana del 11 de Diciembre de 1964, llegó a Lima un niño, diferente a la mayoría, porque no llegó con un pan bajo el brazo, sino con par de zapatos de clavos.

Nuestro precoz niño cursó sus estudios en el "Liceo Naval" (Almirante Guise). En marzo de 1982 ingresa a esta Escuela viendo colmada sus aspiraciones al llevar en sus venas sangre marinera. Desde su ingreso sobresale pro su gran afición al estudio y al deporte. Nuestro querido Felipe como cariñosamente lo llamábamos fue nombrado por sus cualidades morales e intelectuales Cadete Capitán de Corbeta, al mando del primer Batallón del Regimiento.

Sobresalió en fútbol y atletismo siendo su especialidad 110 y 400 mts. con vallas, entregando grandes triunfos en las pistas, conformando la selección de la Federación Deportiva Militar, e integrando en el año 1985, la preselección nacional logrando batir el récord de la EScuela Naval F.D.M. de 400 mt. c/ valla el año 1986, luego de casi 56 años.

Felipe: esperamos sepas cumplir en la nueva vida que emprendes con el mismo tesón que siempre te ha caracterizado.

Bravo Zulú

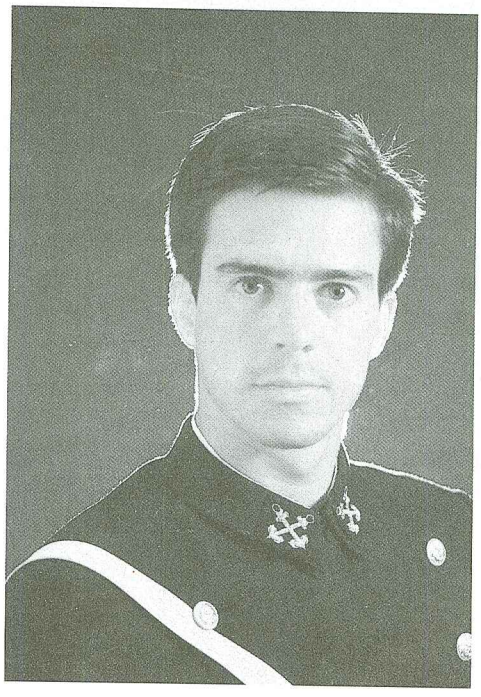

ROCHA Tizón Abel Manuel

Un 14 de Abril de 1964, nació en LIma un rubicundo bebé con acné prematuro, fue creciendo y haciéndose fuerte en la vida, como su acné, cualidad peculiar ésta que le valió afamados sobrenombres como "Angel Face".Se dedicó con ahínco a tratar de hacer correr su bote con sóla fuerza del viento , y al mando de sus recios piratas , zarpó a conquistar el mar de Grau; para completar la hazaña ingresó al equipo de Esgrima,. Por su buen humor y gran corazón, nos deja buenos recuerdos a todos los muchachos de la Escuela, te deseamos buenas suerte en la escuadra y fuertes vientos en la popa.

Hasta pronto Abel



ROCHA Carbajal Jorge

Cursó sus estudios en el Colegio Pedro Ruiz Gallo, sintiendo el llamado del mar en 1982, durante su permanencia en la escuela siguió una excelente trayectoria, llegando a tener bajo su mando una sección. Perteneció al equipo de Tae Kwon Do y al Club de Guitarra.

Comunmente llamado Pizarro por sus compañeros fue conocido en diferentes partes del mundo por sus dotes de conquistador.

Jorge, tus compañeros de promociones venideras te deseamos muchos éxitos en tu vida como Oficial de la Marina de Guerra del Perú.

RODRIGUEZ ASTI John

Nuestro conocido John tiene una "larga" historia en la Escuela Naval, tan "larga" como su estatura y tan brillante como su frente que se distingue aún cuando está de espaldas.

Muy conocido en la Casa de Botes, donde pasaba el mayor tiempo posible practicando su deporte favorito la navegación a Vela, domina todos las modalidades e inclusive es un consumado especialista sobre embarcaciones a nivel mundial, conocimientos que estamos seguros en algún momento será publicado en un libro de su inspiración.

John, estamos gratamente sorprendidos de saber que ya eres un Oficial de la Marina de Guerra del Perú y sabemos que sabrás desempeñarte eficientemente y con la vehemencia que acostumbras.

Viento en Popa

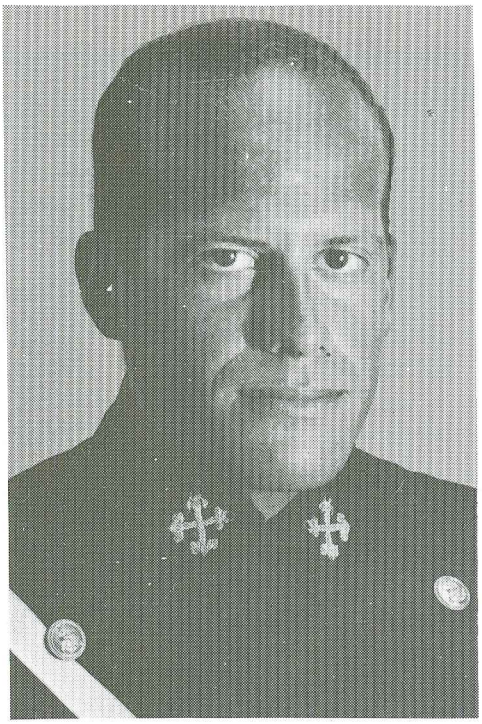

RODRIGUEZ Marquéz Marco



Una calurosa tarde del mes de Mayo llegó al mundo en Aerocigueña Lines un ser que haría historia en la Marina al ingresar a esta después de salir de la maternidad conociéndolo en el ámbito como "Parchís".

Transcurre el tiempo y la "Criatura" crece convirtiendose en un hombre, integrando los equipos de Gimnasia los cuatro primeros años y el último en el voley, siendo capitán de este equipo.

Conocido ahora como "Loco Amor", (este apelativo ganado después de los cruceros) así también como "Rancho", Marco Vice y Figurita".

Marco, por tus dotes de buen compañero te deseamos el mayor de los éxitos a lo largo de tu carrera.

¡Viento en popa y buena suerte!

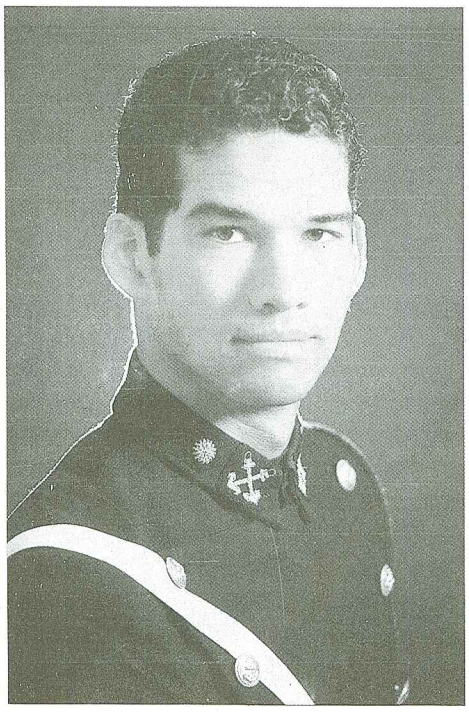

ROMAN Fernando

VENEZUELA

Sucedió en Caracas hace ya mucho tiempo que en una oscura noche de Febrero, un dia 7, una cigueña echó por la chimenea al pequeño Fernandito y cual fue la sorpresa de su madre al verlo que todavía no ha podido quitarle el hollín. Pasaron los años y Fernandito ya comenzaba a destacarse deportiva e intelectualmente. LLegado el momento sintió el llamado del mar y es así como dió por forjar su futuro dentro de la profesión Naval ingresando a la Escuela Naval, de Venezuela un 15 de Agosto de 1982, donde por sus méritos es becado a la Escuela Naval del Perú, nuestra "Alma Mater," llegando a esta en Marzo de 1983, cursó sus estudios satisfactorimente logrando conseguir el cargo de cadete Alferez de Fragata. Destacó también como gran deportista representando a la Escuela en diferentes disciplinas.

Fernando recordado "Negro": estamos seguros de que te desenvolverás como un buen oficial de Marina en tu país dejando bien en alto el nombre de nuestra querida Escuela, suerte en tu vida de Oficial y viento en popa.



ROUILLON Pando Sergio

Tener un compañero como Sergio es una satisfacción, su sencillez y su franqueza son algo especial. El "mongol", como cariñosamente lo llamamos le dicen así, porque a él "Nadie lo agarra".

En su paso por la escuela perteneció al equipo de atletismo destacando en las carreras de fondo y participó en diferentes maratones. También fue socio "honorario" de Estación de Radio Aficionados, para lograr "comunicarse" con "ella".

Sergio, sabemos que te va a ir muy bien en tu vida de Oficial por tu perseverancia en conseguir lo que te propones y todos te deseamos muchos logros en tu carrera de servicio a la patria.

SALAS Roncagliolo Juan Carlos

Un cálido 10 de Febrero de 1965, una gordita cigüeña tocó la puerta de la casa de la familia SALAS RONCAGLIOLO, preguntando si querían al bebé que traía y debido a la cara de agotamiento que tenía dicha ave, por haber sido rechazada en dos ocasiones anteriores, aceptaron su oferta.

Edgar Juan Carlos, más conocido como "Teto", cursó sus estudios en la Recoleta, en 1982, ingresó a la Escuela Naval e integró el equipo de Vóley y por sus dotes militares y académicos llegó a ser Cadete Teniente Segundo.

Como buen compañero, amigo y por tus cualidades Navales, sabemos que llegarás a ser un excelente Oficial de Marina por eso Viento en popa y B.Z.

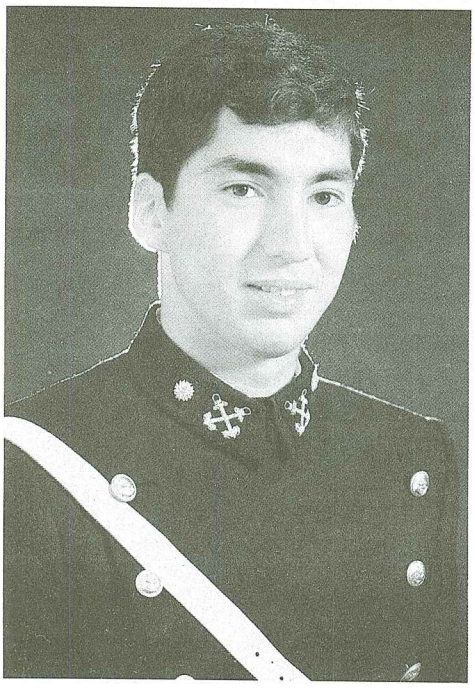

SALCEDO Mansilla Javier

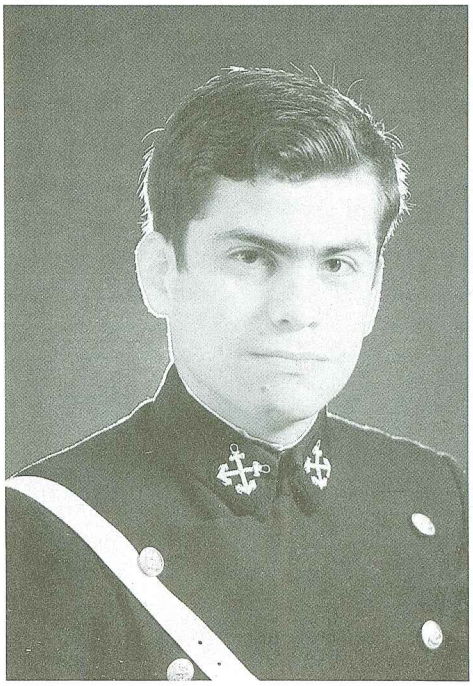

Una mañana de frío invierno, una cigüeña despistada llega a la ciudad de Lima donde deja caer a un risueño, tranquilo y alegre muchachito que después de algún tiempo daría muchas satisfacciones a la familia Salcedo Mansilla, fue el 1º de Agosto.

Estudió en el colegio "La Salle" donde sobresalió por sus dotes intelectuales y deportivos.

Ingresa a nuestra querida Alma Mater, en el año 1982.

En la Escuela, fue nombrado Cadete Alféréz de Fragata. No perteneció a ningún equipo representativo en especial, pero practicó el futbol, fulbito, box entre otros deportes. Se distinguió por su serenidad, caballerosidad e inteligencia, pudiendo encontrar en él siempre un amigo en quien confiar.

Javier: tus amigos y compañeros sabemos que con tu paciencia y orden serás un buen oficial, y seguirás siendo un buen amigo como lo demostraste siempre durante tu estadía en la Escuela.

¡Mucha suerte en tu nueva vida!



SALINAS Corcuera Roberto

Un turbulento día, el 14 de Setiembre de 1963 llega al hogar Salinas Corcuera, un inquieto niño, que años más tarde estudiaría en el Maristas de San José, en el Callao, luego en San Isidro y terminaría en Maristas de Miraflores.

Siguiendo los pasos de su hermano ingresa a la Escuela Naval, integrando la Banda de Guerra del Regimiento, así como todos los equipos de artes marciales, destacando en Tae Kwo do, disciplina en la que participa en campeonatos y gana muchos lauros para la Naval.

Robert, como lo llamabamos era muy exigente con respecto a los buenos modales, además de ser un buen consejero y amigo, así como un compañero sin igual en los francos.

Estamos seguros que llegarás a triunfar en tu carrera. B. Z.



SANCHEZ Andrés

En el 4º equinoccio solar de la era antidilunial durante la conjunción de Júpiter con Neptuno bajo el signo Zodiacal de Libra (es decir el 18 de Octubre de 1962) vino al mundo nuestro amigo Andrés más conocido como Lolo picapiedra.

Comienza sus estudios en el colegio de la Recoleta, los cuales concluye en 1981, es entonces, cuando Lolo siente el llamado del mar e ingresa a la Escuela naval, donde se hace muy conocido por sus famosos relatos. ¡¡Hermanón te cuento un peliculón!!.

Debido a sus dotes histriónicos y a su naturaleza alegre desde aspirante forma parte del grupo de teatro y definitivamente del Cangrejo Follies, donde nos ha hecho reir con sus vehemencias como Dios Neptuno y con sus ya célebres "odas" y "Club PTL". También debido a su naturaleza cavernícola es fanático de las pesas y todas las tardes se le podía ver con su inseparable amigo Coco en plena sesión de maraque en el gimnasio.

Lolo estamos seguros que debido a tus reconocidos dotes de oratoria vas a triunfar en tu vida de oficial por eso te deseamos viento en popa y suerte en la escuadra.

SALVATIERRA Muñoz Rolando

BOLIVIA

Un primero de Mayo, día del trabajo, nace en Magdalena departamento, del Beni, en la hermosa república de Bolivia un robusto niño a quien llamarían Rolando.

Cuando muchacho transcurre sus estudios en la ciudad de Sta. Cruz de la Sierra y allí es donde siente el impetuoso deseo de pertenecer a la Armada de su país, por lo que en Enero del 82 ingresa a la Escuela Naval Militar, al pie de las nevadas cumbres del Illimani en la ciudad de la Paz, transcurrido un tiempo y gracias a una beca ingresa a la Escuela Naval del Perú, para alegría de su familia y mucha satisfacción de nosotros por albergar en el seno de nuestra Alma Mater un buen amigo y compañero, motivo por el cual se hizo acreedor del aprecio de quienes lo conocieron y trataron.

Conocimos tu afición por Cristal (el equipo), por las peñas criollas y por el Tiro, deporte en el cual aportaste mucho para darle lauros a la Escuela siendo Cadete 3º y 4º año.

Rolando, esperamos que tu paso por la Marina de Guerra del Perú, haya sido de mucho provecho, todos tus amigos deseamos que tengas la mejor de la suerte en tu vida como Oficial.

Viento en popa y hasta pronto.



SARABIA Rivadeneyra José Carlos



Hace un cuarto de siglo, el 17 de Noviembre de 1961 a las 21.00 horas, nace en la ciudad de Lima un robusto bebé que recibió el nombre de José Carlos.

Cuando tuvo uso de razón ¿? fue al colegio San José de Arequipa donde empieza su afición por la carrera del mar.

De cadete asombró a todos los instructores de ingeniería ya que apenas comenzaba el curso, él desarmaba y volvía armar todo tipo de equipo sobrándole piezas y aún así funcionaban.

Pepe, dicen que existen instantes donde las palabras faltan para expresar sentimientos profundos sólo nos queda decirte que fervientemente deseamos toda clase de éxitos en la nueva etapa de tu vida y que veas coronados con gran satisfacción todos tus anhelos.

Bravo Zulú ¡Nos vemos en la escuadra!



SCHENONE Dulanto Aldo Bruno

Una fría mañana del 31 de Agosto de 1964, fue arrojado en Lima por una pequeña y débil cigüeña, un robusto bebé al cual llamaron Aldo. Nuestro querido "manimal" cursó sus estudios en el Liceo Naval "Almirante Guise", donde se caracterizó por ser un buen alumno. Posteriormente ingresa a la Escuela Naval, siendo un buen estudiante y deportista, representando a la escuela en Remo, donde representó al Perú en el Sudamericano realizado en Chile.

Aldo tus condiciones y don de gente te depararán muchos éxitos en la Escuadra.

Viento en popa y buena suerte.

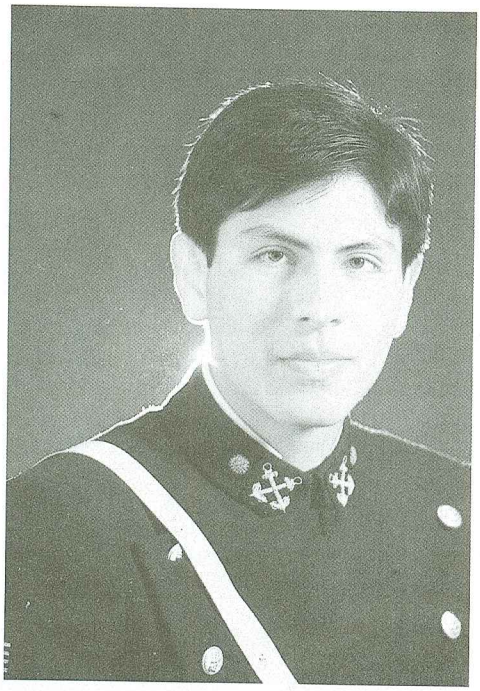

SILVA Hurtado Atilio

Una alegre mañana del mes de Octubre de 1964, nació un gracioso bebé al cual lo llamaron Atilio Fernando. "Atilín" como lo llamaron cariñosamente cursó sus estudios en el Colegio "San Agustín" de Lima en el cual se destacó por sus estudios y constancia.

No se sabe como, ni donde sintió el llamado del mar e ingresó a la Escuela Naval en 1982. Atilín se caracterizó por sus cualidades de buen amigo y en los deportes integró el equipo de Vela clase Ligtning.

Gracias a su esfuerzo, dedicación y desempeño logró el grado de Cadete Teniente Primero.

Atilio, te deseamos que en esta vida que inicias logres todo lo que deseas, porque sabemos que lo mereces.

Exitos y bravo Zulu

SILVA Silva Ricardo Francisco

Ricardo, más conocido como el Cadete Amigo y Caballero, fue un destacado miembro de su Promoción, quien dejará innumerables recuerdos gratos durante su estadía en la Escuela Naval.

Toda actividad en la cual se esforzó en realizar, tuvo éxito por el empeño puesto de manifiesto en su realización y por la inmediata colaboración y simpatía que despertaba las órdenes que impartía, siempre con equidad y justicia.

Alférez Silva, todos los que tuvimos la oportunidad de conocerlo, extrañamos su don de gente y personalidad, ahora al servicio de la Marina de Guerra del Perú.

¡Bravo Zulú!



SOLOGUREN Chiappe Felipe



Un día llegó al mundo un hidrocefálico bebé, a quien pusieron como nombre Felipe. Sus estudios los realizó en el colegio "La Recoleta", donde destacó por sus buenas calificaciones y por ser buen alumno.

Posteriormente postula a nuestra Alma Mater, donde ingresa en quinto puesto. A lo largo de su estadía en la Escuela destacó en los estudios y en los deportes, representando a la Escuela en Esgrima a nivel Sudamericano.

Alcanzó el grado de Cadete Oficial perteneciendo al Estado Mayor del Regimiento.

FELIPE o "EL PULPO", te deseamos un excelente futuro en tu vida porque has demostrado ser un buen Cadete y amigo.

Viento en popa

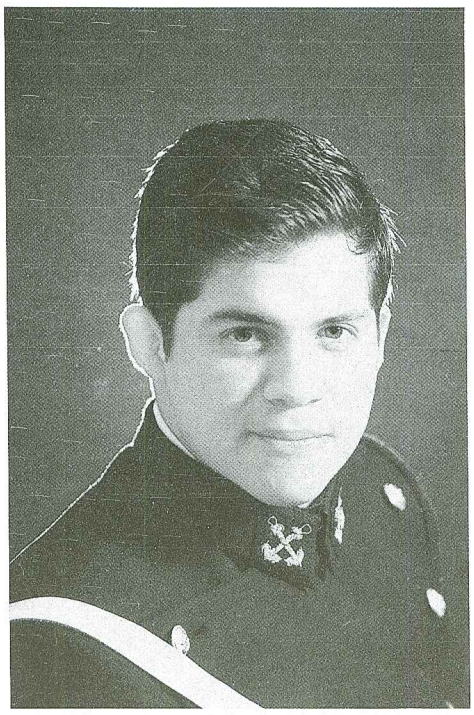

SOLORZANO Cáceres Raúl Cesareo

Entre bombos y platillos, gritos y sirenas, en un rincón chalaco, el 26 de Noviembre de 1964, llegó al mundo un quieto y alegre bebé al cual lo llamaron "Raúl".

Cursó sus estudios en el Liceo Naval "Almirante Guise", donde culminó su vida colegial satisfactoriamente y para no romper la cadena Naval de su familia, ingresó a nuestra Alma Mater, un verano de 1982.

Practicó todos los deportes relacionados con las artes marciales comenzando por Judo, Karate, Kung Fu, Tae Kwondo.

El popular "Panetón Naval", como era conocido entre sus amistades. Es aficionado al futbol y por lo tanto hincha de Alianza Lima.

Raúl te aventuramos mil éxitos en tu carrera como oficial y te deseamos:

¡Buena Suerte!

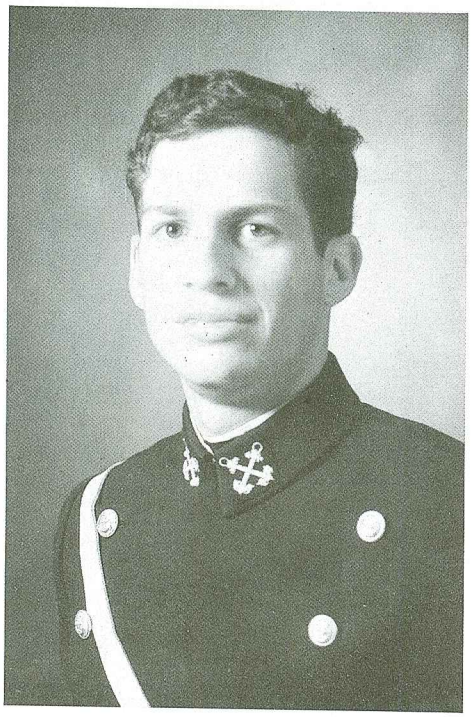

SOSA Croveto Jorge Luis

Nació un 15 de Junio de 1964 en una clara mañana, en el apacible distrito de Miraflores, Cursó sus estudios en el colegio Carmelitas de San Antonio de Miraflores al concluirlos deseoso de servir a la patria, postula a la Escuela Naval del Perú, ingresando como Aspirante a cadete Naval en el 82. El marino que ahora conocemos como "Bracitos" es amante imperecedero de las pesas a quien las situaciones adversas nunca lograron desanimarlo. Como Cadete tuvo una amplia trayectoria que lo hizo hacerse merecedor del cargo de Cadete Alferéz de Fragata, el cual supo llevar con equidad y gran sentido del deber, cualidades que estamos seguros seguirá desarrollando en su vida de Oficial.

Jorge te deseamos los mejores éxitos en esta nueva etapa de tu carrera y que logres todos tus objetivos.

Suerte nos vemos en la escuadra.

SOTILLO Osorio Gastón

En la ciudad de Lima el 05 de Enero de 1965, Gastón dió su primer grito y así es como el mundo recibió al que hoy es un Oficial de Marina y gran compañero.

Cursó estudios en el colegio San Agustín donde comienza a destacar por sus cualidades físicas (básket y natación).

Ya en la Escuela Naval "G", destaca tanto en el campo intelectual, en estudios y participando en las veladas, como en el campo deportivo, pasando por los equipos de pentathlon, Basket, remo y natación.

Gastón ahora que has alcanzado la meta de la primera etapa de tu carrera, te felicitamos y esperamos que sigas adelante triunfando como hasta ahora lo has hecho.

Chao "Super Foe".



SPELUCIN Runciman Guillermo

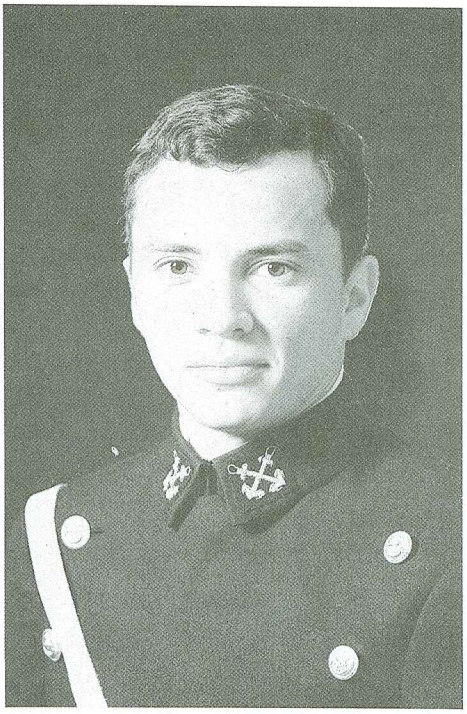

Una fría mañana del mes de Setiembre para ser más exacto el 4 de Setiembre de 1963 un niño pone de vuelta y media al Hospital Naval con sus gritos y así se enteraron sus orgullosos padres que había nacido "Botitas".

"Botitas" cursó sus estudios en el Liceo Naval Almirante Guise.

En 1982 ingresa a nuestra Alma Mater convirtiéndose en un Aspirante a Cadete Naval, durante los años en la Escuela se caracterizó por sus dotes de amigo y buena persona, fue un gran colaborador de las veladas anuales. En la parte deportiva sabemos que le gustan las "pichangas".

Te auguramos muchos triunfos.

Buena suerte en la escuadra y viento en popa.

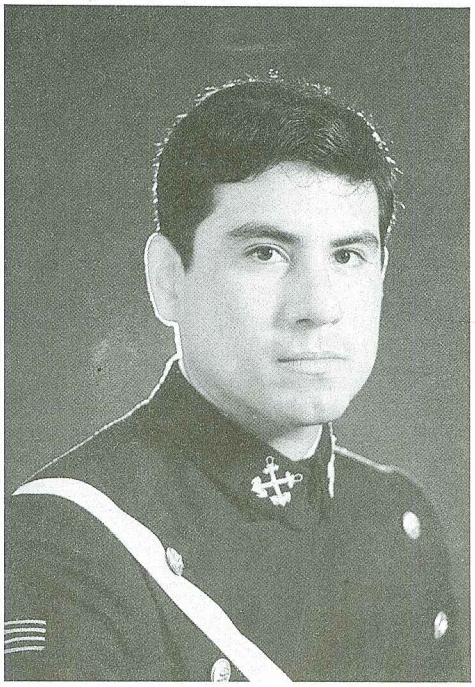

TERRONES Camacho Oscar

Habían transcurrido 12 días del mes de Marzo de 1963, nace un niño, al cual sus padres le pondrían por nombre Oscar.

Sus estudios escolares los realizó en el colegio Gimnasio Peruano; atraído por la brisa marina, escuha el llamado de la patria, ingresando un 1º de Marzo de 1982 a nuestra Alma Mater.

Durante su estadía en la Escuela Naval sobresalió como un gran gimnasta. Sus cualidades innatas fueron las de un conocedor de buena música. Fue estudioso y poseedor de un gran carácter militar.

Oscar, nosotros los que te conocemos sabemos que serás un buen oficial, tus condiciones y calidad humana, serán el norte que siempre guiará tu rumbro como miembro de la escuadra.



TIRADO Paredes Adolfo Eduardo

Pasaban los años 60 para ser más exacto en el 62, la cigüeña llega a Lima un 10 de Diciembre trayendo un pequeño y rollizo niño de 4 kilos llamado Adolfo que luego lo conoceríamos como Pacho. Desde pequeño estudió (dicen) en el colegio San Agustín, y luego ingresó a la Universidad de Lima estudiando Ingeniería pero sintió el llamado del USR, e ingresa a nuestra Alma Mater un 1º de Marzo 1982. A su paso por la escuela supo ganarse el aprecio de todos sus compañeros y el respeto y admiración de sus subordinados. Caracterizándose como "Hombre Movilidad" para salida de francos.

De ripley y aunque Ud. lo crea culmina el curso de buceo. Adolfo ahora empiezas una nueva vida para la cual te deseamos de véras:

Mucha suerte

TORRES Delgado Renato Rómulo

Una mañana llegó a la ciudad un enorme y rosado bebé al cual le pusieron como nombre Renato. Desde muy pequeño le gustaba la vida del mar, para luego ingresar a la Escuela Naval.

Este bebé Holandés o Chancho crudo como era llamado por sus amigos destacó en la Escuela como jugador de Básket y por sus dotes de buen amigo y compañero se supo ganar el aprecio de todos los cadetes.

Buena suerte y nos vemos en la escuadra.



URRUTIA Peñarieta Juan Carlos



Se acerca un cadete con una sonrisa de oreja a oreja y nos damos cuenta que se trata nada menos que de "el buen Juan Carlos". Es un tipo de los que no hacen bilis fácilmente y rara vez está molesto por algo. Juan es de lo más exclusivo que existe, le gusta vestir vanguardistamente, escucha "el buen rock". De vez en cuando hizo pesas aunque siga con el mismo "chasis".

En cuarto año llega a ser el cadete encargado de la Estación de Radio Aficionados.

Nosotros te deseamos éxitos en tu carrera como Oficial de Marina y estamos seguros que lograrás todas tus metas.



VALDIVIA Hugo Mario

Corrían los años 60, para ser más exactos, el 08 de Setiembre de 1965, cuando la cigüeña dejó caer al popular "Archi" en el seno de la familia VALDIVIA, al cual lo llamaron "Hugo Mario".

Este muchachito cursó sus estudios en el Colegio "Cristo Salvador" de Chama, luego decidió postular a la gloriosa Marina de Guerra del Perú, logrando su objetivo en el año 1982.

Hugo destacó al demostrar sus cualidades de "Caballero y buen amigo", logrando con esto el afecto de sus compañeros y del regimiento.

Integró el equipo de Natación donde tuvo una excelente actuación siendo titular y campeón por varios años.

Bueno Hugo, sabemos que lograrás tus metas pues recuerda que los buenos siempre triunfan y que serás un excelente Oficial.

¡Viento en Popa, Bravo Zulú y nos vemos en la escuadra!

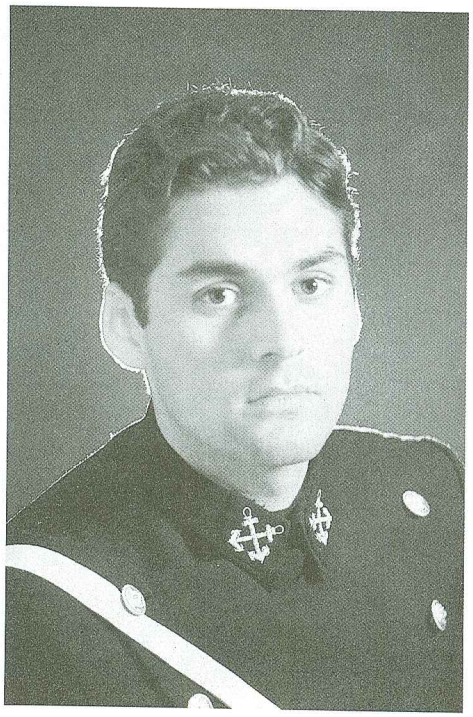

VALEGA Nuñez del Prado Fernando

En la madrugada de un 28 de Noviembre de 1964 en el bello Puerto de Pisco, nace un rollizo bebé cuyas primeras palabras fueron "Un Petardo".

Sus primeros años lo pasó en las cálidas playas de las ciudad de Pisco donde realizó sus primeros estudios en el colegio Santa Elena.

Continuó sus estudios en la ciudad de Lima terminándolos en el colegio María Reyna.

Ingresa a la Escuela Naval en el año 1982 a lo largo de estos 5 años destacó nítidamente en las diversas actividades naúticas, sobresaliendo en forma por demás notable en su eternamente adorada guardia de botero.

Bueno gordo te deseamos los mejores éxitos en tu carrera.

Viento en popa y suerte en la escuadra

VALEGA Nuñez Prado Pedro Martín

Nació un 28 de Marzo en el Puerto de Pisco, cursó estudios en el Colegio Santa Ursula. Ingresó a la Escuela Naval por el llamado del mar y Neptuno un 28 de Febrero 1981, durante su estadía en la Escuela se destacó como un buen deportista en las tradicionales pichangas de fulbitos.

"Perícо", como todos lo conocían se supo ganar el cariño y aprecio de sus compañeros y subalternos en el año 1983, paso a integrar las filas de los rojos dejando atras el azul del mar.

Bueno Perícо por ser un gran amigo te deseamos viento en popa y nos vemos en la escuadra.



VALERIANO–FERRER Gonzáles F.



Un 4 de Marzo de 1965 nació en la ciudad de los Reyes un bebé al cual llamaron Fernando, cursó sus estudios en el Liceo Naval "Almirante Guise" donde ganó el aprecio de los que lo rodeaban por su entusiasmo y amistad. Un verano de 1982 postuló al "Alma Mater" de nuestra Marina, ingresando a la Escuela el 1º de Marzo del mismo año.

En el transcurso de su vida en la Escuela se caracterizó por su gran voluntad, empeño, por su carácter social y buen humor logró cosechar amistades en todas las promociones VLX, como sus amigos lo llamaron destacó por sus habilidades y preferencias por la buena música que lo llevaron a integrar la Banda de Cadetes y Aspirantes, asimismo fue jefe de barras, maestro de ceremonias, animador, libretista perteneciendo a las filas de cía, "Cangrejo Follies".

Fernando: te deseamos la mejor de las suertes en tu carrera.

¡Hasta pronto!

VALLEJOS Alfaro Miguel Angel Rafael



En 1963, en la ciudad de Lima, una agotada cigüeña volaba por los cielos de algunas maternidades, debido a que olvidó la dirección a la que fue solicitada. Acordándose de pronto y en fracciones de segundo pudo oírse el llanto del pequeño bebé en brazos de una orgullosa madre. Fue el 9 de Julio que llegó al mundo nuestro amigo "Micky".

Inició sus estudios escolares en el colegio "Pedro Ruiz Gallo", terminando en éste satisfactoriamente.

Miguel Angel Rafael, ingresa a nuestra gloriosa. Gran amigo de todos su constante superación en los estudios académicos e impactante porte militar lo hacen un gran oficial de Marina.

Micky, los años más felices los hemos pasado compartiendo juntos muchas vivencias.

Ahora en nuestra vida de oficiales sabemos que siempre contaremos contigo.

¡Suerte Amigo!



VARGAS Saldaña Hugo Sergio

Un 8 de Setiembre de 1964, llegó a este mundo un gordo bebé de amplios cachetes. Con el correr de los años fue formándose como buen muchacho, estudioso y con muchas cualidades.

Al llegar al Alma Mater muestra sus dotes de arquero y también llega a ser cadete Alferéz de Fragata, Jefe de Sección.

Muchacho de gran corazón y amigo, deja un grato recuerdo de alegría para todos. Hugo deseamos que tu carrera se encuentre llena de éxitos y satisfacciones.

¡Hasta pronto!

VELEZMORO Eme Manuel Martín

Cuando hace su ingreso a la Escuela Naval, y se integra a la Promoción 1986, Manuel Martín, sabe que es un joven afortunado, porque inicia una nueva etapa en su vida, para convertirse en un profesional de la defensa de nuestro mar territorial, sus ríos y lagos navegables.

Ahora que ya culmina esta primera fase, seguirá especializándose para cumplir a cabalidad y en forma eficiente su misión.

Por ello, tus compañeros del Regimiento te deseamos, éxitos y Viento en Popa.

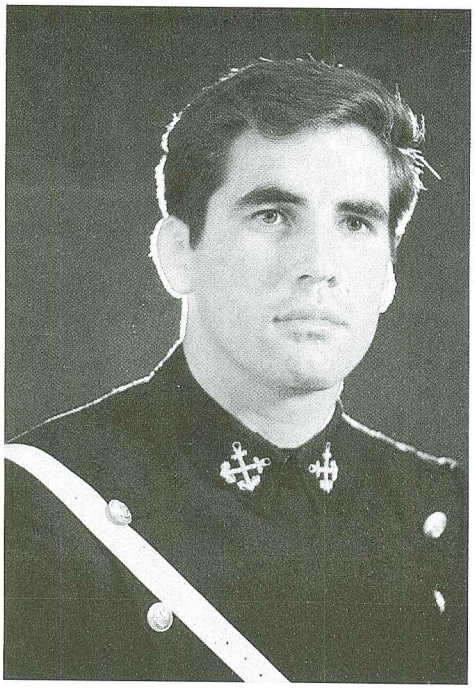



VERDEGUER Cárdenas Fernando

Destacó en los famosos campeonatos relámpagos de fulbito, perteneció como Aspirante al glorioso equipos de vela, pero su destreza como futbolista lo hizo ganar mayores glorias, era amigo de todos, conocido como el "Pelao".

Durante las veladas siempre ponía en práctica su ingenio para realizar "entradas" creando así con ayuda de Reynaldo su recordado "Challenger".

Te deseamos viento en popa y mucha suerte en la escuadra.



ZAGAZETA Nolasco Carlos Belisario

Una cálida mañana del 12 de febrero de 1965, nació un bebé que deslumbró a la familia Zagaceta Nolasco, a quien pusieron por nombre Carlos.

Desde temprana edad demostró sus buenas aptitudes para el estudio y es así que en el colegio Liceo Naval, donde cursó sus estudios siente el llamado de Neptuno y decide postular a la Escuela Naval, ingresando en el primer puesto de su Promoción en Febrero de 1982 en la Escuela Naval.

Se caracterizó por sus dotes de buen cadete, amigo y dedicación al estudio. Deportista como el sólo, integró el equipo de Remo, demostrando gran interés por el desarrollo de éste deporte naútico. Durante sus francos se caracterizó por ser infaltable en la reuniones sociales, sobre todo la gran familia naval.

Carlos, todos tus compañeros que te estiman sabemos de tu gran valía, nos has dejado un buen ejemplo, suerte en tu nueva vida como Oficial de Marina.

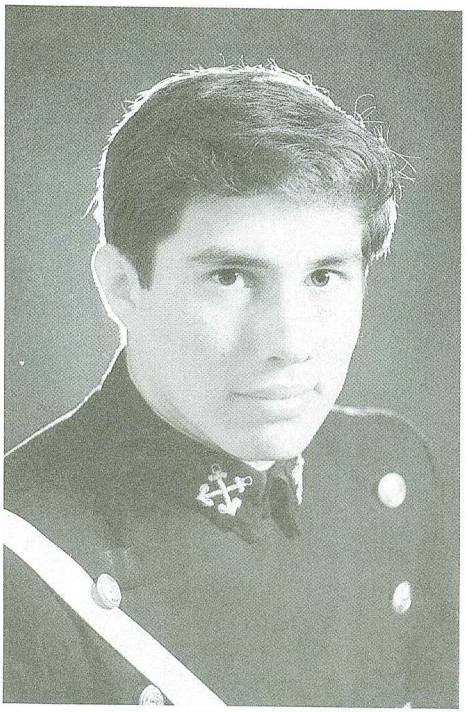

ZAVALA Figueroa César Augusto

César siente el llamado del mar en el año de 1982, año en el que ingresa a la Escuela Naval, el "Moco" conocido así por todos sus amigos, se caracterizó por sus dotes de buen amigo y buen cadete.

Aficionado al deporte del Béisbol, desde pequeño, integrando varios equipos en la Escuela perteneció al equipo de los "Parias" logrando en su último año en la Escuela acabar el curso de Buceo Scuba.

Te deseamos muchos éxitos y logros en tu carrera, ya que lo mereces, suerte en la Escuadra.

ZAVAN PIERRE José Federico

Un sol nada acostumbrado daba un tono especial al amanecer del 23 de Junio de 1964, en la ciudad de los Reyes anunciando la llegada de un robusto pequeño, al que luego le pondrían Pierre José Federico.

Nuestro querido "gansito" cursó sus estudios en el colegio "Alexander Von Humboldt", donde ya comenzó a destacar por sus cualidades que luego le sirvieron para decidir su futuro: la carrera Naval.

Desde los primeros días en nuestra Escuela supo ganarse la simpatía de cuantos lo conocíamos y apreciamos por su especial carácter y grandes dotes de compañero.

Gracias a su esfuerzo y empeño en el estudio, obtuvo el grado de cadete Tte. 1ro. En los deportes se dedicó al atletismo, en las faginas siempre lo vimos en la sala de música.

Bueno Pierre: estos 5 años en la Escuela Naval basta y sobra para demostrar que serás brillante oficial, un excelente profesional y más que todo un amigo:

¡Nos vemos en la escuadra!

¡Velas y buen viento!

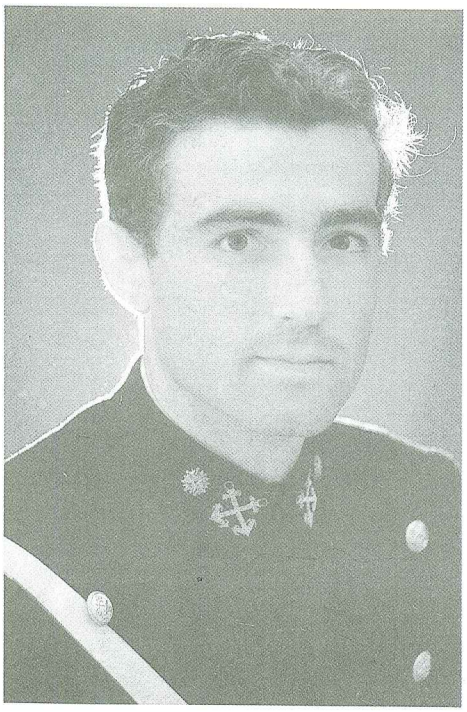

G. POLAR A.

La Familia Naval, reconoce en el apellido Polar, el ejemplar comportamiento profesional de los valiosos Oficiales que con este apellido comandan y lideran en las dependiencias y unidades de la Institución.

Por ello el joven Polar, no sorprende al obtener la beca para seguir estudios en la Academia Naval de Annápolis en Estados Unidos, donde se caracterizó por ocupar los primeros lugares de su Escuela, dejando en alto el nombre de nuestro Perú.

En cuanto culmine sus estudios y especialización en el país del norte, regresará para integrarse a la Marina de Guerra e impartir los conocimientos que ha obtenido.

Bravo Zulú



DESPEDIDA

En esta hora en que se inician la ausencia y el recuerdo, cuando las palabras hacen broma y sólo vibran en el eco profundo de nuestra intimidad.

Solas, primero, grises, "navegar", "crucero", "diana" "86" "se anota", "cebiche", "velada" se agolpan y vienen montando las olas de un presente que se estrella y triza en esta despedida, en la que nosotros, los Bolivianos, hemos sentido el salobre gusto de las aguas marinas y gracias a un país hermano: El Perú.

La herida dolorosa de un litoral perdido, no shizo gracias a ustedes, levar las anclas de la frustración y hacer henchir las velas esperanzadas de nuestros sueños en el anhelo irredento de nuestro objetivo nacional.

Cuando enfrentamos a excepcionales circunstancias, cuando los sentimientos sobreabundan la realidad concreta, las palabras exánimes no llegan a traducir los sentimientos, para esta nuestra escuela quizá lo más que podemos decir es que se ha convertido en madre de hijos ajenos y eso sólo es posible cuando la grandeza excede toda magnificiencia mensurable ¡Gracias Alma Mater!.

A los docentes e instructores, recordarles que la educación es siembra a largo plazo, los frutos no son para el sembrador, sólo podemos ofrecer hoy flor de gratitud en esta entrega.

Estos años junto a ustedes, compañeros, no han sido solamente de experiencias compartidas, también invalorable bagaje de conocimientos y prácticas. Todo eso y mucho más, el compartir horas y días ha germinado en la solidaridad afectiva que nos permite, respetuosamente, decir que seguiremos el ejemplo de "Nuestro Gran Almirante Miguel Grau".

Por todo ello, tramontando ese espinazo andino que compartimos, estaremos esperándolos siempre, como avanzada en la materialización del sueño que empieza a hacerse realidad en nuestros corazones, algún día "El mar volverá a batir sus olas en las más altas montañas".

Colque, De la Barra, Rada Salvatierra.

DIA DE LA MADRE

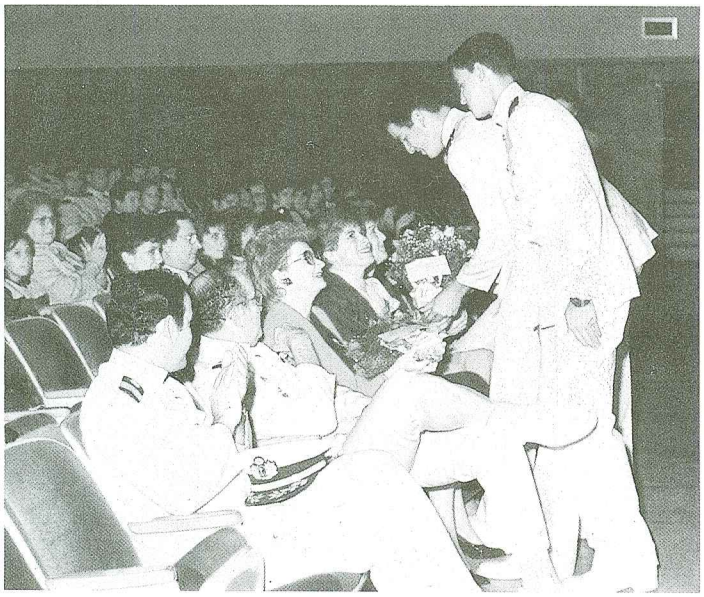

Un Cadete Naval en representación del Regimiento hace entrega de un ramo de flores durante el homenaje a las Madres Navales en el auditorio de la Escuela, a la Sra. esposa del Contralmirante Director y la Sra. esposa del señor Capitán de Navío Sub-Director.

DIA CIEN

Divertidas anécdotas y bromas amenizaron el almuerzo de camaradería para los Cadetes de 4to. año a cien días de su graduación. Asimismo la Peña Naval interpretó alegres temas criollos.





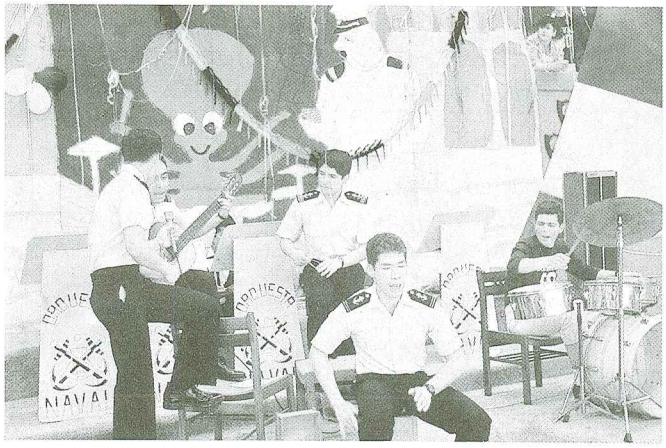

VELADA CULTURAL

El Club de Teatro del Regimiento de Cadetes de la Escuela Naval nos presentó durante el segundo término académico, la obra del autor inglés, Peter Ustinov, "El Amor de los cuatro Coroneles", con la participación de dos destacadas artistas nacionales, acompañadas por los Cadetes Eduardo Sánchez, Guillermo Spelucín, Marco Rodríguez, José Vargas, Adolfo Velasco y Colver Ruiz.

"EL AMOR DE LOS CUATRO CORONELES"
DE PETER USTINOV



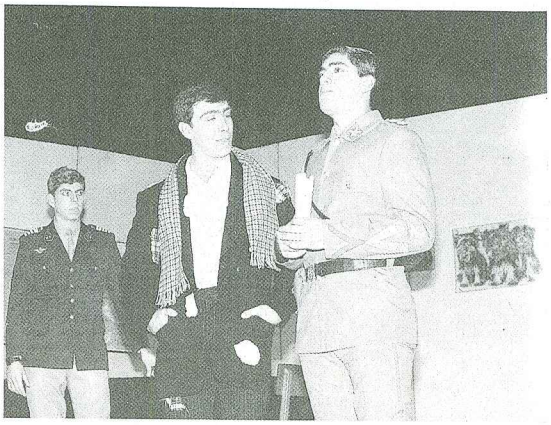





La dirección y producción estuvieron a cargo del profesor del Club de Teatro, Ingeniero Fernando Samillán Cavero, la escenografía a cargo del señor Carlos Nieva, Mobiliario, Tramoyas y Luces a cargo de los Cadetes integrantes del mencionado Club.

Nuestro agradecimiento a cada una de las personas que hicieron posible la puesta en escena de esta obra, como la Asociación de Artistas Aficionados AAA y Comunidad de Lima por el vestuario e iluminación, respectivamente.



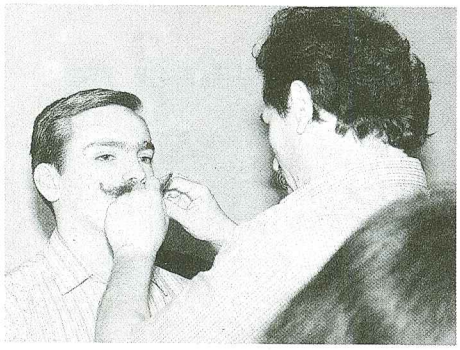







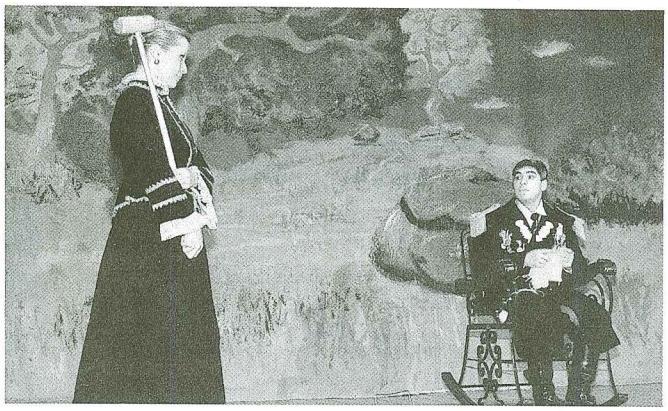





DIA DE LA ESCUELA

1ro. Noviembre

Cada año, los Cadetes del Regimiento se esmeran por mostrar a familiares y amigos el estilo "NAVAL", para celebrar el Aniversario del Alma Mater de la Marina de Guerra del Perú.
Este año el Trencito Ferial, el Bailetón y cierre con broche de oro con marinera norteña interpretado por un Cadete, y entusiasta dama, destacaron en esta celebración.







Encantadoras niñas del distrito de La Punta, con su Profesora de Marinera Sra. Norma de Suárez, luego de haber demostrado sus cualidades artísticas en la coreografía de una marinera norteña.



VELADA ANUAL 1986

Esta vez la entrada del auditorio de la Escuela Naval, se convirtió en una plataforma de despegue del recordado navío espacial "CHALLENGER", trasbordador que estalla en pleno vuelo el 28 de Enero de 1986 y donde perecen los siete tripulantes de la misión 51-L, Gregory Jarvis, Christa McAuliffe, Ronald McNair, Ellison Onizuka, Judith Resnik, Francis Scobee y Michael Smith.







CANGREJO FOLLIES CIA.

Los Cadetes integrantes de la Compañía Cangrejo Follies Cía., através de esta alegoría expresaron su reconocimiento a los valerosos astronautas de la NASA, que murieron en esta tragedia, y a todos los científicos y personal que labora en este programa especial que siguen aportando al desarrollo de la Astronaútica a nivel mundial.

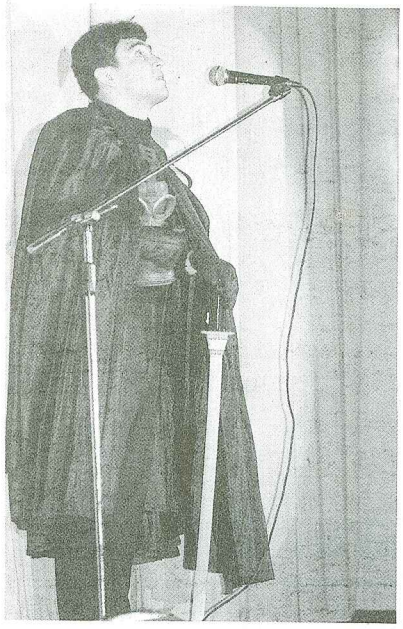

Superman? Batman? NO! es el lado oscuro de la Fuerza.

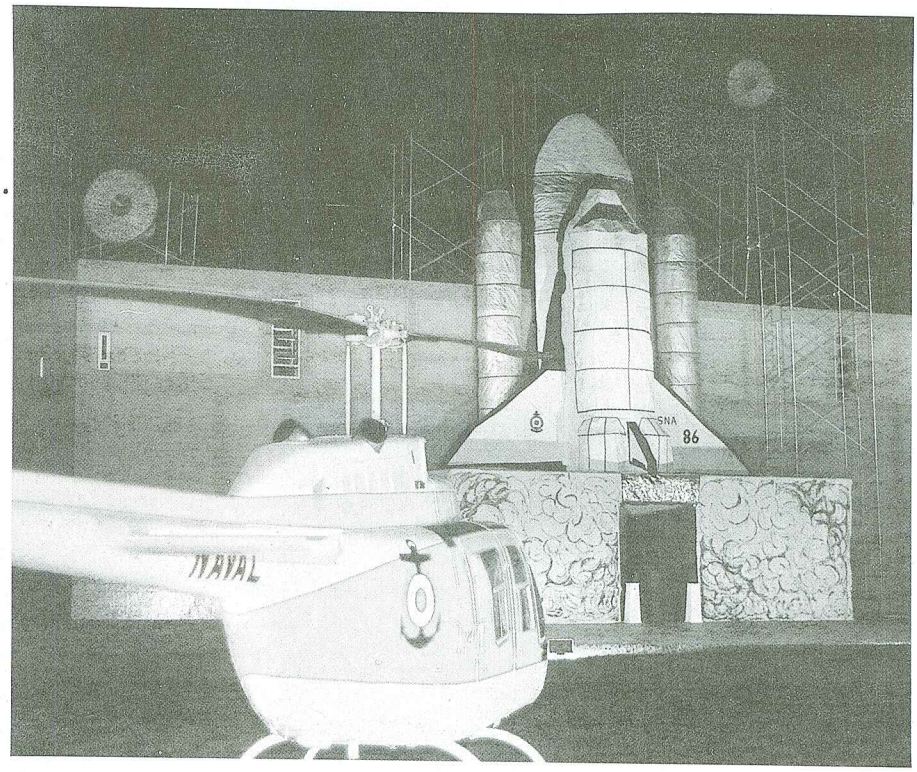

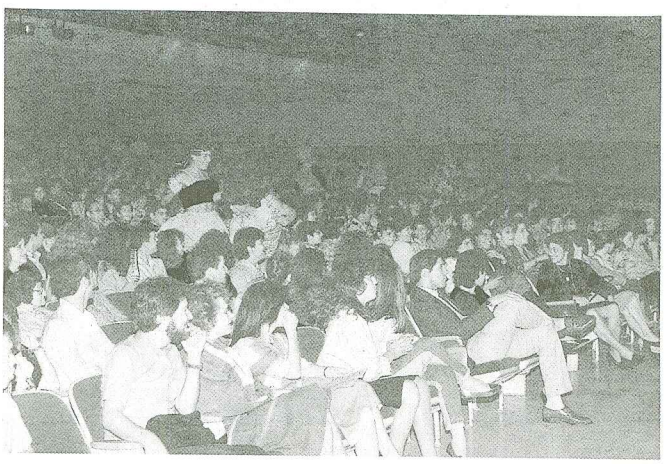











Divertidas parodias con hechos de la "vida naval", también el Bufón contó historias histéricas...

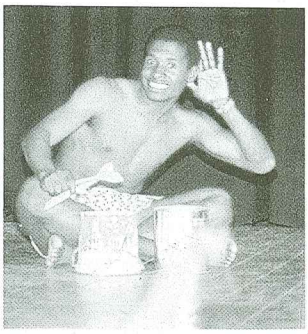

El Aspirante Aldo Acosta, recibe un mensaje desde Panamá.

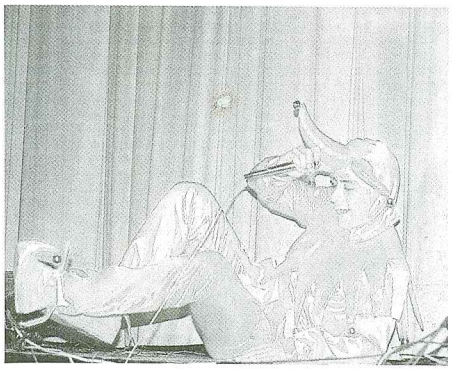

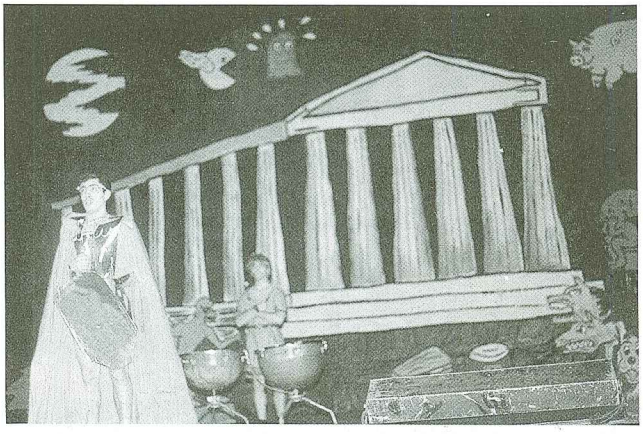

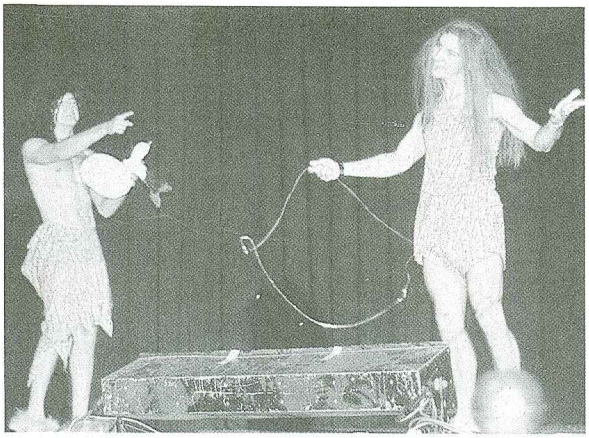

Extremos históricos de una Velada Anual, recursos e ingenio de improvisados artistas.

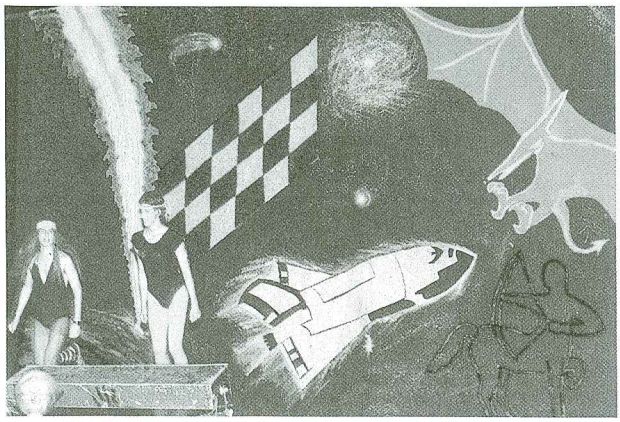











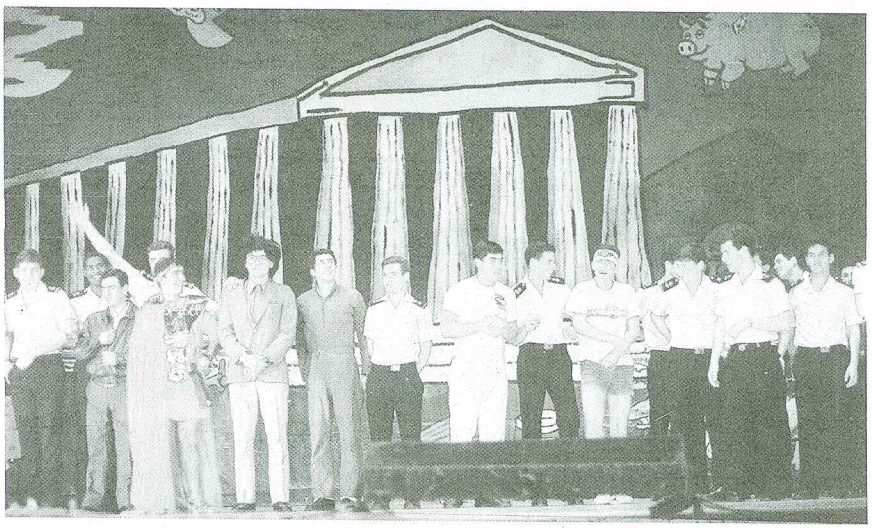

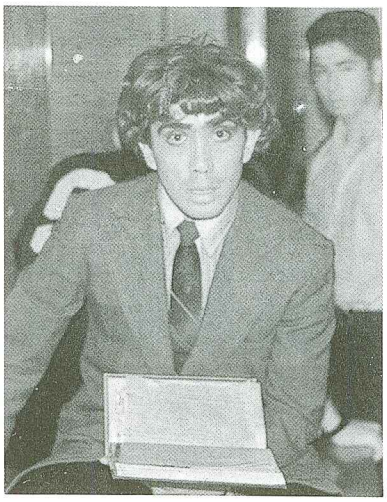

La participación del público asistente, bailando al compás del Grupo de Rock de Cadetes, las "bellas" cancancaneras, los novios, Lolo y su Club PTL, hicieron de la Velada Anual 1986, una actividad inolvidable.

RECUERDOS...

La instrucción abordo permite al Cadete Naval complementar y practicar los conceptos recibidos en aula en el transcurso del año académico.





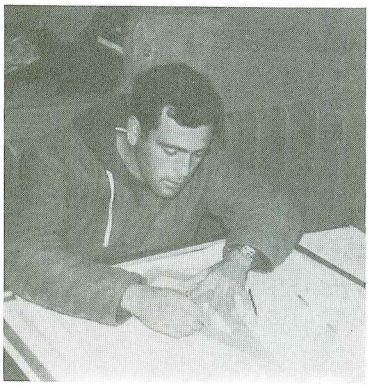



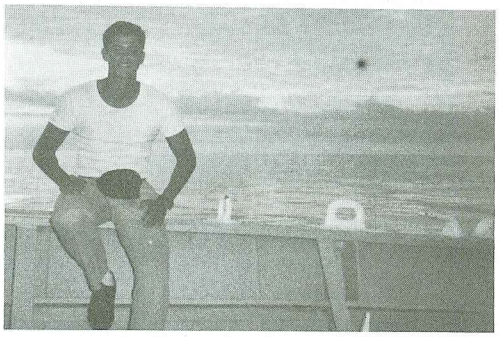











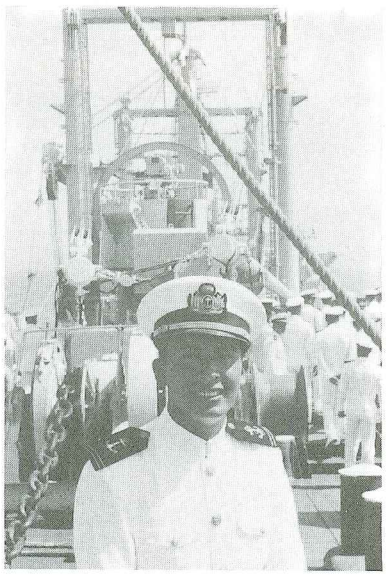

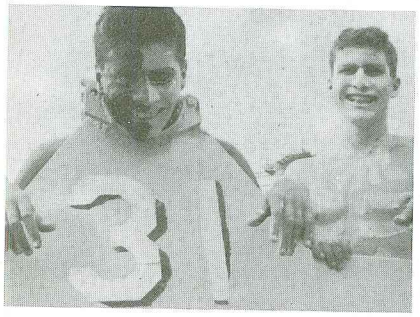

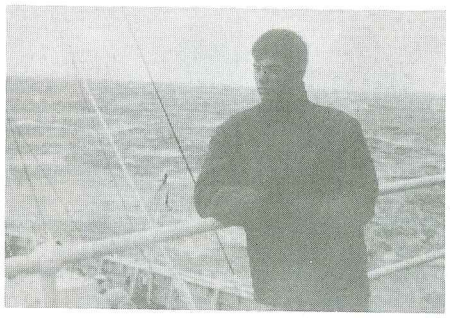









Navegar en los siete mares, necesidad y deseo constante del Marino de Guerra.



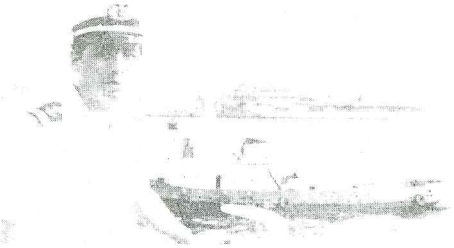





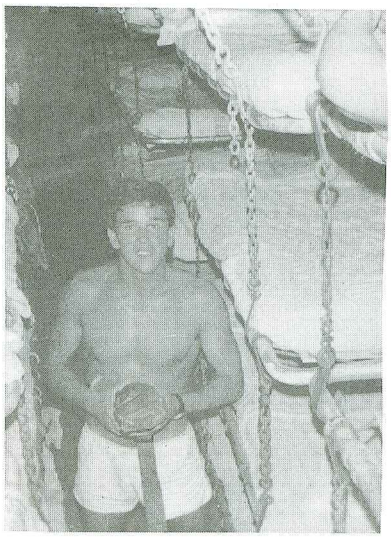



RECUERDOS...

RECUERDAN?

Estas fotos constituyen pruebas gráficas, que no fue un bello sueño. El inolvidable Crucero de 1986, los llevó en una vuelta por el continente y coincidió en Río de Janeiro con el mundialmente famoso Carnaval Carioca.







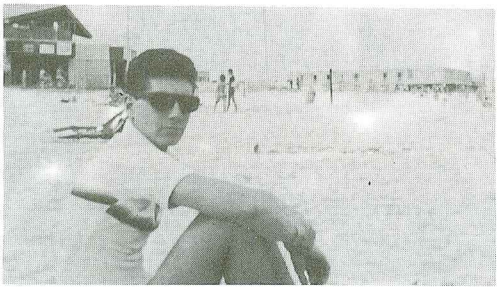







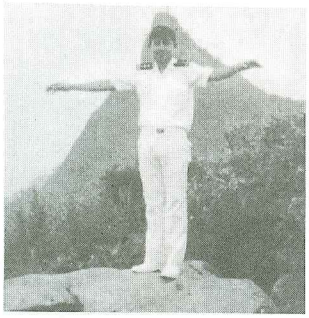

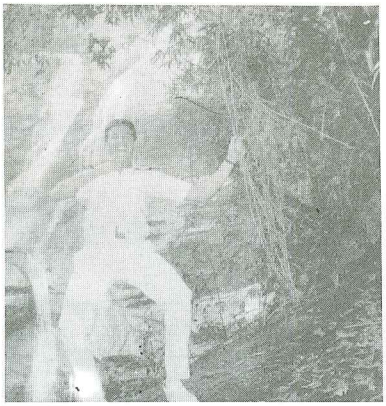

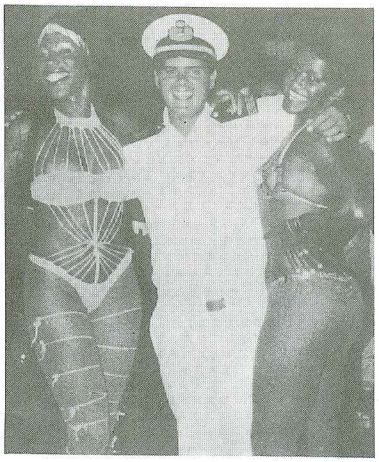



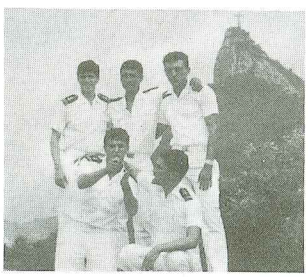





Qué Tiempos Aquellos!

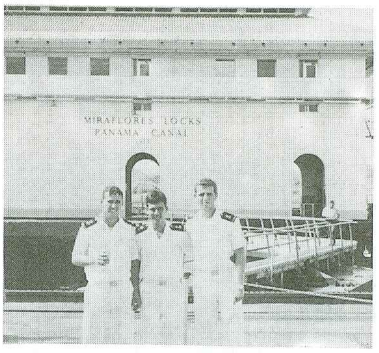

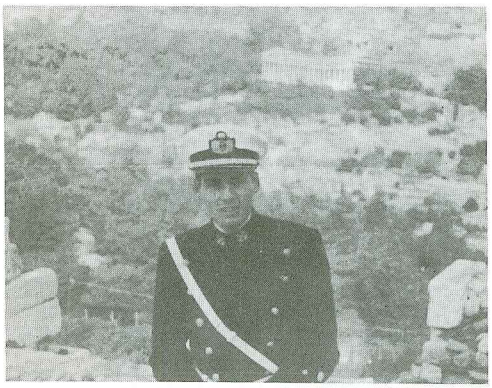

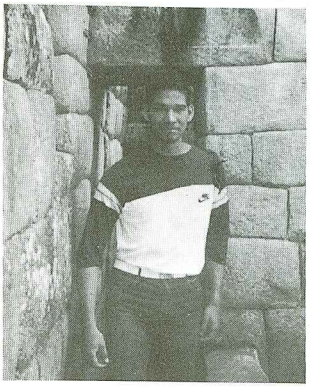

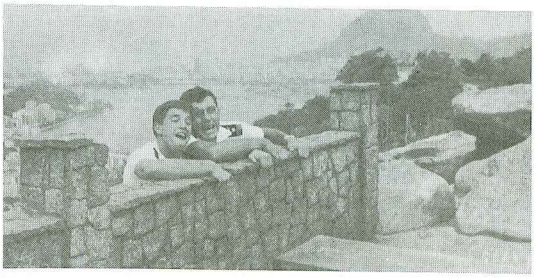

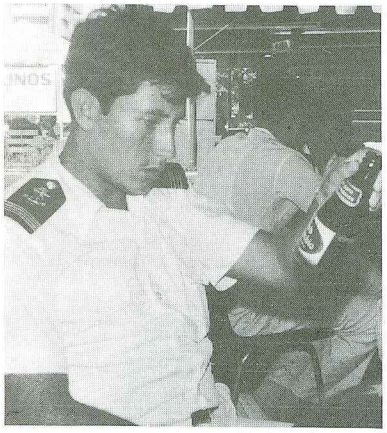



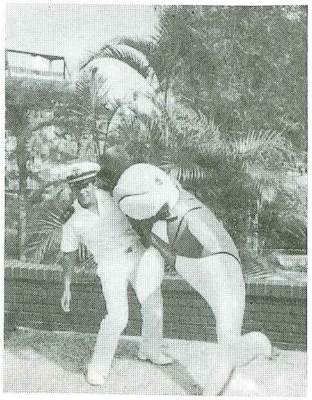







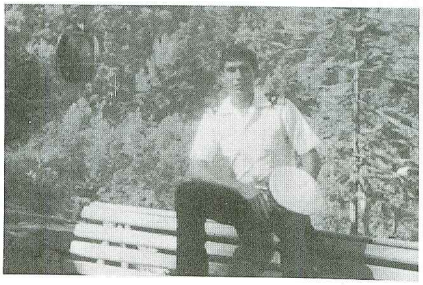









Fueron muchos los lugares donde los Cadetes representaron a nuestro país, dejando tras de si la grata impresión de Caballeros Navales.

EN LA ESCUELA

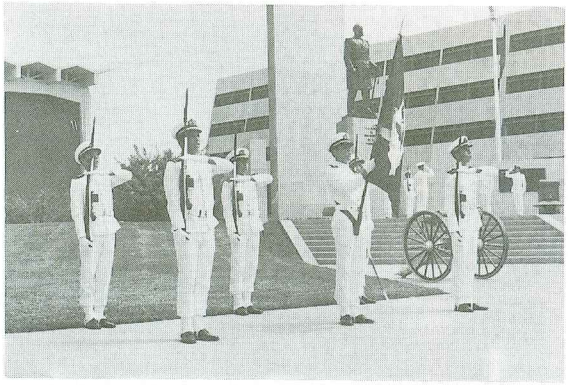



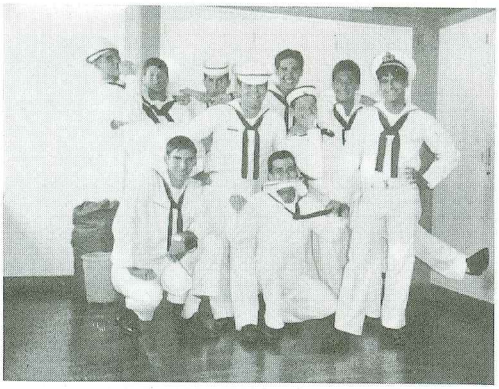









El espíritu de camadería que forja a lo largo de los cinco años de permanencia en la Escuela, hace de los integrantes las diferentes promociones un equipo cohesionado e identificado con la misión de la Marina de Guerra del Perú.

PROMOCIONES

1987

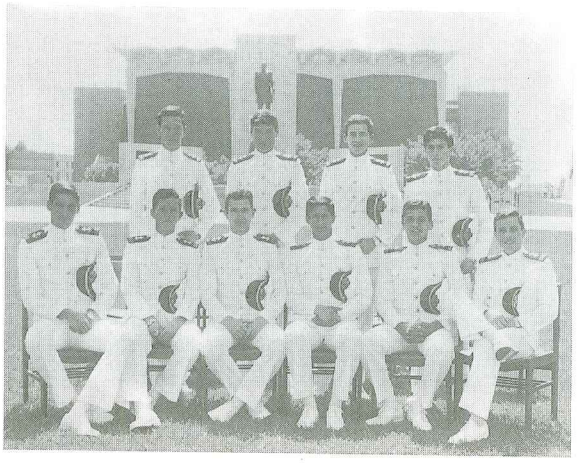

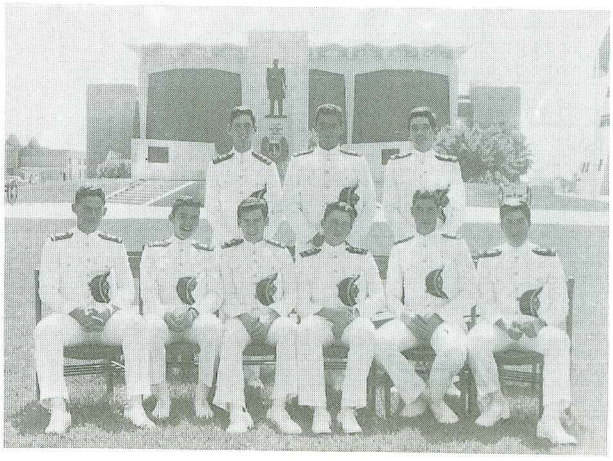

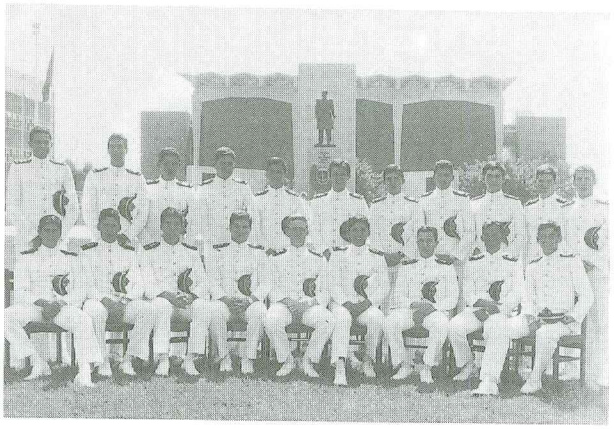

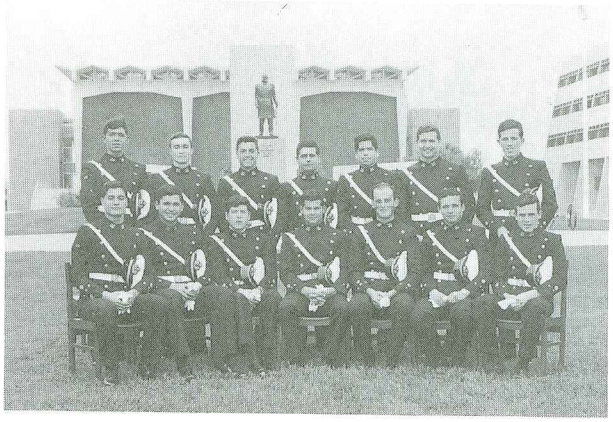

1988

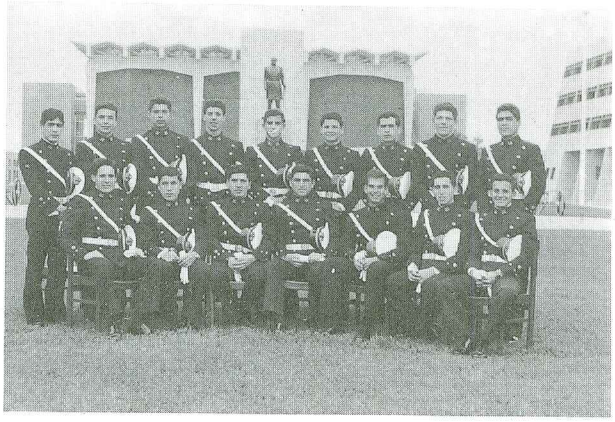

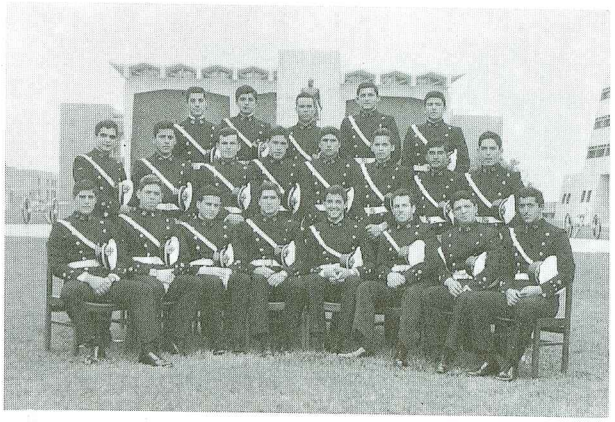

PROMOCIONES

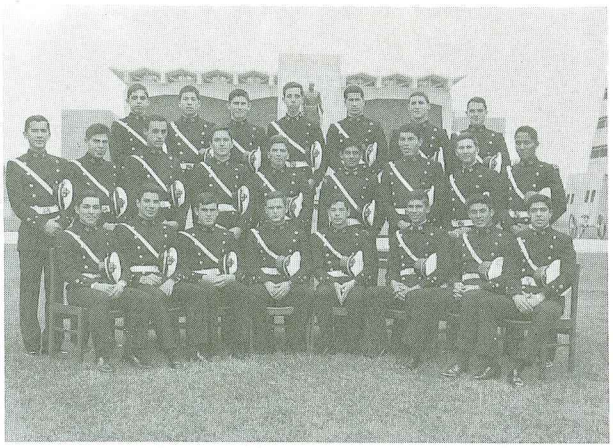

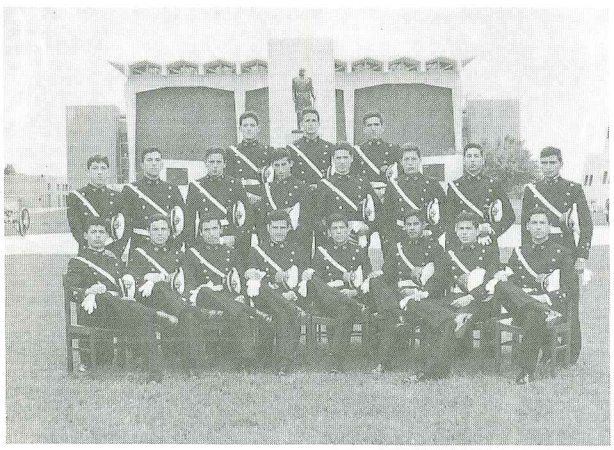

1989

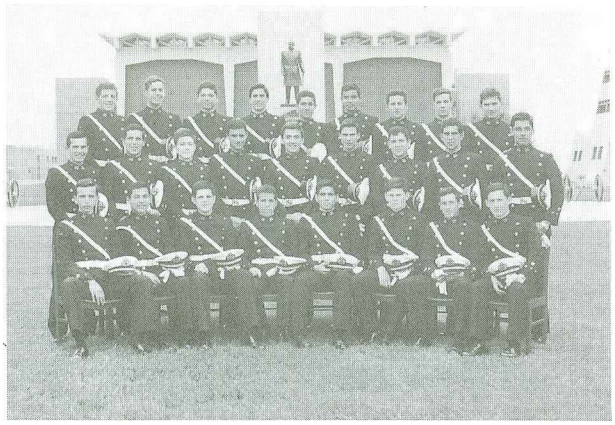

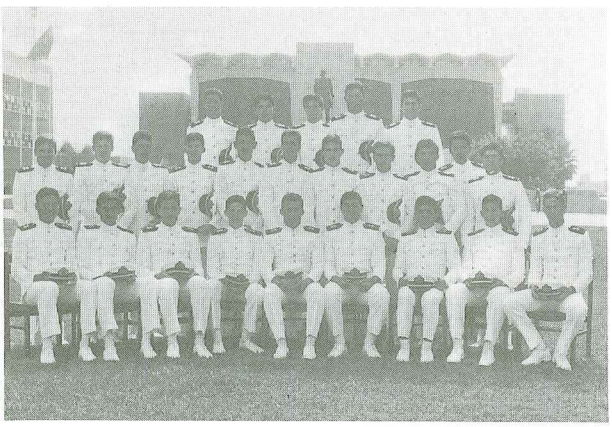

1990

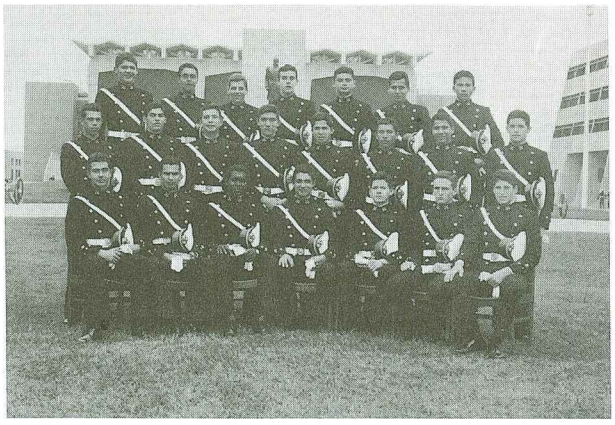

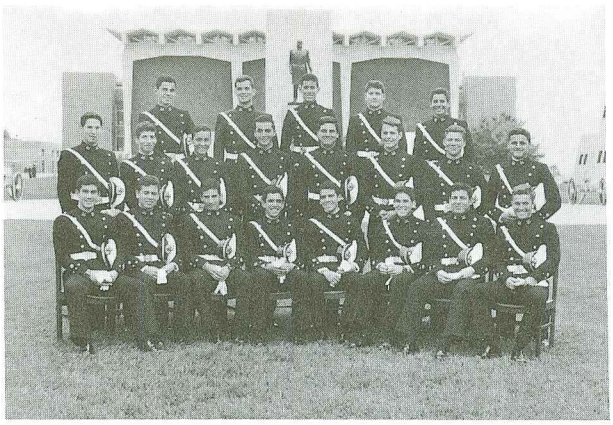

DEPORTIVAS

OLIMPIADAS INTER AÑOS

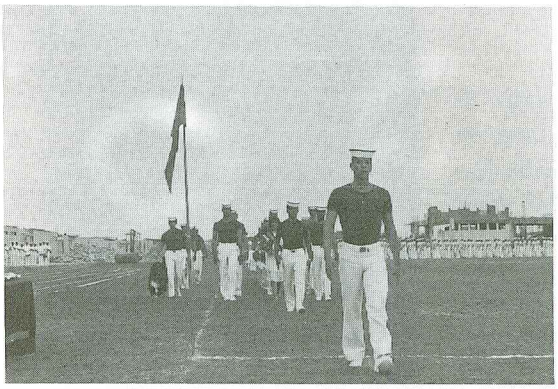

Carlos Zagaceta, encabeza la representación de 4to. año.





Felipe Rivero, en características señal de triunfo.

José Luis OREJAS, enciende la llama votiva, acto que da inicio a las Olimpiadas Inter Años, que permite conocer las aptitudes físicas que alcanzan los Cadetes del Regimiento Naval, en constante acondicionamiento y entrenamiento deportivo.

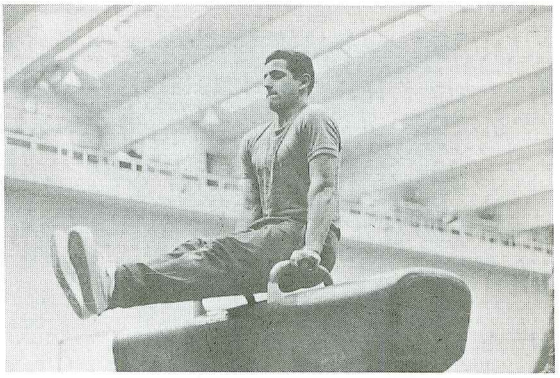



DEPORTIVAS

NATACION

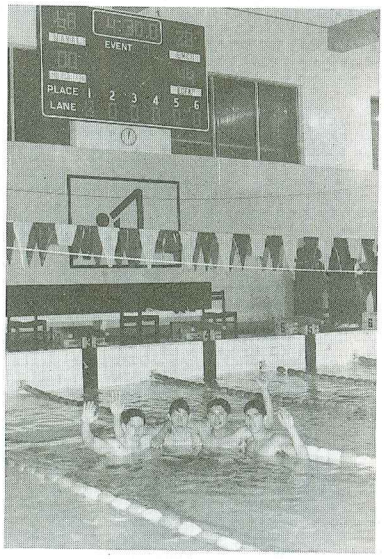

El glorioso equipo de Natación, Campeón de la Federación Deportiva Militar desde 1964, celebrando otro nuevo año de victorias, en la piscina de la Escuela. El Cadete de cuarto año Gastón SOTILLO, recibiendo la presea de oro.



DEPORTES NAUTICOS



Raúl Arias a bordo del Velero "VICTORIA".

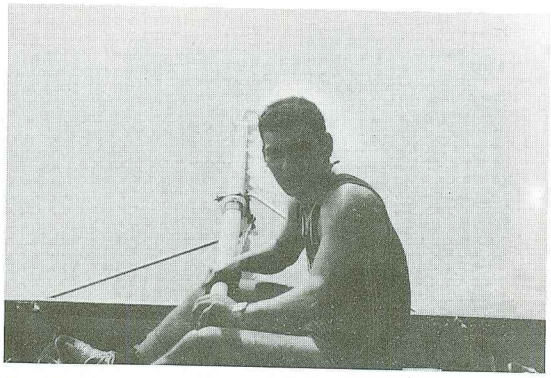

José Namihas en práctica de Remo, disciplina que le deparó grandes satisfacciones.

BARRA NAVAL



Entusiasta Barra "NAVAL" alentando con los RA característicos a nuestros equipos.

PREMIACION



Destacados atletas navales reciben junto reconocimiento.