

ORTO 1990

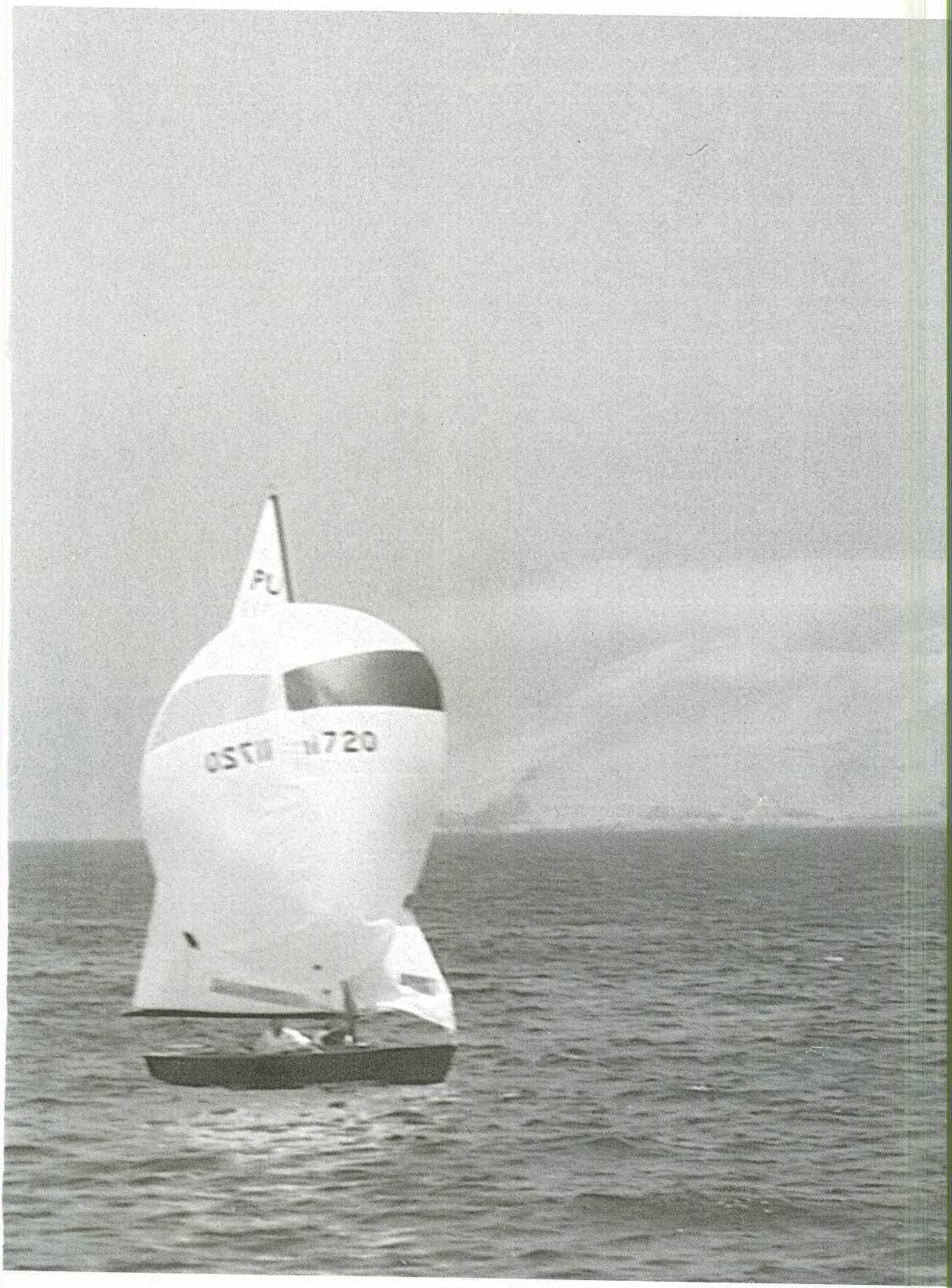


PL
11714



DIRECTORIO ORTO 1990

DIRECTOR	:	Cdte. 4to. Héctor BARRANTES Matellini
COLABORADORES	:	Cdte. C. de F. Enrique ARNAEZ Braschi Cdte. Tte. 1ro. Santiago COBOS Chavarri Cdte. Tte. 1ro. Yerko JARA Schenone Cdte. 4to. Alberto AVILEZ Puertas Cdte. 3ro. Frank MANRIQUE Miguel Cdte. 3ro. Pastor ZANABRIA Acosta
FOTOGRAFIA	:	Cdte. 4to. Héctor BARRANTES Matellini Cdte. 3ro. Alberto CARAVEDO Miyahira Ing. Oscar GAVIDIA Arrostegui
SECRETARIA DE REDACCION Y DIBUJO	:	Departamento de Disciplina
REDACCION	:	Club de Periodismo (Escuela Naval del Perú) Calle Medina s/n – LA PUNTA – CALLAO
DIBUJOS	:	Cdte. 4to. Luis PAZOS Medina Cdte. 2do. Jorge CARRILLO Ingunza Sr. Adán CASIANO Collazos
PUBLICIDAD	:	Cdte. A. Fgt. Edgardo CARRANZA Díaz Cdte. 1ro. César DEL ALAMO Carrillo Cdte. 1ro. Carlos MARTINEZ Ordoñez Asp. José BACA Reyes
EDITOR	:	María Susana FÉRNANDEZ Chaparro Periodista Profesional Colegiada
ADMINISTRACION	:	Teniente Primero Rafael GOYZUETA Knox Jefe Oficina Socio Cultural Departamento de Disciplina

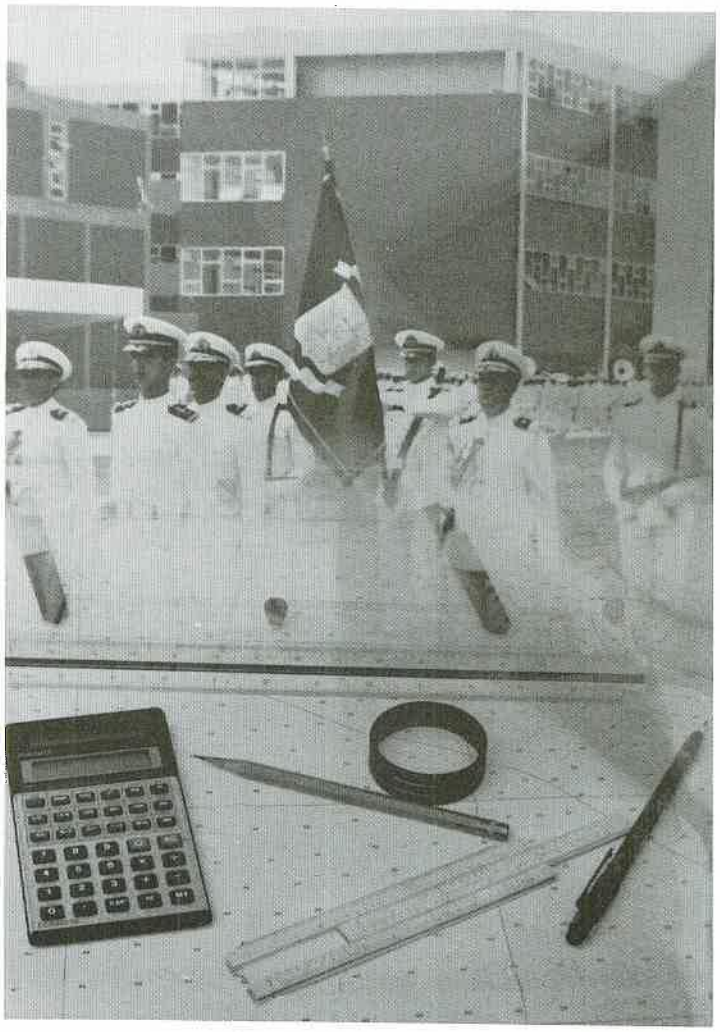

EDITORIAL

Acaba una década y nos acercamos al año 2,000. La Revista ORTO 1990, desea expresar su fraterno saludo a las generaciones de marinos que nos antecedieron en la tarea de recopilar gráficamente los acontecimientos de cada año. Esperamos que el presente trabajo de edición sea superado por quienes nos sucedan y continuar en caballerosa competencia para elevar la calidad y continuidad que ostenta esta publicación.

Ahora dejamos el Alma Mater y nos integramos a nuestra labor profesional en las unidades y dependencias de la gloriosa Marina. Los recuerdos de cinco años de estadía serán evocados a través de estás páginas y observaremos los cambios y mejoras que cada uno de nosotros experimentamos, reflejados en la disciplina y formación impartida en este centro superior de estudios.

La Revista ORTO 1990, Anuario del Regimiento de Cadetes y Aspirantes de la Escuela Naval del Perú, en la presente edición rinde homenaje a los Héroes Navales y a las acciones que hicieron la tradición y gloria de la Institución. También entrega la información sobre los acontecimientos deportivos y culturales que hicieron noticia en el 90. No queremos finalizar, sin expresar nuestro agradecimiento a cada uno de los Jefes, Oficiales, profesionales, especialistas y anunciadores que hicieron posible la oportuna entrega de este ANUARIO.

EL DIRECTOR

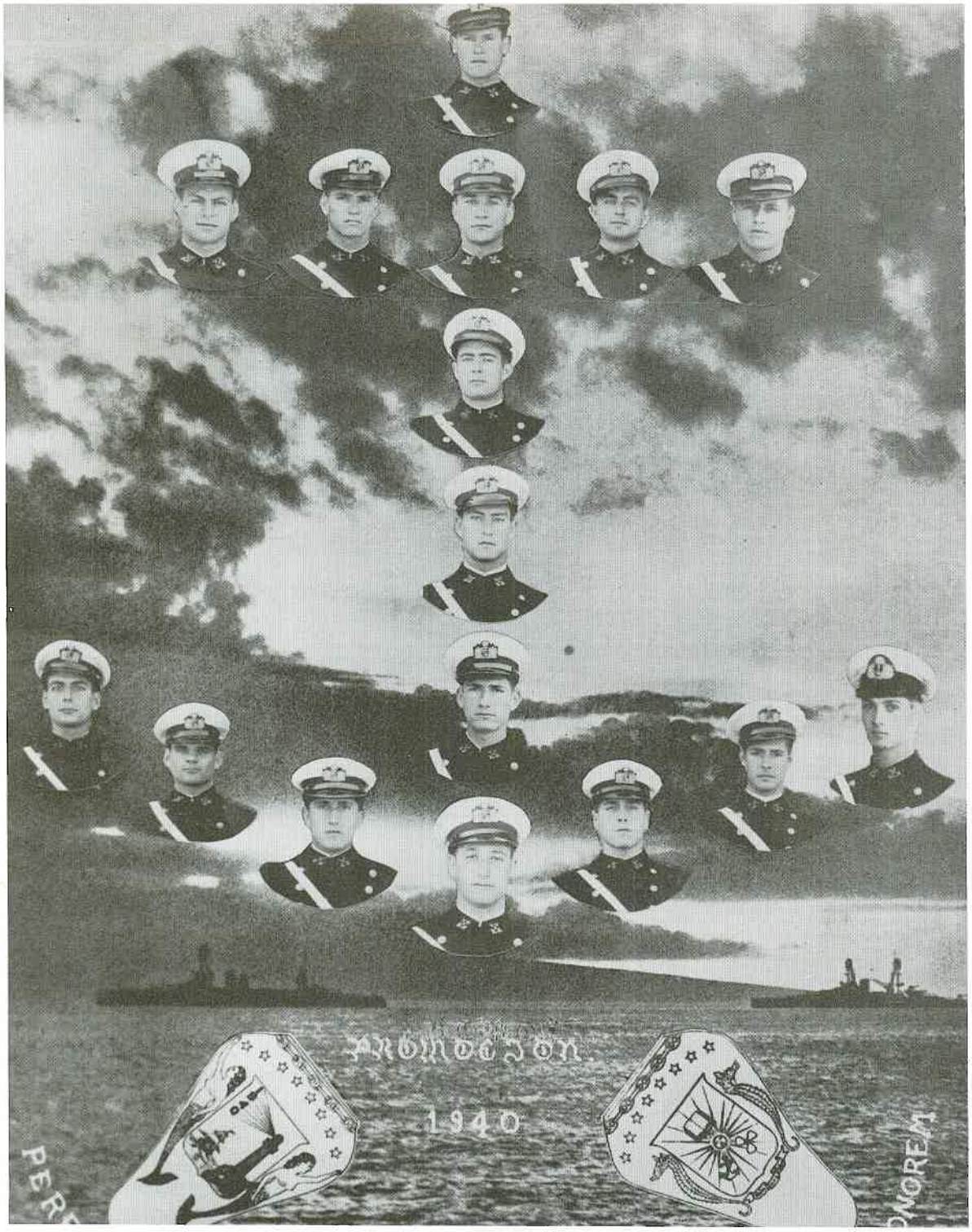

BODAS DE ORO

Al cumplirse el 28 de Diciembre 1990, el quincuagésimo aniversario de la Graduación de la Promoción 1940, ORTO saluda a sus integrantes en esta fecha de tantas emociones y recuerdos, haciendo propicia la oportunidad para rendir su homenaje de reconocimiento a quienes editaron el segundo Nro. de la Revista ORTO hace 50 años.

Muchos son los méritos que distinguen a la PROMOCION 1940 compuesta por 16 destacados profesionales. Entre los que mencionaremos al Capitán de Navío Armando FIGUEROA Roggero, quien fue el organizador de la Aviación Naval de la Armada.

En su "despedida Promesa" publicada en la ORTO 1940, extraemos la siguiente frase "Prometemos continuar en nuestra carrera con el mismo afán de superación que se nos ha inculcado, llevando como divisas el honor y como lema "MIHI CURA FUTURI", que durante seis años ha sido el ORTO de nuestra labor cotidiana: Al ingresar a la Escuela la saludamos con alegría, ahora, nos despedimos orgullosos de ella".

Los integrantes de la Promoción 1940, son AYLLON Aservi Mario; BATTISTINI Moore Alfredo; BELLINA Eggersdet Jorge; CASTILLO Zapata Germán; DA PONTE Riveiro Carlos; DE LA TORRE Colmenares Carlos; FERNANDEZ DAVILA H. Eduardo; FIGUEROA Roggero Armando; GANOZA Bustamante Jorge; GARCIA Cúneo Julio; LOPEZ DE CASTILLA H. Luis; PATIÑO Arca Armando; ROTALDE DE LA ROMAÑA Miguel; RUIZ DE CASTILLA R. Jorge; SAAVEDRA Navarro Jaime; y SALAVERRY Ramos Luis.

ESPADA DE HONOR



El Espada de Honor de la Promoción 1990, Enrique ARNAEZ Braschi, es felicitado por el señor Presidente de la República, luego de haber recibido la Espada que lo acredita como Alférez de Fragata.

ESPADA DE HONOR

1922	David Montes Flores
1924	Julio Elías Murguía
1925	Alfonso Balaguer Regalado
1926	José Mosto Mosto
1927	Juan Torres Matos
1928	Franklin Pease Olivera
1929	Carlos Espinoza Illich
1930	Enrique Camino de la Torre
1931	Carlos Monge Gordillo
1932	Fernando Lino Zamudio
1933	Carlos Secada Mas
1934	Eduardo Vila Salcedo
1935	Juan Bounicelli Boindi
1936	Abraham Woll Dávila
1937	Raúl Pooley Páez
1938	Enrique Burga Cisneros
1939	José Arce Larco
1940	Jorge Ruiz de Castilla
1941	Abel Woll Dávila
1941	Carlos Rotalde Duccomun
1942	Melitón Carvajal Pareja
1943	Alberto Rubio Watkins
1944	Antonio Miranda Garrido
1945	Enrique Fernández-Dávila Noriega
1946	Juan Egúsquiza Babilonia
1947	Alejandro de la Puente León Portal
1948	Miguel Colina Marie
1949	Ricardo Zevallos Newton
1950	Enrique Anderson Rosas
1951	Jorge Hildebrandt Pérez
1952	José Guerola Lazarte
1953	Oscar Anderson Noriega
1954	Gustavo Karr Burga
1955	Raúl Vargas Fuller
1956	Federico Higueras Raos
1957	Gustavo Barragán Schenone
1958	Oscar Rizo Patrón Belgrano
1959	Carlos Ponce Canessa
1960	Juan Aicardi Elcolobarrutia
1961	César Vallejo Zapata
1962	Raúl Zuazo Tolmos
1963	César Cussiánovich Cruises
1964	Fernando D'Alesio Ipinza
1965	Manuel Tirado Mesones
1966	Fernando Bernales Parodi
1967	Luis Vargas Cooban
1968	Jorge Trelles Sánchez
1969	Humberto León Rabines Gironda
1970	Pedro Vittes Larrabure
1971	Guillermo Soriano Lindo
1972	Juan Marchini Barthlemes
1973	Héctor Soldi Soldi
1974	Luis Guillén Benites
1975	Alberto Lozada Frías
1975	Hugo Ramírez Brain
1976	José Cueto Aservi
1977	Carlos Tejada Mera
1978	Mario Caballero Ferioli
1979	Williams Mertz Villa
1980	Eugenio Kollmann Dugonjic
1981	Juan Polo Wood
1982	Pablo Tejada Mera
1983	Pedro Almenara Chau
1984	Jorge Millones Gonzáles
1985	Karlo Jara Schenone
1986	Luis Peralta Guzmán
1987	César Alvarez Herrera
1988	Daniel Rodríguez Delfín
1989	Oscar Torrico Infantas
1990	Enrique Arnaez Braschi

COMANDANTE GENERAL DE LA MARINA



ALMIRANTE
ALFONSO PANIZO ZARIQUIEY
desde el 1ero. de Ene. 1990 al 27 Jul. 1990

COMANDANTE GENERAL DE LA MARINA



ALMIRANTE
LUIS MONTES LECAROS
desde el 28 Jul. - 1990 al 31 Dic. 1990

DIRECTOR ESCUELA NAVAL DEL PERU



CONTRALMIRANTE
CESAR VALLEJO ZAPATA
hasta el 2 Jun. 1990

DIRECTOR ESCUELA NAVAL DEL PERU



CONTRALMIRANTE
LUIS GIAMPIETRI ROJAS
desde 3 Jun. 1990

SUB DIRECTOR ESCUELA NAVAL DEL PERU



CAPITAN DE NAVIO
JORGE TEIXEIRA RIVAROLA

JEFE DEL DEPARTAMENTO DE DISCIPLINA



CAPITAN DE NAVIO
RICARDO ARBOCCO LICETI

DISCIPLINA



CAPITAN DE FRAGATA
ALFREDO BELAUNDE VARGAS
JEFE DIVISION FORMACION NAVAL



CAPITAN DE FRAGATA
ARMANDO SUBAUSTE
MAGUIÑA
CAPELLAN



CAPITAN DE CORBETA
WALTER SANDOVAL STOPP
JEFE OFIC. SERVICIOS
ADMINISTRATIVOS

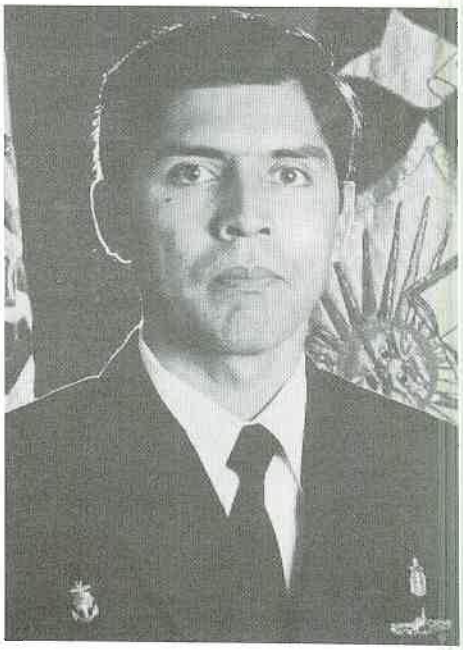

CAPITAN DE CORBETA
PEDRO GARCIA LLAQUE
JEFE DE LA DIVISION DE
FORMACION FISICA

DISCIPLINA



TENIENTE PRIMERO
LUIS LUNA GONZALES
OFICIAL ENCARGADO DEL POLIGONO



TENIENTE PRIMERO
WALTER GRANDA SPONHOLZ
OFICIAL DE SEGUNDO AÑO



TENIENTE PRIMERO
JASON SAAVEDRA PAREDES
OFICIAL DEPORTES-ACTIVIDADES
NAUTICAS



TENIENTE PRIMERO
JORGE SAZ FERNANDEZ
OFICIAL DE PRIMER AÑO

DISCIPLINA



TENIENTE PRIMERO
JOSE ALVAREZ YBAZETA
OFICIAL DE INFORMATICA



TENIENTE PRIMERO
RAFAEL GOYZUETA KNOX
JEFE OFICINA SOCIO CULTURAL



TENIENTE PRIMERO
ARTURO ROCCA SILVA
OFICIAL DE CUARTO AÑO
SET - DIC- 90



TENIENTE PRIMERO
JOSE VARELA SALAZAR
OFICIAL DE ASPIRANTES

DISCIPLINA



TENIENTE PRIMERO
JUAN ZAPATER INJOQUE
OFICIAL DE CUARTO AÑO
ABRIL – SETIEMBRE 90



TENIENTE PRIMERO
JOSE LOLI TEEVIN
OFICIAL DE TERCER AÑO



TENIENTE PRIMERO
JUAN CALIXTO MOOREY
OFICINA SERVICIOS
ADMINISTRATIVOS



TENIENTE PRIMERO
JUAN LENZ BERASTAIN
OFICIAL DE EQUIPOS
REPRESENTATIVOS

JEFE DEL DEPARTAMENTO DE ESTUDIOS



CAPITAN DE NAVIO
LUIS VARGAS COOBAN



CAPITAN DE FRAGATA SGC
CARLOS QUINTANA MARSANO
JEFE DE LA DIVISION DE HUMANIDADES



CAPITAN DE FRAGATA
LUIS FELIPE DE LA PUENTE NEUMAN
JEFE DE LA DIVISION DE CIENCIAS NAVALES



CAPITAN DE CORBETA
LUIS TORRES KOCH
JEFE DE LA DIVISION DE
CIENCIAS BASICAS



TIENIENTE PRIMERO
JUAN POLO WOOD
SECRETARIO ACADEMICO



CAPITAN DE CORBETA
GONZALO ROBLES RUIZ
JEFE DE LA DIVISION DE
PROGRAMACION

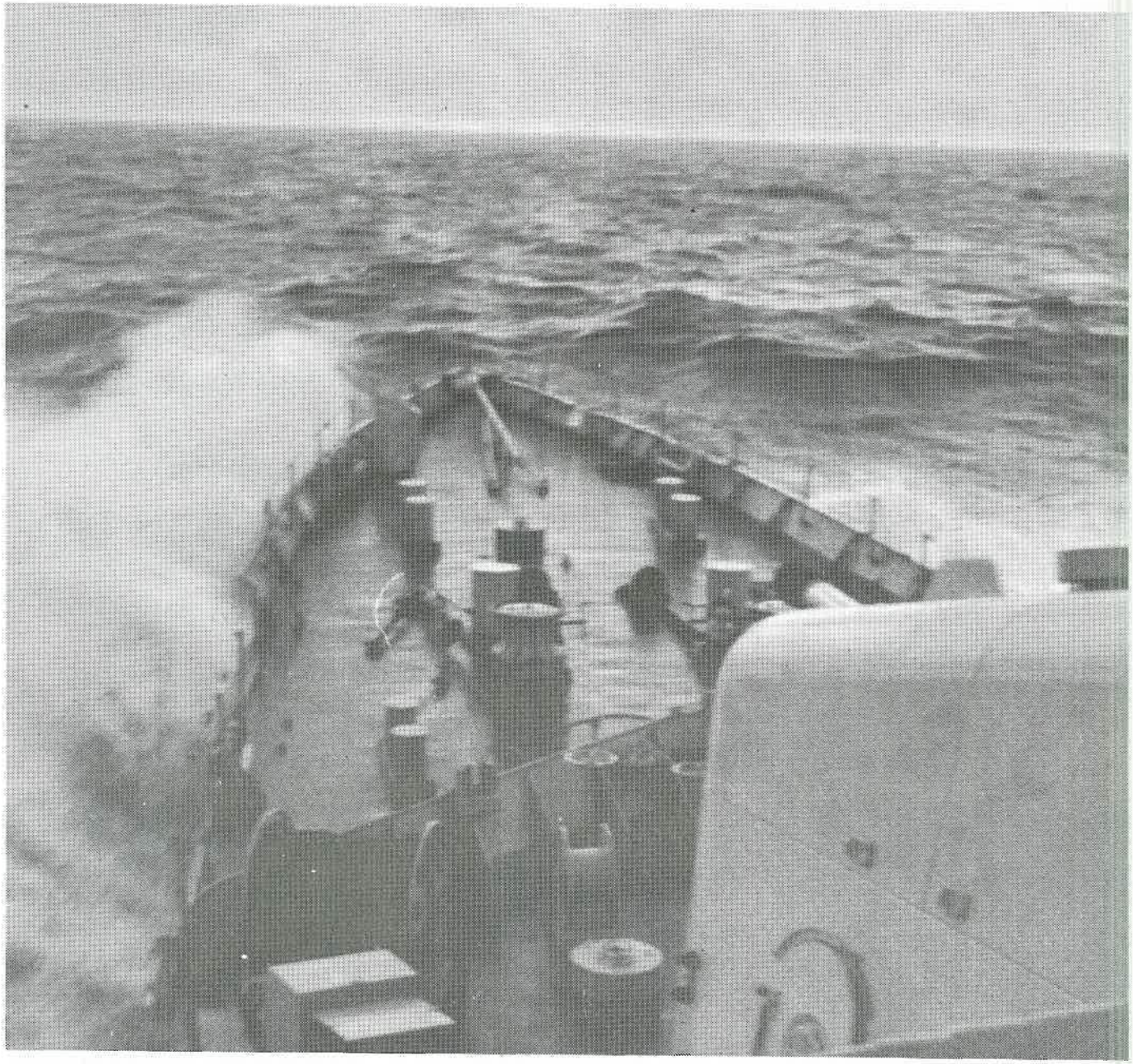

Vasto azul que llenas el horizonte de inspiración cruzando mi proa profunda de inolvidables experiencias, entendí conscientemente el porqué de mi vocación en la preparación, valoré, sentí, azul con tu hermosa armonía; al perenne compañero para todo solitario corazón. Cruzando mi proa me mostrastes obstáculos mil, te hicistes entender en tu grandeza la magnificiencia de tu naturaleza.

Inculcastes con tu desafiante braveza el sentido de la vida. Luchar para mejor morir. Espectáculo esplendoroso de la creación, cruzando mi proa, experimenté esfuerzo y dolor; la razón de los principios; y en tu inconmensurable paz, luego de la tempestad, me dice a vencer.

Verdadero camino, sincero a seguir, cruzando mi proa tuve la certeza del balancey la contrariedad. Comprendí el valor de la verdad y la perceptible misión que como Norte se impone: ¡TRIUNFAR!

Cdte. 4to. Santiago Robles

CRUCERO AL LITORAL



Las horas de zafarrancho.

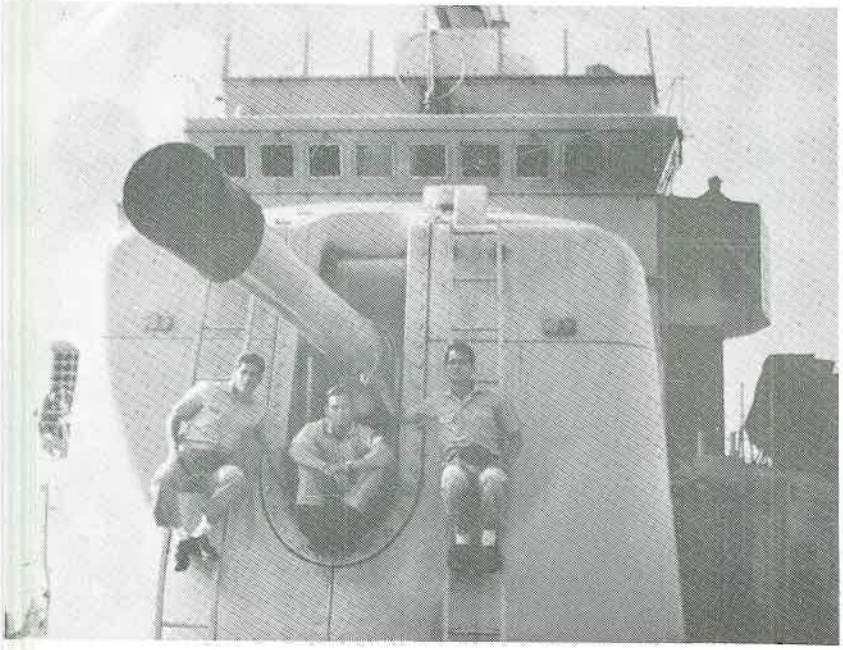

Una foto del recuerdo.

Un descanso reparador.

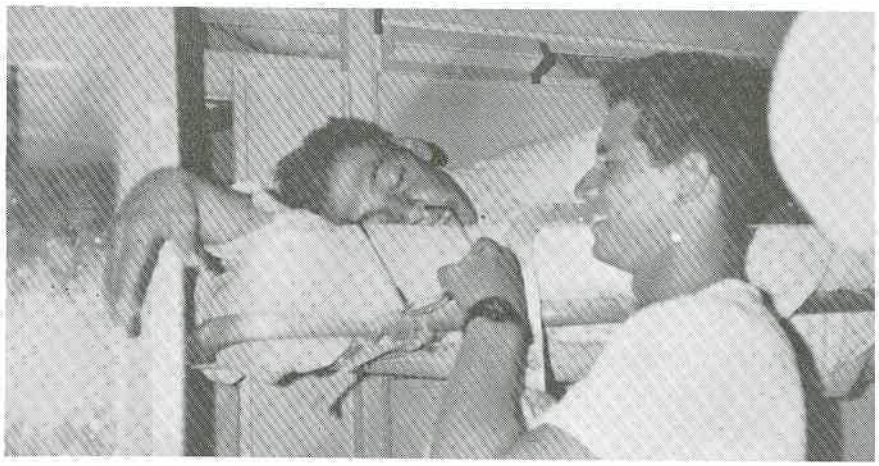

INGRESO DE ASPIRANTES

El 26 de Febrero de 1990, marcó un hito en nuestras vidas, ciento cincuentiún jóvenes habíamos decidido enrumbar en la Marina de Guerra del Perú, e ingresábamos a la Escuela Naval, para forjarnos como profesionales del mar.

Han transcurrido casi diez meses desde que ingresamos por la Puerta UNION para ser Aspirantes a Cadetes Navales, atrás quedó nuestro primer corte de pelo, el adoctrinamiento, las maniobras y los ejercicios físicos que nos acondicionaron para esta nueva vida. Hoy ya somos Cadetes de Primer año, pero no olvidaremos los días que fuímos Aspirantes, con muchos ideales y errores, que poco a poco fuímos superando, siempre bajo la atenta mirada de nuestros tutores, los Cadetes de Cuarto año.

Nuestro aprendizaje militar y académico continúa y estamos seguros que a fuerza de voluntad y vocación alcanzaremos nuestra meta: Llegar a recibir nuestro Despacho como Alféreces de Fragata.









Padres emocionados felicitan a sus hijos, convertidos en Aspirantes a Cadetes Navales, durante la primera visita que recibieran en la Escuela Naval.



Cadete de 1er. año, saludando a un familiar durante la primera visita.

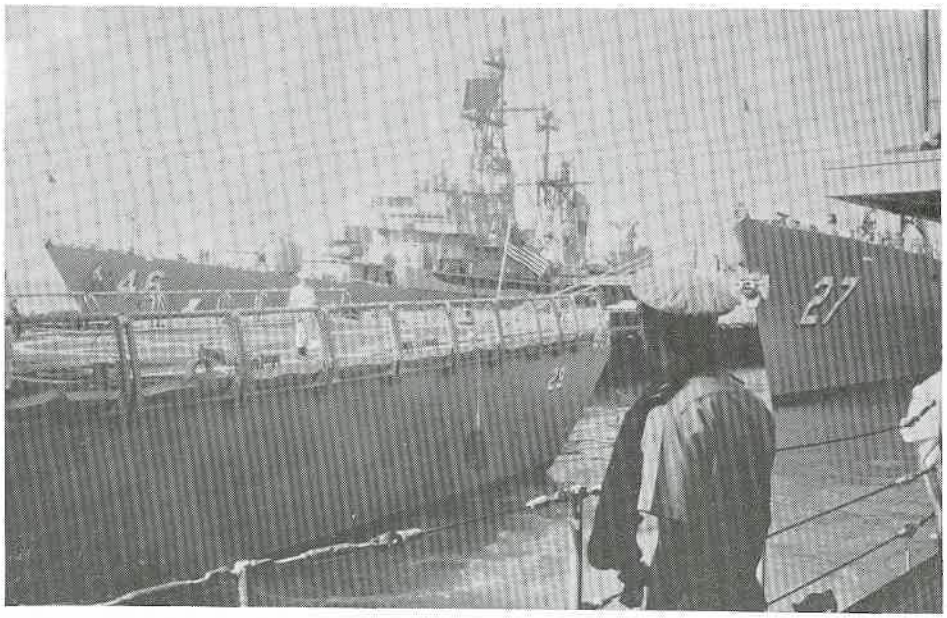

Y la tradición continúa...

En nuestro primer y tercer año de cadetes (1987, 1989) nos embarcamos en las naves BAP "PISCO" y BAP "PAITA"; además del BAP "INDEPENDENCIA", respectivamente para realizar los Crulit 87 y 89.

A bordo del BAP "MARIATEGUI" observamos diferentes unidades navales en la Base Naval de Roosvelt Rose, Puerto Rico



Fiesta a bordo del BAP "INDEPENDENCIA" en el Crulit 89.

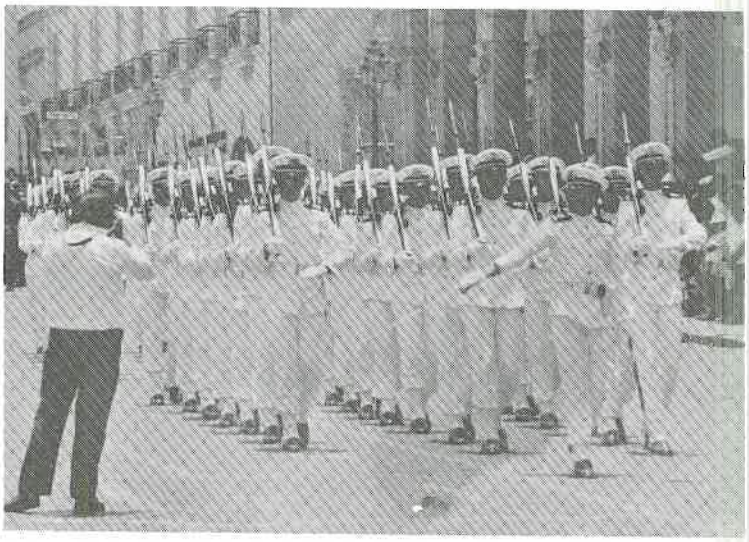

Desfile de cadetes navales en la Plaza de Armas de Arequipa. Crulit 89.



Recorriendo los principales lugares turísticos en la ciudad de Caracas. Verano de 1988.



Fagina a bordo del BAP "MARIATEGUI".

PRE-UNITAS

En este último con gran nostalgia se despidió el BAP "INDEPENDENCIA" buque que cumplió su último crucero de verano, ya no surcará más el Oceáno.

Ya en el segundo año 1988, nos embarcamos en el BAP "ALMIRANTE GRAU" hoy BAP "AGUIRRE" y nuestra travesía en el Cruvex 88 nos llevó por los puertos de la Guayra, Venezuela; Cartagena, Colombia; Balboa, Panamá. Fue sin duda un crucero con sabor caribeño.

1990. La espectativa crece... el BAP "MARIATEGUI" zarpa con destino a Roosvelt Rose, Naval Base Puerto Rico. Aquí es donde realizamos por espacio de 15 días diferentes actividades entre visitas y maniobras navales con juegos de guerra.



Cruzando el Canal de Panamá en la foto del recuerdo nuestros compañeros Richard y Jean.



Julio Quique, "Chiclin", y Fernando en la cubierta del BAP "MARIATEGUI".

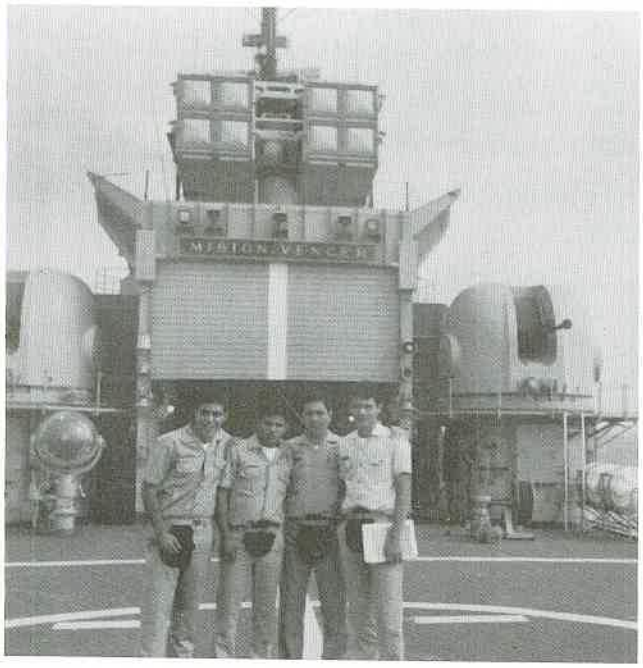

Cadetes administradores en el operativo febrero.



"AÑO DEL CENTENARIO DEL FALLECIMIENTO DEL SABIO ANTONIO RAYMONDI"

LA PUNTA, 20 Julio 1990

ORDEN DEL DIA Nro. 067

Al : Todo el Personal

Asunto : Confirmación de Cargos de Cadetes Oficiales y Escolta de Bandera

Ref. : a) Art. 204 del Reglamento de la Escuela Naval
b) Art. 210 del Reglamento de la Escuela Naval

1.- De acuerdo a lo dispuesto en el artículo de referencia (a), y a lo recomendado por el Departamento de Disciplina, se dispone que el día Viernes 27 de Julio a 08:00 horas, se efectúe la Confirmación de Cargos a los Cadetes Oficiales en el Mando del Regimiento, en la forma que a continuación se indica:

Jefe de Regimiento	Cdte. C. de F.	ARNAEZ Braschi Enrique
Abanderado	Cdte. C. de C.	ARNAIZ Rendón Juan
Jefe del 1er. Batallón	Cdte. C. de C.	CARRERA Mazuelos Gonzalo
Jefe del 2do. Batallón	Cdte. C. de C.	VILLALOBOS Castillo José
Jefe 1ra. Cía. 1er. Batallón	Cdte. Tte. 1ro.	COBOS Chavarrí Santiago
Jefe 1ra. Cía. 2do. Batallón	Cdte. Tte. 1ro.	CACERES Bueno Fernando
Jefe 2da. Cía. 1er. Batallón	Cdte. Tte. 1ro.	BALCAZAR Balarezo Marco
Jefe 2da. Cía. 2do. Batallón	Cdte. Tte. 1ro.	JARA Schenone Yerko
Jefe 1ra. Sec. 1ra. Cía. 1er. Bat.	Cdte. Tte. 2do.	HERRERA Arce Fernando
Jefe 1ra. Sec. 1ra. Cía. 2do. Bat.	Cdte. Tte. 2do.	PIANA Arenas Mario
Jefe 1ra. Sec. 2da. Cía. 1er. Bat.	Cdte. Tte. 2do.	RIBOTY Villalpando Ricardo
Jefe 1ra. Sec. 2da. Cía. 2do. Bat.	Cdte. Tte. 2do.	MORENO Tasso Luis
Tambor Mayor	Cdte. Tte. 2do.	BENAVIDES Iraola César
Jefe 2da. Sec. 1ra. Cía. 1er. Bat.	Cdte. A. Fgt.	ALFARO Carlín Jorge
Jefe 2da. Sec. 1ra. Cía 2do. Bat.	Cdte. A. Fgt.	ROBLES Andrade Santiago
Jefe 2da. Sec. 2da. Cía. 1er. Bat.	Cdte. A. Fgt.	HERNANDEZ Samanez José
Jefe 2da. Sec. 2da. Cía. 2do. Bat.	Cdte. A. Fgt.	MORALES Huerta-Mercado César
Jefe 3ra. Sec. 1ra. Cía. 1er. Bat.	Cdte. A. Fgt.	ANDALUZ Echevarría Jorge
Jefe 3ra. Sec. 1ra. Cía. 2do. Bat.	Cdte. A. Fgt.	MURILLO Miletich Víctor
Jefe 3ra. Sec. 2da. Cía. 1er. Bat.	Cdte. A. Fgt.	RAMIREZ Rodríguez Percy
Jefe 3ra. Sec. 2da. Cía. 2do. Bat.	Cdte. A. Fgt.	VINDROLA Escalante Italo
Estado Mayor Regimiento	Cdte. A. Fgt.	SUZANNE Urtecho Jacob
	Cdte. A. Fgt.	DAMMERT Rebagliati Claudio
	Cdte. A. Fgt.	ZUÑIGA La Rosa Dante
	Cdte. A. Fgt.	HURTADO Vacalla Edward
Estado Mayor 1er. Batallón	Cdte. A. Fgt.	ROBLES Andrade Armando
	Cdte. A. Fgt.	VELA Alatrista Julio
	Cdte. A. Fgt.	TORRES Seminario Sergio
Estado Mayor 2do. Batallón	Cdte. A. Fgt.	VALLEJO Schenone Paolo
	Cdte. A. Fgt.	FATUR Díaz Bruno
	Cdte. A. Fgt.	CARRANZA Díaz Edgardo

2.- De acuerdo al artículo de la referencia (b), la Escolta de Bandera de Guerra de la Escuela Naval del Perú, estará conformada por los siguientes Cadetes:

Escolta de Bandera	Cdte. 3er. Año VILDOSO Concha Antonio
	Cdte. 3er. Año BITRICH Ramírez Franz
	Cdte. 2do. AñO DULANTO Carbajal Miguel
	Cdte. 2do. Año SCHEELJE Loredo César
	Cdte: 1er. Año INDACOCHEA Dickudt Alberto

3.- Copia de la presente Orden del Día será agregada al Legajo Personal de los Cadetes nombrados.

V° B°
Contralmirante
Director
Luis. A. GIAMPIETRI Rojas
CIP. 05557628

El Capitán de Navío
Sub–Director
Jorge TEIXEIRA Rivarola
CIP. 02611119

DISTRIBUCION:
Copia: Sr. Director
Sub-Director
Jefes Dptos.
Jefes Oficinas
Archivo

CONFIRMACION DE CARGOS DE CADETES OFICIALES



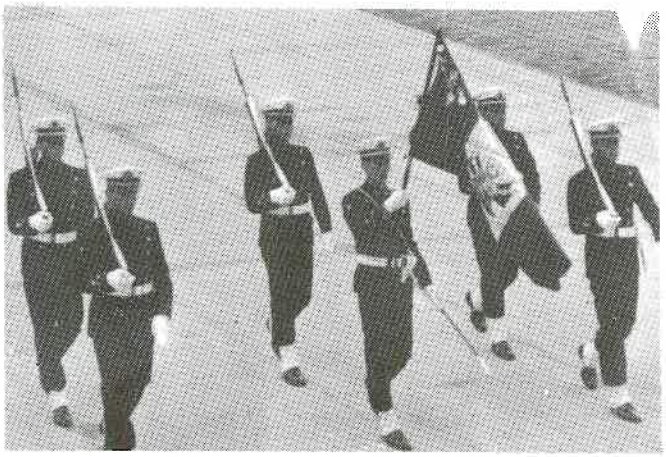



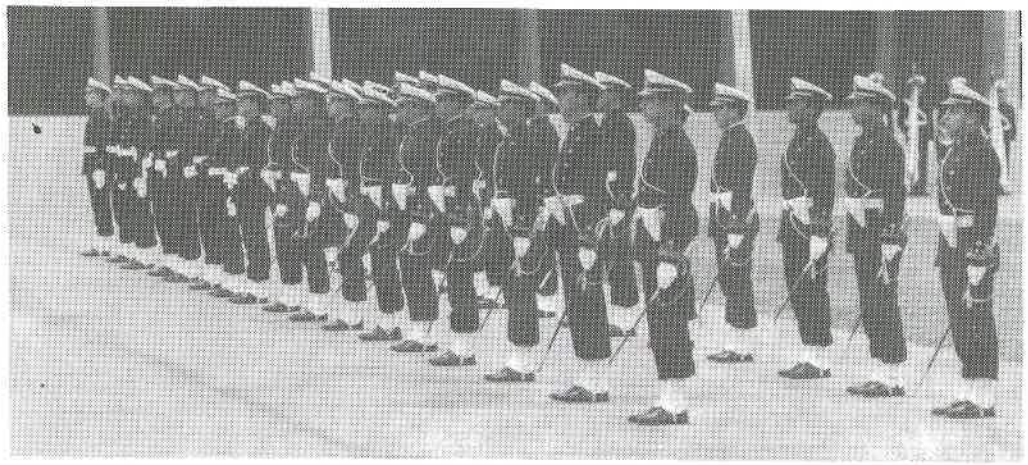

El Contralmirante Luis GIAMPIETRI Rojas, entregando el documento que confirma al Cadete, Enrique ARNAIZ Braschi, como Cadete Capitán de Fragata, Jefe del Regimiento de Cadetes y Aspirantes. Seguidamente el Cadete Abanderado con la Escolta y el Cadete Comandante que hace su paso ante la cripta que guarda los restos del Gran Almirante del Perú. Abajo, Cadetes Oficiales esperando recibir de manos del señor Director la confirmación de sus Cargos.

El Jefe de la Primera Cía, Primer Batallón, Santiago Cobos recibe la confirmación del Señor Director de la Escuela Naval, igualmente el Cadete Alférez de Fragata Edward Hurtado recibe el documento que lo confirma como miembro del Estado Mayor.





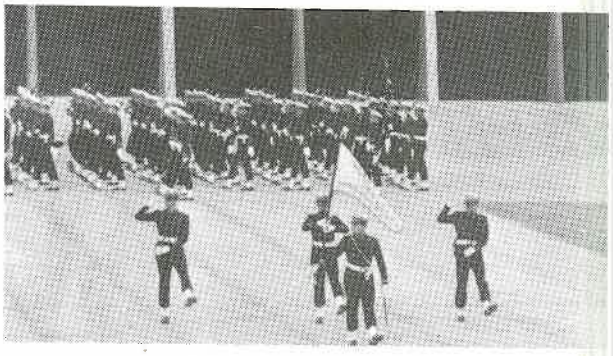



El Cadete Capitán de Corbeta José Villalobos, al mando del Segundo Batallón, desfila ante el monumento del Gran Almirante Grau, acto que pone fin a esta significativa ceremonia.

JURAMENTACION DE CADETES DE PRIMER AÑO

El Comandante General de la Marina Almirante Alfonso PANIZO Zariquiey, acompañado de la Superioridad Naval hizo entrega de los Diplomas a los Cadetes de Primer año, luego del juramento de estilo que los integra al Regimiento como Cadetes en su primer año y futuros Oficiales de nuestra Gloriosa Institución, miembros de la Promoción 1993.



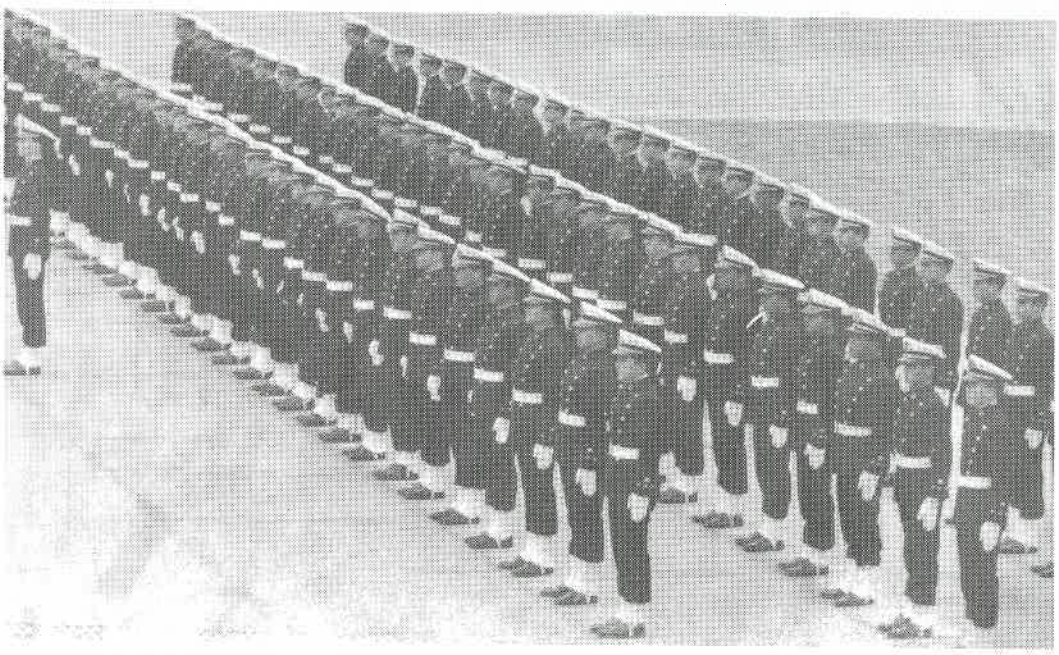

PARADA MILITAR

Teniendo como escenario el Campo de Marte, la Banda de Guerra, conformada por Cadetes y Aspirantes de la Escuela Naval, apertura el desfile que con motivo de la celebración del 169 Aniversario de la Independencia nacional, se realiza el 29 de Julio, presidida por el Primer Mandatario de la Nación, Ingeniero Alberto Fujimori Fujimori.





Las escoltas de las Fuerzas Operativas, hacen su paso ante el estrado Oficial

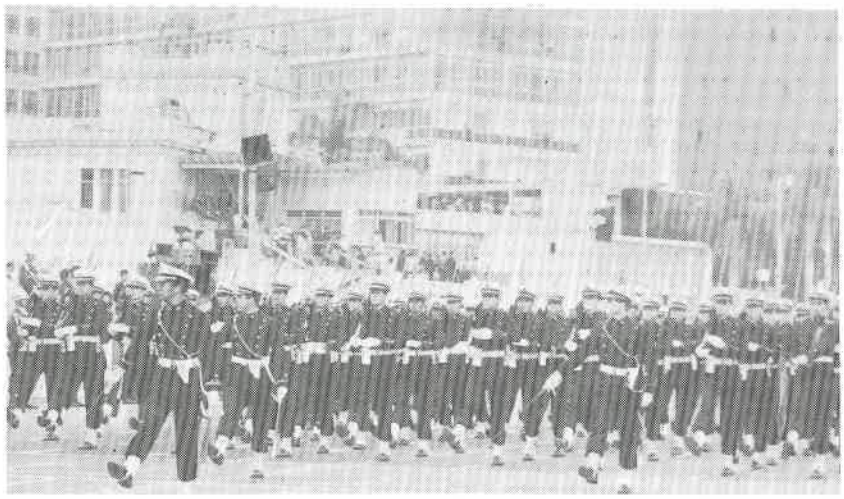

Una compañía del Regimiento de Cadetes y Aspirantes, en paso de desfile, presentan su saludo a las autoridades políticas, civiles, militares, diplomáticas y eclesiasticas que se dieron cita en este evento patriótico.

8 DE OCTUBRE



Un minuto de silencio. Son las 09:50 horas del 8 de Octubre de 1990. Hace 111 años que el ínclito marino peruano, Don Miguel GRAU Seminario, al mando del Monitor "HUASCAR", fuera alcanzado por un proyectil enemigo, incorporándose desde ese momento a la pléyade de Héroes Nacionales, demostrándonos con su grandeza de alma, valor, coraje y pericia el alto significado de morir por la Patria.

8 de Octubre



El Comandante General de la Marina, Almirante Luis MONTES Lecaros, da lectura a su mensaje en la Plaza GRAU del Callao.



El Jefe de Línea, luego de haber recibido el permiso correspondiente procede a dar inicio al desfile en conmemoración del Día de la Marina de Guerra del Perú.

8 de Octubre



La Banda de Guerra del Regimiento de Cadetes y Aspirantes.



Compañías del 1er. Regimiento Naval hacen su paso ante la Tribuna Oficial.

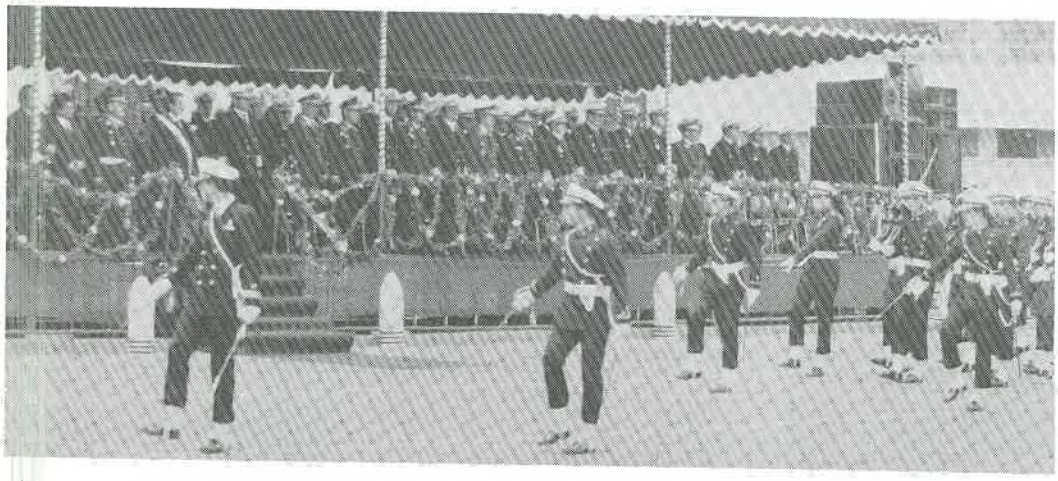



Las escoltas de los Centros de Formación de Oficiales y Personal Subalterno.

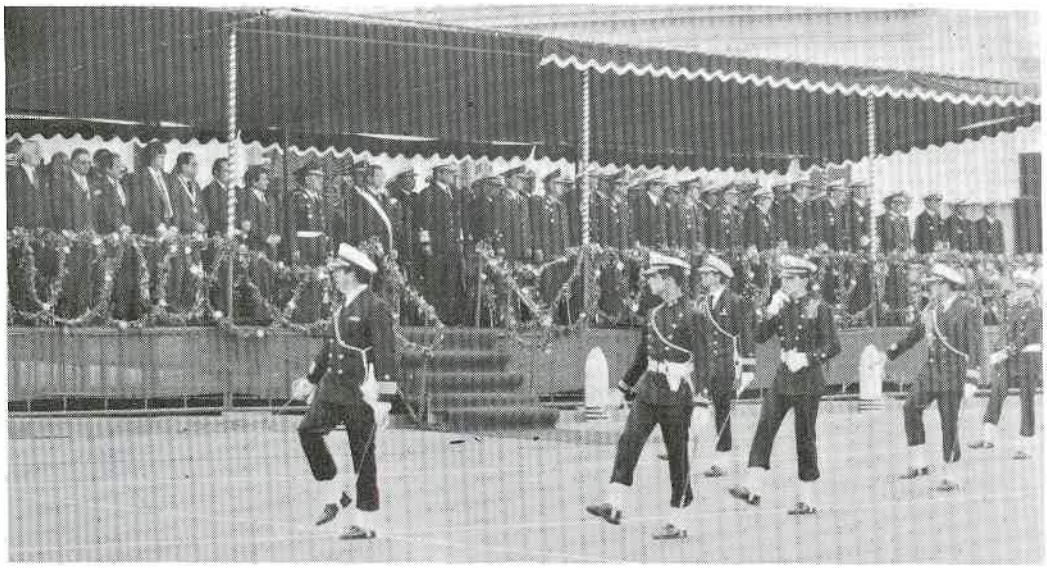

El C. de N. Ricardo ARBOCCO Liceti Jefe del 1er. Regimiento Naval.

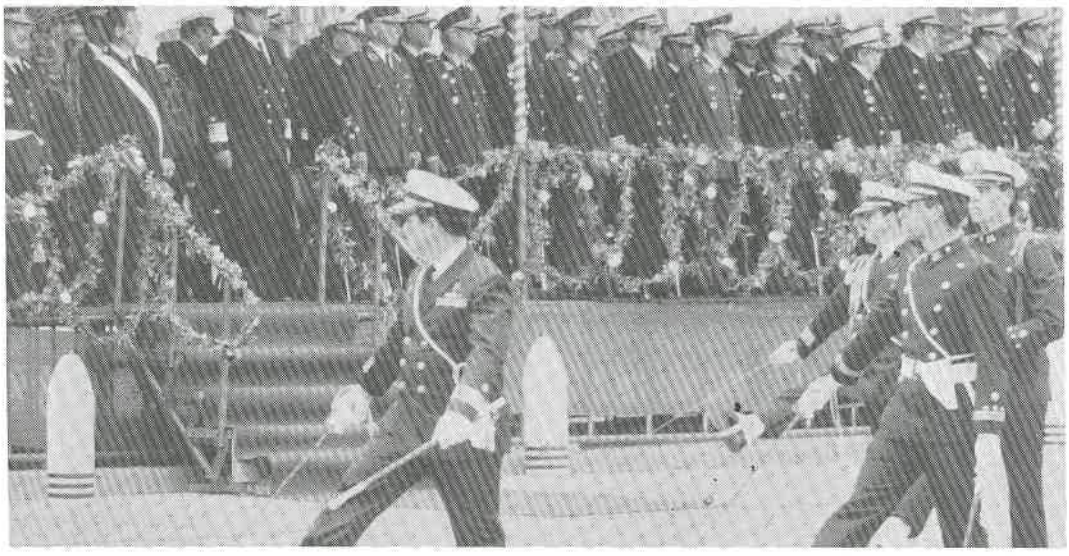

El Jefe del 1er. Batallón con su Estado Mayor ante la Tribuna Oficial.

CLAUSURA DEL AÑO ACADEMICO

GRADUACION DE OFICIALES PROMOCION 1990

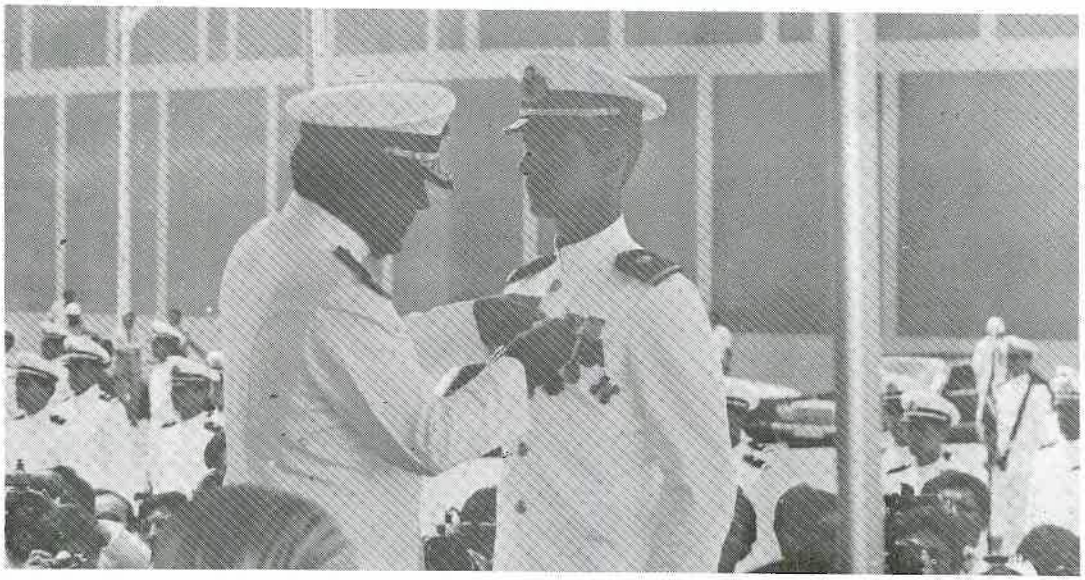

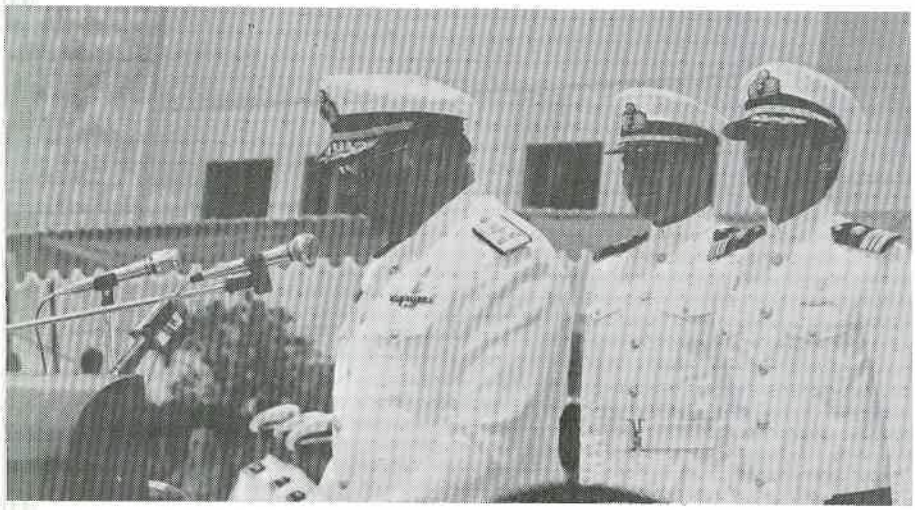

El Comandante General de la Marina, Almirante Luis MONTES Lecaros, impone la condecoración de la Cruz al Mérito Naval al Alférez de Fragata Enrique ARNAIZ Braschi, durante la ceremonia de clausura y graduación de los nuevos Oficiales de la Institución Naval.

El Contramirante Director, Luis GIAMPIETRI Rojas, pronuncia su discurso donde resume las acciones efectuadas durante el año académico que termina.

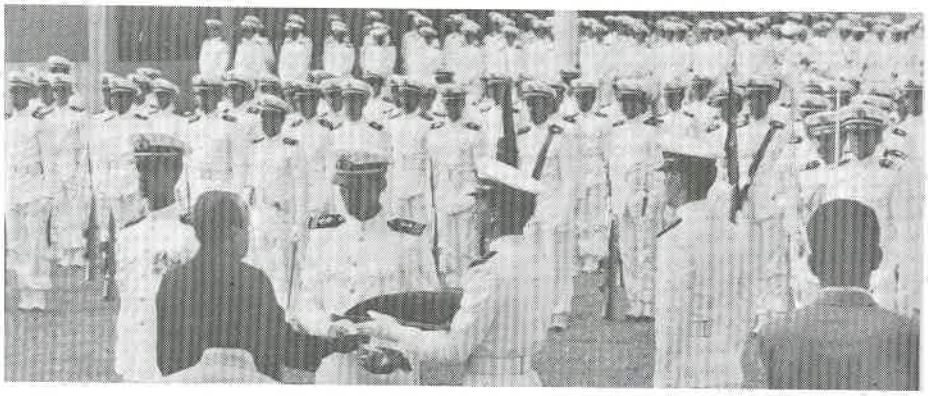

Secuencia gráfica de la clausura, a la cual asistieron el Presidente de la República, Ing. Alberto Fujimori Fujimori, autoridades civiles, políticas, diplomáticas, militares y eclesiásticas.

Observamos la premiación al Cdte. 4to. Héctor BARRANTES Matellini, la entrega de la Espada al Cdte. Giancarlo POLAR, por su señor Padre, el Contramirante Luis POLAR. Asimismo reciben sus respectivas espadas el Cdte. MIER y el Cdte. Panameño OW. YUNG.

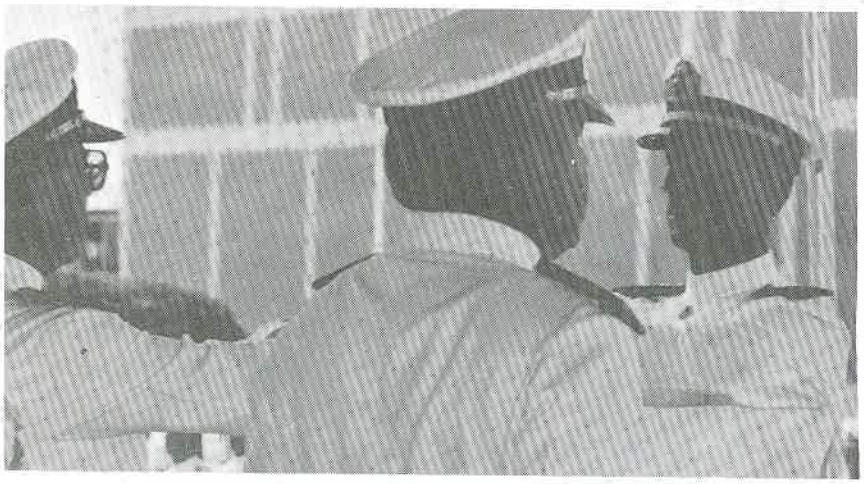

Finaliza la ceremonia con el desfile del Regimiento, presidida por los flamantes Alfereces de Fragata y el Brindis de Honor en el Casino de Cadetes.

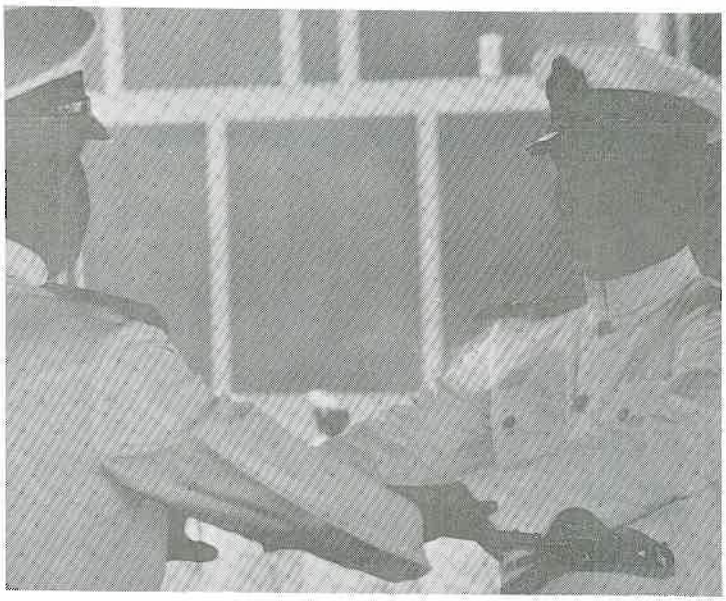

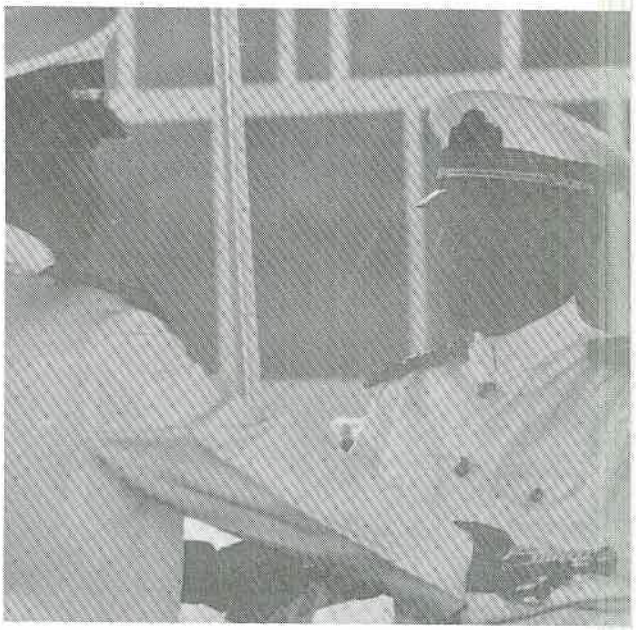

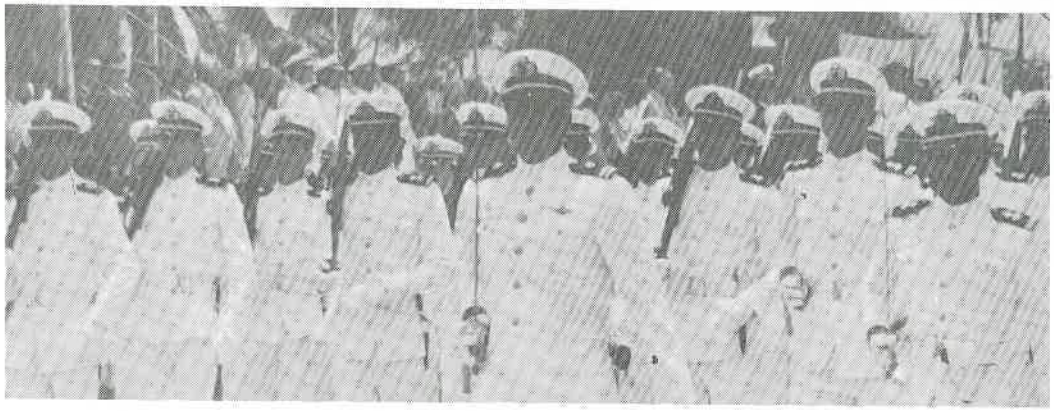



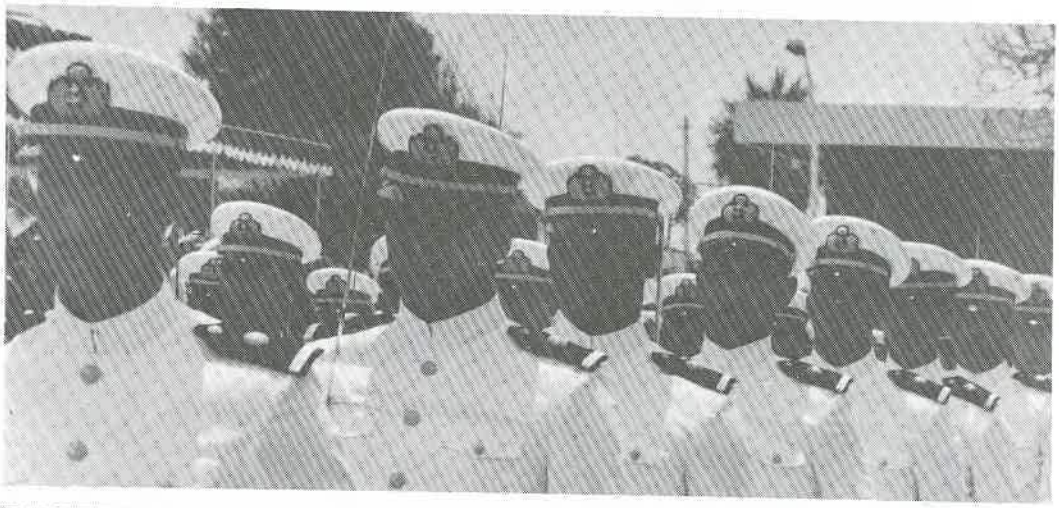

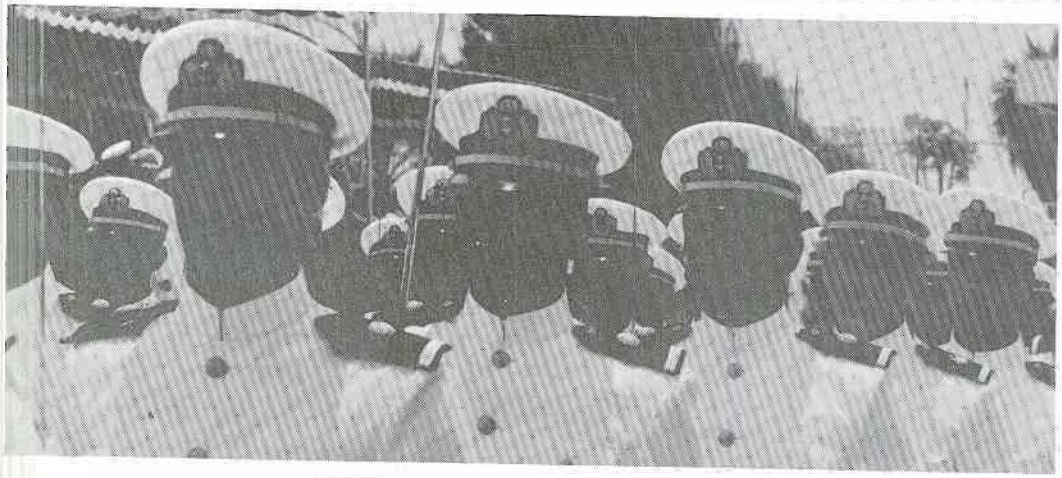

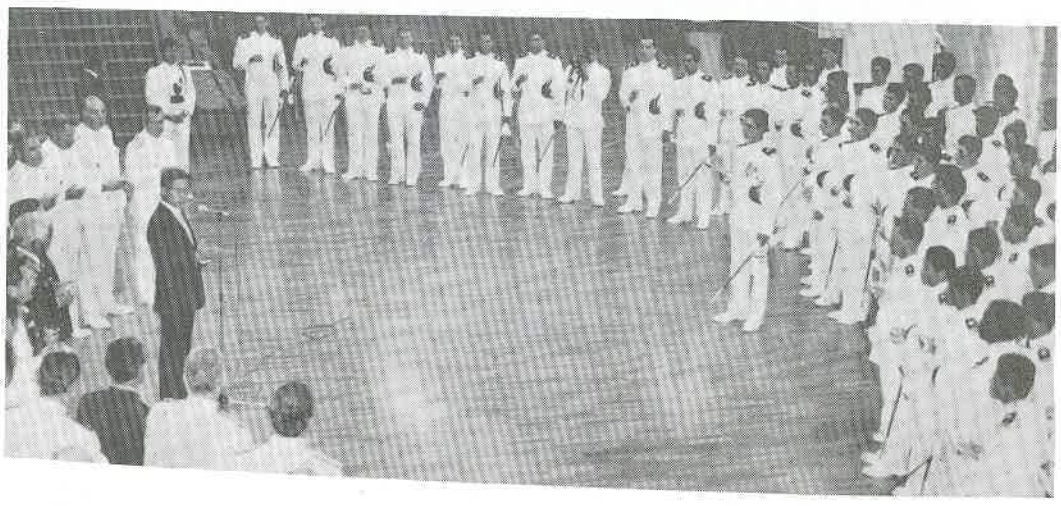

PADRINO PROMOCION 1990



CAPITAN DE CORBETA
MARIO CABALLERO FERIOLI



SEMBLANZA PROMOCION 90

Han pasado cinco años desde aquella fecha de Marzo de 1986, en que un grupo de 140 jóvenes obtuvimos una vacante para realizar nuestros estudios profesionales en esta querida Alma Mater.

Los días, meses, fueron pasando: primero nuestras anheladas visitas del domingo, luego los esperados fines de semana, todos ellos rodeados de muchos días de "Diana, ejercicios físicos, rancho, honores, clases, rancho, clases, deportes, fagina, silencio".

En medio de todo este constante devenir fuímos conociéndonos más y más, estrechando los lazos de amistad con nuestros infatigables compañeros.

Hoy la Promoción que egresa está compuesta por noventa y cinco Cadetes de cuarto año. En este último año todo transcurrió más aprisa y ahora con el grado del Alférez de Fragata, hacemos un alto en el camino para mirar el sendero que hemos dejado y con nostalgia nos despedimos de nuestra Alma Mater, la Escuela Naval del Perú, que supo albergarnos por cinco años.

Agradecemos a todos quienes colaboraron con su esfuerzo y trabajo a formarnos como los Oficiales que la Marina de Guerra del Perú necesita hoy y a nuestros padres por su apoyo, amor y comprensión.

Antes de finalizar deseamos expresar a todos nuestros compañeros los mejores parabienes y que el futuro les depare muchos éxitos y sus metas sean alcanzadas.

¡BRAVO ZULU PROMOCION 1990!



Aldo ACOSTA Dacosta

Nuestro "NOBEL" Aldo nace en el Puerto de Colón Panamá un 7 de Noviembre de 1966, un día de eclipse solar total.

COTITO, estudio en el Instito Militar General "Tomás Herrera", siendo becado en 1985 para seguir sus estudios en la Marina mexicana. Cuentan las malas lenguas, que al enterarse el Dios azteca que vendría un "azul" a permanecer entre ellos, temblo produciéndose el terremoto desolador que azotó México ese año.

Fue así que llegó a nuestra Alma Mater en 1986, acompañado de Ernesto Ow Yung, y nuestro recordado Cadete Calvo. Desde que llegará a la Escuela causo sensación "mira chico". También causó hilarantes carcajadas con sus participaciones en cuanta velada se realizó en la Escuela, así como su destacada condiciones para la práctica del atletismo, ganando el 1988, el Inter Escuelas en Salto Triple. Fue Jefe de la 3ra. Sección de la Banda de Guerra de Cadetes, además de Trompeta como Fundador de la Orquesta Naval de Cadetes, donde impusiera el ritmo afrolatinocaribeño americano. De otro lado perteneció al grupo que pretendía hacer divertido los desembarcos, nos referimos a Evoluciones con armas.

ALDO NOBEL, durante estos cinco años transcurridos, hemos conocido tus dotes como compañero y amigo; así como de tu afición por el dominó, por ello te deseamos éxitos en tu nueva etapa de tu vida profesional y los mejores parabienes en lo personal.



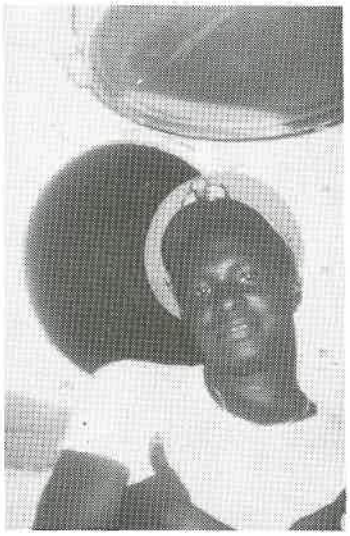





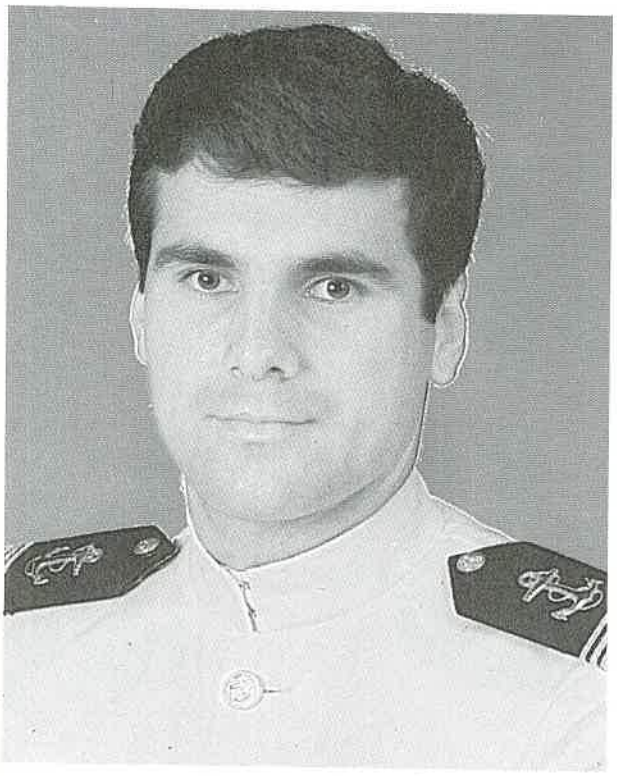

Robert ADRIANZEN Bustamante





Una mañana calurosa del 09 de Setiembre del año 1968, nace en el distrito de Jesús María un robusto niño en el seno de la familia ADRIANZEN BUSTAMANTE que lo bautizaron con el nombre de Robert el buen Robert...

Inició sus estudios en el colegio Liceo Naval Almirante Guise, donde siempre se destacó por su asistencia continúa al colegio y puntualidad, desde allí es donde comienza a sentir el llamado del mar postulando a nuestra Alma Mater ingresando en el año 1986.

A su paso por la Escuela integra la selección de fútbol donde se destacó por su tranquilidad y limpieza al jugar usando el lema "por aquí no pasa nada ni nadie".

Robert, los que te conocemos estamos seguros de que por tus dotes de compañero y buen amigo sabrás llegar hasta donde tú te lo propongas porque sabemos que, capacidad te sobra.

¡Viento en popa y buena suerte

Un nublado día vino al mundo un muchachito que alegró nuestros corazones, eso fue el 25 de Noviembre del 68.

Estudió en el colegio Cristo Salvador y días antes de terminar su secundaria decide postular a nuestra Alma Mater, e ingresa para convertirse en ejemplo de honestidad y caballerosidad, destacando en el equipo representativo de fútbol, sin dejar de lado sus estudios, por lo que llega a ostentar el grado de Cadete Alférez de Fragata.

Coco, por todos tus dotes mereces la mejor de las suertes en tu vida como Oficial, te deseamos Viento en Proa.

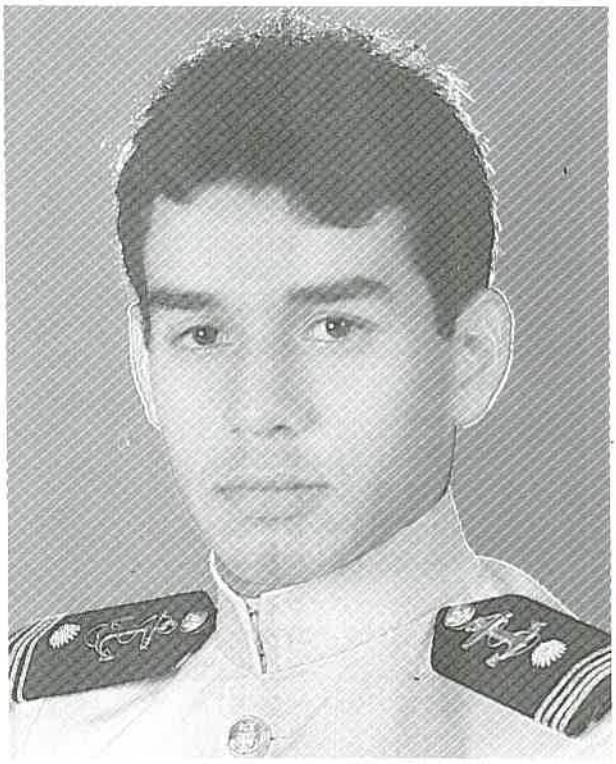

Jorge ALFARO Carlín









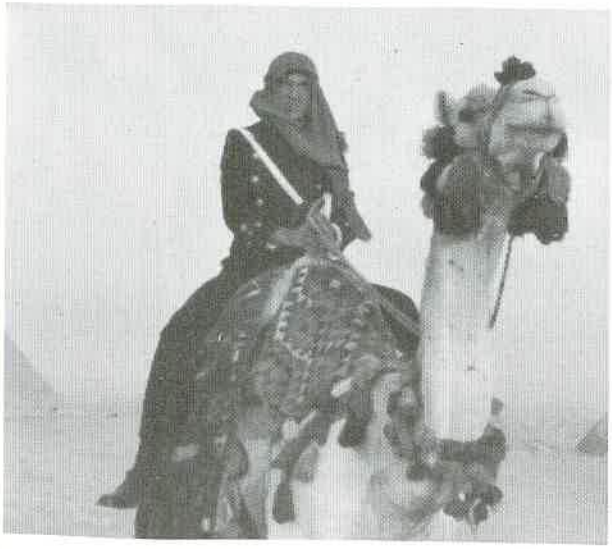

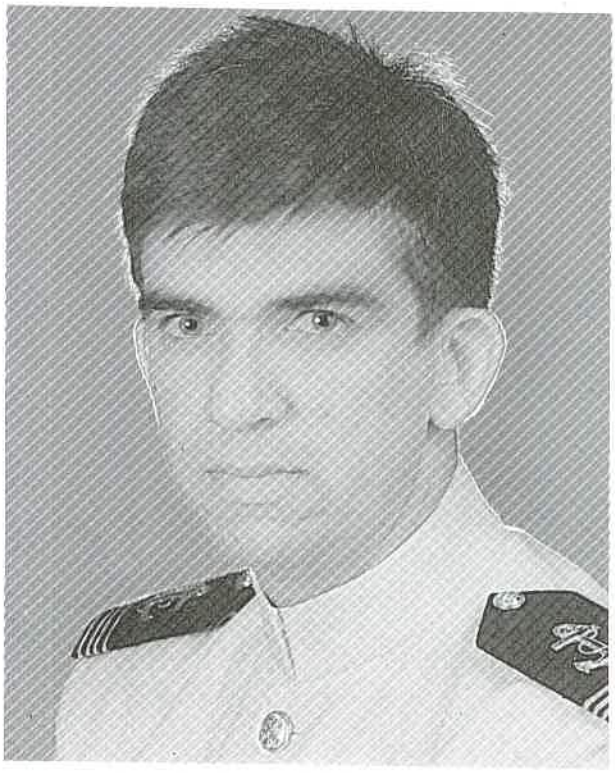

Tulio ALGARRA Sablich

Una nublada noche del 24 de Enero de 1967, durante un zafarrancho de combate, un agotado y viejo terodáctilo dejó caer de cara un robusto bebé en la casa de la familia ALGARRA SABLICH, que con el correr de los años se transformó en nuestro gran amigo.

Sus primeros años los pasó en aulas del colegio "Maristas" donde recibe sus primeras enseñanzas. Ingresa a la Escuela Naval en 1985, donde fue famoso por su "Sanguinarios" guardias, en las que la cubierta se veía trasladada al Lejano Oeste, y él era el pistolero más rápido.

Durante su permanencia en la Escuela se caracterizó por ser un magnífico compañero, amigo en todo momento y gran consejero de todos los aspirantes, joven muy temperamental y respetuoso, motivo por el cual, pasó agradables Weekends en la famosa "Residencial La Punta".

Perteneció al equipo de Esgrima, con el que dió muchos triunfos a la Escuela.

Tulio, estamos seguros que tu camino estará plagado de éxitos y satisfacciones, justo precio a tus cualidades.



Hernán ALEMAN Sánchez

Una oscura noche del 23 de Octubre de 1966, una cansada cigüeña dejó caer un huevo sobre un campamento beduino en el Sahara.

Esta criatura cobra vida y decide atravezar el desierto pero desfallece antes de lograrlo. La familia ALEMAN lo encontraría poco antes de que el sol lo calcinara, lo adoptarían y lo llamarían "Hernán".

Nuestro querido "Buho" cursó estudios previos en el colegio San Felipe donde decidiría que su vocación está en la Marina de Guerra, y es así que ingresa a la Escuela Naval en 1986.

Integró el equipo de Pentatlhon (Algunas otras actividades)....

Bueno Hernán nosotros sabemos que tu lograrás que la vida y nuestra carrera sean un éxito rotundo ¡A triunfar!







Jorge ANDALUZ Echevarría



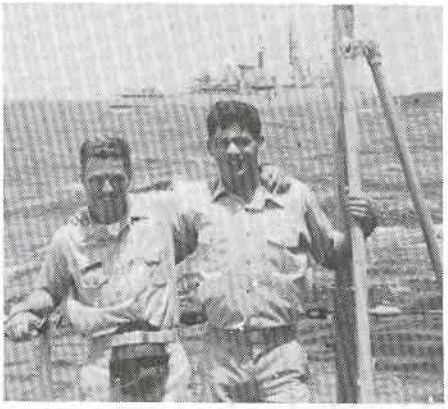





Una primaveral mañana del mes de Setiembre una exhausta cigüeña, mientras se sacaba las legañas, dejó caer una robusta criatura, en el hogar de la familia ANDALUZ ECHEVARRIA.

"Bebeluz", realiza sus estudios en el colegio Santa Inés, donde siente el llamado del mar, ingresando a nuestra Escuela en 1986, destacando en el equipo de Atletismo además de hacerlo en los estudios mérito por el cual obtuvo del grado de cadete Alferez de Fragata.

Jorge, los que te estimamos te deseamos durante tu carrera la mejor de la suerte y que sigas mostrando tu capacidad profesional y moral.

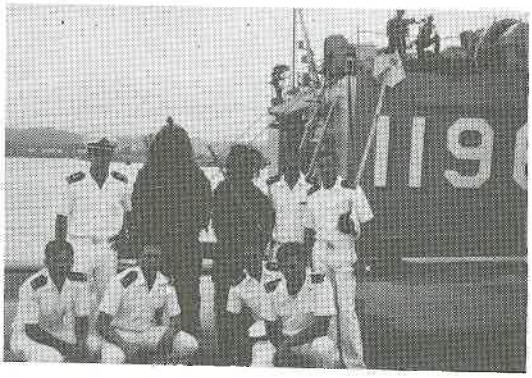







Renato ANTONIOLI Ríos

Entre el chapoteo de las olas en el mar herradureño nace un 08 de Octubre de 1966 un bebé muy arañado y ojón que lloraba a gruesa voz llamado Renato, pero más conocido en los suburbios de Malandrena como Olmedo.

Se decidió a postular a nuestra Alma Mater cuando por el día de su Santo sus padres de regalo lo llevaron a ver el desfile por el día de la Marina, decidiéndose hacia la carrera de sus sueños, entrando a la Escuela Naval un 1º de Marzo de 1986 y donde se encargó de la formación Moral de los Cadetes a la voz de "Se anota". En cuanto a lo intelectual no nos podemos quejar porque con esfuerzo desempeñó el cargo de cadete A de F y se desenvolvió perfectamente como adoctrinador, sin olvidarnos de las billas.

Bueno Ñoli queremos que sepas que tienes amigos que no te dicen "Adios" , sino "hasta pronto".

Bravo Zulú.



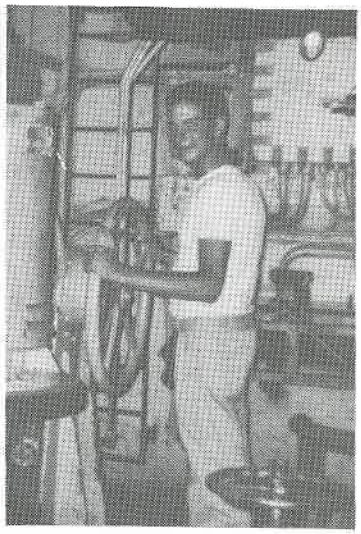



Enrique ARNAEZ Braschi



Una nublada y lluviosa mañana del 14 de Agosto de 1969, una cigüeña ebria le llevó por equivocación a la familia Arnaez Braschi en vez de un esbelto bebé, un gansito guazón.

Después de una recorrida vida escolar a Quique (como era llamado por sus amigos y compañeros del colegio Maristas de Miraflores) sintió el llamado del mar al oir el bullicio de unos pelicanos hambrientos confundirse con el rumor de las olas marinas, ingresando así a nuestra Alma Mater el 1ro. de Marzo de 1986.

Nuestro querido "pelicano gordo" después de un duro trajín por más de un año, llegó a ocupar el primer puesto en su promoción integrando así durante tres años consecutivos la escolta de la Escuela Naval, para después llegar a ser el cadete Comandante del Regimiento de Cadetes.

Debido a su excelente físico formó parte del masoco equipo de tiro, llegando a ejercitar así su dedo índice el cual le ayudó a ocupar el tercer puesto en Fusil desde primer año hasta la fecha y a obtener siempre el primer puesto en pistola.

Perteneció también durante tres años a la Orquesta Naval y llegó a ser adoctrinador hasta en 2 oportunidades.

Bueno Kike te deseamos los más sinceros deseos de que triunfes en tu vida como Oficial de Marina y que el destino te depare las mejores oportunidades.

Buena suerte.







Un 18 de Junio de 1969 una almeja gigante emergió de las profundidades oceánicas para traer a la familia ARNAIZ Rendón un pequeño lobo del mar, al cual le pusieron el nombre de Juan Carlos.

Jean, como amistosamente lo llamamos en la Escuela cursó sus estudios en el Colegio "Maristas Champagnat" en Miraflores en el cual culminó sus estudios exitosamente, destacando por su disciplina y aplicación, cualidades que luego le servirían para ingresar a nuestra querida Escuela, Alma Mater de nuestra Marina.

Sintió el llamado de Neptuno y de bellas y exóticas sirenas, ingresando así el 1ro. de Marzo de 1986, durante su estadía en la Escuela Naval, supo ganarse el respeto de los cadetes y la amistad de sus compañeros.

Debido a su constante esfuerzo y dedicación ocupa los primeros puestos de su promoción llegando a obtener el cargo de cadete Oficial y Cadete Abanderado en el aspecto deportivo fue integrante del equipo de Tiro representando a la Escuela en diferentes campeonatos con marcado éxito. En el mar nos han contado que estas hechizado por el canto de una hermosa sirena llamada Paulet.

Jean excelente amigo y compañero, tu empuje y decisión es lo que necesita la Marina, esperamos que los triunfos te acompañen en tu vida como Oficial.

Te deseamos toda clase de éxitos buen viento y nos vemos en la escuadra.



Juan ARNAIZ Rendón



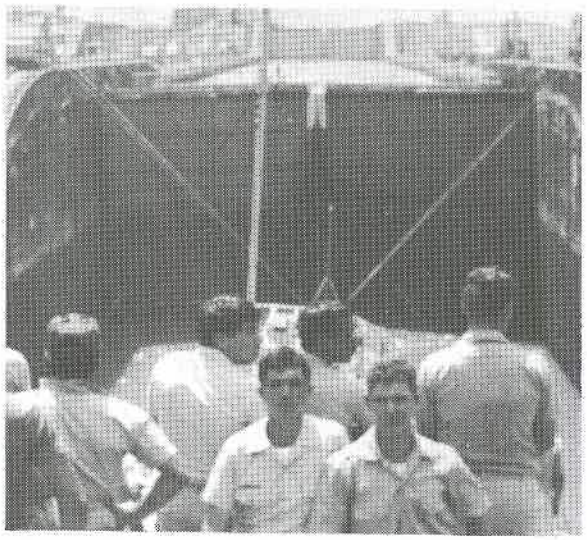







Alberto AVILEZ Puertas

Un 16 de Marzo de 1969, nace en nuestra ciudad capital un niño al que le pusieron el nombre de Beto.

Dice que de niño se refugió en el colegio La Salle donde aprendió a hacer barquitos de papel factor predominante para inclinarse a la vocación Naval.

Logra su anhelo en 1986, y durante su permanencia en la Escuela, conforma los equipos de atletismo y judo.

En el aspecto sentimental sabemos que será uno de los primeros en pasar bajo las espadas.

Beto, deseamos que en tu vida de Oficial todo sea éxitos porque te lo mereces, viento en popa y nos vemos en la escuadra.











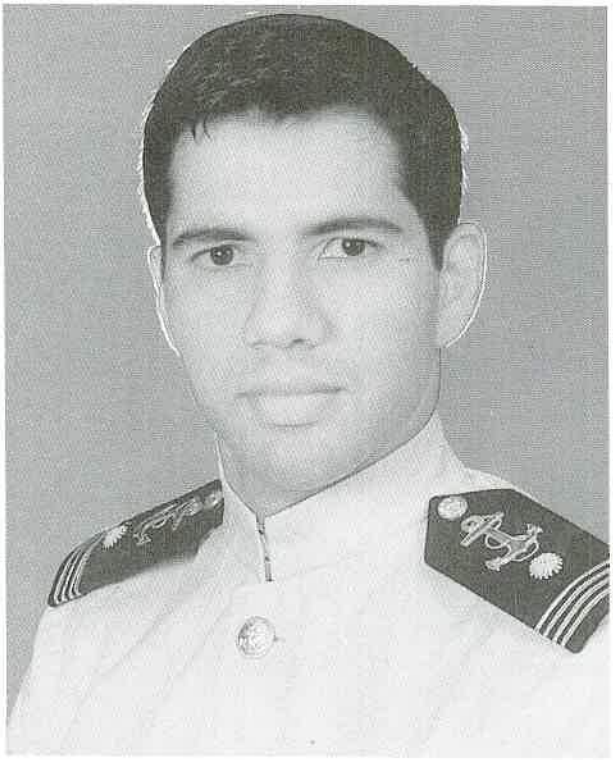

Marco BALCAZAR Balarezo

El 26 de Diciembre de 1968, en una noche negra y oscura llegó un ser extraño a la familia BALCAZAR "el negro".

Deportista desde siempre, especialmente en los acuáticos como Jet, Sky, sunfish, tabla Hawaina, boggie, sfind moird y todos esos deportes que él siempre decía.

Realizó sus estudios iniciales en el colegio "San Antonio de Padua", hasta que se decidió por ingresar al Alma Mater el 1ro. de Marzo del 86, destacando desde el principio en los estudios y en los deportes, ingresó al equipo de pentatlhon dejando detrás de sí una huella entre los Cadetes, fue un gran colaborador en todas las veladas de "Cangrejo Follies".

Bueno negro espero que sigas demostrando con tu comportamiento de Oficial y caballero, el ejemplo que siempre nos has dado.

Buena suerte Marco.

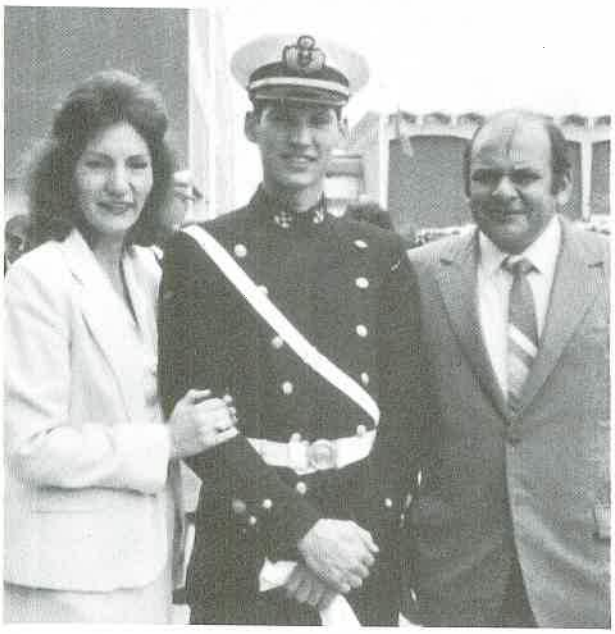



Héctor BARRANTES Matellini

Fue un 10 de Agosto de 1966, cuando a causa de una densa neblina que caía sobre Lima, una despistada cigüeña dejó caer por error a un niño que llevaba puesto un sombrero de copa, un bastón y un periódico bajo el brazo, razón por la cual sus padres lo bautizaron como "Sir Héctor", más conocido entre nosotros como Tito.

Tito realizó sus estudios en el Colegio Santa Margarita, posteriormente culminaría su preparación en el Six Form Studies en el Whitby Country Comprehensive School, de Inglaterra.

Al sentir el llamado de bellas sirenas del reino Neptuno, postula e ingresa a la Escuela Naval en Marzo de 1986. Fiel integrante del equipo de Atletismo consiguió resonantes triunfos a la "Naval".

Como Cadete adoctrinador dejó un memorable recuerdo entre los Aspirantes, de quienes se ganó la admiración y respeto. A pesar de la gran actividad que realizaba, en el Club de Fotografía y como Director de la Revista ORTO 1990, no descuidó sus estudios destacando entre los primeros de su promoción.

Sus cualidades y virtudes personales hicieron que su Promoción lo nombrara como el Cadete Compañero, distinción que todo el Regimiento respalda.



Tito, sabemos que siempre serás un distinguido Señor y por ello compartiremos con alegría los triunfos que sin lugar a dudas te esperan en tu carreras naval.

BRAVO ZULU.

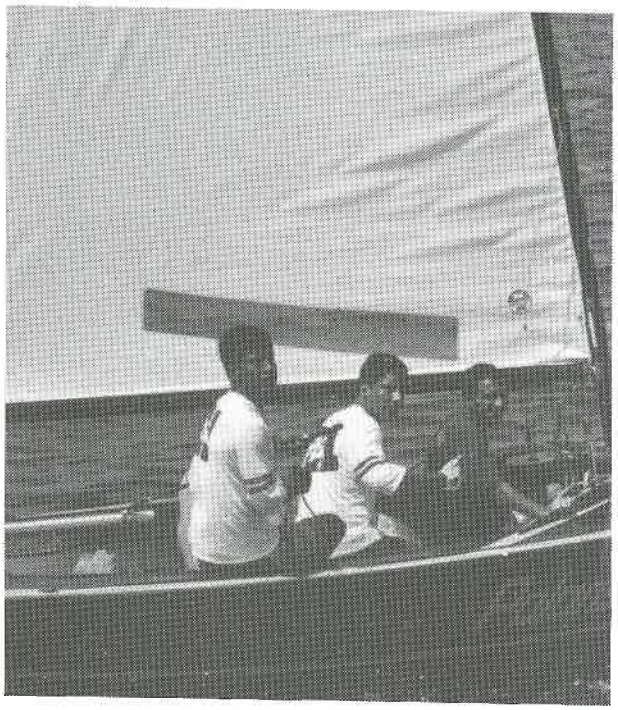



César BENAVIDES Iraola

Corrían los últimos años de la década de los 60' cuando una cigüeña cansada por el tremendo esfuerzo dejó caer una pequeña y pecosa carga en el regazo de la familia BENAVIDES Iraola, cursó sus primeros estudios en el colegio Maristas de Miraflores, siente el llamado del mar desde muy pero muy pequeño (mas ahora) y postula a nuestro club donde ingresó el 1ro. de Marzo de 1985, tanto le gustaba el azul del mar que decide cambiar de color de camiseta.

Durante su estadía en la Escuela Naval, integró el glorioso equipo de Vela clase Ligtning, representando a nuestra Alma Mater y al Perú en campeonatos sudamericanos consagrándose el año 1990 como campeón sudamericano Inter Escuelas Navales. Asi mismo accede al cargo de Cadete Alférez de Fragata.

Chiqui, estos años que te conocemos han servido para que te ganes el respeto de todos, como amigo y cadete nos has demostrado que sabes ser un gran compañero y estamos seguros de que vas a alcanzar tus metas y cumplir con tus objetivos, ese es el deseo de todos.

Viento en popa y nos vemos en la Escuadra.

Buena Suerte Señor.













Iván BOLLO Oré

Fué un 14 de Enero en la ciudad de Lima cuando nació un "colorado" y tranquilo bebé de innatas cualidades intelectuales y morales a quien le pondrían por nombre Ivan Humberto.

Desde muy pequeño vivió en la hermosa ciudad de Tacna, realizando sus estudios en el colegio Cristo Rey donde empieza su inclinación por la carrera del Mar.

Es así como se incorpora a nuestra familia Naval donde supo ganarse el aprecio y estimación de todos aquellos que lo conocemos.

En los inicios de su permanencia en la Escuela perteneció al equipo de vela donde comienza a conocer los misterios del mar.

Afable, sencillo, excelente compañero y mejor amigo, sería largo enumerar los aspectos en los cuales supo cumplir y sobresalir por eso sintetizando, concretamos el comentario en solo cinco palabras "Ha sido un gran cadete".

Muchos éxitos.



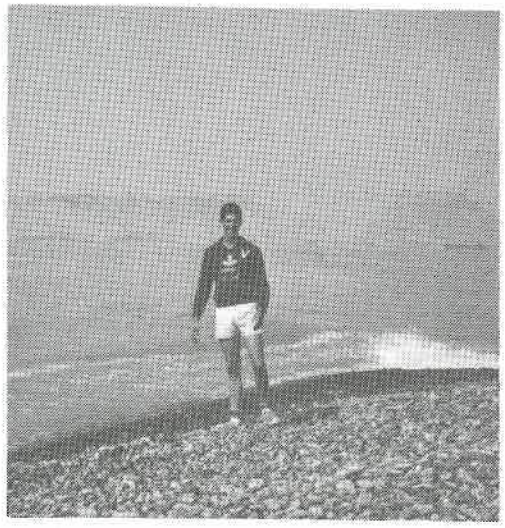

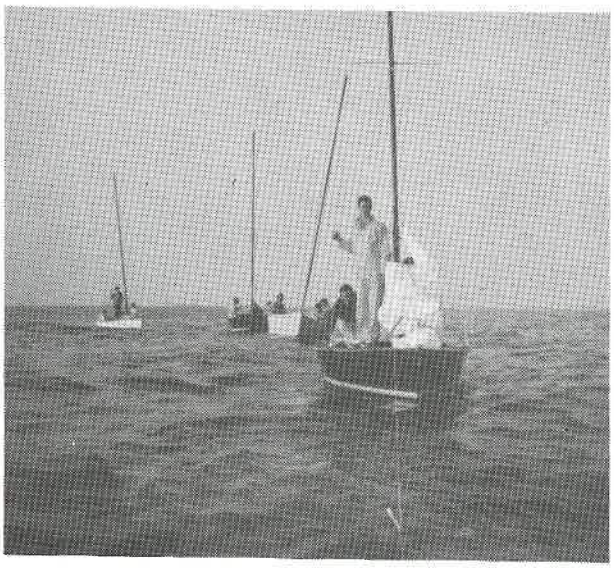



Luis BRASCHI Glave

Un 18 del mes de Diciembre de 1967, la familia BRASCHI GLAVE recibió la visita de una cigüeña, la cual dejó caer un paquete en el cual venía nuestro querido Luis, posiblemente cayó de cabeza porque desde ese momento lo conocimos como el "Loco".

Sus estudios los realizó en el colegio "Reina del mundo" donde nació su vocación por los dominios de Neptuno, ingresa a la Escuela Naval un Marzo de 1986 caracterizándose rápidamente por las locuras que hacía.

En los deportes fue integrante del glorioso equipo de vela clase lightning llegando a participar en el Sudamericano del Perú, gran amante de las reuniones sociales y famoso por ser un buen catador de vino.

Es innegable que hay gente que deja huellas a su paso, algunas por sus obras, otros por no hacer nada...bueno "El Loco" marcó historia entre nosotros por lo que hizo y por lo que no hizo, es un "Orate" al que nosotros recordaremos siempre con gran cariño.

Suerte en la Escuadra.

Una calurosa mañana del 30 Enero 1969, una ave no identificada dejó caer sobre el puerto del Callao, un robusto bebé, a quien la familia Cabrera Ramírez, pondría por nombre José.

Pepe termina sus estudios en el colegio San José Obrero de Trujillo. Ingresando a la Escuela una 28 de Febrero de 1986.

En la Escuela sobresalió en los estudios y en los deportes, siendo un calificado participante de las "pichanguitas navales".

Pepe, estamos seguros que como Oficial de la Gloriosa Marina de Guerra del Perú, alcanzarás un grado de excelencia logrando de esta manera las metas que te trazaste.

Buena Suerte y nos vemos en la Escuadra

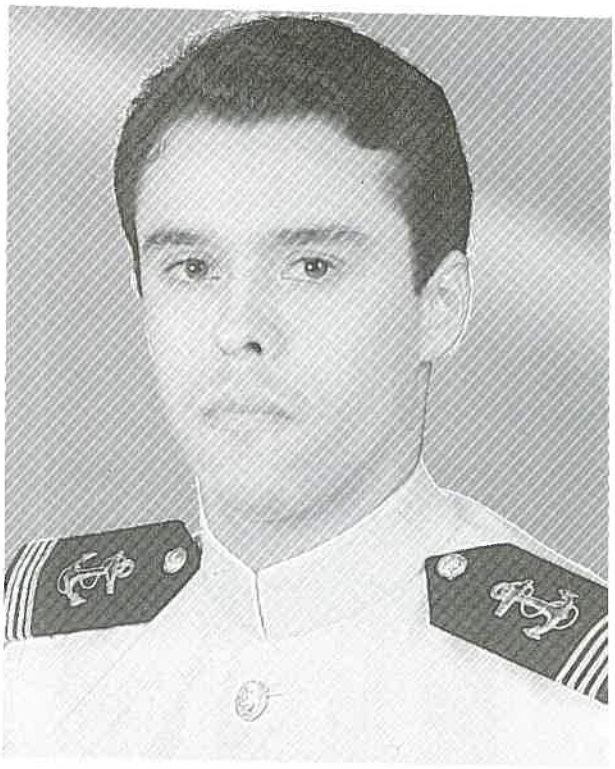

José Luis CABRERA Ramírez









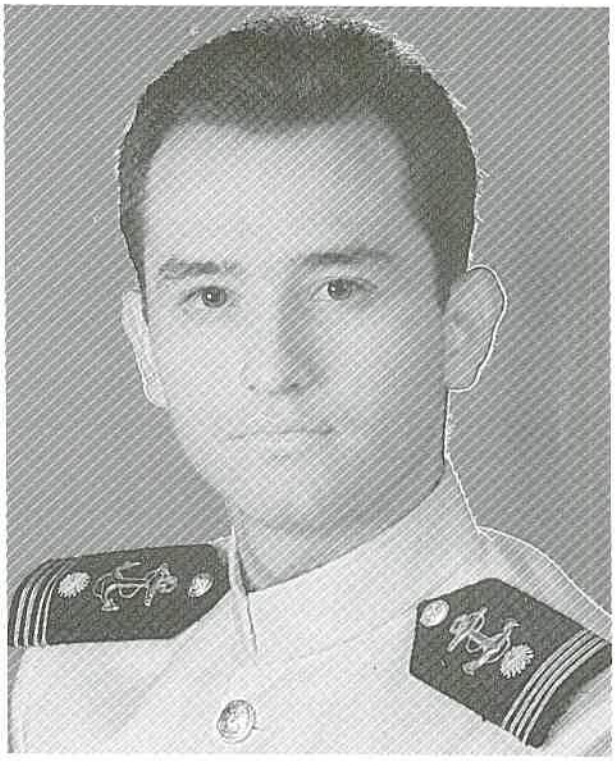

Fernando CACERES Bueno

Un 19 de Diciembre de 1969, aterrizó en la terraza de la familia Cáceres una cigüeña trayendo aferrado a su pico a un pequeño bebé al que le pusieron el nombre de Fernando.

Inició sus estudios en el colegio La Recoleta donde destacó entre sus compañeros por sus dotes de estudiante y gran amigo.

Fue en el año de 1986, que decide postular a la Escuela Naval, logrando ingresar y demostrar durante estos años su gran dedicación y empeño que lo han llevado a obtener el grado de cadete oficial.

Fernando, te deseamos viento favorable y mar tranquilo para que tu carrera se vea colmada de éxitos como integrante de nuestra gloriosa Escuadra.

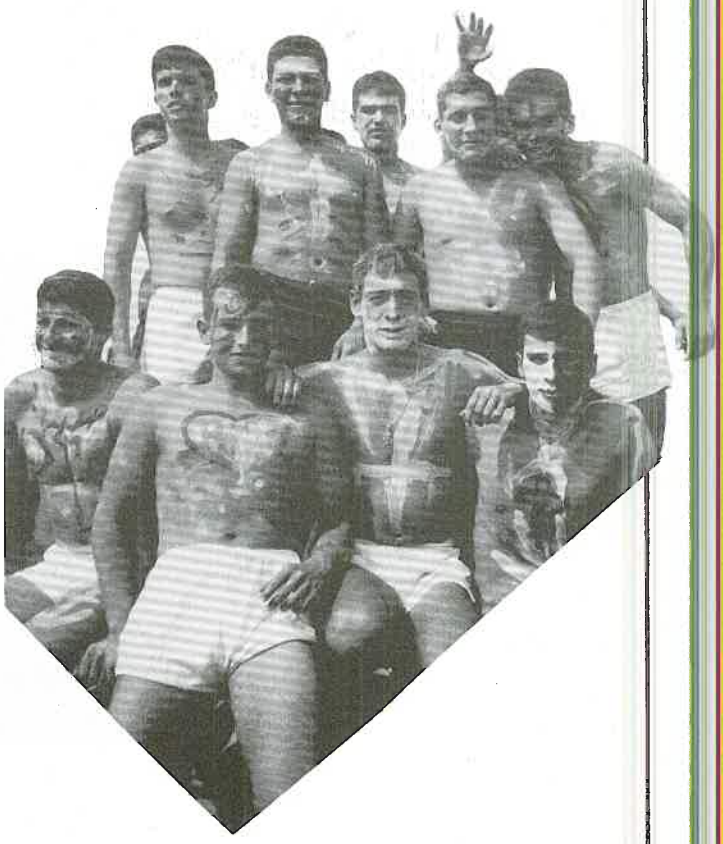

En una tarde lluviosa nace con unos kgms. de más, el 17 de Julio de 1966, nuestro querido César, realiza sus estudios en el colegio Marista, distinguiéndose siempre por su alegría, y al sentir el llamado del Mar de Grau. Ingresa a nuestra Alma Mater en Marzo de 1986.

Siguiendo siempre su línea, constantemente lo oíamos dar gritos cuando jugaba billas o escuchando música con un periódico en la mano.

Le gustaron los partidos de fulbito por lo que le decía "Balán".

Era fácil encontrarlo comiendo en el casino después de fagina sin ir a lista y parte.

Balán siempre te destinguiste por tu alegría y buen humor no dejándote amilanar por las malas noticias. Sabemos que tendrás éxito en la escuadra suerte.

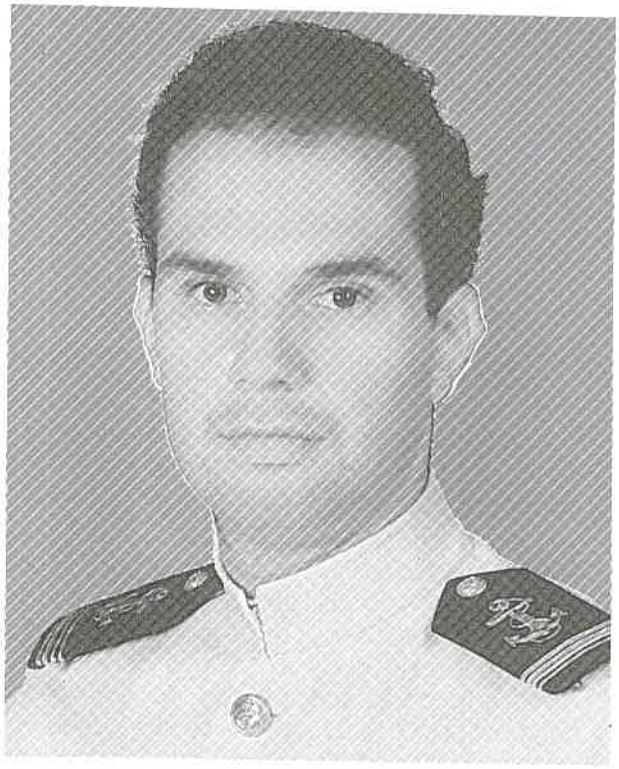

César CALDERON Docampo

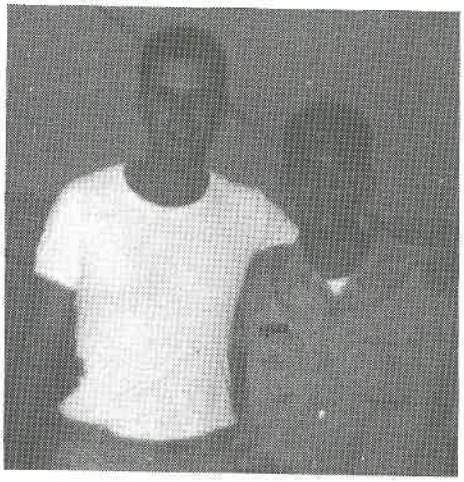

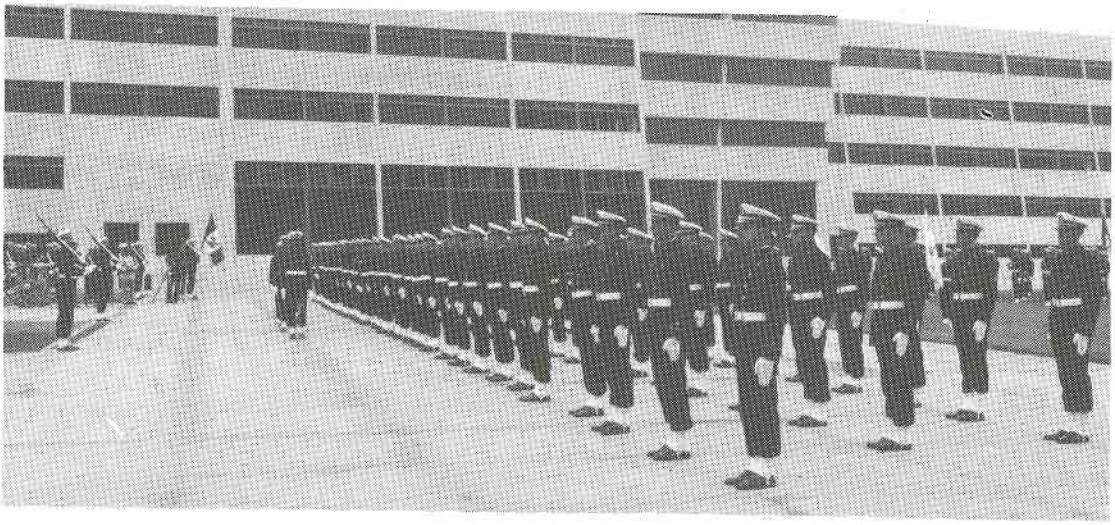

Al despuntar el alba de un 12 de Julio de 1967, una blanca cigüeña dejó caer un paquetito que dio como origen a nuestro buen Johnny. Realizó sus estudios en el colegio "San Luis" (Barranco) graduándose desesperadamente para alivio de sus profesores.

Su verdadera experiencia la realizó en el 85, cuando decide postular e ingresa a nuestra Alma Mater y por razones desconocidas el color de su polo de año sufrió una mutación bastante común.

En la Escuela Naval fue integrante del equipo de Tiro, pero su verdadera pasión se revela en el deporte de los "burros", donde reconocemos sus más hábiles dotes de jugador con el apoyo de su "Juegé con Willy" y "estudie su polla". Imagínese que fue el más antiguo... del club de ajedrez e integrante de la gloriosa banda de guerra, destacando su habilidad para tocar el bugle.

Con repecto al amor sabemos que hay una sirena que lo ha cautivado y dentro de poco los tendremos uniendo sus vidas para siempre.

Johnny van en estas líneas los mejores deseos de los que te conocimos realmente y tuvimos la suerte de compartir los buenos y malos momentos.

¡TIMON AL CENTRO Y ASI COMO VA!

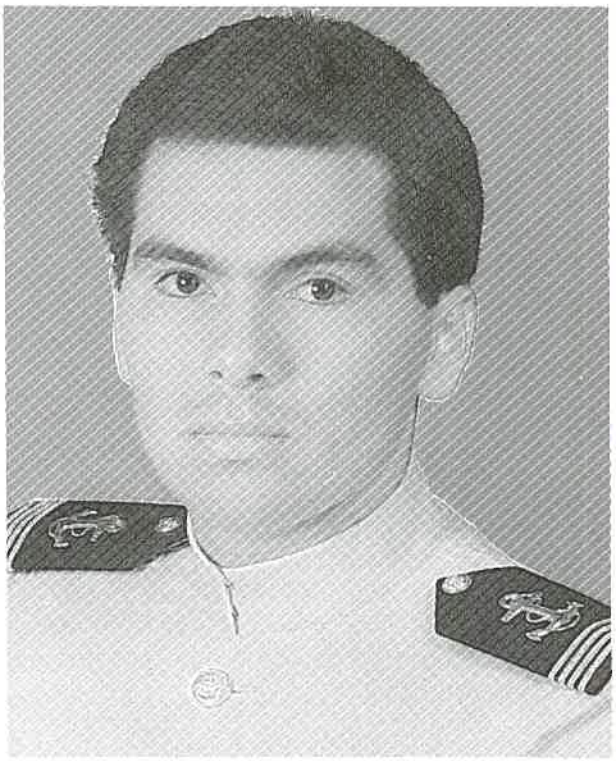

Johnny CALDERON Higginson









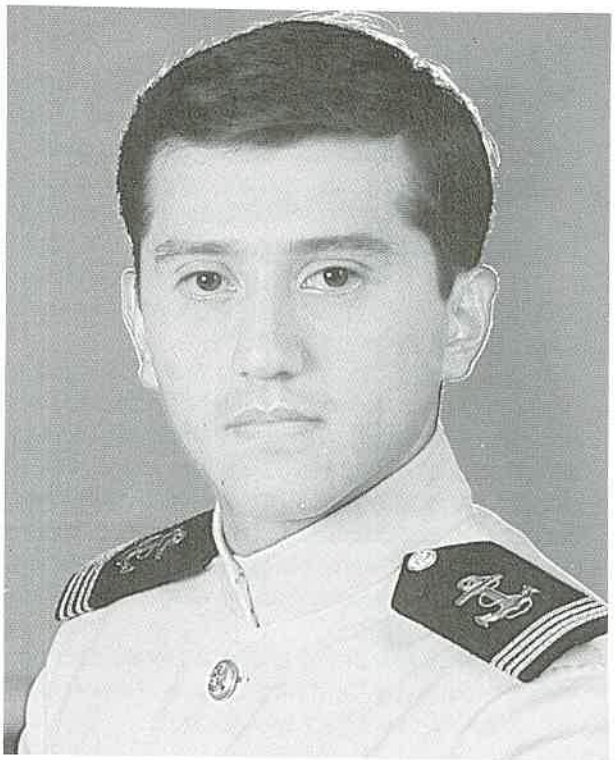

Orlando CARRASCO Lastarria

La helada mañana del 28 de Agosto de 1967, nace en la ciudad de Lima un recio y cuadrado bebé al cual llamaron Orlando.

Desde muy pequeño creció alimentado por una sabia educación intelectual y física.

Cuenta la leyenda de que un día Orlando, haciendo un barquito de papel quiso navegar por los 7 mares pero al no lograrlo se enroló en filas de la Marina de Guerra del Perú, ingresando a nuestra Alma Mater.

Cursó estudios en el Colegio Santa Rosa de Lima "Maryknoll", donde desarrolló su capacidad intelectual el cual le sirvió para su permanencia en la Escuela.

Por su gran estado físico y atleta perteneció al masoco equipo de Tiro, demostrando durante estos 5 años su gran habilidad con el dedo y gran espíritu de competencia.

Orlando, los que te conocemos aprovechamos el ejemplo de caballerosidad y dotes de buen amigo que mostraste, te deseamos mucha suerte porque los caballeros como tú se lo merecen, y por favor ya deja de cantar porque hasta ahora no sabemos como llegaste a pertenecer durante estos 5 años al grupo de Coro de la Escuela.

Viento en popa y buena suerte.





Una mañana del 10 de Agosto de 1968, una cigüeña que se encontraba volando sobre la villa militar fue derribada repentinamente, dejando caer el niño que transportaba en el hogar de la familia Carrera Mazuelos, siendo bautizado con el nombre de Gonzalo.

Cursó sus estudios en el colegio "Pedro Ruiz Gallo", y al culminar, ingresa a nuestra Alma Mater en marzo de 1986.

Su trayectoria deportiva fue con el equipo de tiro, con el cual obtiene sucesivos triunfos, en el aspecto militar llega a alcanzar el grado de Cadete Capitán de Corbeta desempeñando el cargo de Jefe del Primer Batallón. Sus cualidades de caballerosidad y de justicia lo llevaron a ganarse el aprecio y respeto del Regimiento siendo nombrado Cadete Caballero.

SATA: Deseamos que tus pasos sean firmes y obtengas los éxitos que te mereces.

Nos vemos en la escuadra.

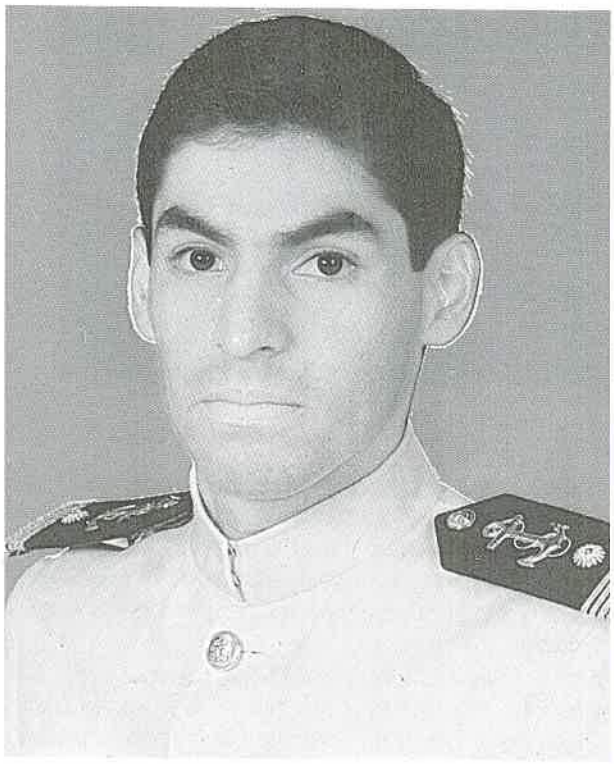

Gonzalo CARRERA Mazuelos







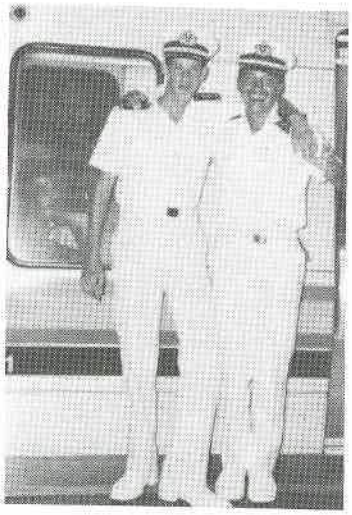



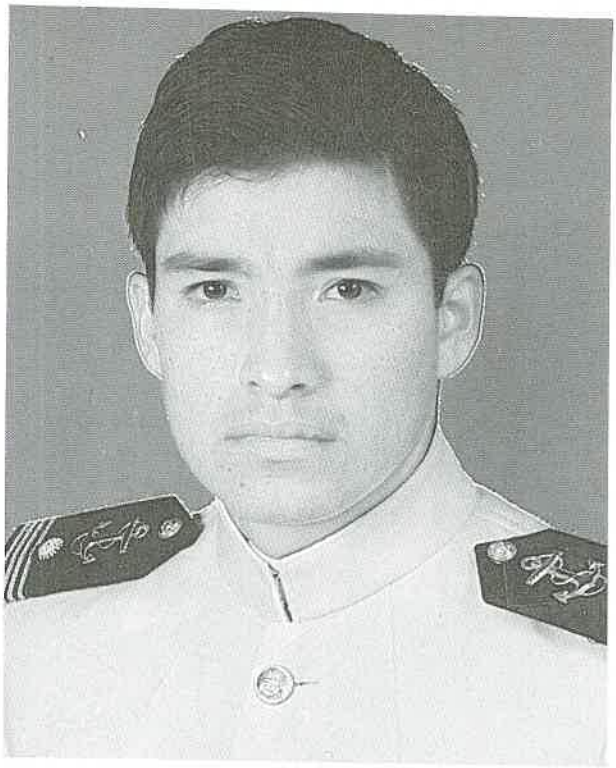

Marco CHACON Béjar

Un día de mucha granizada del 14 de Agosto de 1967 nació en la arqueológica capital de América, El Cuzco, nuestro recordado y singular amigo "Boby Chacón".

Estudió en el colegio "La Salle" de la ciudad imperial, al terminar sus estudios secundarios sintió el llamado de la patria, ingresa a la Escuela Militar en 1984. Sus grandes dotes de hombre de ciencias y de mucho ingenio lo llevan a ingresar a la UNI en 1985. Su creciente inclinación hacia la vida marina lo llevaron a decidirse por la noble carrera Naval, haciendo realidad este deseo al ingresar a la Escuela Naval el 01 de Marzo de 1986 empezando su apasionante travesía de cinco años plagados de alegría, regatas, penas, viáticos, plantones, sacrificios, consejos, brasileñas, etc. etc.

En nuestra Alma Mater se hizo notar por su carácter alegre y jovial "Bobby" destacó muchísimo en los estudios, logrando siempre las primeras calificaciones de su promoción y en 1989 vio coronado su esfuerzo al recibir el diploma al primer puesto de su promoción en 3er. año.

En los deportes practicó con gran entusiasmo la Vela llegando a conocer todos los secretos del arte marinero, participó con gran éxito en los sudamericanos clase lightning de Brasil (1989) y en el Perú (1990) logrando el subcampeonato y campeonato respectivamente con su bote "Polaris", sobresalió también en Sunfish, habiendo regateado muchas veces en Paracas. Integró el equipo de atletismo y siguió luego el curso de Buceo, entre sus habilidades practicó las billas y el billar.

Rasgos muy característicos de su personalidad fueron la responsabilidad y el cumplimiento de las tareas a él asignadas, como lo demostró al hacer "La Guía del Cadete Naval".

"Bobby", tu paso por la Escuela ha sido fructífero y estamos seguros que tendrás muchos más logros en tu nueva vida de Oficial porque posees las cualidades para ello.

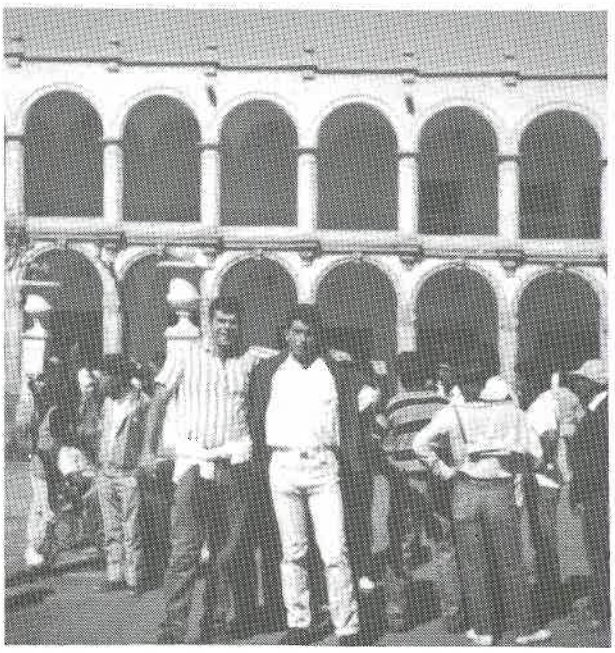



Mario CHAVEZ Catter

Lima sobresaltada despertó un mes de Mayo de 1967, ante el poderoso llanto de un robusto pequeño que lo llamarían Mario y más tarde sería conocido como el popular "Huachi".

Travieso y juguetón deja pasar los años en el colegio "San Agustín", sintiendo el llamado del Mar, fue en el verano de 1985 fecha tan ansiada por él, cuando dio inicio a su vida dentro de la Marina de Guerra del Perú.

En nuestra Alma Mater quizo ser atleta, voleybolista pero al final destacó en fulbito, poniendo así todas sus energías a la práctica de la conversación diaria ya que en cada partido sostenía feroces discusiones con todo el mundo, hasta con su sombra.

En el amor aparte de los sandwichs, tortas, butifarras esta enamorado del mar, de los carros deportivos y también de las chicas en tanga.

Mario nosotros tus amigos y los que pasamos momentos alegres en tu compañía sabemos lo que vales y te deseamos muchos éxitos en tu carrera profesional.

Suerte y nos vemos en la Escuadra.









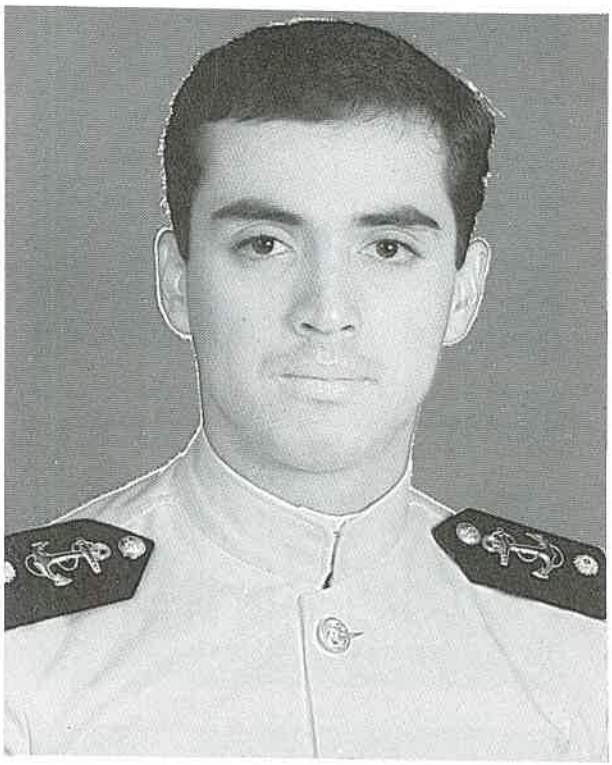

Santiago COBOS Chávarri



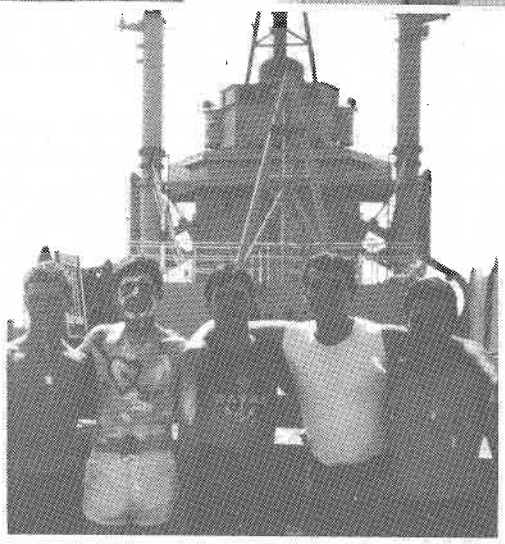

Ya han pasado varios años desde el suceso pero aún no se logra saber a ciencia cierta qué fue lo que pasó el 30 de Julio de 1969, pues por más que se diga que la proximidad de las fiestas patrias fue la causante de la confusión, todavía no se comprende porqué la cigüeña fue sustituída por un gallinazo.

Comenzó su peregrinaje por este mundo en el Liceo Naval cuando escuchó el rumor de las olas, es así como ingresa a la Escuela Naval el 28 de Febrero de 1986, y a lo largo de su permanencia se distingue por su carácter militar y estudios llegando a ser Cadete Tte. 1ro. Jefe de la 1ra. Cía. del 1er. Batallón, destacó en el deporte del Remo y en el último año optó por la "dolce vita". Durante los los años que nos acompañastes dejaste una huella imborrable para los que te conocimos por tu don de gente y personalidad.

Santiago en tu vida futura como Oficial aplicarás todo lo que aprendistes y seguirás siempre el camino que te trazaste pues así conseguirás llegar a la meta coronando tus deseos.

Mucha suerte y hasta pronto.

Nos vemos en la escuadra.



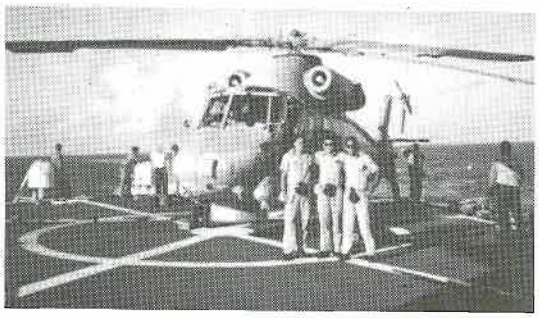



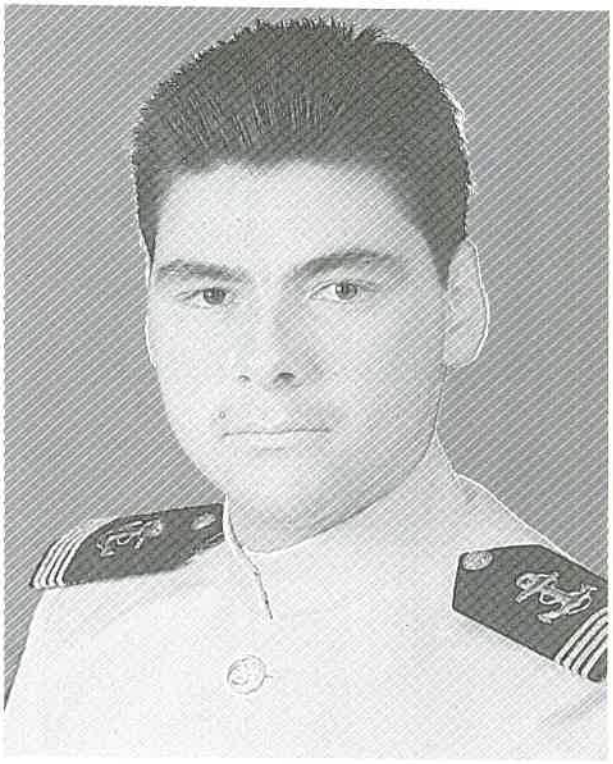

Sandro COCHELLA Sologuren

El popular "Gato" como le dicen sus amigos, vino al mundo un 12 de Noviembre de 1967 en la ciudad de San Francisco, EE.UU. y en forma poco usual, no lo trajo la cigüeña, lo trajo don Gato y su pandilla.

Un día paseando por los techos se cayó a un balde de agua salada, naciendo así su vocación por el mar.

A los 5 años pudo ingresar al único colegio que lo aceptó en sus aulas "María Reyna", en el cual supo garnarse el aprecio y confianza de sus compañeros. Con el transcurrir del tiempo, terminó sus estudios satisfactoriamente y un día, exactamente el 1ro. de Marzo de 1986 al encontrarse paseando por el malecón de la Punta se metió entre las rejas de la Escuela al perseguirlo un perro rabioso... y así ingresa.

Desde su ingreso perteneció a la banda de guerra tocando excelentemente la puerta y ventana del pañol de instrumentos, ah y el clarín.

Por su afición por los pescados, fue contra la naturaleza, ya que perteneció al equipo de caza Submarina en el cual destacó, siguiendo luego el curso de buceo.

En general en lo deportivo fue polifacético, ya que practicó todo lo que pudo, aunque no pudo con todo.

Perteneció al equipo de no levantarse al toque de diana, socio vitalicio de la "Azotea Beach" y un asistente constante del malecón de la Punta...los días de semana.

Sandro los que realmente te conocemos sabemos que eres un excelente amigo y compañero, por eso te deseamos un mar calmado y mucho viento en popa.

Hasta pronto.

Un 10 de Diciembre de 1962, cayó del techo una cigüeña parca, lenta, floja que por su figura fue reconocido como el "Fecro".

Este raro especimen realizó sus estudios en el "Liceo Naval Almirante Guisse", donde no tuvieron más remedio que admitirlo.

Familiares y amigos le hablaron de la ESNA y al entusiamarse por el "Jato Naval", postuló e ingresó en Marzo del 85 y por quedarse dormido despertó nuevamente en primer año.

Por sus dotes de instrucción y formación física fue jefe de columna de sección de la gloriosa Banda de Músicos.

Dice que perteneció al equipo de Vela (donde Na...Vagaba), grupo de Ajedrez, buceo, scuba y relaciones públicas. ¡Qué increíble!

Admirado por muchos demostró su gentileza y su don de gente, caballerosidad y sinceridad en su estadía en la Escuela Naval, ganándose el aprecio de sus compañeros y amigos.

Fernando: tus compañeros y los que te conocimos de verdad, recordaremos siempre tus grandes condiciones y capacidad humana que serán el norte que siempre guiarán tu vida como Oficial.

Suerte y muchos éxitos ¡Bravo Zulú!



Fernando CROSBY Rizo-Patrón





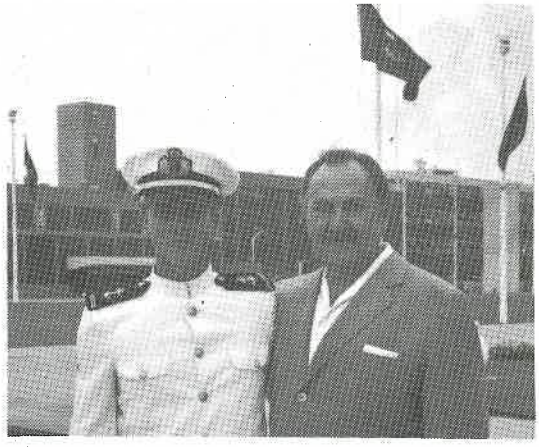



Claudio DAMMERT Rebagliati

Durante el ardiente verano de 1968 en la ciudad de Lima todo era paz, tranquilidad y sosiego pero la noche del 17 de Enero, cuando todos dormían, el llanto quebrado de un rubicundo, robusto y carismático varón interrumpió el silencio nocturno de la capital, su nombre: Claudio.

Su infancia transcurrió dulce y serena bajo la atenta mirada de sus padres; sus estudios lo realizó en el Cep. Peruano Británico, donde se caracterizó por su trato amable y carácter tranquilo.

Una vez concluidos sus estudios se decidió a seguir la estela de Grau, ingresó a nuestra Alma Mater el 01 de Marzo de 1986, logrando en sus cinco años de estudio, ganarse el aprecio del Regimiento en base a su caballerosidad, dotes de buen amigo y compañero.

Debido a su "dolce voce" perteneció al Club de Coro y luego al de Filatelia, también al equipo de Voley y fue uno de los impulsores del elegante deporte del tenis en la Escuela. Por su esfuerzo y capacidad fue nombrado cadete Alférez de Fragata y encargado de Disciplina.

Claudio, los que te conocimos sabemos lo que vales, por eso contamos en que la vida te depare muchos triunfos.

Avanti y buena suerte.

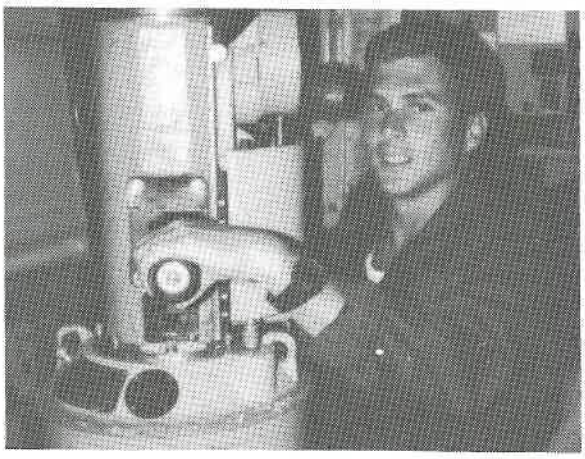

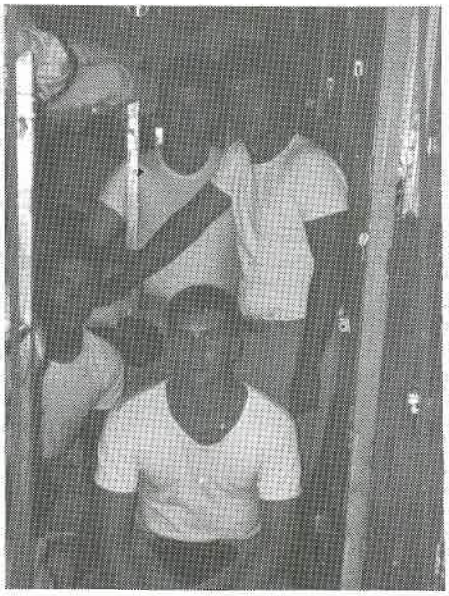





José ECHEANDIA Chiappe

U l 31 de Diciembre de 1966 trajo un Gnomo al mundo a un enanito gordito a la casa de mamá y papá Echeandía a quien le pusieron el nombre de Joselillo. Este muchachito juguetón cursa sus estudios infantiles en el nido Francia para luego pasar al colegio de los SS.CC. Recolecta donde terminó su primaria y secundaria satisfactoriamente... destacando en el Basket.

Desde chico se inclina por la carrera Naval ingresando a la Escuela Naval en 1986, destacó en Pentatlhon participó en la marathon "Cafetal".

Al cabo de estos cinco años quienes compartimos tantos momentos de sano esparcimiento y dedicación al estudio, sabemos que por tus condiciones de hombre de bien y tenacidad sabrás salir adelante.

José te deseamos viento en popa y buena suerte en la Escuadra.



Una fría mañana del 4 de Mayo de 1967, llega al mundo nuestro querido "gordo", en el puerto del Callao, hecho que marcó su destino para ingresar años más tarde a la Escuela Naval.

Fue un gran "estudiante" y deportista, destacando en la disciplina de origen oriental, el Judo.

César en tus años de Cadete supuiste ganarte el aprecio del Regimiento, estamos por ello seguros que lograrás tus aspiraciones profesionales y personales.

¡Suerte en la Escuadra!

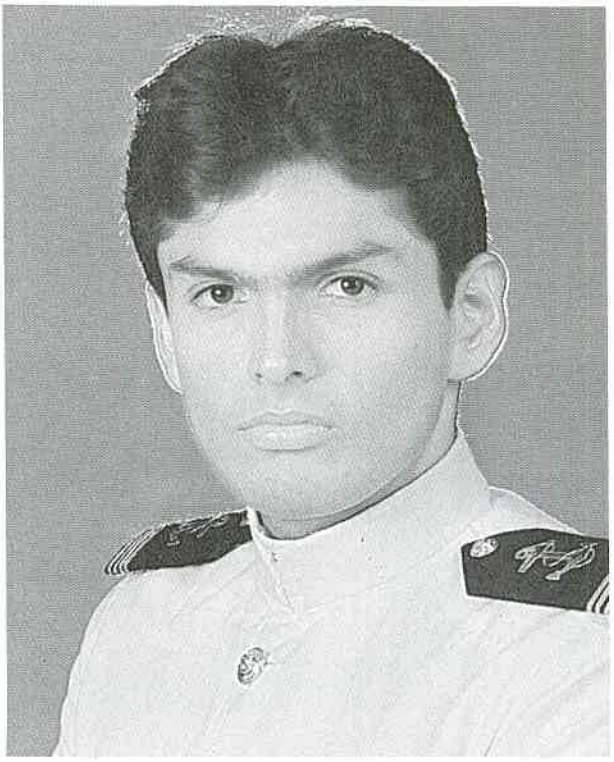

César FLORES Bambini



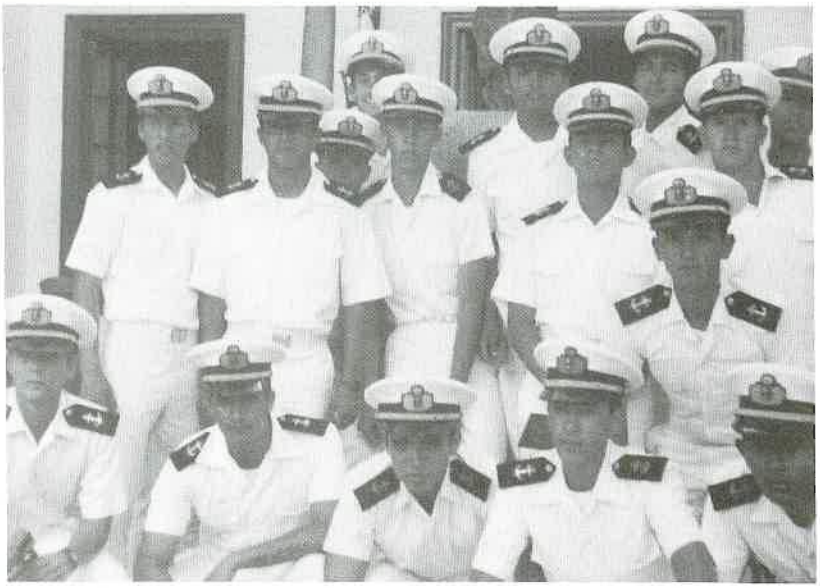



Un 26 de Junio de 1968, el hospital Naval es sorprendido por el grito de un pesado y robusto bebé, se trataba de Sergio el 2do. hijo de la familia GIAMPIETRI, quien cursó estudios en el "Liceo Naval".

Escuchando los gritos de Neptuno decide postular a la Escuela Naval ingresando como aspirante a Cadete Naval en 1986, conocido como el "Gordo Giampietri", logra ganarse el aprecio de sus compañeros y subalternos, como deportista y buen amigo.

Destaca en los deportes formando parte del equipo más glorioso de la Escuela Naval "El Remo", asi como en el Buceo el cual culmina satisfactoriamente siendo Cdte. del 4to. año.

Bueno Sergio conserva siempre la sencillez que siempre te caracterizó así como tu Remo bajo el brazo. Te deseamos el mejor de los éxitos en esta linda carrera.



Sergio GIAMPIETRI Ramos







Un alegre día del 14 de Setiembre, nace en la vieja y colonial ciudad de Lima nuestro gran amigo Kike.

Realizó sus estudios en el colegio Claretiano donde practicó el naútico deporte de la natación, es así que en un día de entrenamiento escuchó desde las profundidades de las aguas el llamado de Neptuno y decidió postular a nuestra querida Alma Mater a los 16 años.

Fue popular por su amor a las fiestas y toda reunión social, durante su estadía en la Escuela fue excelente nadador logrando grandes triunfos para nuestros colores.

Por sus cualidades artísticas fue pieza importante en las veladas, logrando deleitarnos con sus conocidas imitaciones.

Fue jefe de la 2da. Cía. del 2do. Batallón cargo que desempeñó con mucha eficiencia.

Kike a lo largo de tu permanencia en la Escuela has sabido ganarte el respeto, aprecio y amistad de todo el Regimiento, estamos seguros que tendrás muchos éxitos como Oficial.

Buena suerte



José HERNANDEZ Samanez







Entre risas y alegrías, llantos y lamentos de otros, nació el 28 de Agosto de 1968 un pequeño y gracioso bebé al cual llamaron Fernando.

Cursó sus estudios en el CEP. San Francisco de Borja, donde era muy querido por sus amigos y admirado por las chicas que cariñosamente lo llamaban Ferny, allí forma su carácter intelectual y moral, valores que le sirvieron durante su permanencia en la Escuela, donde por su gran carácter militar "Cachaco", tuvo el privilegio de formar la Escolta durante sus años de cadete, ser adoctrinador 2 años consecutivos y ser jefe del 2do. Batallón del Regimiento de Cadetes y Aspirantes en el cual se le conocía como "Happy".

Perteneció al equipo de Caza Submarina, practicando la caza, pero de faltas, en su labor infatigable de formar a los Cadetes:

"Happy", tu paso por la Escuela será recordada por todos, tu huella se encuentra en el Kardex de muchos, te deseamos viento en popa y suerte en la Escuadra.

Bravo Zulú.

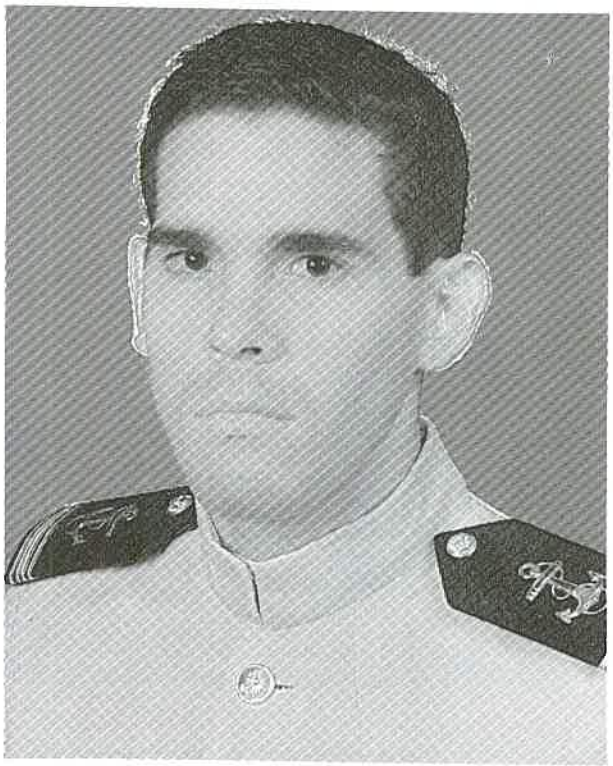

Fernando HERRERA Arce



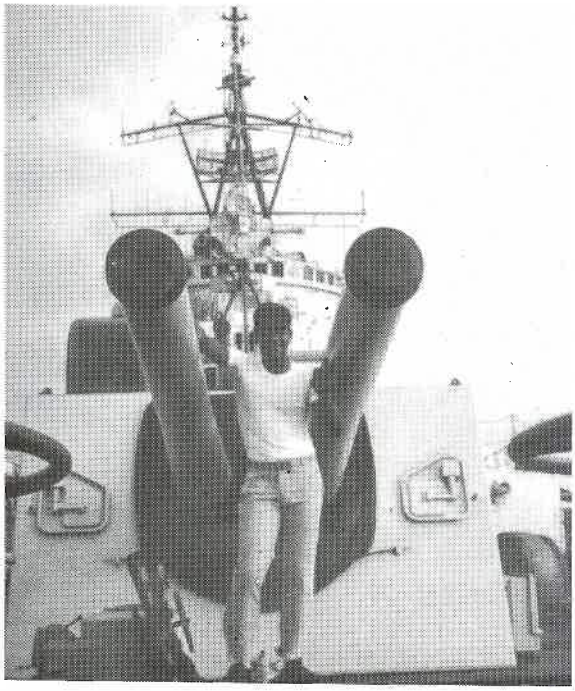



Yerko JARA Schenone







Una tenebrosa noche del 27 de Enero de 1969 nace una criatura durante los efectos de un eclipse total, traída desde el infinito, por un objeto volador no identificado a la familia JARA SCHENONE.

Dicha criatura llamada Yerko logró levantarse y cruzó muebles, masas, escaleras, reposteros y demás cosas que había en su camino haciendo de su casa su primera pista de combate.

Cursó sus estudios en el colegio Inmaculada y siguiendo los pasos de su hermano ingresa a la Escuela Naval en un 1ro. de Marzo de 1986, debido a sus dotes de gran atleta destacó en el deporte, perteneciendo al Equipo de Pentatlhon Militar, representando los colores de la Escuela en varias oportunidades.

Por su estudio logra obtener el grado de Cadete Oficial.

Yerko esperamos que sigas así y que continúes con triunfos, viento en popa, suerte y nos vemos en la Escuadra.

Un glorioso 14 de Agosto de 1968, en la ciudad de Lima de un hermoso matrimonio polaco nace nuestro amigo Mariano, realizó sus estudios en el colegio MARKHAN, pero en vista de que en su mente lo único que corría era agua y más agua decidió postular a la Escuela Naval.

Como el "Cabezón" era buen muchacho se inclinó por lo grande y entró al equipo de Remo de la Escuela, esto te demandó mucho esfuerzo, mucho entrenamiento y también muchas victorias.

Con el transcurrir del tiempo, el cabezón fue nombrado cadete encargado del equipo.

Palmas y pisa fuerte.



Mariano KAZMIERSKI Jasinski





Una mañana nublosa y de aspecto tétrico en el Hospital Naval vino al mundo el famoso "Beni" un 08 de Octubre de 1968, tal fue el susto del médico al verlo, ya que parecía una bolita con pestañas que le recomendó a su madre que sea el último de los LANATTA.

Luego de aguantarlo en su casa durante 5 años, lo mandaron al Liceo Naval donde cursó sus estudios. Pero sus padres al darse cuenta que iban a tener a éste "chiquito" inocente nuevamente en casa lo internaron en la Academia "Almirante Grau" donde brilló en sus notas ya que el dueño era su papá.

Después postuló a nuestra Alma Mater donde ingresó el 1ro. de Marzo de 1986, dando alivio a su hogar. Perteneció al equipo de Natación.

Bueno "Beni" los que te conocimos verdaderamente sabemos de tus grandes dotes de amigo y compañero y te deseamos suerte en tu carrera y viento en popa.

Nos vemos en la Escuadra.

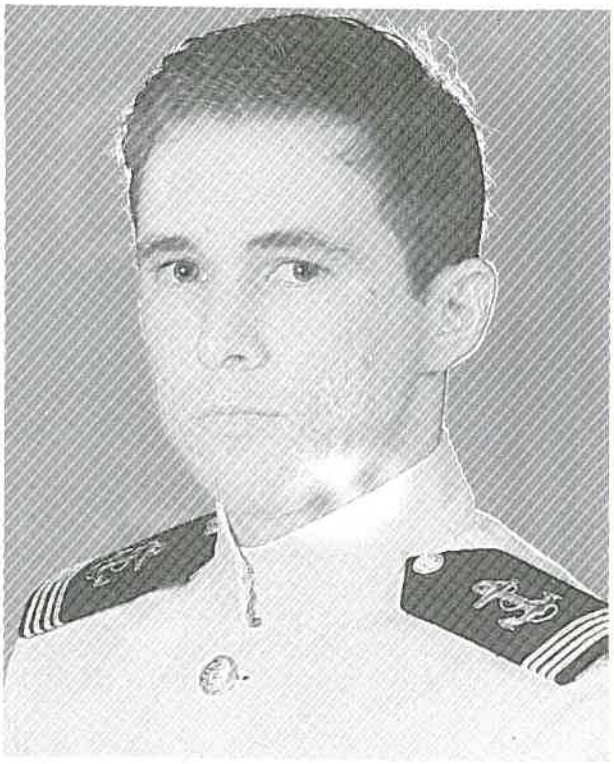

Ricardo LANATTA Forger



Nació el 31 de Agosto de 1968, cuando una cigüeña lo arrojó violentamente en casa de la familia MEJIA COPPO.

Cursó sus estudios en el colegio SSCC Recolecta, egresado en 1986, para alegría de él y sobre todo de su familia.

A lo largo de sus 5 años de estadía en nuestra Escuela supo ser un gran amigo demostrando en todo momento su compañerismo y don de gente. Así mismo, se caracterizó por ser un buen deportista integrando el equipo de Remo Campéon Nacional 1987, el equipo de Básket y en 4to. año el curso de buceo.

También le gustaba figurar en otras cosas, fue anfitrión del día 25, 1989 y gracias a su esfuerzo y carácter militar, cadete adoctrinador y luego Cadete Alférez de Fragata. Fabricius, sabemos que tienes grandes condiciones para ser un excelente Oficial de Marina y que con esfuerzo y dedicación sabrás lograr éxitos para tí y nuestra institución. Viento en popa y nos vemos en la Escuadra.

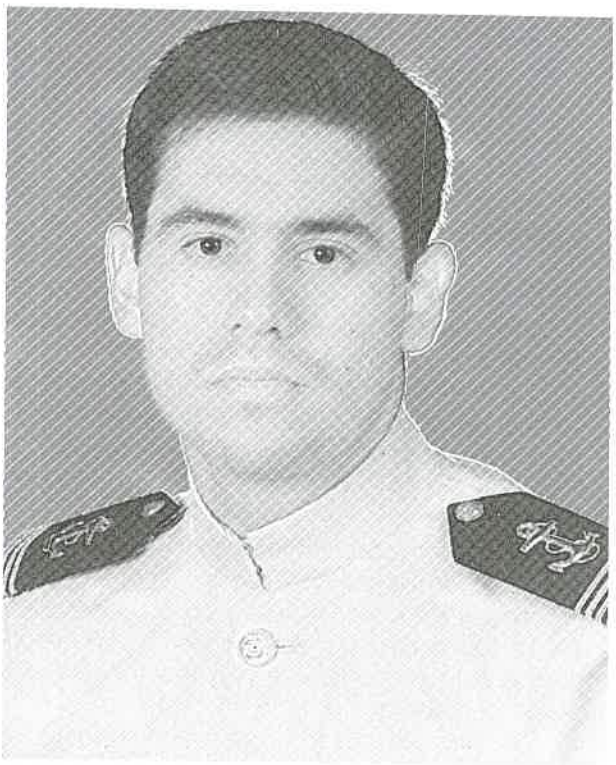

Yuri MEJIA Coppo







Ya han pasado varios años desde el suceso, pero aún la familia MEJIA no logra saber con exactitud lo que sucedió ese 31 de Agosto de 1968, cuando encontraron un paquete amarrado con un alambre de púas con una curiosa nota que decía "Abrela es una Joya".

Es así que al abrirlo encontraron un hermoso bebé que alegremente jugaba con un puñado de plumas al cual bautizaron con el nombre de "Miguel".

Cursó sus estudios en el Colegio "Recoleta" en el cual destacó por sus partidas de fulbito en clase y su don de gente. Ingresó a la Escuela Naval en el año 1986, fue Jefe y creador de la nueva Barra Naval "Ron y Chelas", animador de la Velada Anual 1989 y lo recordamos por su eterna risa inclusive al arrestar, sobresale también en los conocidos deportes de la caza de cangrejos con jabalina y el Remo donde logra galardones para nuestra Escuela.

Buena Miguel, los que tuvimos el placer de conocerte en la Escuela sabemos lo grande que eres como persona y como amigo, traza tu derrota hacia el éxito, guiada con la calidad de tu propio espíritu.

Adios "Chiclito"... Nos vemos en la Escuadra.

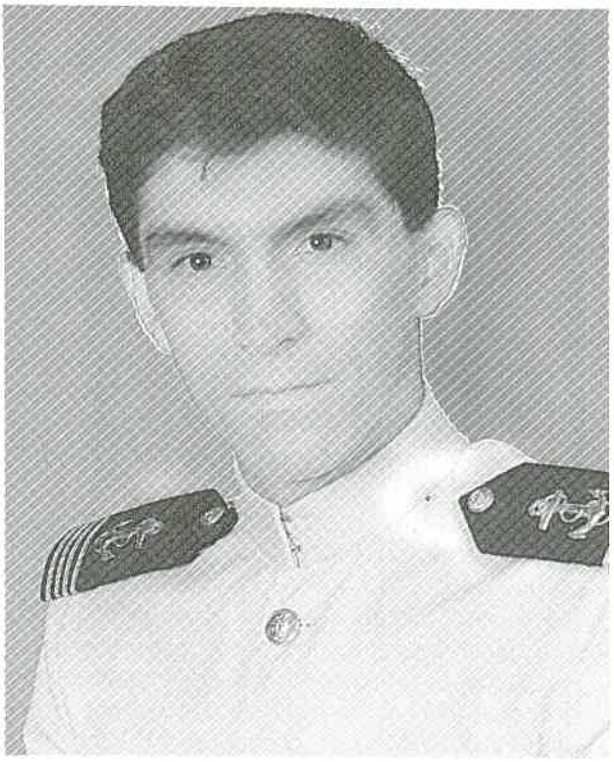

Miguel MEJIA Morín















Julio MEZA Avendaño

Un día del mes de Julio de 1966 la familia MEZA recibió la visita de la cigüeña, la que les dejó un paquete envuelto en piel de lagarto al que más tarde llamarían Julio César, nuestro amigo durante su vida escolar fue muy entusiasta y asiduo a la música integrando la banda de música de su colegio, donde esperaba ansioso el día de pertenecer a la Marina de Guerra del Perú, sus deseos se vieron realizados en Marzo de 1986, año en el que ingreso a nuestra Alma Mater.

Una vez en la Escuela, como aspirante, quizo destacar en el equipo de Atletismo, compitiendo en varias maratones. Años después destaca como encrgado del Bazar, lugar donde se le podía ver en casi todas las faginas, fue también integrante de la Orquesta de Cadetes participando en varias veladas y actuaciones. Los que le llegamos a conocer en la Escuela nos dimos cuenta que fuiste un buen cadete y sabemos que serás un buen Oficial.

Buena suerte... y viento en popa.

En una noche misteriosa, los niños lloraban, los gatos maullaban y en el cielo se vio una cigüeña no muy grande , que dejó caer un huevo el 17 de Noviembre de 1967 por las inmediaciones de la Clínica San Borja, el cual se abrió en dos con el impacto y dejó ver el nacimiento de un chiquito gordito y bajito, que respondía al nombre de Alejandro MILLIGAN el cual creció y le llegó la hora de ir al colegio y lo metieron al "Maristas High Schooll" en el cual lo llamaron Checho.

Terminado el colegio siente el llamado de Neptuno y pasa a formar parte de la familia Naval al postular e ingresar a la Escuela Naval del Perú.

Checho: para aquellos que te conocemos de verdad sabemos que eres un amigo, te deseamos la mejor de las suertes.

Viento en popa y nos vemos en la Escuadra.

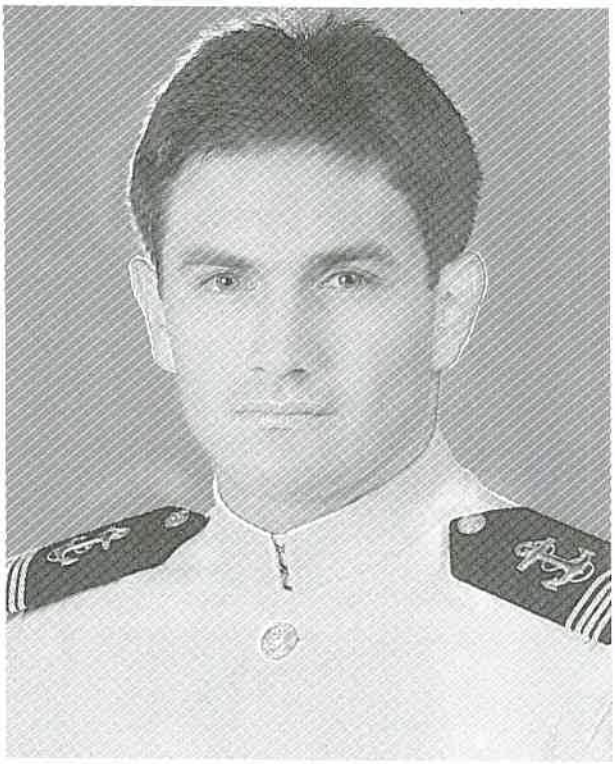

José MILLIGAN Reátegui



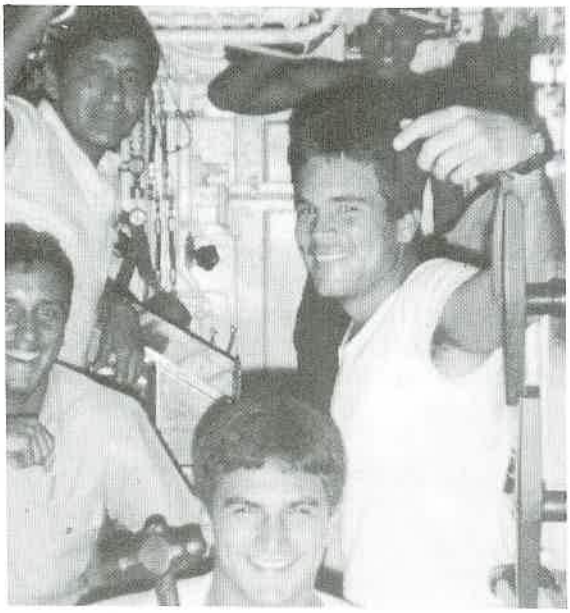



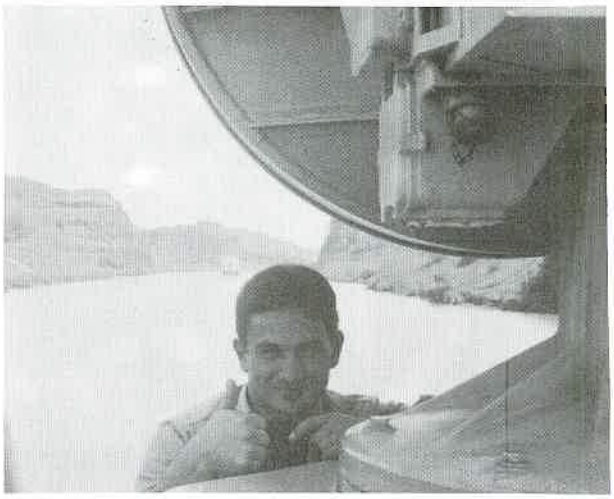

En una mañana calurosa del 13 de Abril de 1969, nace en la ciudad de Lima un robusto bebé, al cual pusieron el nombre de Oscar.

Cursó sus estudios en el colegio Nuestra Señora de la Merced, y por un llamado de Neptuno, decide postular a la Escuela Naval del Perú ingresando en 1986.

Perteneció al equipo representativo de Filatelia.

Bueno Osquitar, sigue con esos dotes de buen amigo y compañero, que tengas suerte, porque te lo mereces, viento en popa y nos vemos en la Escuadra.

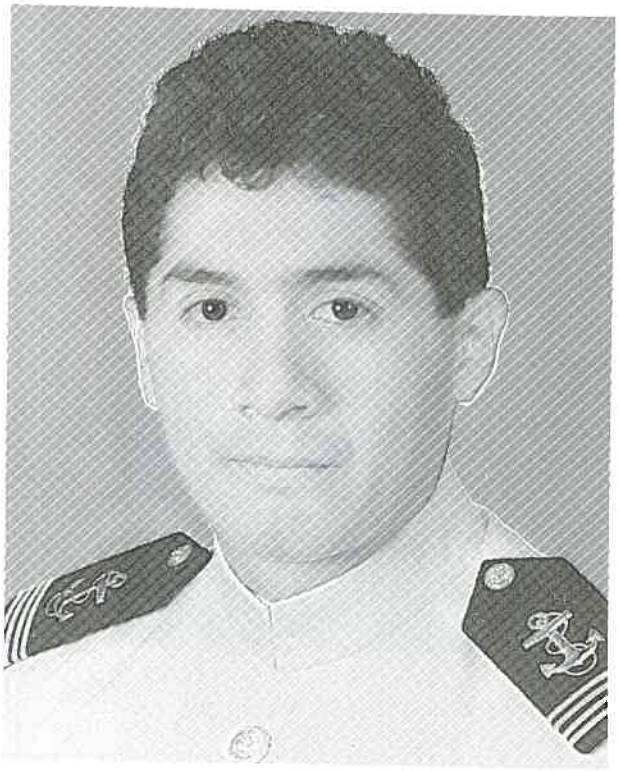

Oscar MONTEZUMA Pazos

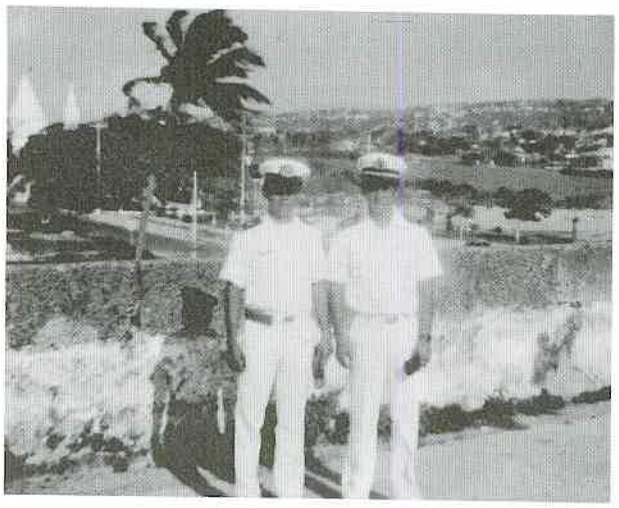

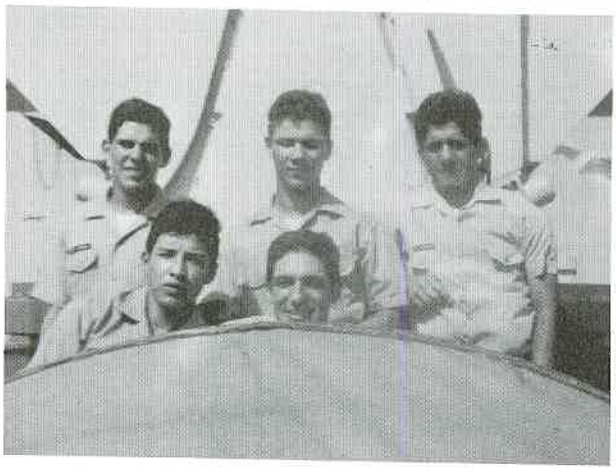

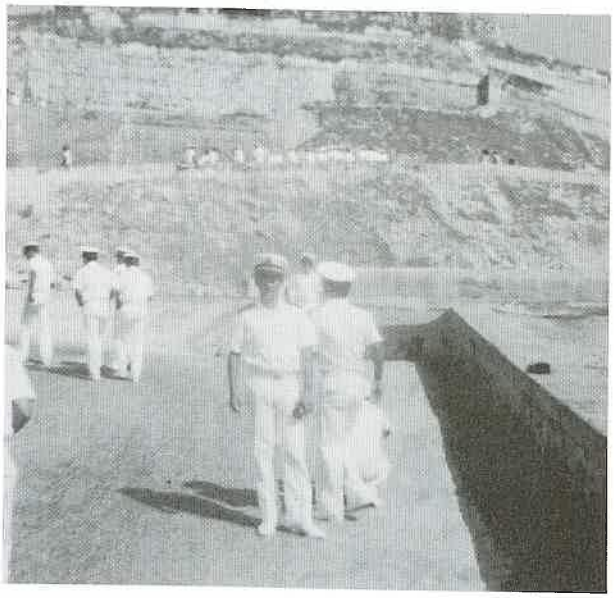

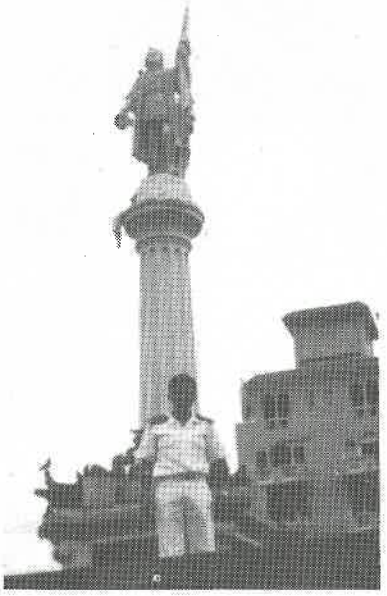

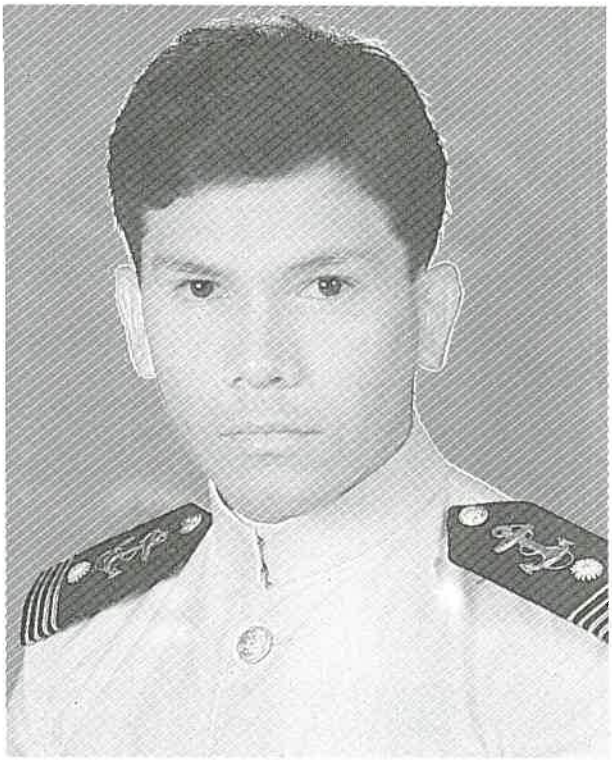

César MORALES Huerta-Mercado

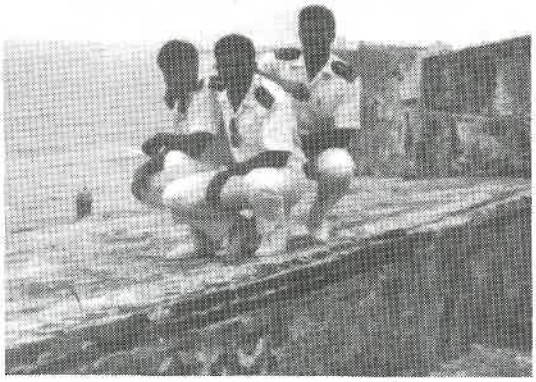



Una mañana muy alegre del 20 de Agosto de 1968 una cigüeña dejó caer sobre el suelo limeño un escuálido bebé al cual lo llamaron César.

La Monja como lo llamamos, realizó sus estudios en el colegio Externado Santo Toribio , el llamado de Neptuno lo hizo cambiar el rumbo de su vida.

Ya en la Escuela Naval destacó por su responsabilidad y dotes de buen organizador llegando a ser nuestro cadete encargado de deportes.

Perteneció al equipo de atletismo y a la Orquesta Naval.

César: Todos esperamos que tus anhelos se cumplan.

Viento en popa y buena suerte.

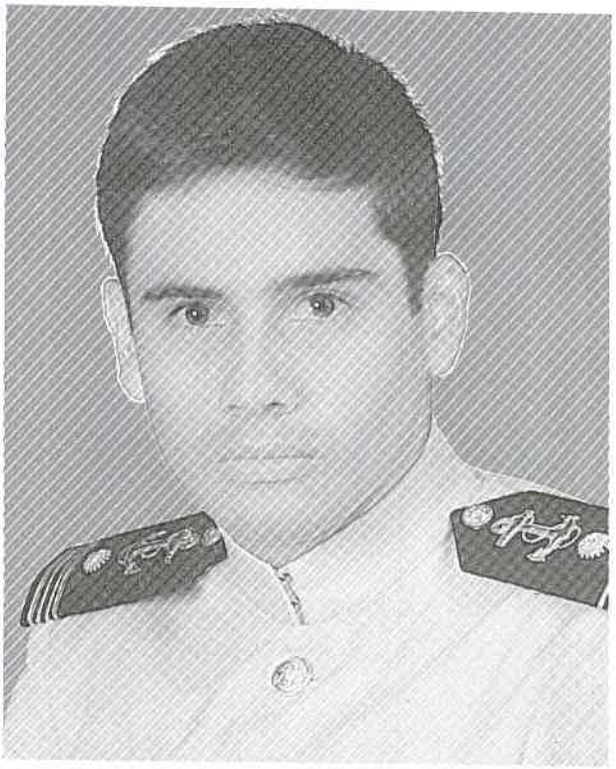

Luis MORENO Tasso

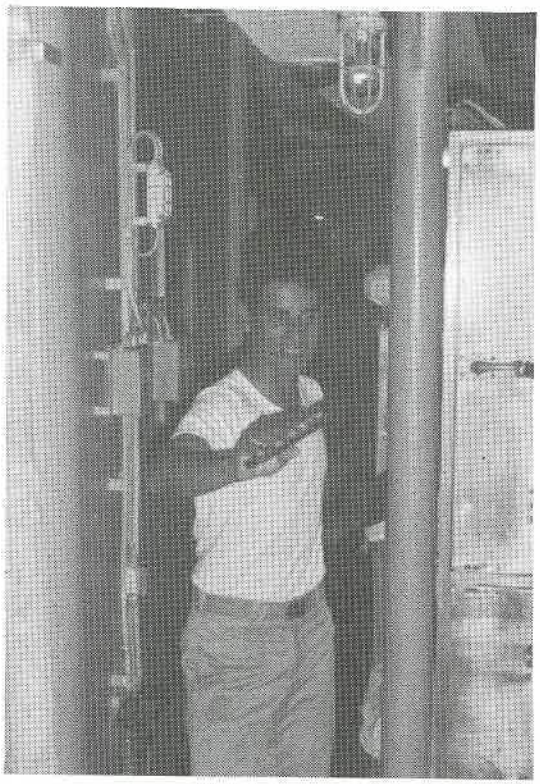



En una tranquila y calurosa mañana del 11 de Mayo de 1970, nació Luchito más conocido en el ambiente Naval como "MONO", jugó sus primeras pichangas de fulbito en el Liceo Naval Almirante Guisse donde cursa sus estudios hasta el 4to año de secundaria. Postula a la Escuela Naval, logrando ingresar para sorpresa y alegría de todos. Se caracterizó por ser una persona correcta, mostrando desde aspirante bastante habilidad y responsabilidad por el estudio lo que le llevó a ser Cadete Oficial. Llegó a representar a la Escuela en el equipo de Remo (como timonel por supuesto). Luego de más antiguo era costumbre y clásico verlo en los famosos partidos de fulbito.

Luchito: Al pasar por esta Escuela nos has dejado un grato recuerdo y has sabido ganarte la simpatía y el aprecio del Regimiento, por eso es que te deseamos lo mejor de lo mejor en tu vida como Oficial.

Viento en popa y buena suerte.



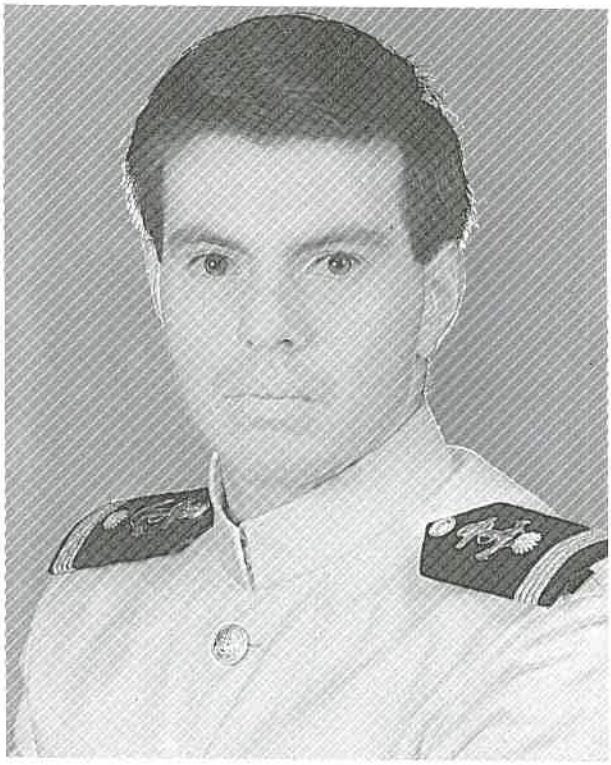

Víctor MURILLO Miletich





Un 23 de Junio, un crustáceo trajo consigo un pequeño erizo enviado por travesía a la familia MURILLO MILETICH bautizando al pequeño con el nombre de Víctor.

"CHUNCHILLO", como cariñosamente lo llamamos en la Escuela, cursó sus estudios en el colegio "CLARETIANO'" sobresaliendo por su compañerismo. Culminados los estudios sintió el llamado de Neptuno y sus Anfitritis, ingresando a la Escuela Naval el 1ro. de Marzo de 1985.

En estudios con un poco de esfuerzo llegó a ser cadete Alferez de Fragata conformando el Estado Mayor del Regimiento, siendo encargado de guardias y comisiones.

Destacó en el equipo representativo de Vela siendo el capitán del Velero "TRITON", fiel al deporte del balompié no deja nunca las "pichanguitas Navales".

Bueno "Chunchillo" deseamos que en tu nueva vida como Oficial encuentres el éxito ¡te deseamos viento en popa y mar Sereno!.

Nos vemos en la escuadra.

Fue un 15 de Marzo de 1969, el día que la familia OJEDA, recibe en su seno a Carlitos, quien a la temprana edad de 6 años ingresa al Liceo Naval "Almirante Guisse", donde destacó por ser "Un Buen Amigo".

Ingresa a la Escuela Naval en 1986, siendo desde el primer día enemigo de la diana 0550., por lo que fue integrante de los equipos representativos de Penthatlon y Natación. Pertenece a la élite de los egresados del curso de Buceo Scuba.

Carlos, te deseamos las mejores oportunidades para realizarte como profesional, y que en tu vida personal te acompañe la felicidad, lo mereces.

"Acción y Valor"



Carlos OJEDA Iglesias













Ernesto OW YOUNG Vásquez

Nuestro amigo Ernesto nació en la Centroamericana República de Panamá el 4 de Mayo de 1967, inicialmente la voluntad de Neptuno lo envió a aprender las técnicas naúticas a la tierra de los charros, pero a causa de un gran terremoto que remeció aquellas latitudes, continuó su aprendizaje en nuestra Alma Mater uniéndose de esta manera a la promoción 90.

Ha destacado por ser uno de los fundadores de la "Orquesta Naval" que año a año nos deleita con las mejores salsas en las veladas celebradas en el Escuela.

Ernesto, ahora que inciarás una nueva etapa de tu vida estamos seguros que sabrás trazar la derrota correcta para llegar a conseguir tus objetivos, te deseamos la mejor de las suertes a tu regreso a Panamá y que tu carrera como Oficial esté llena de triunfos.

Este caballeroso Cadete hizo su paso por la Escuela Naval, dejando una estela de amigos y compañeros satisfechos por la amistad que les dispensara.

"La Chola", como lo conocían en el Regimiento destacó por su excelente desempeño en el equipo de fútbol, donde "sudaba" la camiseta de la NAVAL hasta el último minuto del partido.

Persona de carácter alegre y bonachón, merece toda clase de parabienes en su futura vida como Oficial y esperamos volvernos a ver pronto donde la Institución designe nuestro puesto de maniobra.

¡BUENA SUERTE AMIGO!

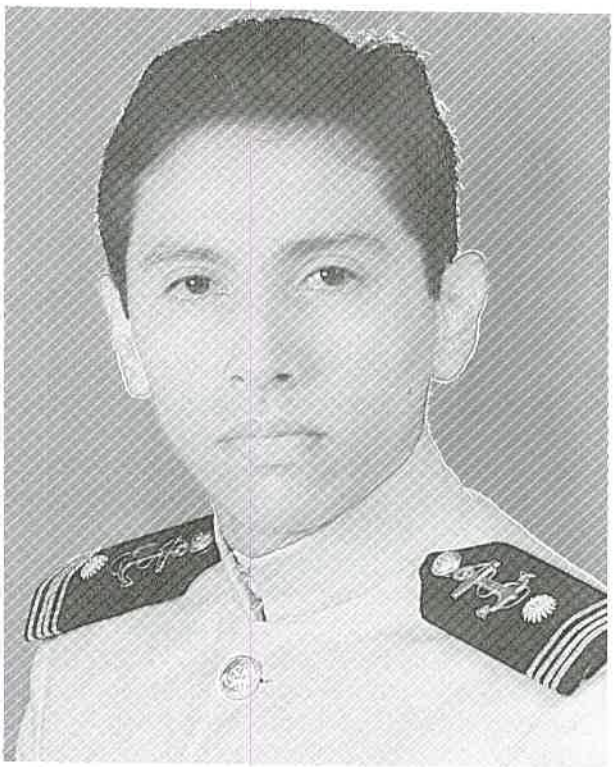

Jorge PAREDES Lucioni



Era un 14 de Mayo de 1968, los coches se preparan, ¡coche a la vista! No, No se trata de los caminos del Inca, es la cigüeña loca que trató de llegar a la casa de la familia PARODI, para dejar a un pequeño ser al cual llamaron Augusto.

Este avispado bebé fue creciendo al igual que su afición por la velocidad, cursó sus estudios en los colegios, bueno fueron muchos, terminando en el "Reina del Mundo".

Siguiendo una tradición familiar ingresó a la Escuela Naval. En deportes perteneció a varios equipos representativos, destacando como tripulante del velero "Victoria" participando en las regatas "Buenos Aires – Rio de Janeiro", Copa "Galápagos", Copa "Almirante Grau" donde obtuvo el 1er. lugar y en el verano del 90 participó en la Copa OFF Valparaíso en Chile, obteniendo el 3er. lugar.

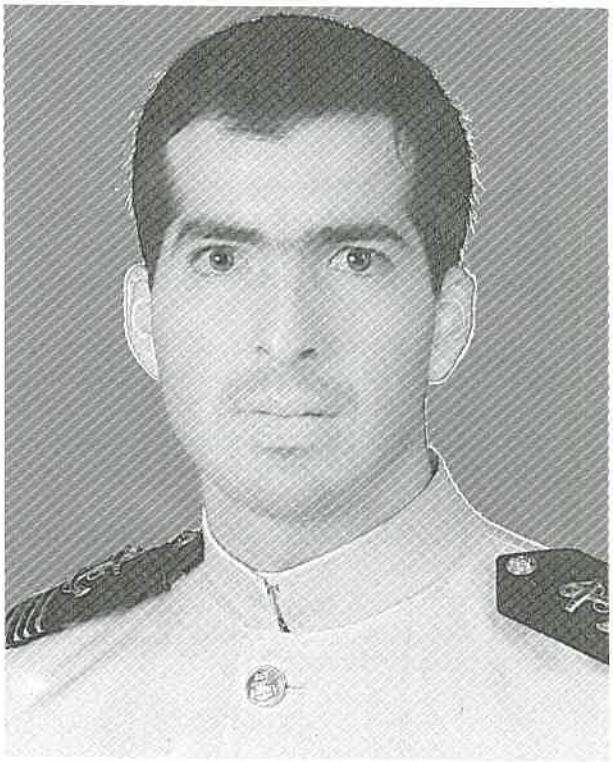

Augusto PARODI Suito



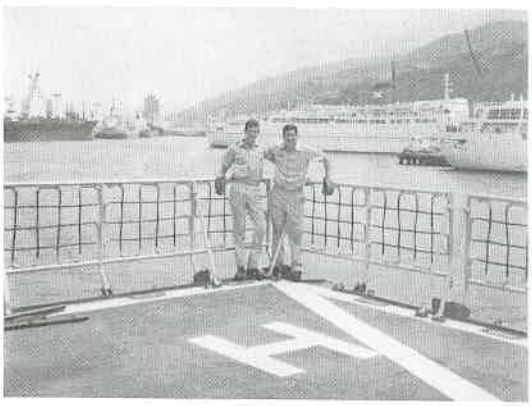

Augusto sabemos que tu ímpetu y facilidad para tomar decisiones te llevarán muy lejos y te servirán para concretar todas las metas que te propongas, te deseamos los mejores éxitos como Oficial y que tengas Pamperas y Surasos en tu popa.

¡A Izar Velas!.



Un 09 de Diciembre de 1968, la familia PAZOS incorpora a su seno un nuevo integrante al que llamaron Luis Hugo Pedro, en su niñez cursa estudios en el colegio Maristas de Miraflores y practica el Remo como su deporte preferido. Decide postular a la Escuela Naval a donde ingresa en 1986 como aspirante.

A través de los años ha sabido garnarse el aprecio de sus compañeros y amigos, integra el equipo de Tiro dando varios triunfos a la Escuela.

Lucho te deseamos un gran porvenir y suerte en tu carrera (apunta bien).



Luis PAZOS Medina











Franklin PEASE Mould



Erase una vez un 28 de Junio de 1968, en una mañana de frío invierno, una cansada y aturdida cigüeña dejó caer un gracioso y rojo bebé en una casa de Miraflores.

Es así como la familia PEASE encontró en su jardín a un niño clavado de nariz. Franklin como lo bautizaron sus padres, cursó sus estudios en tiempos record en el colegio Inmacula, siguiendo la tradición de su abuelo ingresó a la Escuela Naval, caracterizándose por su carisma y buen humor.

Fue un gran deportista integrando la dotación del Velero "Victoria" y representándonos en varios campeonatos de Vela en Argentina, Brasil, Ecuador, y Chile, participando además en la Copa "Almirante Grau" en Octubre de 1989.

Buena Franklin estamos seguros que tendrás un buen desempeño como Oficial y que tu empeño te acompañará en todas las metas que te propongas.

Te deseamos viento en las amuras y que sigas obteniendo más victorias para la Marina.

No olvides "La Victoria esta en el Mar".







Roberto PERALTA Mesía

En las primeras horas del 26 de Octubre de 1967 el Puerto del Callao, vio nacer a quien con el tiempo nos haría reir con su voz a mandíbula batiente en las veladas anuales de la "Cía. Cangrejo Follies" desde el 87 al 90.

Sus estudios los cursó en el Liceo Naval Almirante Guisse, donde se le recuerda con cariño, siendo el llamado de su vocación, Tito terminó sobre tablas... pero de la cubierta de un buque, ya que el mar lo llamó a esta Escuela aquel inolvidable 1ro. de Marzo de 1985.

Integró los equipos de Tiro, Voley, y sobre todo eximió jugador de pichangas y de fulbito en las cuales destacó por picón. También era infaltable en todas las veladas, conformando el grupo de libretistas y artistas. En las mesas de billas donde tras cosechar grandes triunfos llegó a ser campeón de Billas de la Escuela en 1989.

Con su inseparable secuaz, el loco Braschi, concurría siempre ya sea a la calle de las pizzas o a las fiestas de los diferentes barrios.

Tito; la vida en la Escuela, entre las cosas que tiene de bueno está el de conocer y convivir con amigos como tú, te deseamos muchas satisfacciones en tu vida de Oficial que recien empieza.

Suerte Tito.



Una fría mañana de Junio emergió de las profundidades, un torpedo conteniendo en él un rollizo bebé al cual le pusieron el nombre de Jorge.

Hizo sus estudios en el Liceo Naval Almirante Guisse. Postuló a la Escuela Naval e ingresó a esta el 1ro. de Marzo de 1986 desde sus primeros días puso a flote sus dotes de Marinero. Perteneció al equipo de Vela, participando en el campeonato Sudamericano en Chile. También formó parte del Club de Radio Aficionados.

Jorge esperamos que logres lo que siempre has deseado.

Buena suerte y nos vemos en la Fuerza.



Jorge PETROZZI Morzán







Fue un 2 de Diciembre del 67, el día en que el mundo recibió al que es un gran compañero y amigo, cursó sus estudios en el colegio "María Reina" destacándose por su sentido de responsabilidad, buen carácter y la alegría que le caracteriza.

En la Escuela destacó por su dedicación al estudio, tanto así que cuando era cadete de 2do. año le gustó tanto el curso de termodinámica y los viajes que decidió llevarlo nuevamente y es así como se une a la promoción 90, en la cual fue recibido.

Fiel integrante de la Estación de Radio Aficionados y amante de la Vela, representó a la Escuela en 2 campeonatos sudamericanos de la clase lightning.

Mario te deseamos lo mejor y suerte como Oficial, porque reconocemos tu don de gente, caballerosidad, empuje y capacidad para lograrlo.

Viento en popa y nos vemos en la Escuadra

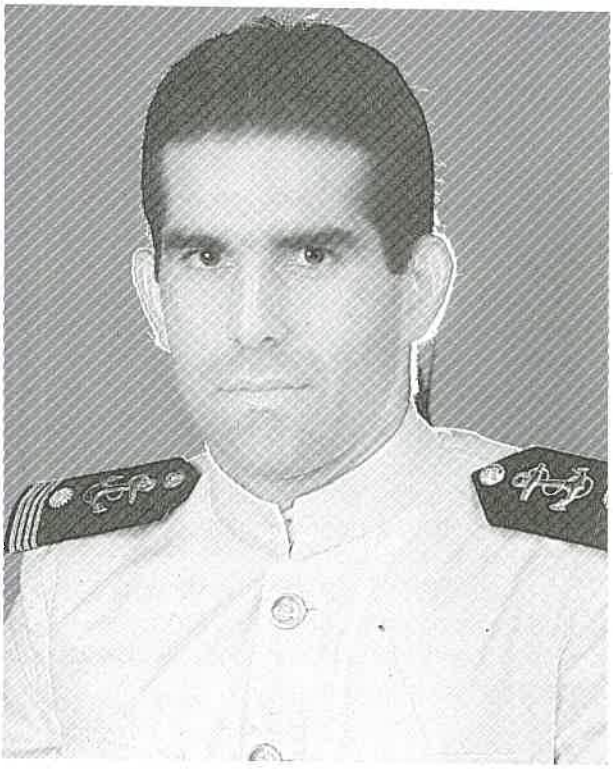

Mario PIANA Arenas





El 16 de Agosto vino a este mundo un gracioso pollito al que todos conocemos como Gianfranco.

Cursó sus estudios en el Liceo Naval "Almirante Guisse", y fue un 1ro. de Marzo de 1986, que nuestro querido "pollo" vió coronado su esfuerzo para ingresar a la Escuela Naval.

Desde Aspirante perteneció al equipo de Vela, logrando su velero "GASIL" grandes lauros para nuestra Escuela; integró el equipo que ganó este año el Campeonato Sudamericano Inter-Escuelas Navales de la clase "Lighthing".

Destacó también en el Club de Radio Aficionados, donde mantuvo a la Escuela siempre "en el aire".

GIANFRANCO, los que tuvimos la oportunidad de conocerte, estamos seguros del éxito que obtendrás en la profesión que tu vocación escogió.

Bravo Zulú.



Gianfranco POLAR Figari







Un caluroso 11 de Enero de 1969 una distraída cigüeña dejó caer un rechonchito bebé sobre el parqueadero de la Herradura.

Después de mucho esfuerzo logró llegar gateando por 1ra. vez a la puerta del que sería su hogar donde la familia PONCE DE LEON NOVOA lo llamarían Juan Juvenal o con más cariño "Juvito".

Cursó sus estudios primarios y secundarios en el colegio Santa Rosa de Lima, "Mary Knoll" donde destacó en los estudios, el deporte y el baile (Breakdance) con este último ganó muchas fans. Sintió el llamado del mar e ingresó a nuestra Alma Mater.

Ya en nuestra Escuela demostró dotes de gran amigo y compañero, sobresalió en los estudios y perteneció a la Selección de Voley.

Juvito: quienes te conocemos estamos seguros que lograrás todas tus metas y te desempeñarás eficientemente en nuestra Escuadra ¡Salud por eso!.

Sigue avanti y viento en popa



Juan PONCE DE LEON Novoa



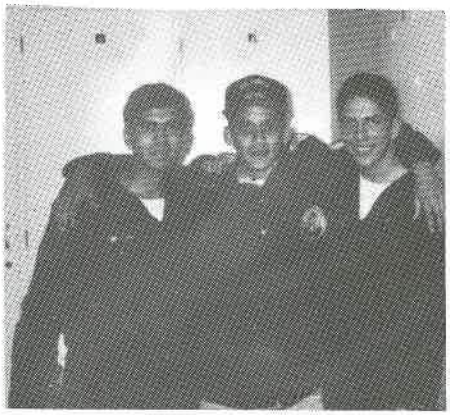

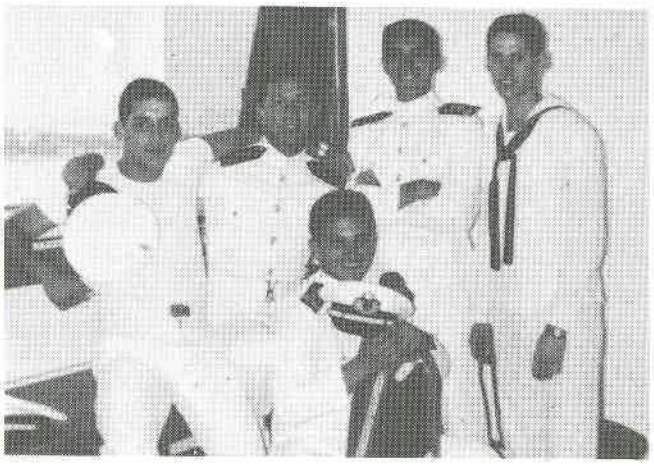



En una noche tormentosa del 8 de Noviembre de 1967, se divisó de pronto en una pantalla de Radar a un veloz pelícano que surcaba el cielo llevando en su pico a un escuálido bebé que años mas tarde sería conocido como el queridísimo "CHUY".

Cursó sus estudios en el colegio "Santísimo Nombre de Jesús" donde se destacó como un gran alumno y un buen compañero.

Cierto día que se encontraba nadando por la playa cantolao fue arrastrado por una gran ola que lo dejó tirado en la poza de la Escuela Naval, se caracterizó por su porte militar y por su buen criterio, destacó en los deportes integrando el equipo de gimnasia y fue uno de los fundadores del equipo de tenis donde fue el mejor recogebolas.

CHUY todos los que te conocemos sabemos que eres un excelente cadete y también somos testigos de tu calidad como persona y amigo es por eso que te desamos lo mejor de las suertes y que triunfes en tu vida como Oficial.

¡Nos vemos en la Escuadra!



Percy RAMIREZ Rodríguez

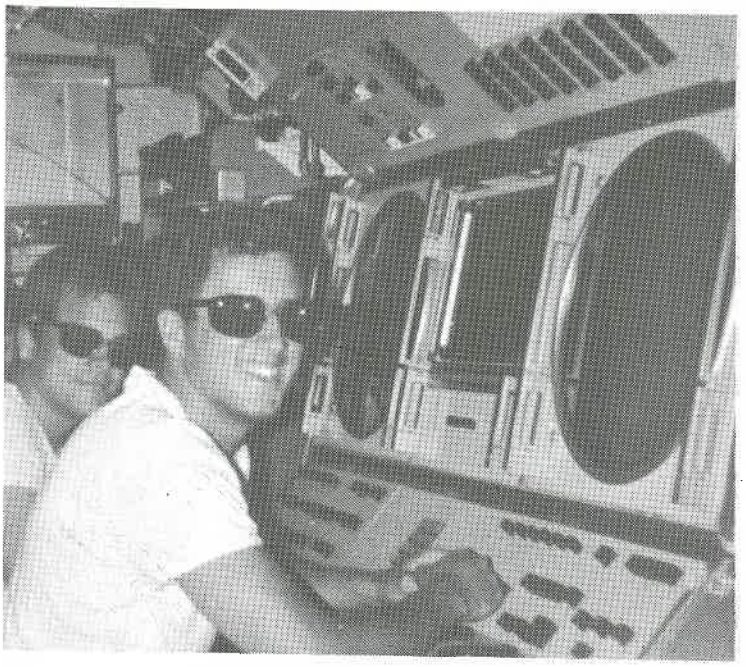

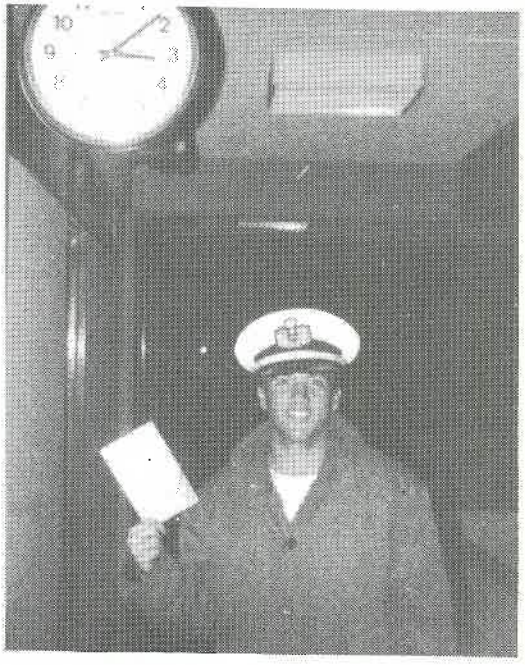

En la medianoche del 21 de Noviembre de 1968, una gigantesca ave Rock volaba plácidamente sobre Chiclayo cuando de repente colisionó contra un faro dejando caer un extraño bulto de donde salió rodando un pequeño llamado John.

En su infancia y juventud vivió en el Puerto de Pimentel, donde aprendió a amar la vida en el mar y surca por su mente el deseo de ingresar a su Marina de Guerra, es así como terminados sus estudios en el colegio San Agustín de Chiclayo se subió de polizonte al crucero de verano, el que tenía por destino la Escuela Naval ingresando el 1ro. de Marzo de 1986.

En nuestra Escuela se hizo querer por sus compañeros teniendo como infaltables amigos de aventuras a Julio M. y Luis R. pero en las promociones inferiores.

Mantuvo un buen lugar en lo académico John, sabemos que vas a ser un excelente Oficial, te deseamos un mar en calma, un horizonte despejado, viento en popa y nos vemos en la escuadra.

Bravo Zulu

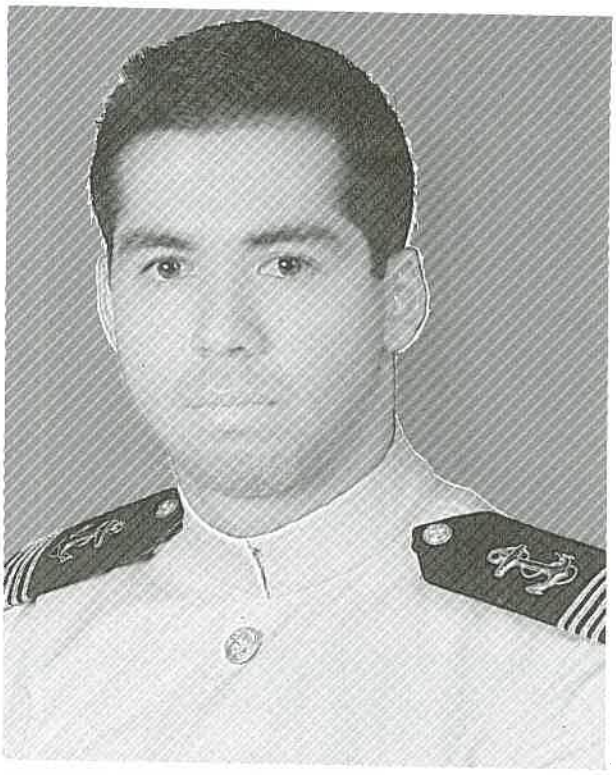

John RAMIREZ Vega

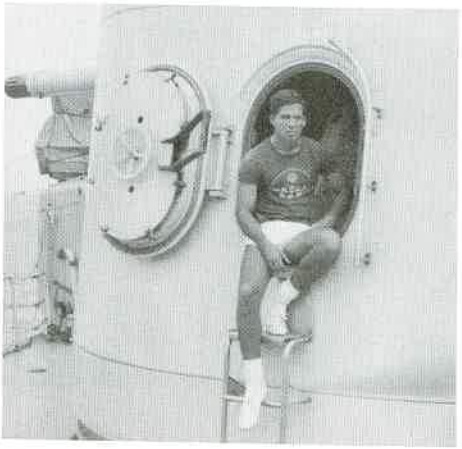

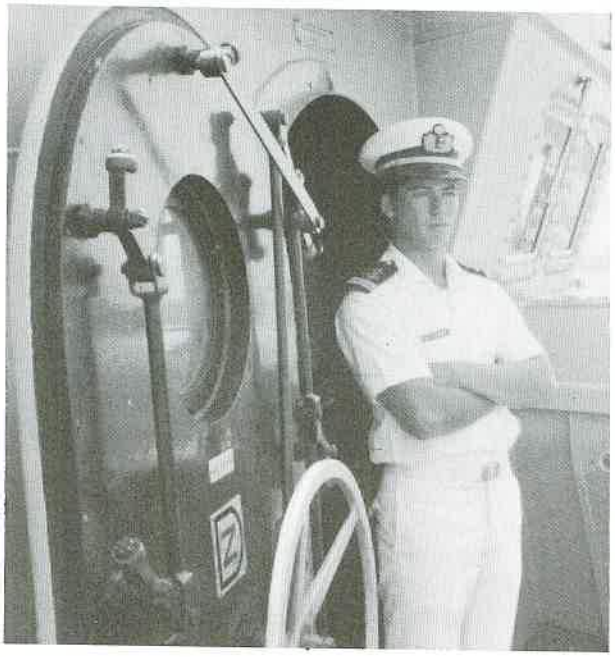



Una mañana de un 10 de Abril de 1970 encontraron un envoltorio en la puerta de la familia RIBOTY VILLALPANDO, cual sería la sorpresa de encontrar dentro de él un cachetón bebé al que pusieron el nombre de Ricardo. Ricky como le dicen tuvo su primer contacto con las aulas en el colegio San Agustín. En 1986 logró ingresar a la Escuela Naval donde se caracterizó por entusiasta y colaborador, mienbro del club de Periodismo y periódico Mural e infaltable en las tramoyas de la Velada.

Te deseamos mucha suerte en tu vida de Oficial

Viento en popa y nos vemos en la Escuadra

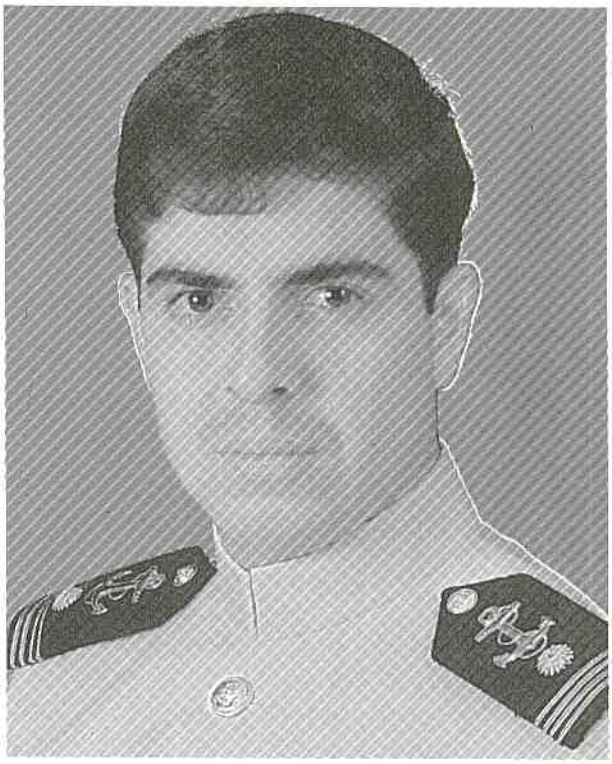

Ricardo RIBOTY Villalpando

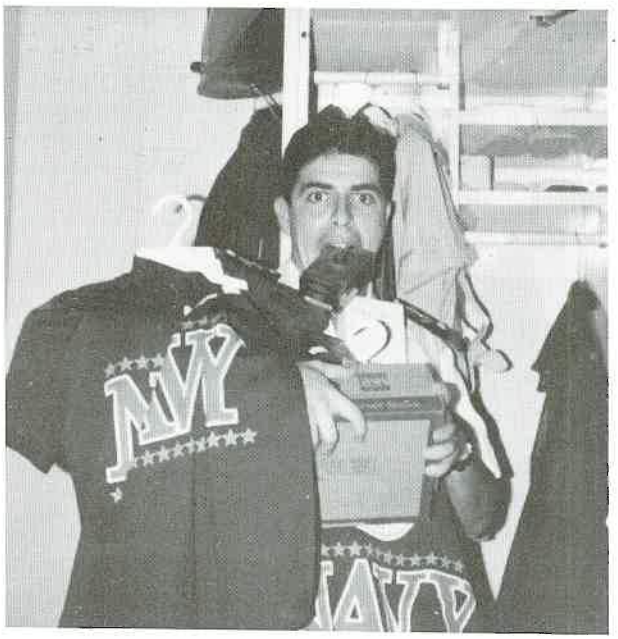





Armando nació un 22 de Abril y como si le hubieran puesto batería no ha podido estar tranquilo desde entonces.

Desde aspirante ha integrado el equipo de Remo con el cual llegó a ser bicampeón nacional, compitiendo en su bote cuatro con timonel y ocho con timonel, también ha tenido destacada participación en el equipo de Biathlon.

Su tranquilidad lo ha llevado a integrar la Velada Anual del Cadete.

Armando, ahora que ya está cerca el momento de dejar tu Escuela sabemos que tendrás la capacidad y calidad humana para lograr una carrera que estará llena de triunfos. Buena suerte en tu rumbo como Oficial de Marina.

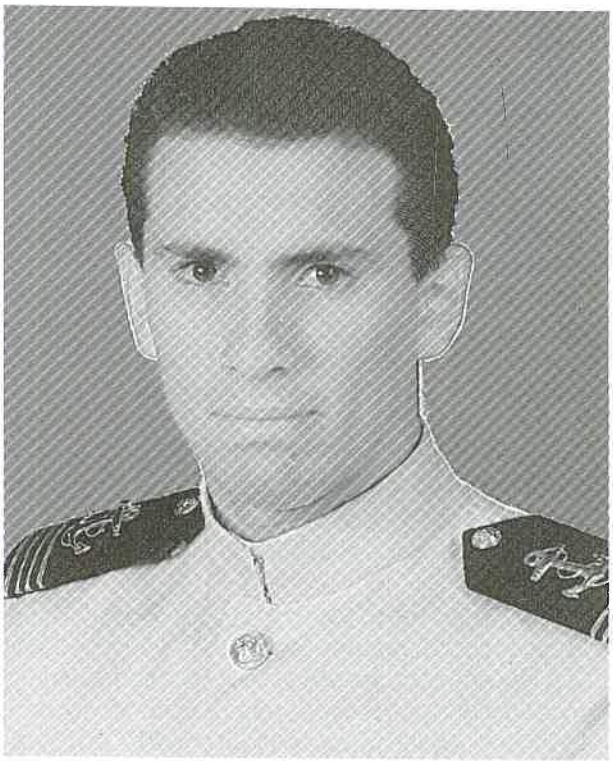

Armando ROBLES Andrade





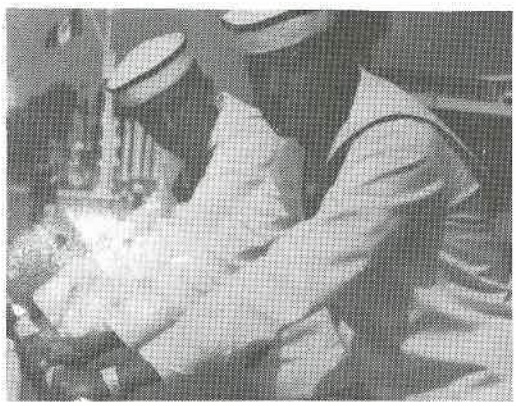



El 03 de Junio de 1969 en la ciudad de Lima nace un robusto bebé en el seno de la familia ROBLES al que llamaban cariñosamente SANTI. Todo empezó de pequeño cuando se quedó admirado al ver a un personaje en la TV. el cual podía realizar muchas hazañas comiendo espinacas, o sea Popeye, desde aquel momento Santiago sintió el llamado del mar por lo que al terminar sus estudios al igual que su hermano en el colegio "Maristas", ingresó a nuestra "Alma Mater". Lo primero que hizo al ingresar, fue pasar a filas del "Glorioso" equipo de Remo en el que destacó siendo Campeón Nacional en dos oportunidades y en los campeonatos Marina de Guerra del Perú.

Por su reconocido carácter militar fue nombrado Cadete Oficial en el Regimiento. En el futuro lo veremos en una de nuestras modernas aeronaves de AVINAV, mucha suerte y esperamos volver a verte en la escuadra.

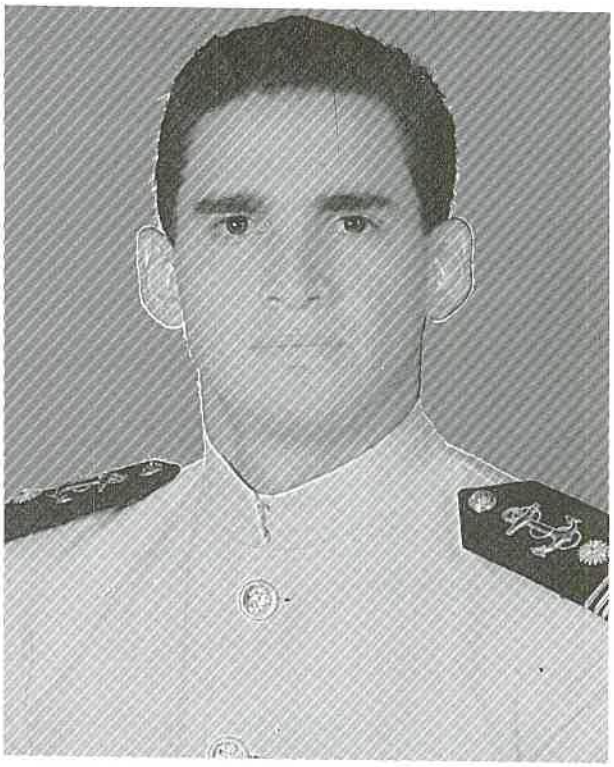

Santiago ROBLES Andrade











Un 29 de Enero de 1969, Lima se vió sobresaltada cuando de una violenta explosión en una saguchería un extraño bulto salía catapultado hacia el hogar de la familia RODRIGUEZ, donde al verlo pequeño, gordito e indefenso decidieron aceptarlo llamándolo Luis Eloy, dando una inmensa alegría a su hogar.

Cursó sus primeros estudios en el colegio Cristo Salvador y no se sabe como (tal vez en un camión repartidor de hamburguesas) apareció vestido de cuartel en el Bazar de nuestra Escuela Naval.

Perteneció al laureado equipo representativo de las parias ganando numerosas preseas.

Su amistad y camaradería lo hizo destacarse entre los de su promoción logrando tener muchas amistades en todo el Regimiento.

Burger, en tu paso por la Escuela nos demuetras que la sencillez y nobleza son valores que dejan huellas y ten la seguridad de que servirán de ejemplo a futuras generaciones, por eso te deseamos viento en popa y nos vemos en la Escuadra.



Luis RODRIGUEZ Pomareda









Un patriótico y soleado 27 de Julio allá por el año 1968 una soñolienta cigüeña colisionó aparatosamente con un avión comercial dejando caer su pesada carga en forma de bulto sobre la ciudad blanca para felicidad de la familia Rojas Yañez este feroz bebé cogió sus pañales y se instaló en su hogar, luego de unos años, después de un agotador viaje Arequipa-Lima-La Punta ingresa a la Escuela Naval en 1985, se caracterizó por ser un alumno distinguido y disciplinado siendo un buen compañero y caballero Cadete.

En los deportes perteneció al equipo de Pentathlon militar y luego a caza submarina. Se caracterizó por su seriedad y porte militar, supo ganarse el aprecio de todos cuantos lo conocen comportándose en todo momento con rectitud y cortesía hacia sus superiores y subordinados. Fue nombrado encargado de rancho de Cadetes durante 1989 y 1990.

Ricky, todos sabemos lo que vales, por lo tanto tus éxitos están asegurados porque tenemos la certeza de que a pesar de las inclemencias del tiempo sabrás sacar adelante a tu nave, y lo más importante ¡Llegarás primero!.

¡Nos vemos en la escuadra!



Ricardo ROJAS Yáñez



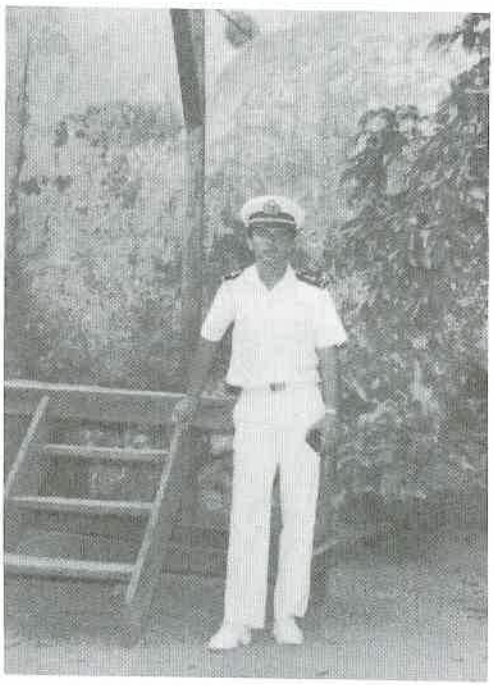





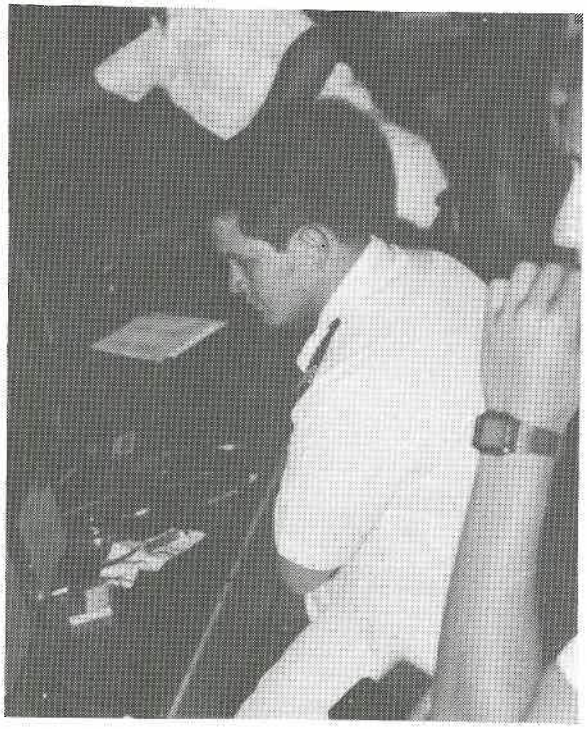

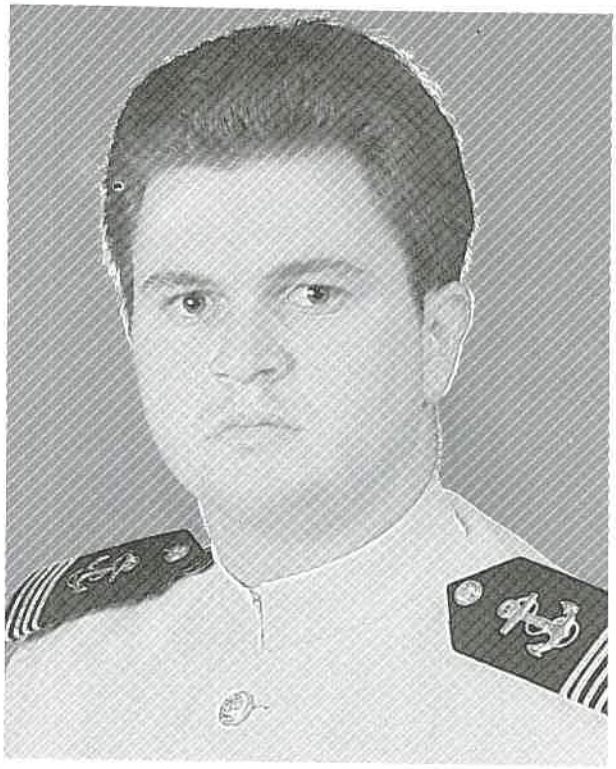

Helmut SCHNEIDER Ormeño

Un día de primavera el 29 de Agosto de 1968, se produjo en Lima una revolución provocada por la caída de 127 cigüeñas que cargaban un pesado bulto.

La agraciada con este accidente fue la familia Schneider Ormeño, que recibió con alegría al regordete nene, llamandolo Helmut.

El pequeño creció y engordó, ingresando al colegio Pestalozzi donde siente el llamado del mar, ingresando a nuestra Alma Mater en Marzo de 1986.

Destacó por su habilidad en las disciplinas de fútbol, fulbito. Helmut, en la Escuela, siempre sobresaliste por tu gran calidad humana y tus dotes de amigo y compañero.

Te deseamos los mejores éxitos ahora que dejas la escuela y comienzas una nueva vida.

¡Buena suerte gordo!



Jacob SUZANNE Urtecho







Una calurosa mañana del 15 de Marzo del 69 un robusto pelícano deja caer un robusto bebé en el seno de la familia SUZANNE al cual le pusieron el nombre de Jacob Richard.

Richard culminó sus estudios secundarios en el colegio José QUIÑONES sintiendo el llamado de Neptuno postula a nuestra gloriosa Escuela Naval en el verano de 1986, desde su ingreso perteneció a la banda de guerra de Cadetes, logrando destacar en ella tocando el clarín.

Richard, destacó en los estudios logrando alcanzar el grado de Cadete A. de F. asumiendo el cargo de la banda de Cadetes. También perteneció al equipo de Atletismo y de Tae Kwon Do.

Richard, todos los que te estimamos estamos seguros de que en ésta nueva etapa de tu vida como Oficial seguirás demostrando tus capacidades como profesional y persona.

Viento en popa.



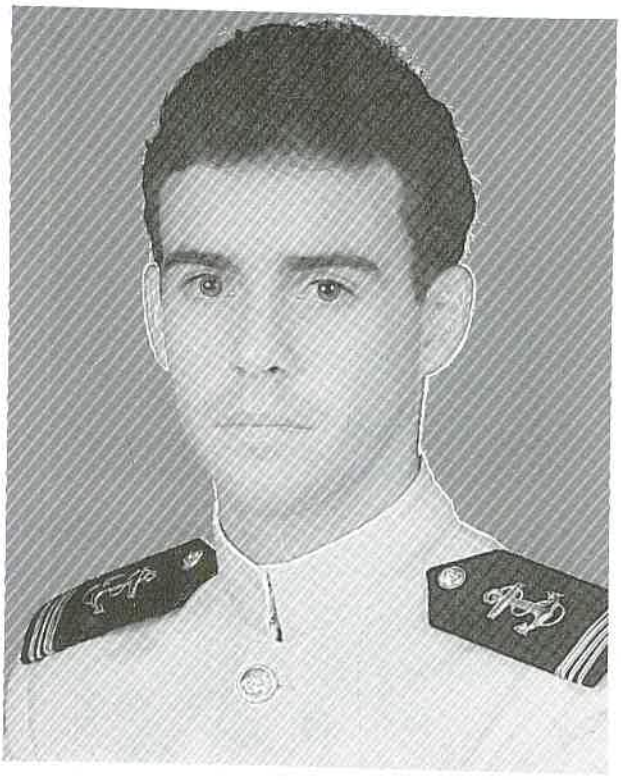

Alfred TENNISON Maynetto





Una ruidosa mañana del 3 de Octubre de 1968, cruzó por los aires un extraño pollón que dejó caer en la casa de la familia TENNISON MAYNETTO una linda, simpática y tranquila criatura que causando confusión en la familia al no decidir que nombre ponerle aceptarían todas las sugerencias llamandolo Alfred Charles Dionisio.

Terminó sus estudios en el colegio San Agustín el año 1985 y sintiendo el llamado de Neptuno postula a la Escuela Naval el año 86 ingresando entre los primeros puestos.

Perteneció al equipo de vela desde Aspirante, destacó también en la Banda de Guerra dejándola al ser nombrado como Cadete Pitero por su destreza de soplar dicho instrumento.

Por su continuo estudio logró ubicarse entre los primeros puestos llegando a desempeñarse en el 89 como Cadete Oficial.

Alfred, esperamos que tengas muchos triunfos en tu carrera, te lo mereces.

Suerte en la Escuadra.





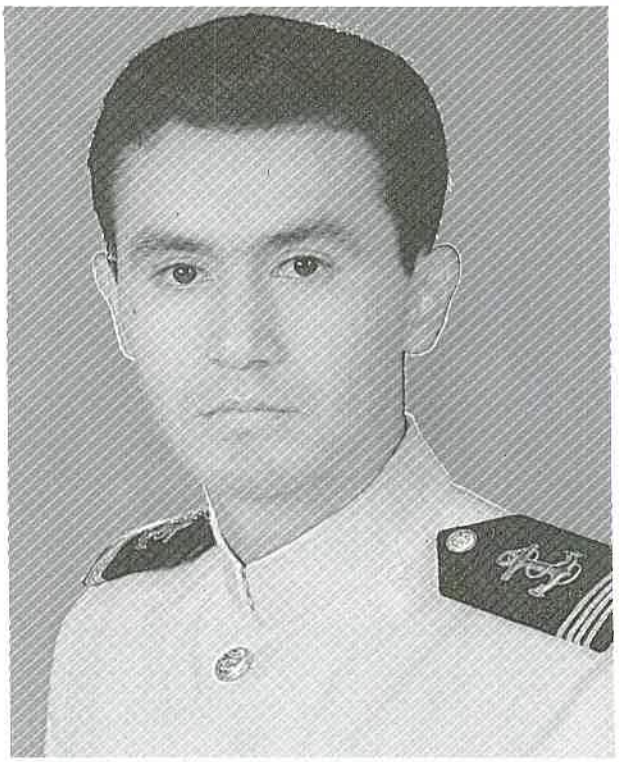

José TUESTA Ruiz





Cerca al río Amazonas un 30 de Junio de 1967, se podía presagiar el advenimiento de una extraña criatura a quien sus orgullosos padres bautizaron con el nombre de "José Guillermo", más conocido en el ambiente naútico como "Leitchal" por su aspecto intelectual (solo aspecto) y por su grandísimo empeño al estudiar.

Cuenta una historia shipiba que una misión católica del colegio San Luis Maristas, llegó a su pueblo de origen obligándolo a seguir sus estudios en dicho plantel barranquino.

Su vocación naval nace de navegar en balsa por las calmadas aguas del río Amazonas, ingresando a la ESNA. Un 1ro. de Marzo de 1986 en el cual se caracterizó por su carácter amigable y "tranquilo".

"Manitas de cuy" perteneció al equipo de atletismo y al de Tae Kwon Do ¿que?...Fue un gran colaborador en veladas.

Guillermo: Sabemos que tus dotes de caballero y buen amigo se verán reflejados en el resto de tu carrera con grandes éxitos.

Bravo Zulú.

Para muchos causó sorpresa su ingreso a la Escuela Naval y Además que fuera de la Promoción 1990. Su paso por esta Alma Mater fue sin ruido y sin pausa.

Si la presente semblanza no tiene dato alguno que nos ayude a saber donde nació, estudió, etc., es porque no logramos que nos dijera nada. Lo que si podemos asegurar es su dedicación y disciplina durante los cinco años que vivió, ¿con nosotros?.

Augusto, nos concentramos, meditamos y llegamos a la conclusión que lograrás siempre lo que te propones silenciosamente, pero efectivo, por ello suerte y que los dioses te sean propicios.

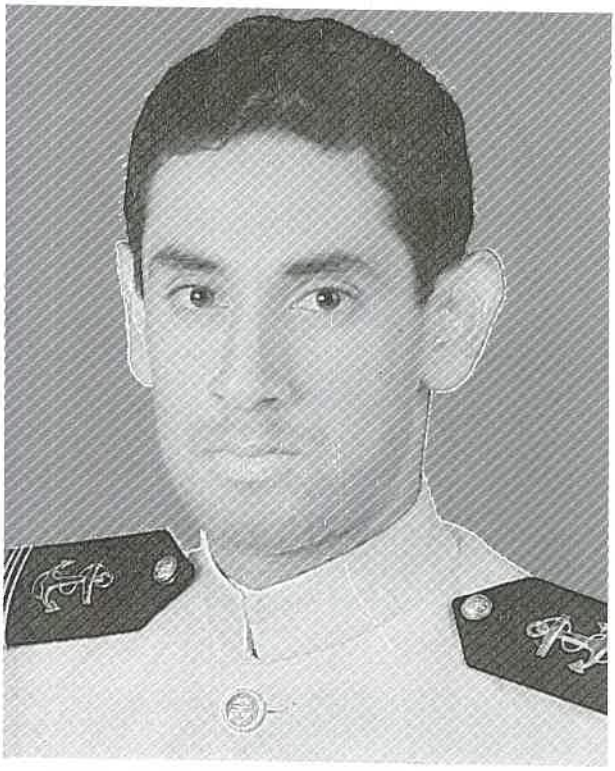

Augusto URUETA Gonzales











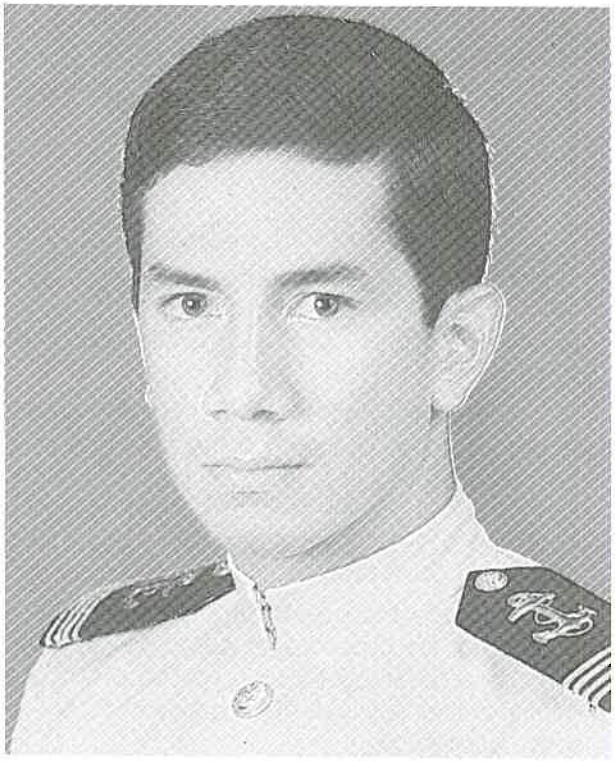

Paolo VALLEJO Schenone

Era Abril... Un 24 del 68 para ser más exacto, cuando este pequeño nos deslumbró y comenzó a figurar en la VALLEJO como... Paolo.

Siendo atleta desde chico, cursó estudios en el colegio Pestalozzi dejando muy en alto el nombre del colegio, en campeonatos de atletismo.

Mas tarde deja el 3ro. de media e hizo su traslado al Liceo Naval donde comenzaran sus primeros pininos en el ámbito naútico.

Ya convencido de que esa era su meta, ingresó por la puerta grande a nuestra Alma Mater. Paolo o mono como le dicen en su casa, destacó nuevamente en el atletismo y luego ya en 3er. año pasó a formar parte del equipo de Voley.

Paolo gracias a su forma de ser es muy querido por todos sus compañeros, ganándose el respeto de sus superiores y subalternos, por eso es que sabemos que te irá muy bien pero creemos que no estaría de más desearte lo mejor y viento franco.

Viene Gluck Psolo!!!

Un tormentoso día 15 de Enero, un pequeño bulto fue dejado en la casa de la familia VALLEJO SCHENONE, al cual sus papis lo llamaron "Renzo".

Cursó sus estudios primarios en el colegio "Pestalozzi" y la secundaria en el Liceo Naval donde decidió seguir la tradición familiar ingresando a la gloriosa institución el 85.

Perteneció al equipo de atletismo en el cual defendió varias veces los colores de la Escuela, al igual que en el equipo de fronton.

"Renzo" nosotros tus amigos, te deseamos que triunfes en la Escuadra y viento en popa.

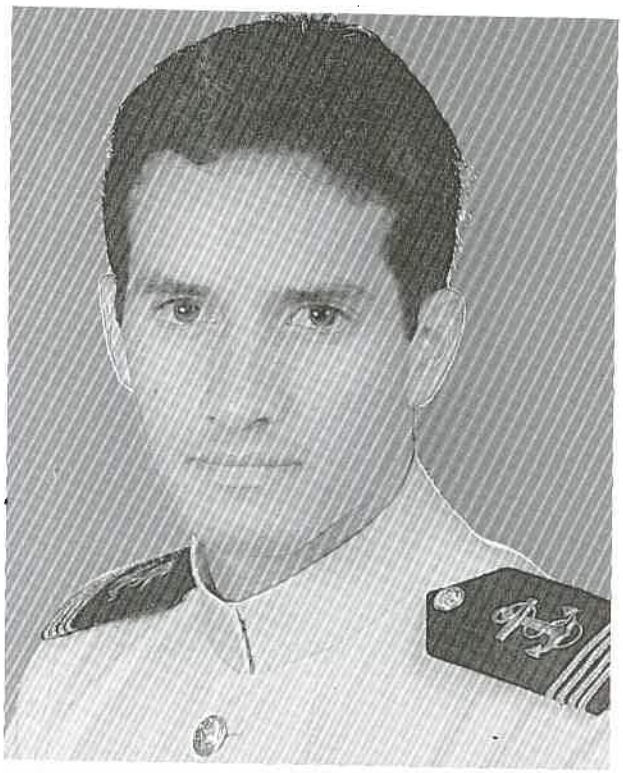

Renzo VALLEJO Schenone







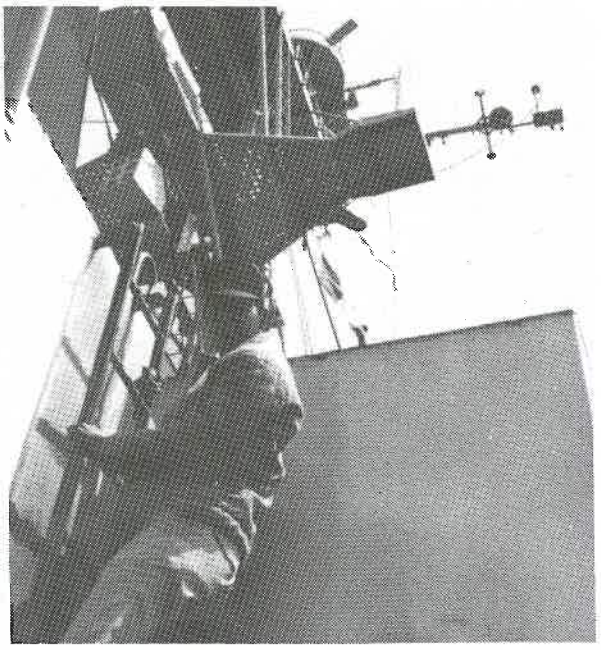



Julio VELA Alatrista

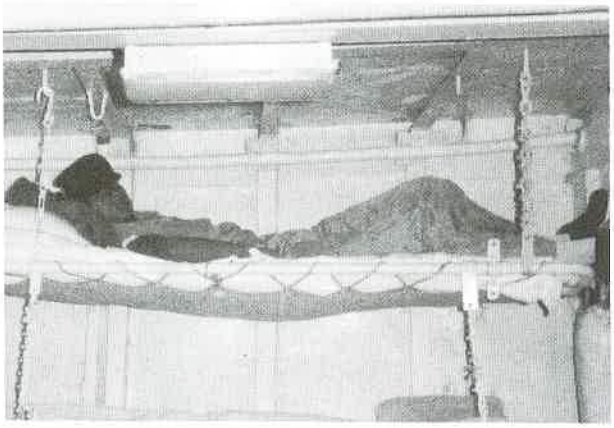

En un día cálido y de mucho sol, vino al mundo Julio Ernesto, era el 18 de Julio 1966. Cursó estudios en el colegio La Inmaculada, e ingresó a nuestra Alma Mater en 1986.
Por sus méritos y destacado comportamiento, fue Cadete Oficial del Estado Mayor del Regimiento del Cadetes y Aspirantes. En el deporte destacó en el equipo respresentativo de Vóley.

Nuestro largirucho amigo, a pesar de ser encargado de rancho, no agregó a su físico ni un gramo.

Julio, las personas que tuvimos la suerte de conocerte sabemos de tu gran valía y te recordaremos como el Cadete que se ganó el aprecio de sus compañeros. Suerte Caballero.



Un 25 de Enero de 1968, la ciudad blanca (Arequipa) vió nacer un raro y fuerte niño al cual sus padres lo bautizaron como Giorgio. Desde los albores de su niñez sintió inclinación por la vida militar ingresando al Colegio Militar "Francisco Bolognesi" de Arequipa.

Una vez egresado del colegio sintió fuertemente el llamado de "Neptuno" por lo que ingresa a la Escuela Naval, allá por el verano del 86.

Desde su ingreso a la ESNA, mostró sus dotes de buena persona por lo que se ganó rapidamente el afecto de sus compañeros. "Giorgios Gioffure" como lo conocíamos por su habilidad en el corte pelo, le gustaba mucho la Escuela. Integró los equipos representantivos de Remo y Atletismo.

Bueno "Cholo", los que nos consideramos tus amigos deseamos que realices las aspiraciones y metas que te has trazado en esta hermosa pero sacrificada carrera.

Brazo Zulú



Giorggio VETTORETTI Gonzales

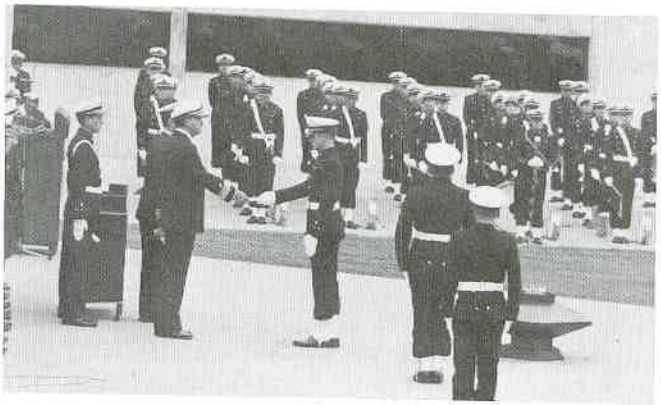

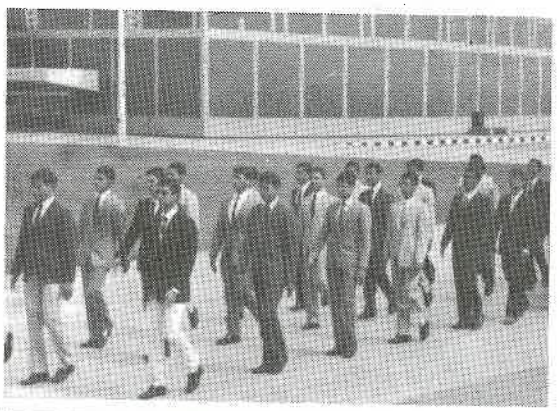



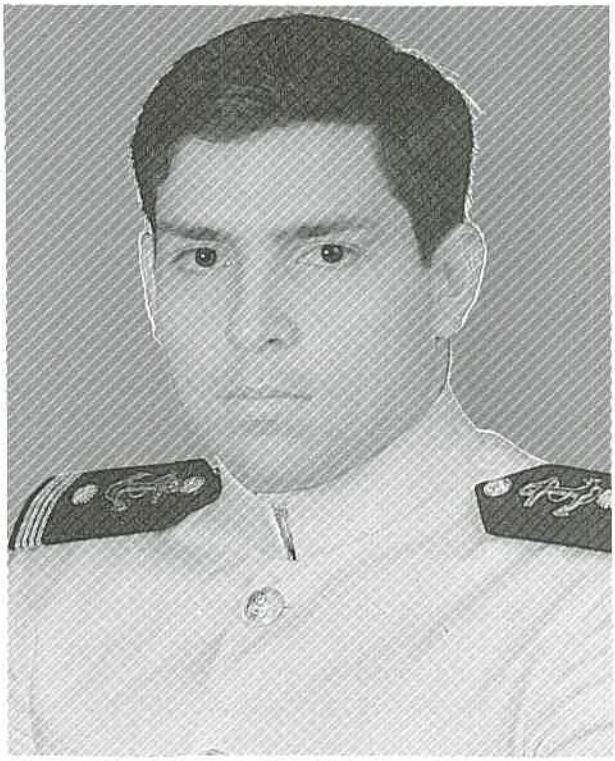

José VILLALOBOS Castillo



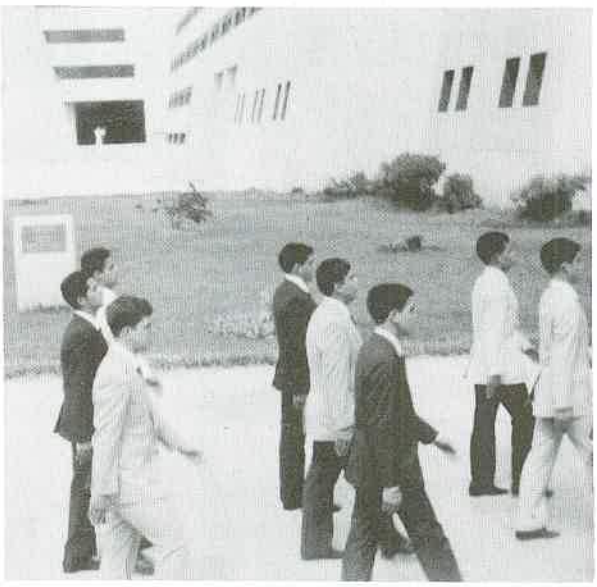

Un caluroso día de verano para ser exactos un 12 de Marzo de 1969 una cansada cigüeña trae al mundo un robusto niño a quien pusieran como nombre José, quien desde muy pequeño dio a conocer sus aptitudes para seguir la carrera Naval.

Siguió sus estudios en el colegio Carmelitas, ingresando en el año de 1986 a la Escuela Naval como flamante aspirante.

Durante su permanencia en la Escuela integró el equipo de natación en el que obtuvo grandes lauros para nuestra institución. Por su porte militar y dedicación a sus estudios llegó a ser Cadete Oficial siendo Jefe de la compañía del 1er. batallón.

José para los que te conocemos realmente eres imcomparable, por tus dotes de caballero y amigo estamos seguros que triunfarás. Te deseamos mucha suerte.

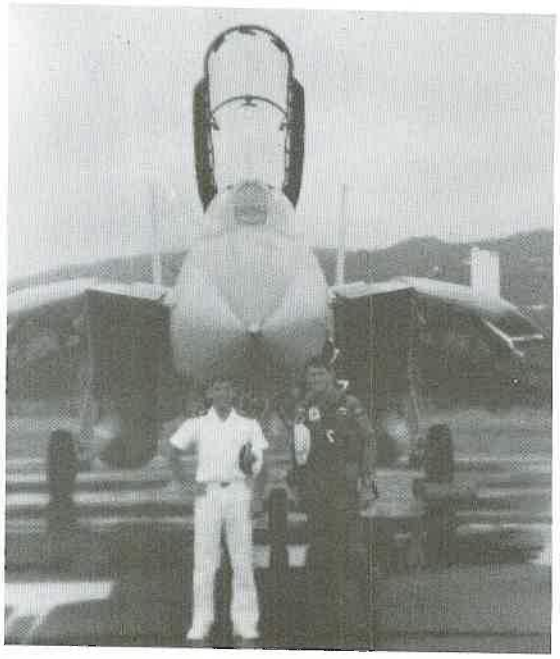





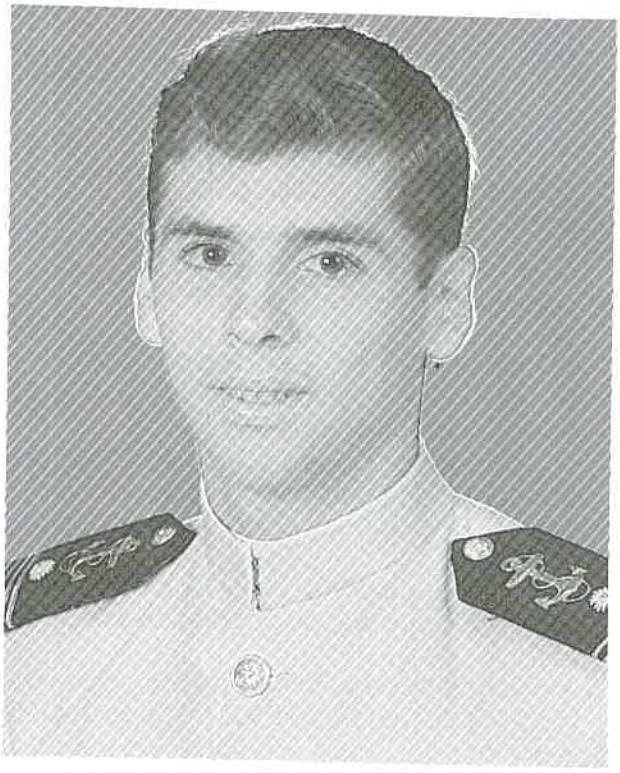

Italo VINDROLA Escalante

Era un frío día de invierno de 1969, un 30 de Agosto para ser más exacto, cuando hizo su aparición en pleno San Isidro un pequeño y risueño niño al que sus padres llamaron Italo.

Sus primeras correrías las realizó en el Colegio La Inmaculada, donde al terminar 4to. de secundaria tomó la acertada decisión de pertenecer a la Marina de Guerra del Perú. Es así como el 1ro. de Marzo de 1986 ingresó a nuestra querida Alma Mater.

El caracterizado Italo es del equipo de Tenis y siempre ha puesto gran interés en la Filatelia, Radio Aficionado y el Coro grupos de los que ha sido miembro.

A parte de estas aptitudes demostró ser un buen estudiante, llegando a ser del Estado Mayor del primer batallón.

Italo ha sabido ganarse el aprecio de todos nosotros, razón por la cual es considerado como un buen amigo y compañero. Esperamos que tu carrera esté llena de éxitos como los que has sabido obtener en la Escuela.

Hace muchos años para ser exacto un 1ro. del mes de Diciembre de 1965 nuestro planeta recibió un fuerte impacto al anunciarse el nacimiento de un nuevo ser llamado el "Kojo".

El tiempo fue pasando rápidamente para "Jorge" como lo llamaron sus padres y su crecimiento fue aparentemente normal y así acabó sus estudios en el colegio San Antonio de Padua, para luego sentir el llamado del mar, ingresando a nuestra familia Naval en el Verano de 1985.

Su trayectoria deportiva fue con el fin de adquirir experiencia. Asiduo integrante de las veladas anuales donde integraba el "Can-Can".

Destacó por sus dotes de compañerismo y amistad sabiendo ganarse el aprecio de todos.

Jorge te deseamos que tu vida de Oficial sea fuctífera y logres los éxitos que te has trazado.

Suerte y nos vemos en la Escuadra.



Jorge BRICEÑO Torrico



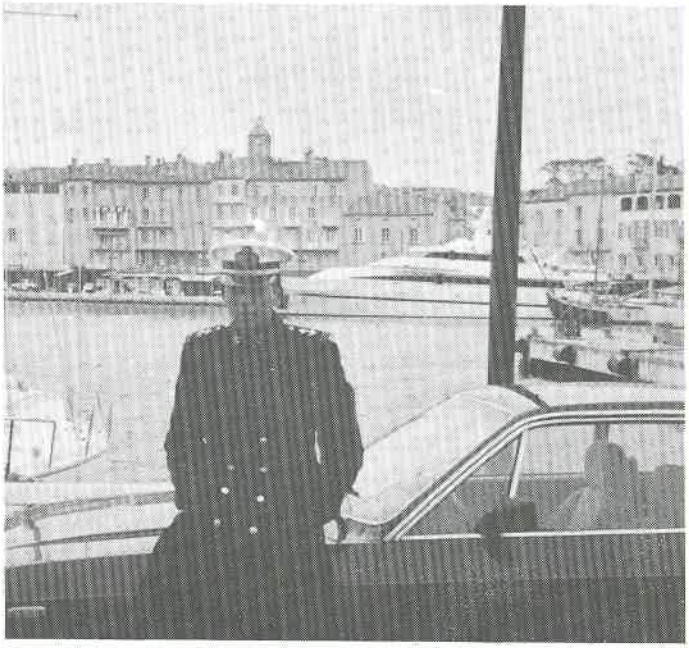

Un 05 de Agosto de 1968, en una tenebrosa y oscura noche, la familia Bustamante Díaz, recibe a un bebé al cual pondrían por nombre Rino Luis.

Inició su vida estudiantil, ingresando al colegio La Unión, guiado por su afán de aventuras y sirviendo el llamado de "Neptuno" se presentó como postulante a integrar nuestra gran familia Naval, logrando su propósito el 1ro de Junio de 1986, "Shasui", como afectosamente lo llamamos sus amigos, tuvo una brillante trayectoria por este centro de formación.

Durante su permanencia en la Escuela perteneció a la Velada, destacando como actor. En el deporte integró los equipos de Vela, Atletismo.

Rino, los que te conocemos y somos tus amigos nunca alvidaremos tus muestras de compañerismo y amistad que supiste derrochar durante tu paso por la Escuela, estamos seguros de que sabrás alcanzar la meta que te has trazado al ingresar a la Marina. Ahora al irte te desamos toda clase de felicidades a lo largo de tu vida como Oficial.

Suerte y hasta siempre.

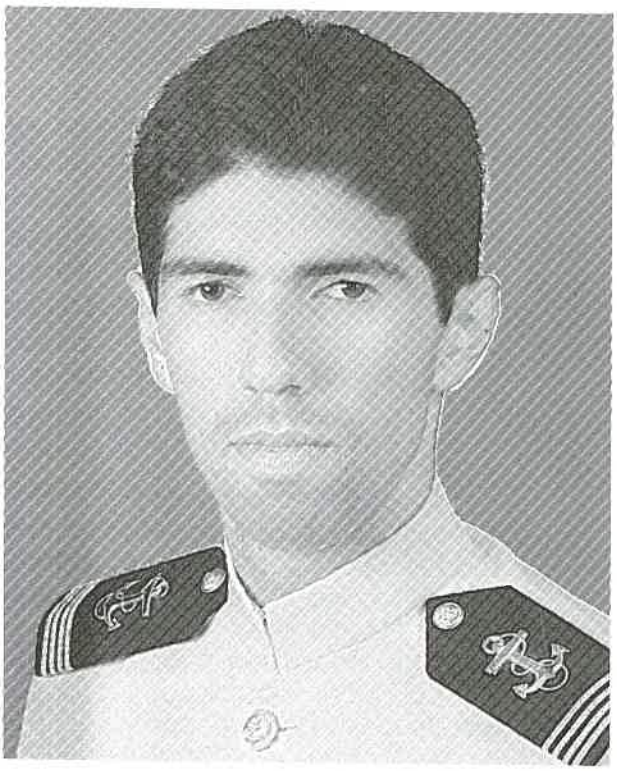

Rino BUSTAMANTE Díaz

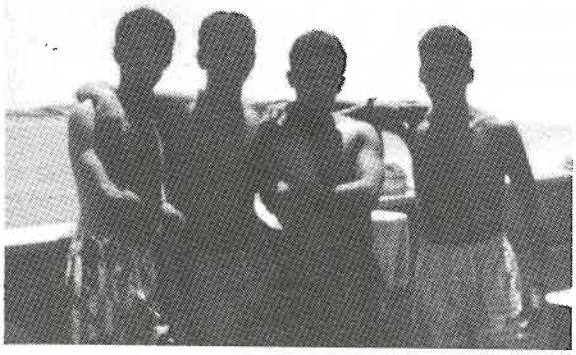





Una lluviosa noche del 27 de Mayo de 1967 en el distrito chalaco de Bellavista un rayo cayó del cielo matando a una cigüeña dejando ésta caer contra el concreto del patio trasero de la familia CERPA CUADROS un simpático y rollizo bebé al que pusieron por nombre Mariano.

Pasaron los años y Mariano fue creciendo, estudió su secundaria en el colegio Pedro Ruiz Gallo, terminando éste en el año 82, a la precoz edad de 15 años.

Después de una larga preparación física e intelectual, sintiendo el llamado del mar y la voz de Neptuno conocimos a Mariano en nuestra Alma Mater en 1986 como aspirante a cadete Naval.

Durante su estadía en la Escuela Naval lo vimos a CERPON integrando el equipo de Tae Kwon Do, dejando el Kimono, luego por el equipo de Pentathlon Militar con el que se llegó a identificar.

Mariano te supiste ganar el aprecio de todo el Regimieno y nosotros los que te conocemos sabemos que eres un buen amigo y serás un buen Oficial, ahora que egresas esperamos logres conseguir tus aspiraciones en la carrera Naval.

Viento en popa y hasta pronto.



Mariano CERPA Cuadros





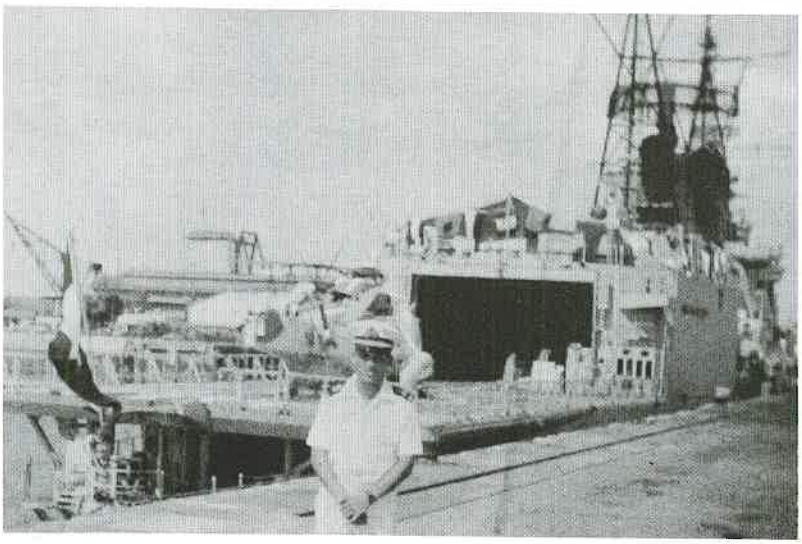

En una mañana del 20 de Enero de 1966, nació en Chiclayo, para sorpresa de los doctores y terror de las enfermeras una extraña criatura al cual llamaron José Antonio. El llegó a la capital a muy tierna edad, cursó sus estudios en el colegio María Reyna, del cual egresó en 1982, dedicándose luego a administrar la hacienda de su padre.

El "Abuelo" o "Gallo Hervido" como cariñosamente se le conoce decidió dejar su vida civil para convertirse en cadete Naval, ingresando a la Escuela Naval el 1ro. de Junio de 1986, aquí siguió la especialidad de SGC, fue un gran amigo y compañero así como correcto cadete. Fue también un dedicado colaborador en los èventos socioculturales e integrante del equipo de Caza Subamarina.

Bueno abuelo te deseamos lo mejor en tu nueva vida y que logres alcanzar todas tus metas.

Suerte.

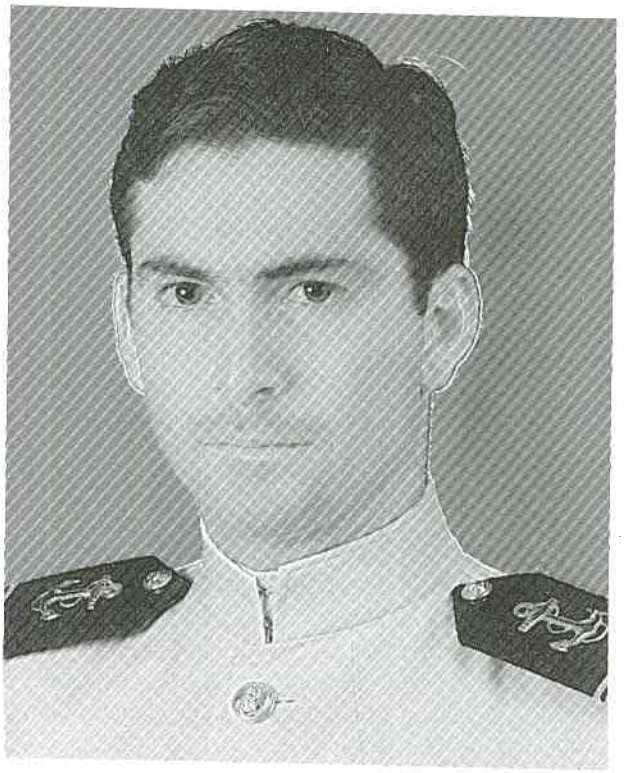

José CHAVEZ Campodónico









En la primavera del año 1967 un cigüeñón traía en su pico un paquetazo con barbas, paralelas, anillas y colchonetas; el cual dejó caer en el seno de la familia FATUR, un 18 de Octubre en la ciudad de Lima. Al abrir tan pesado paquete, encontraron entre todos estos aparatos de Gimnasia y colgado de un par de anillas un robusto bebé que con el correr de los años se convertiría en nuestro querido amigo Bruno.

Sus primeros estudios los realizó en el colegio Claretiano de Trujillo ciudad en la cual vivió desde los 2 años hasta los 17 es por eso que terminó siendo Trujillano de Corazón.

Después de terminar el colegio y sintiendo el llamado del Dios Neptuno postuló a la Escuela Naval, ingresando el año 1985 y 1986, destacando por su amor al deporte y a la disciplina. Por su carácter tranquilo y amigable fue muy merecido el grado Cdte. Alférez de Fragata.

Bruni: sabemos que serás un buen Oficial y te deseamos la mayor suerte para que logres todos tus objetivos porque realmente lo mereces.

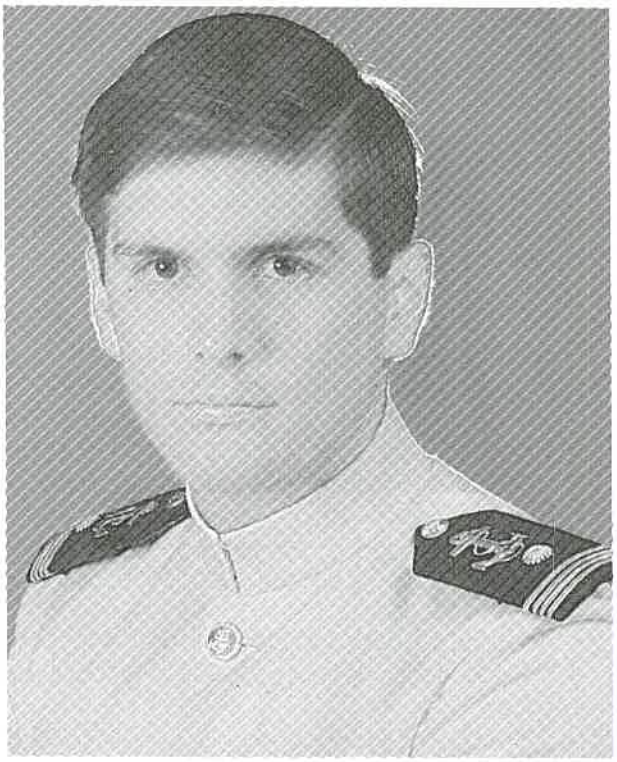

Bruno FATUR Díaz





Hace 20 años emergió de las profundidades de la poza un extraño y escamoso bebé, el cual fue conocido por su amigo como el "Pescado" por su extraordinaria similitud con dicha especie.

Nuestro amigo cursó sus primeros estudios en el colegio Salesiano luego por motivo de trabajo de su señor padre pasó 4 años en el Cuzco, donde se sintió como un pez fuera del agua regresando rápidamente para incorporarse a la Escuela Naval en 1986.

Durante su estadía en la Escuela perteneció al equipo de Remo destacando en dicho deporte y llegando a ganar un campeonato nacional, luego no contento con ese lauro decidió integrar los equipos de Tae Kwon Do y Atletismo. También fue buen colaborador de la Velada Anual .

Bueno César ahora que te incorporas a la Armada como Oficial esperamos que seas tan buen Oficial como lo fuiste de cadete, te deseamos muchos éxitos y buena suerte.

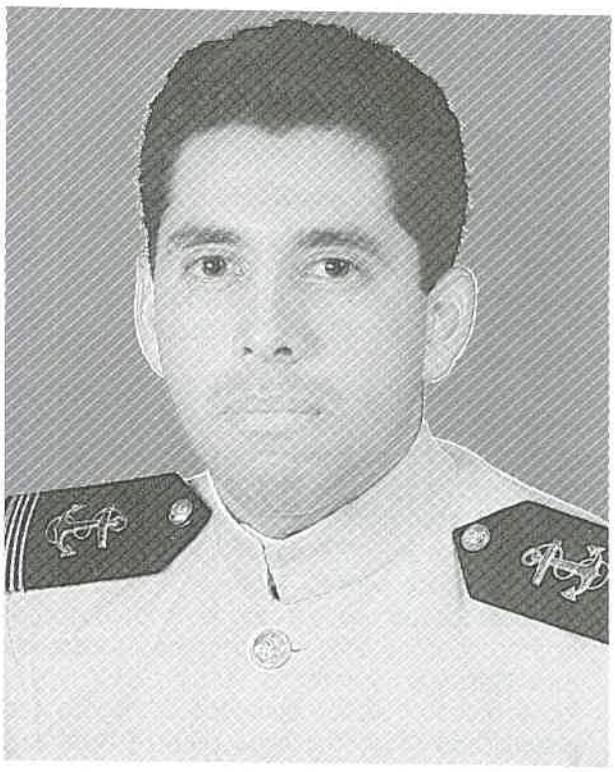

César HINOJOSA Quiroz

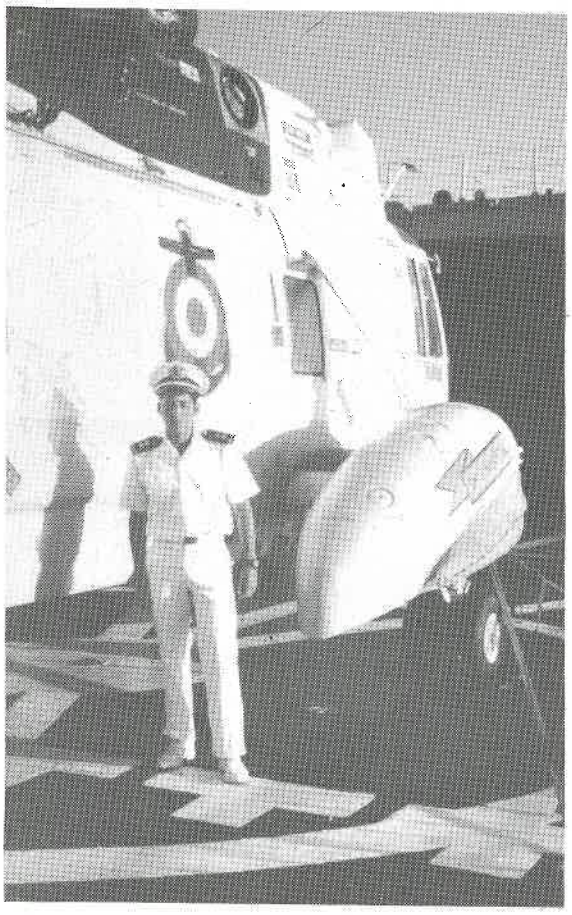





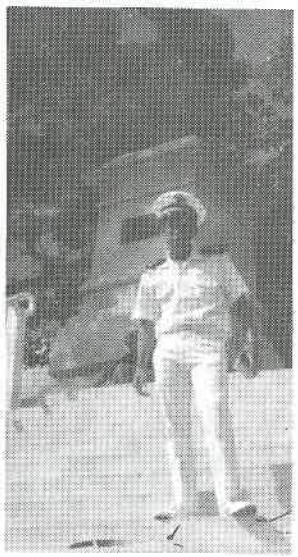

En un año en que las tormentas agotaban los cielos, una cigüeña perdió su rumbo y en una aldea de mongoles esperaron en vano a su nuevo miembro, llegando a Lima dejó en el patio de la familia Meier V. SH. un robusto y peludo bebé, un 7 de Octubre de 1965. El pequeño estudió en el Max Uhle de Arequipa, terminando sus estudios en "Humbolt", remó por el club Regatas Lima en 1982, 1983 y 1984.

Su espíritu de colaboración y de trabajo en equipo lo llevó también a formar parte del cuerpo de bomberos voluntarios en 1984-85 después de estos agitados años, escucha el llamado de Neptuno ingresando a nuestra Alma Mater en 1986, conformó el equipo de Remo, consiguiendo triunfos para nuestra querida Escuela en los campeonatos nacionales de 87 y 89, como coordinador de mobiliario de la velada siempre obtuvo la colaboración de los cadetes. Mongolon te recordaremos por tus dotes de buen amigo y caballero.

¡Viento en popa!

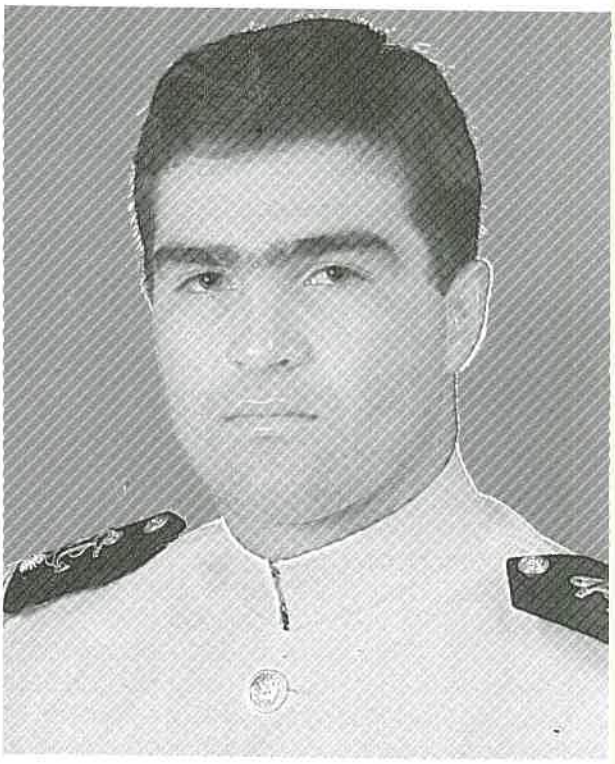

Werner MEIER Von Schierenbeck



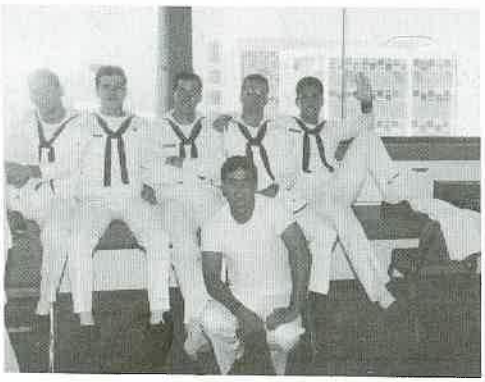

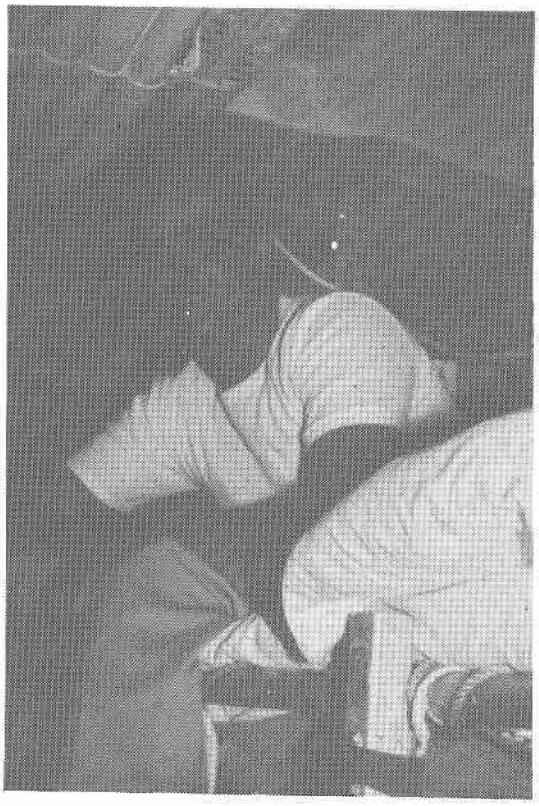

En una mañana de invierno en la ciudad de Lima nació un pequeño ser el 10 de Junio de 1968. Su niñez transcurrió en el distrito del Callao con la alegría de los primeros años comenzó sus estudios en el colegio "Salesiano" caracterizándose por su aplicación, conducta y como buen amigo.

Desde niño sintió una gran vocación por la Marina y postula con éxito logrando su ingreso en el año 1986. Desde sus inicios en ésta, nuestra Escuela, mostró su don de gente, sentido de colaboración y grandes cualidades de compañero y amigo.

En la Escuela integró el equipo de Atletismo y a pesar de su baja estatura destacó en garrocha logrando la buena marca de 4,018 mts., por su buena conducta, empeño y dedicación obtuvo el grado de cadete Alférez de Fragata integrando el Estado Mayor del Regimiento. Asimismo fue gran colaborador en las veladas anuales formando parte de la Orquesta Naval.

Dante: ahora que te vas y nos dejas esperamos que prosigas, demostrando tu calidad humana, deseándote los más grandes éxitos.

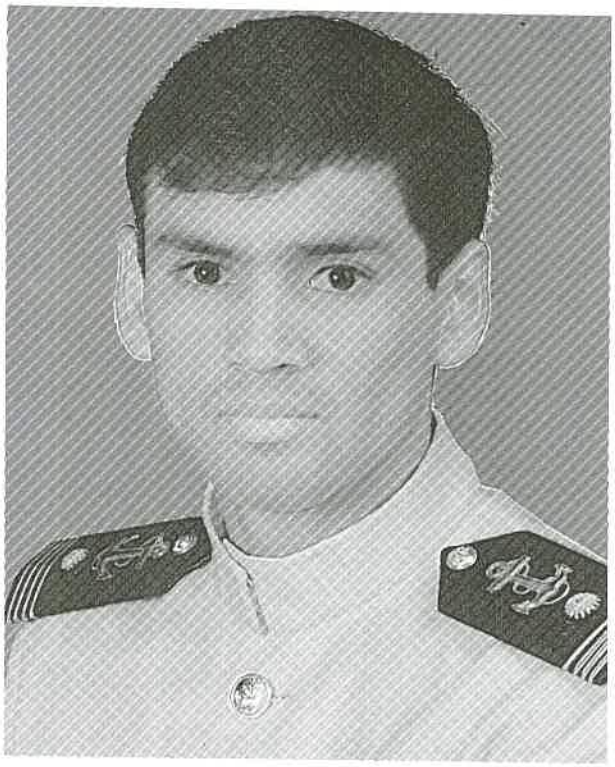

Dante ZUÑIGA La Rosa

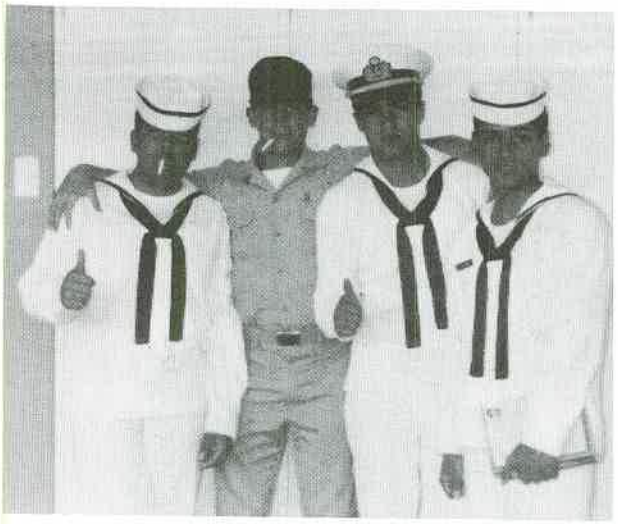



Corría el año de 1966, tiempos locos en el mundo, en especial el 18 de Setiembre, día en que el hogar de los ALAVA REVOREDO, se llenó de alegría con el nacimiento de un niño al que llamarán José Luis.

Su vida de estudiante transcurre en el colegio Salesiano, terminando sus estudios en 1982.

Luego de un tiempo ingresa a la Universidad San Martín de Porres a la Facultad de Ciencias Económicas llegando a terminar 4 ciclos, a estas alturas de su carrera, movido por una gran vocación decide realizar un cambio, es decir iniciar su vida de marino, en Junio de 1985 cumple la meta que se trazó, logrando colocarse en un buen puesto dentro de los Administradores.

Durante su vida en la Escuela Naval, destacó en los equipos de Caza Submarina, Judo, Pentathlon, Tae Kwon Do, Buceo y Remo, finalmente.

Así como destacaste en los estudios y en los deportes alcanzarás tu meta logrando ser un excelente Oficial de la Marina de Guerra.

¡Buena suerte Doc...!

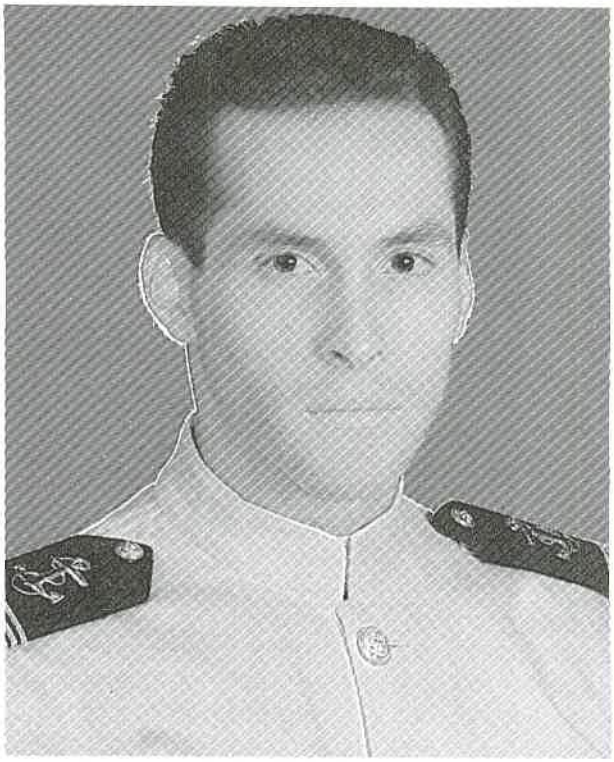

José ALAVA Revoredo



Erase una mañana templada, un día 29 de Marzo de 1969, y se divisaba en lontananza, el aletear de un terodáctilo, cuando de pronto debido a la ocurrencia del peludo bebito (le puso el pie en el pico) lo obligó a soltarlo cayendo en la casa de la familia Barrantes Abuhadba bautizándolo luego con el nombre de Alfonso.

Desde pequeño se caracterizó por su inteligencia y dedicación al estudio, recibiendo sus primeros conocimientos en el colegio Horacio Patiño Cruzatti, siendo allí donde nace su afición por la carrera Naval.

Durante su permanencia en la Escuela, supo ganarse el aprecio y estima de todos sus compañeros y amigos: integró las filas de los equipos de Judo, remo, y ahora tenis donde obtuvo muchos lauros para la Escuela.

En cuanto a su vida sentimental, todavía no hay chica que lo atrape en sus redes, ya que tiene una habilidad fabulosa para salir airoso.

Bueno Alfonsito estos 5 años que has pasado en la Escuela Naval, han bastado y sobrado para demostrar que serás un brillante Oficial, un excelente profesional y lo más importante un gran amigo.

¡Bravo Zulú! *¡Suerte Hermanón!.*

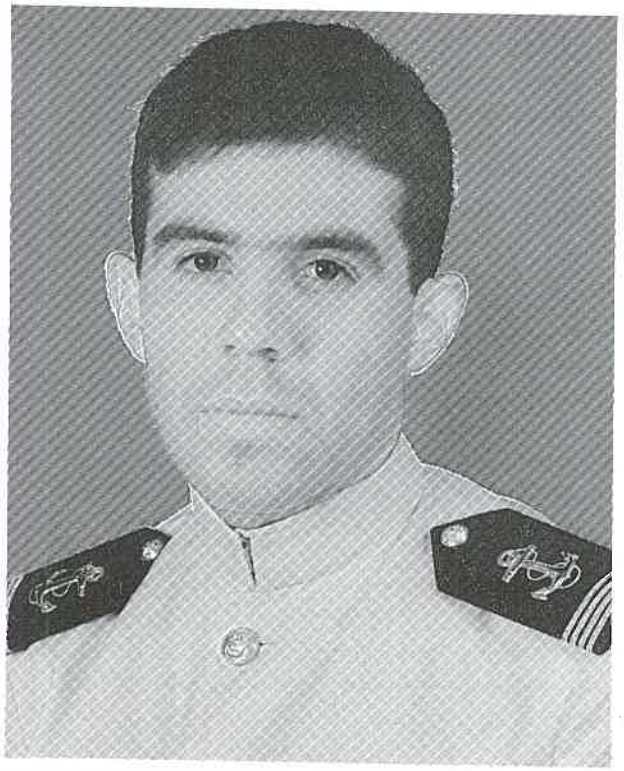

Alfonso BARRANTES Abuhadba

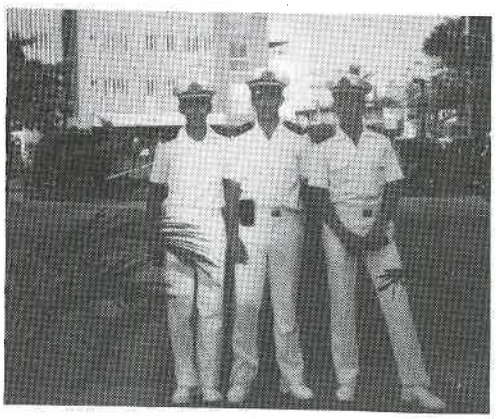

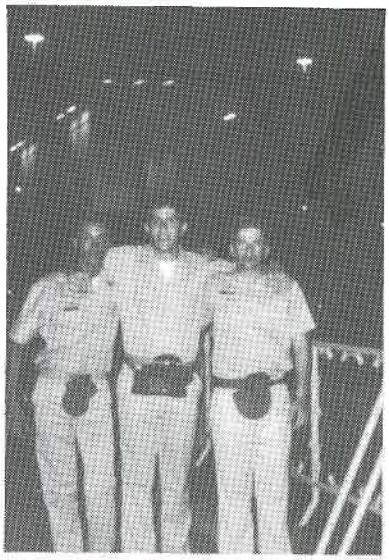



Un 26 de Junio de 1966 la familia CARRANZA recibe a una agotada cigüeña la cual traía a un pequeño y delgado bebé, se trataba de Edgardo crece desde muy pequeño al costado del mar destacando en el deporte del Remo, es así como Jabali como le dicen sus amigos ingresa a la Escuela Naval como Aspirante en 1986 desde Aspirante destaca como remero representando a la Escuela y al Perú en el sudamericano de Remo de 1986-1989, gana el campeonato internacional de velocidad "COTIVEL" logrando imponerse claramente al compás de los gritos "Vamos Jabalí", siendo ésta la primera vez que la Escuela inscribe su nombre en dicho torneo, en 20 años de su realización, estos méritos le valieron ser nominado por la Federación Peruana de Remo y reconocido por el círculo de periodistas deportivos del Perú como el "Mejor Remero del Año".

Su esfuerzo y dedicación le valieron para ser nombrado cadete Alferez de Fragata.

Siempre será recordado con simpatía y orgullo, te deseamos muchos éxitos en tu carrera y que sigas manteniendo esa línea y sencillez que te carcteriza.



Edgardo CARRANZA Díaz





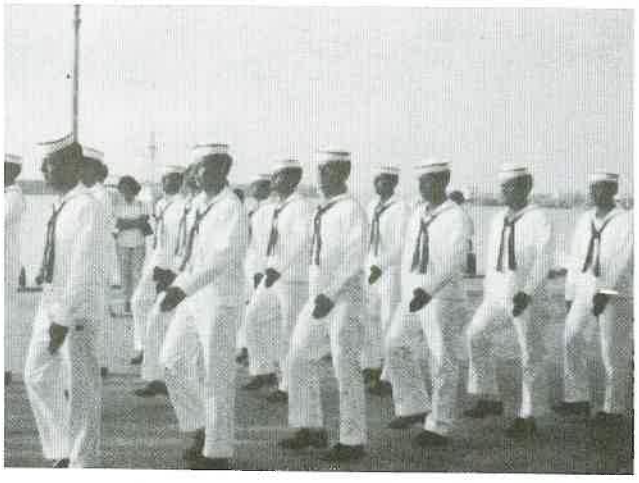





Una calurosa mañana del 25 de Noviembre de 1969, una despistada cigüeña dejó sobre la tierra a un bebé, al cual le pusieron por nombres Eduardo.

Estudió en el colegio María Reyna ingresó a la Escuela Naval el 1ro. de Junio 1986.

Perteneció al equipo de Caza Submarina en el cual supo destacar. En nuestra Escuela sobresalió por ser un gran amigo y por su agradable sentido del humor.

Eduardo al llegar al final de tus cinco años en la Escuela Naval, queremos desearte la mejor de las suertes y un gran éxito, en tu carrera de Marino. Mucha suerte y muchos triunfos.

¡Nos vemos en la Escuadra!

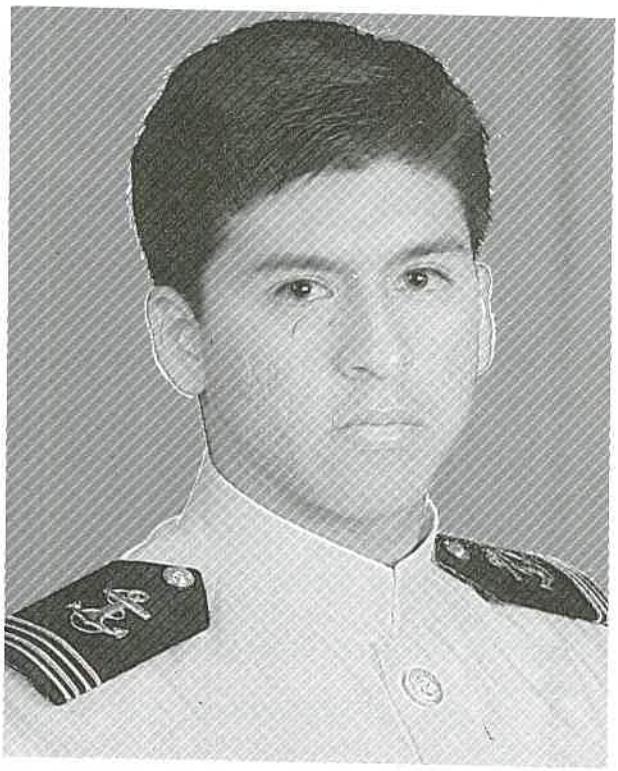

Eduardo FIGUEROA Bao







Una cálida mañana del 09 de Marzo del 68 nace nuestro querido Edward en la provincia Constitucional del Callao.

Cursó sus estudios en el Colegio Salesiano, destacándose desde muy pequeño como buen amigo y compañero, así como Scout, participó en el deporte del baloncesto dando muchos logros a su Centro Educativo.

Como buen chalaco, ingresó a la Escuela Naval un 01 de Junio obteniendo y manteniéndose en el 1er. puesto en la especialidad de Administración. Durante su permanencia en la Escuela Naval se supo ganar el respeto y aprecio de todos sus compañeros, así como también de sus subordinados, integró el glorioso equipo de Basket y la conocida Orquesta Naval, ocupó como más antiguo el cargo de cadete A. de F. Jefe de Logística.
Jefe de Logística.

Edward, porque sabemos que tú siempre logras lo que te porpones, te deseamos la mejor de las suertes como Oficial de Marina y ojalá que se cumplan todos tus deseos.

¡Suerte Edward!

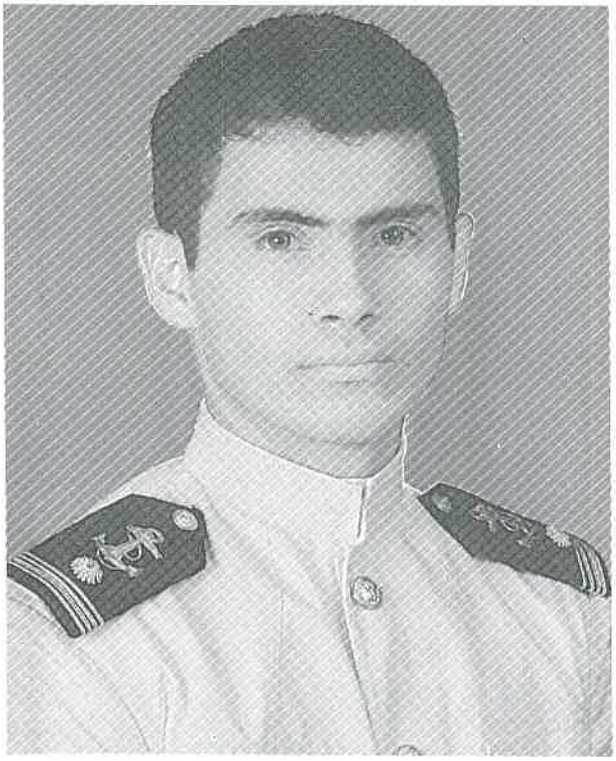

Edward HURTADO Vacalla













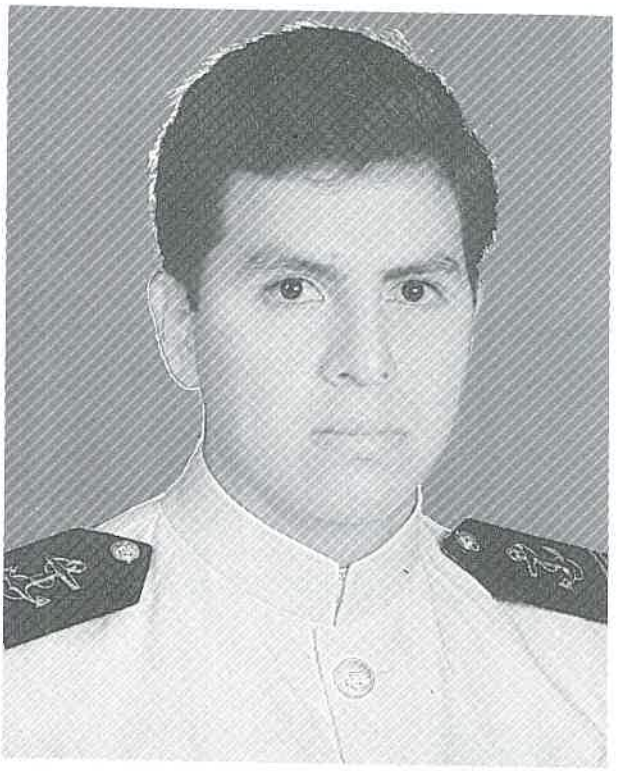

César MAYORGA Villafuerte

Cuenta la leyenda que un 1ro de Setiembre del 67, un pelícano y un papagayo se peleaban por no llevar un bulto, lo cual al no ponerse de acuerdo lo dejaron caer al mar. Tan fuerte fue el impacto que este cobró vida y los peces asombrados por lo increíble de esta criatura le pusieron el nombre de Chumo, Sack Mayo...Nesa Chumoris, Che, para finalmente ponerle César Dario y fue pescado por la familia MAYORGA VILLAFUERTE.

Hizó sus estudios en el Liceo Naval "Tte. Clavero", cuando un día repentino escuchó una voz que decía; somos los de la Naval, y así fue como ingresó a la Escuela Naval el 1ro. de Junio del 86 en el cuerpo de ADM.

Integró los equipos de Caza Submarina y luego se pasó al de Biathlon y Pentathlon.

César, ahora que hay una misión que emprendes, sabemos que lo afrontarás con bastante tino y decisión, por eso te deseamos buena suerte y viento en popa.

¡Hasta la vista!

En Febrero de 1968 en un pantano tenebroso mientras una tormenta azotaba la ciudad de Lima, un gran acontecimiento ocurría en el seno de la familia MILLONES, nació un lindo y hermoso bebé al cual con mucho esfuerzo le pusieron el nombre que más tarde lo llevaría a la gloria:

Chesa estudió en el colegio de Santa Rosa de Lima al salir sintió el llamado de Neptuno y algunos bufeos, ingresando a nuetra Alma Mater el 1ro. de Junio de 1986, donde fue uno de los fundadores y promotores de nuestra reconocida mundialmente Orquesta Naval, así como en el tantas veces condecorado equipo de Voley.

César te deseamos suerte en tu carrera y nos vemos en la Escuadra.



César MILLONES Anacleto

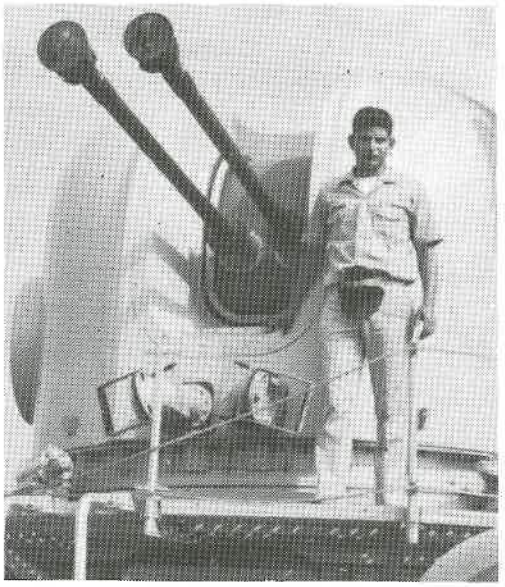





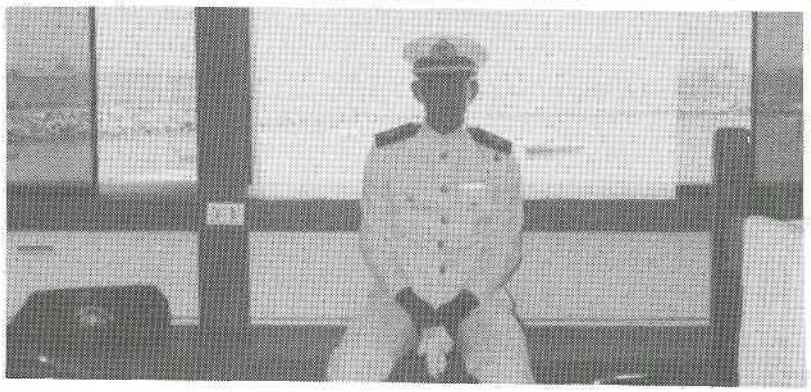



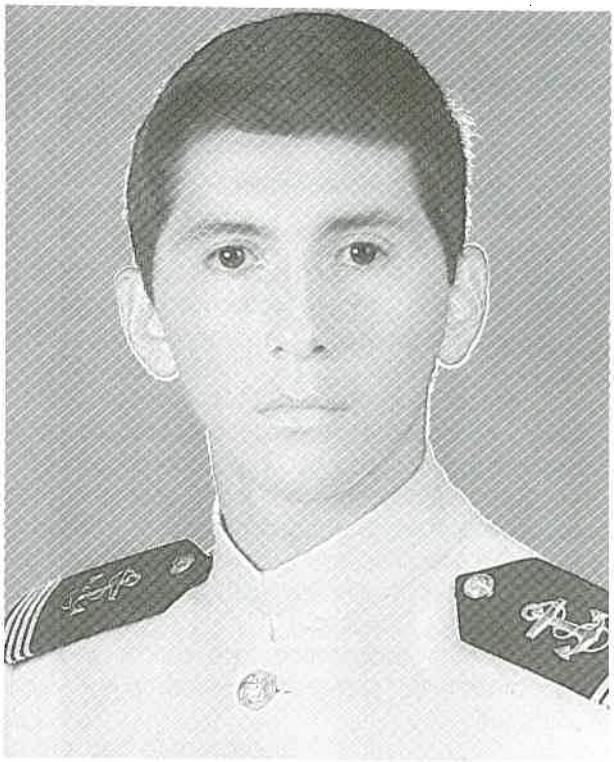

Lino MONTAÑEZ Bravo

Conocido por todos sus amigos como "CANITO", nació el 27 de Abril de 1966, en Piura, cuna de nuestro máximo héroe Naval Don Miguel GRAU.

Influenciado por la tradición naval que se respira en esa encantadora ciudad, tomó la irrevocable decisión de formar parte de nuestra querida Escuela, ingresando el año 1986.

Durante estos cinco años, nuestro simpático amigo se supo ganar la confianza de todos los que lo conocemos. Practicó muchos deportes como el Kung Fu, Ping-Pong, Tae Kwon, Do; Fumanchu y YanKenpo, destacando solamente en los dos últimos.

LINO: al llegar al final de esta primera etapa de tu vida profesional, te deseamos los mejores parabienes, éxito y muchos alegrías. Nos vemos en la Escuadra.

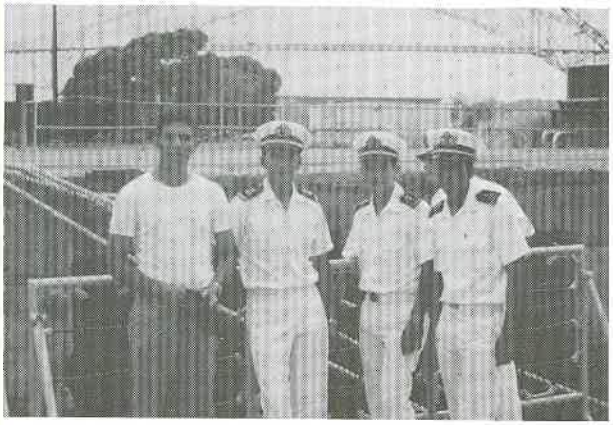



Cuentan los viejos pescadores que una no muy común mañana del dia 20 de Febrero de 1966, una fatigada cigüeña se precipitó al mar frente al puerto de Matarani llevando consigo a un pequeño bebé. Un viejo lobo de mar que pasaba por allí puso al pequeño en su lomo y haciendo una larga travesía, llegó a Mollendo depositando su pequeña carga en la puerta de la casa de la familia NUÑEZ DEL PRADO GOMEZ.

Estudió en el colegio "Pedro Ruiz Gallo", luego Neptuno un tanto presionado optó por llamarlo a sus filas, ingresando el buen Néstor, al Alma Mater, donde como era de esperarse integró el equipo de Caza Submarina, fue encargado de Lavandería en diversas oportunidades, fundando la sociedad "Nestorclin y Cerporito".

Néstor, esperamos que culmines satisfactoriamente todas las metas que te has trazado.

Suerte en la Escuadra.

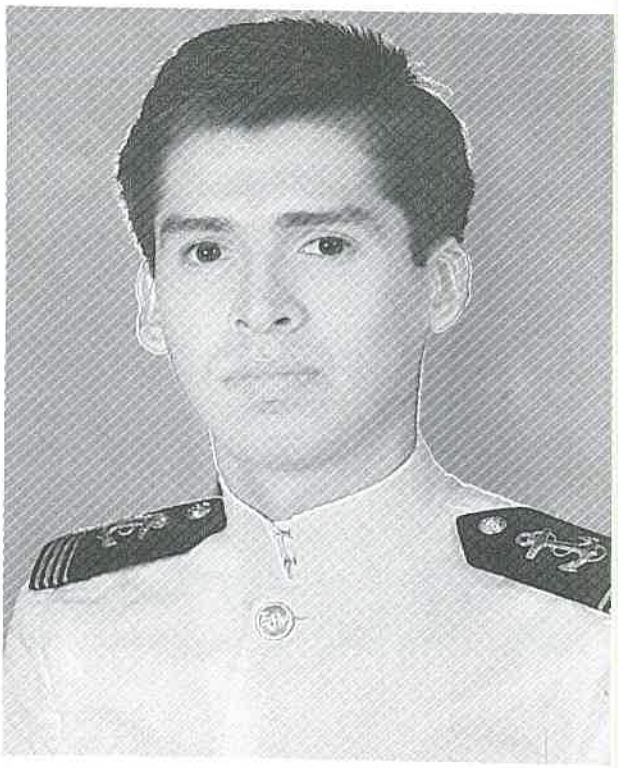

Néstor NUÑEZ DEL PRADO Gómez



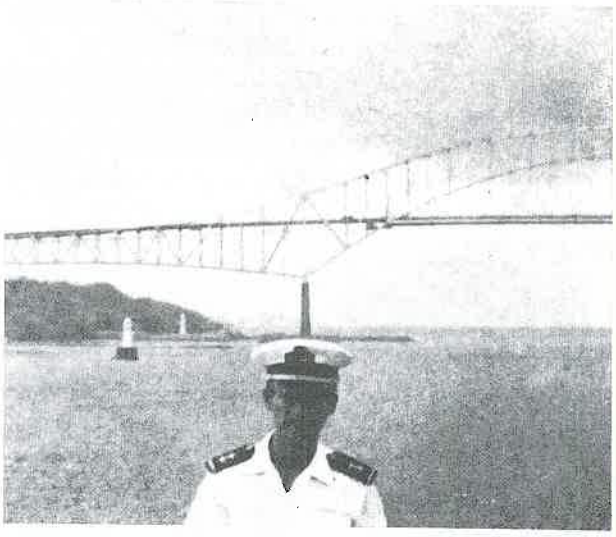

Fue un caluroso 5 de Febrero de 1970, que la cigüeña bajó del cielo y dejó un inquieto bebé en el hogar de la familia Rilo Salazar, al crecer tuvo la suerte de ser aceptado en el centro "Pedro Ruiz Gallo".

Ingresando el 1ro. de Junio de 1986, a la Escuela Naval. Se comportó como un excelente cadete y amigo, supo garnarse el aprecio de sus compañeros y demostrar cariño a la Escuela representándola en los campeonatos de Voley, destacándose en dicho deporte gracias a sus largos brazos que le permitieron matar sin necesidad de efectuar ningún salto.

Bueno Alex, es hora de despedirnos y te deseamos la mejor de las suertes dentro de la Escuadra.

Bravo Zulú



Francisco RILO Salazar



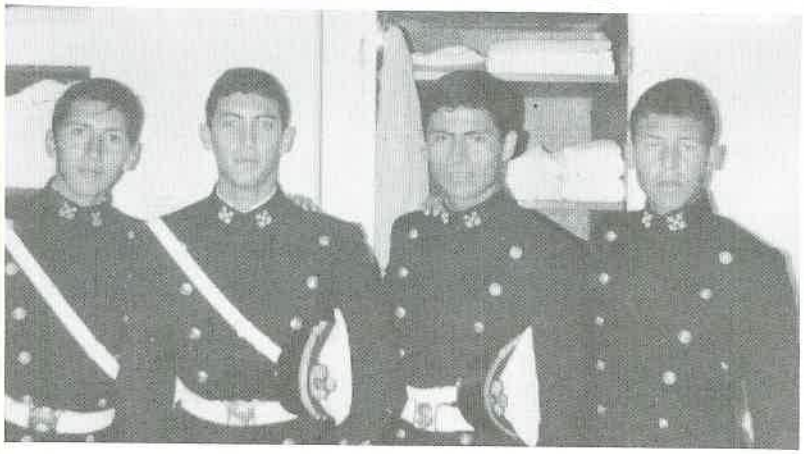



Todo ocurrió un inesperado día 11 de Agosto en la ciudad de Lima en que cayó del cielo un angelito (lástima que nadie lo cogió al caer) al que llamaron Walter. Como muchos niños tuvo una infancia feliz, cursó sus estudios en el colegio Pedro Ruiz Gallo, donde manifiesta su habilidad para el estudio y deporte.

Fue en el verano de 1986 en que "Salcesín" ingresa a la Escuela Naval. Destacó por ser un gran amigo, buen compañero y correcto cadete. Perteneció al equipo de caza Submarina destacando en éste, así como en los estudios obteniendo el emblema de distinción.

Ahora al despedirte los que te conocemos estamos seguros del éxito de tu carrera y que tu desempeño será tan brillante como el que tuviste de cadete, es por eso que todos los que te aprecian y te conocen te desean lo mejor en tu profesión y sabemos que como Oficial darás lo mejor de tí.

¡Buena suerte!



Walter SALCEDO Bustamante





Sergio nació el 16 de Junio de 1967, cursando sus estudios primarios y secundarios en el colegio "Santa Margarita" promoción 83.

Después de intentar "N" veces ingresa a la Escuela Naval, lo consiguío, un 1ro. de Junio de 1986, como Aspirante a cadete Naval.

Sergio es un cadete disciplinado y de carácter tranquilo, fue integrante del equipo de Esgrima conquistando el título de bicampeón en dicho deporte.

Excelente compañero y amigo, por su dedicación y conducta obtuvo el grado de Cadete A. de F. conformando el Estado Mayor del 1er. batallón del Regimiento de Cadetes y Aspirantes.

Es nuestra opinión que la Marina de Guerra gana un Oficial que sabrá cumplir con sus deberes y obligaciones.

Te deseamos mucho éxito en tu vida de Oficial

Buena suerte Sergio.



Sergio TORRES Seminario





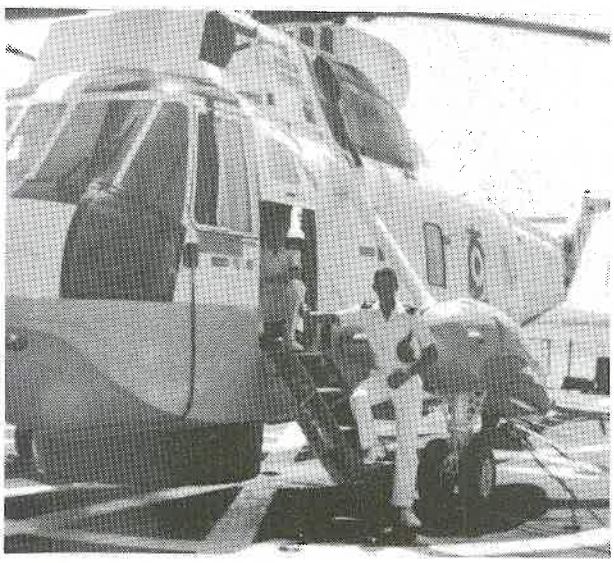

Se dice que un 20 de Agosto, quien sabe de qué año, llega al mundo de negocios nuestro querido "Maese".

Cancheriani, realiza sus estudios en el colegio "Reina de las Américas - High School" graduándose en 1985, sintió el llamado del Dios (ADM) Neptuno e ingresó a nuestra Alma Mater, donde decidió cambiar el color de su camiseta con la intención de asentar sus conocimientos captados en antaño.

En la Escuela perteneció al club de Periodismo y se desempeñó como encargado de publicidad en la Revista "ORTO". Destacó en los equipos de Vela, ¿Remo? club de Ajedrez y Buceo-Scuba integró asimismo, la gloriosa Banda de Guerra.

Fue entusiasta participante y colaborador de las veladas del "Cangrejo Follies".

Aldo: los que te conocimos apreciamos tus dotes y sinceramente te deseamos suerte en tu vida como Oficial.

¡Nos vemos en DIRECOMAR!

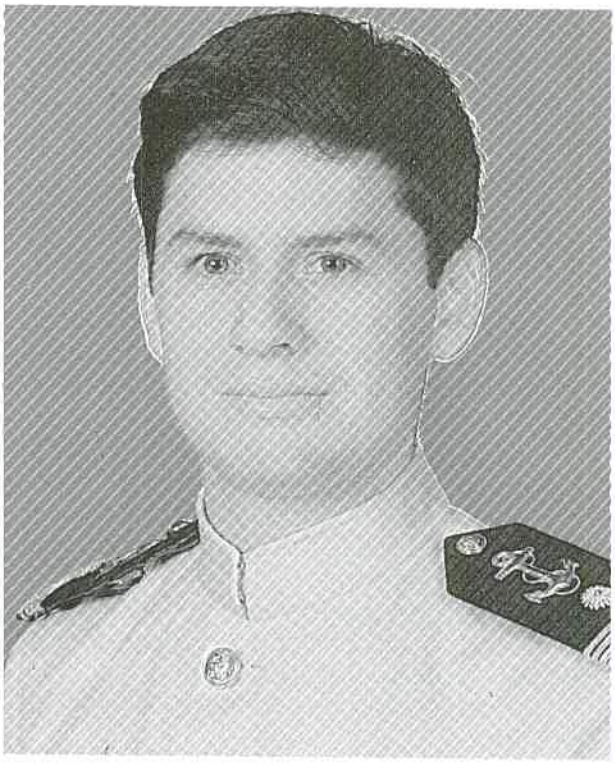

Aldo VALERIANI Solano



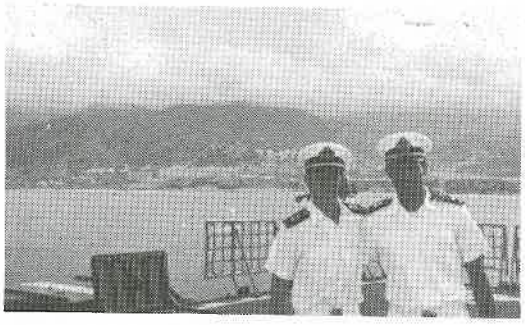





Erase una mañana fría allá por la década de los 60 exactamente el 22 de Febrero de 1966, cuando a un cóndor viejo, lento y cansado le tocaron diana para que deje un bulto... en el trayecto no podía seguir andando más, por el harto sueño que tenía con su engreído, dejándolo caer a los brazos de Morfeo (Dios del Sueño) por una chimenea, siendo recogido por papá y mamá Verastegui, poniéndole como nombre Julio.

Sus primeros pininos los realizó en el colegio Antonio Raimondi, luego por su destreza logró sacar una beca en la Universidad de Lima en la que estuvo los años 84 y 85. Ingresa en el año 86 al Alma Mater, perteneció a la Peña Naval en el año 89 y a mediados de dicho año fue nombrado encargado de rancho.

Julio el deseo de todos los que te conocemos es que tu nueva vida como Oficial de Marina esté llena de éxitos.

Felicidades y viento en popa



Julio VERASTEGUI Chávez

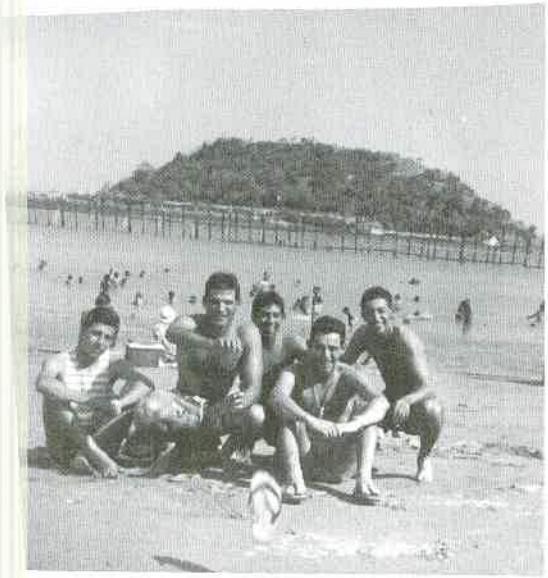

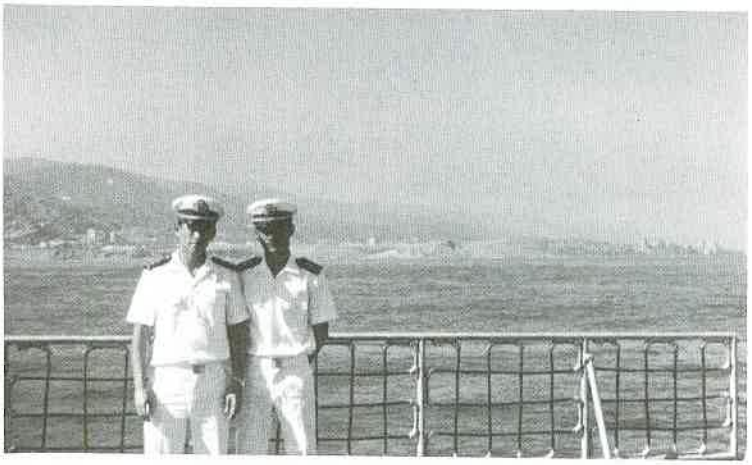

Guaaa, Vignolo se escucha cuando Elio, pasa por las cubiertas, hijo de la tierra de Grau, nace en un 07 de Setiembre 1967, cursó sus estudios en la cálida, bella y generosas ciudad de Piura, y es allí donde escuchó el llamadò de Neptuno, para postular el año 1986 a nuestra Armada.

Durante su permanencia en nuestra Alma Mater destacó por su compañerismo y "Porte Militar" dando lugar para que sea estimado y apreciado por todos nosotros. En la parte deportiva integró los equipos de Judo y Caza Submarina. En su último año fue encargado de peluquería y sastrería.

Pertenece al cuerpo de Administración y sus propósitos siguen firmes en su continua superación y progreso para alcanzar sus metas y objetivos trazados.

Bueno Guaaa que la profesión que abrazaste te depare muchas satisfacciones que bien lo mereces.

¡Suerte y viento en popa!



Elio VIGNOLO Boggio







Nuestro recordado "mono", como lo conocimos desde su ingreso a la Escuela Naval, estudió en el colegio Maristas y posteriormente decide ingresar a la Escuela Naval.

Poco después alcanza su objetivo, ser becado por el Perú a la Escuela Naval de Annapolis en los Estados Unidos. Como podemos observar en las fotos que nos entregará para su página, sabe ser amigo de sus amigos.

Es una persona muy especial y desde estás páginas le enviamos un cordial saludo y un vuelve pronto, con todas las felicitaciones y distinciones que año a año ha sabido acumular, dejando el nombre de nuestro país en el sitial que le corresponde.



César ROJAS Alvarez









David BURGOS Abugattas

David, hizo grandes esfuerzos y logró acompañar a Héctor Trigoso a seguir estudios becado a la Escuela Naval de Argentina.

Al igual que Héctor, David se encuentra culminando sus estudios en la hermana República Argentina, destacando en sus estudios y dejando el nombre de nuestro país, en destacada posición.

DAVID, estamos seguros que lograrás tu meta y esperamos tenerte entre nosotros, muy pronto.

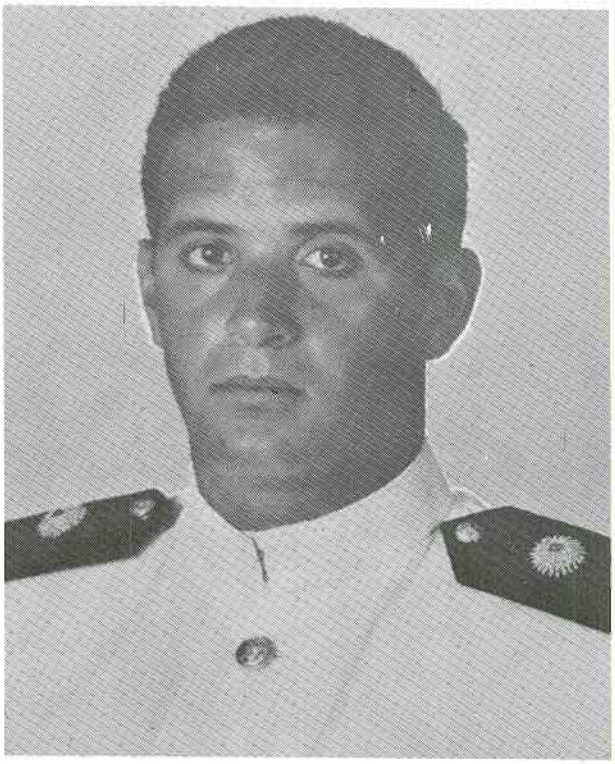

Héctor TRIGOSO Medina

Estudió en el colegio FAP "JOSE A. QUIÑONES", al sentir el llamado de Neptuno, postula a la Escuela Naval donde ingresa e inmediatamente destaca en el equipo de atletismo como "fondista".

Por su constancia, empeño y vocación alcanza su meta de ser becado a la Escuela Naval de Argentina, donde se encuentra aún complementando sus estudios.

Héctor, esperamos que regreses pronto, a integrarte a nuestra querida institución, para tener la oportunidad de gozar de tu compañerismo y amistad.

PROMOCION 1990 BRAVO ZULU PROMOCION 1990 BRAVO ZULU PROMOCION 1990 BRAVO ZULU

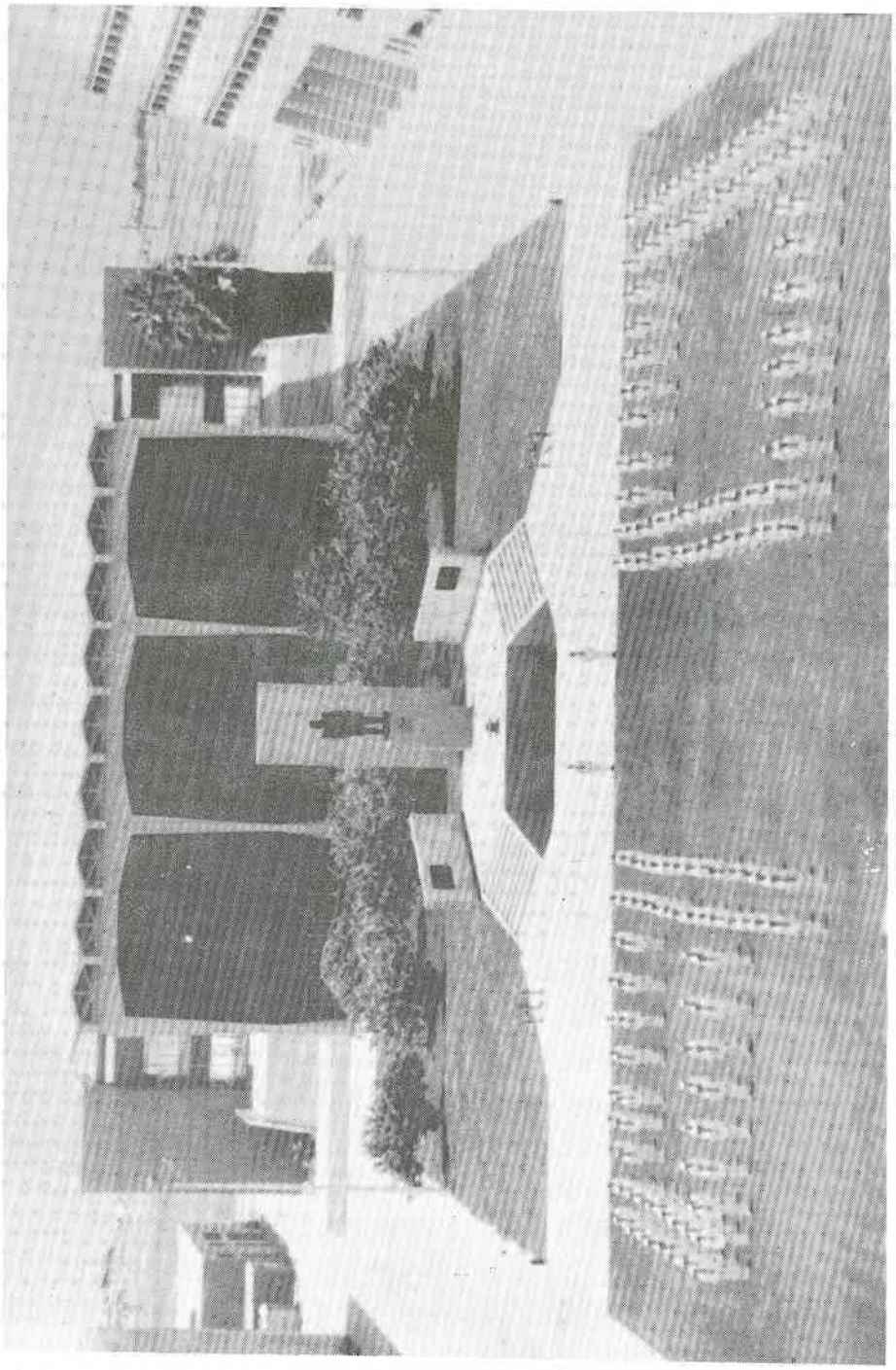

MISCELANEAS



Los cadetes de cuarto año en su visita a Infantería de Marina. Luego de un paseo en el vehículo anfibio.

También estuvimos en el "SNORKEL BAR" de la Escuela de Submarinos.







Conociendo nuestras unidades submarinas tipo 209.

Los FOES en su demostración del "FAST ROPE".

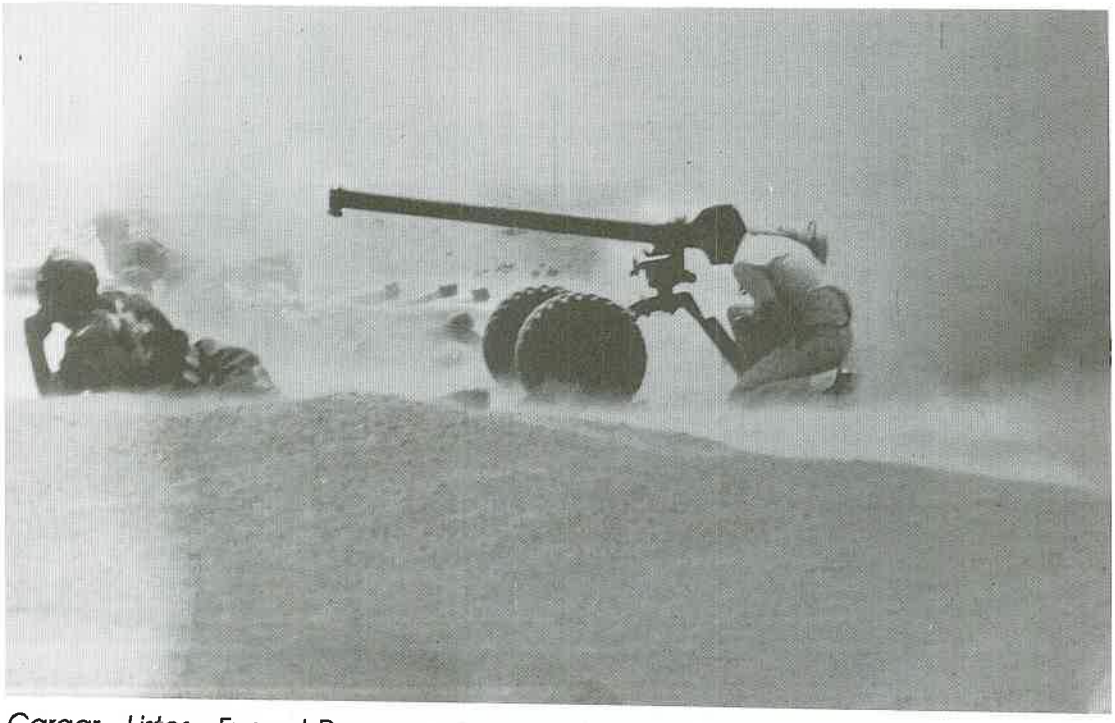

Cargar...Listos...Fuego! Prom. 90 en ejercicios de tiro en IMAP.

MISCELANEAS

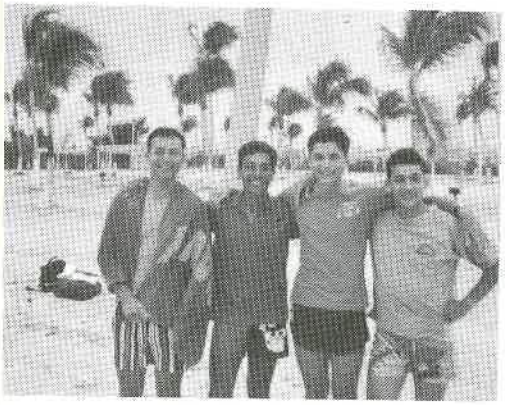

Sí! los Iracundos estuvieron en Puerto Rico...



Nuestro compañero Sergio en algún lado del Pacífico.





"El DIA 100 1989" cadetes de 3er año agazajaron a los de cuarto año.



Cadetes Navales açompañados de "bellos" muchachas...??

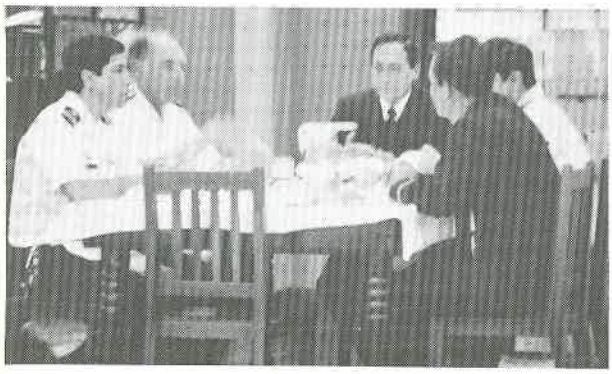

Nuestro Director departiendo en un almuerzo con los cadetes en el comedor.



La Orquesta de Candela y las "chelas"...también!

MISCELANEAS



Nuestros tutores en su día 100.



Santi siempre presente antes del puesto de maniobra.



En algún lugar del litoral peruano. "Los no sé quien y los no se cuantos...".





Cruzando el Puerte de las Américas ... "LOS IRANCUNDOS"

MISCELANEAS



Cotito en sus habilidades de atleta ¿?

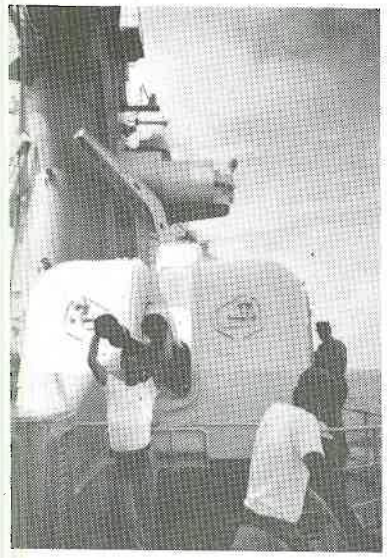

No! no te lo puedes llevar.

Ejercicios de combate, inspecciones y partes, humoradas, plantones además de las cotidianas actividades son los gratos momentos de recuerdos que se convierten en el bagaje personal que cada uno de los integrantes de la Promoción guarda en su interior.

Fueron cinco años, donde las diarias, faginas, cruceros, actividades académicas y deportivas se realizaron en un marcado ritmo de disciplina. Cada clase, tarea y descanso tienen un horario que todos conocen como rutina.

Y es gracias a este rígido sisiema que los hoy flamantes Alféreces de Fragata de la Promoción 1990, se convierten en útiles elementos en sus respectivas labores en buques y dependencia, sin olvidar el compañerismo que se forjó a lo largo de los años inolvidables que transcurrieron en nuestra querida Alma Mater.



Victor en el Vaticano



I love me too!



¿Quién dijo que a bordo no hay baños de mar?

CONCURSO MASCOTA NAVAL



Con la participación de medio centenar de dibujos, presentados por los Cadetes y Aspirantes del Regimiento, se eligió en noviembre del año pasado la MASCOTA NAVAL. El Jurado Calificador, estuvo compuesto por los Jefes, Oficiales del Departamento de Disciplina y Cadetes encargados del Bazar de Cadetes, resultando ganador el Dibujo presentado por el Cadete de cuarto año Luis PAZOS. Ocuparon los cinco puestos restantes los dibujos presentados por los siguientes Cadetes y Aspirantes.

2do. puesto. Asp. Saenz
3er. puesto Cadete 4to. Pazos
4to. puesto, 2do. Carrillo
5to. puesto Cadete 2do. Díaz
6to. puesto, Asp. Saenz.

2do.

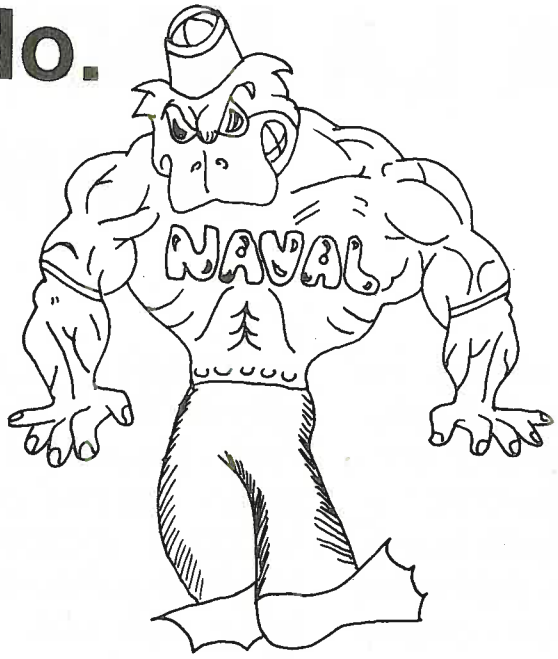

3ro.



6to.

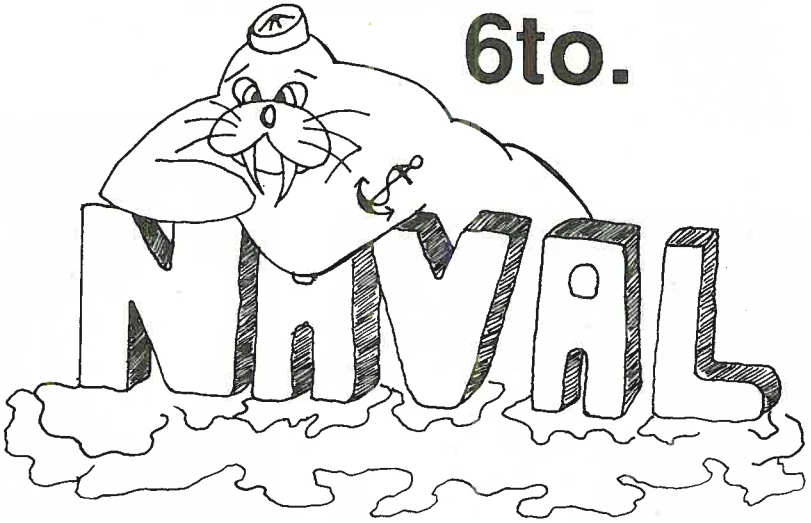

4to.



5to.

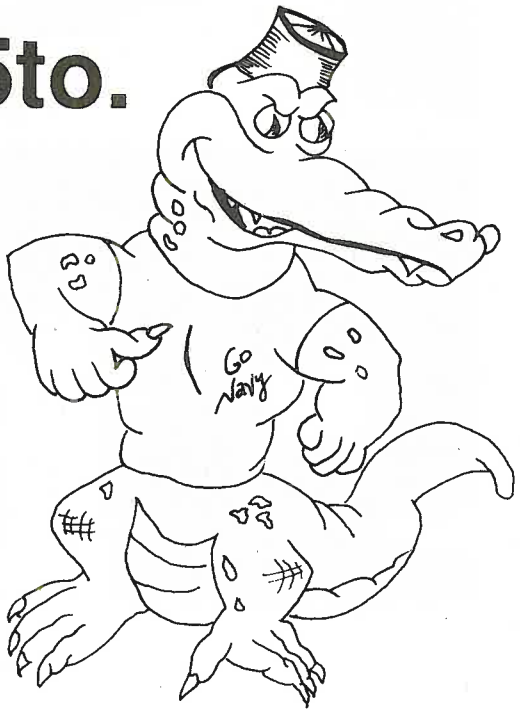

HOMENAJE A LA MADRE NAVAL



El segundo viernes del mes de Mayo, el Auditorio es el escenario donde se rinde justo homenaje a la Madre Naval. Los Cadetes y Aspirantes del Regimiento, preparan durante sus faginas el programa que esta vez contó con la participación del Ballet "Asi es mi Perú". También se entregaron algunos premios sorpresas, música para todos los gustos, el fin de fiesta con una alegre marinera.















La Peña Naval y la Orquesta de Cadetes demostraron el dominio de los temas musicales de nuestro acervo y del afro-latinoamericano-caribeño.







DIA CIEN

Ya solo falta 100 días, fue el rumor que estremeció al Regimiento de Cadetes y Aspirantes. Cuarto año se graduará y en justicia sintieron la necesidad de realizar un Almuerzo de Camaradería. Hubo regalos, recuerdos y mucha alegría...









VELADA CULTURAL

Un suceso cultural fue la presentación en el Auditorium los días 25 y 26 de Octubre de la obra "El Amor de los cuatro Coroneles" del autor inglés, Peter Ustinov, a cargo de Club de Teatro del Regimiento de Cadetes y Aspirantes de la Escuela Naval.

Más de 100 horas de ensayo y preparación en todos los elementos que componen el montaje de una obra, tuvieron el merecido reconocimiento de la familia Naval que asistió a expectar esta puesta en escna y premió con aplausos a los artistas aficionados.





El Cdte. de 2do. año José PEREZ Checa, el Alcalde y como el Desconocido el Cdte. de 3ro. Javier NAVARRO.

El equipo que trabajó tras bambalinas estuvo compuesto por el Jefe de Escena, Cdte. 3ro. Renzo TRAMUTTOLA; Iluminación, Cdte. 3ro. Alberto CARAVEDO; Mobiliario Cdte. 3ro. Mauricio MARTINEZ; Utilería Cdte. 1ro. Sergio BELTRAN; Vestuario Cdte. 2do. Alfredo RUIZ, Cdte. 2do. José PEREZ Checa; Encargado de Auditorio, Cdte. 3ro. Antonio DEL CAMPO, Cdte. 1ro. Pedro INSAUSTI Tramoyas, Cdte. 3ro. Niel VALDIVIA; Sonido Cdte. 4to. César MILLONES y Música, OM. 1 Mús. Pedro GOMEZ.

La dirección estuvo a cargo del Profesor de Teatro, Ingeniero Fernando SAMILLAN Cavero y la Producción por los integrantes de la Oficina de Socio Cultural del Dpto. de Disciplina.

En los roles femeninos tuvieron destacada actuación dos jóvenes artistas, ellas fueron Nelly MALASQUEZ, como La Bella y Ana Mariela SOLIMANO, como Angelina. En los papeles masculinos estuvieron, el Cdte. 3ro. Ronald ARMAS como el coronel inglés; Cdte. 3ro. Hugo MONTORO, coronel americano; Cdte. 3ro. Jorge OLIVERA y Cdte. 1ro. César PONCE, como coronel francés; el Cdte. 3ro. David PEDROZA, como el coronel ruso; Cdte. 2do.



VELADA ANUAL





Un éxito fue la presentación de la Velada Anual 1990, organizada por los Cadetes de cuarto año, por segundo año consecutivo. El Auditorium durante las tres fechas, fue el punto de reunión de la familia Naval que se divirtió y aplaudió los números presentados y la participación de la Orquesta Naval de Cadetes.

1990



1ro. Noviembre

DIA DE LA ESCUELA NAVAL DEL PERU











CLUB CORO

CLUB FOTOGRAFIA





ENCARGADOS SALA DE TV Y VIDEOS

CLUB FILATELIA



ORQUESTA NAVAL



RADIO AFICIONADOS

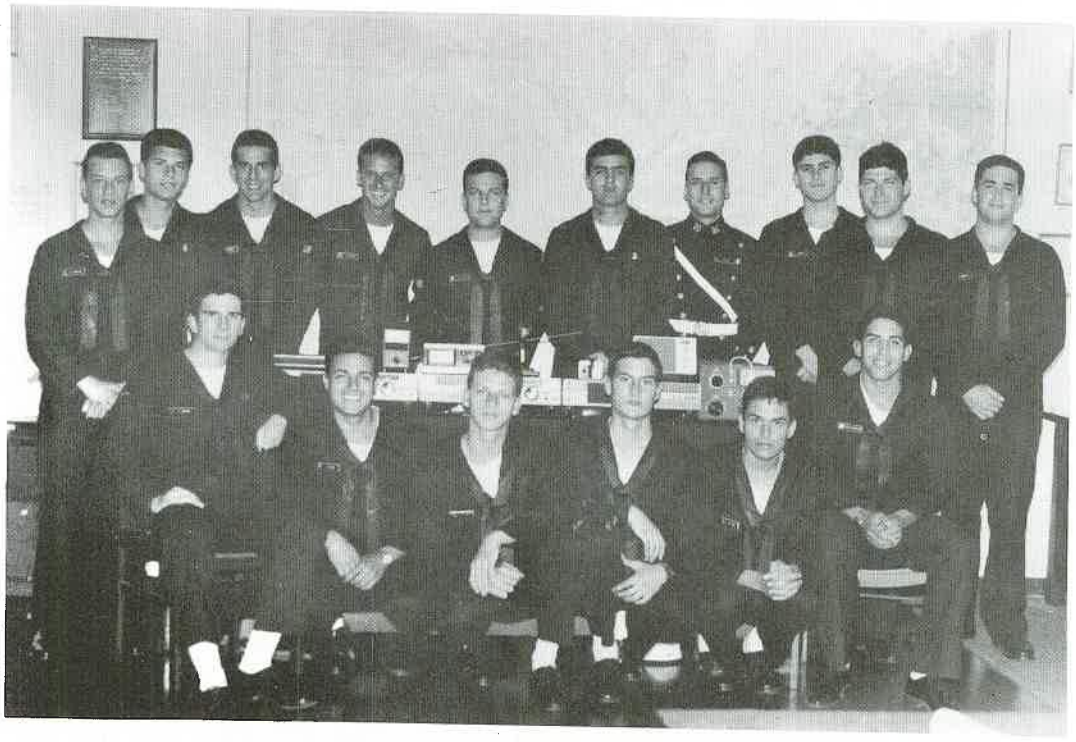

CLUB DE TEATRO



ENCARGADOS DEL CASINO Y BAZAR DE CADETES



DEPORTIVAS



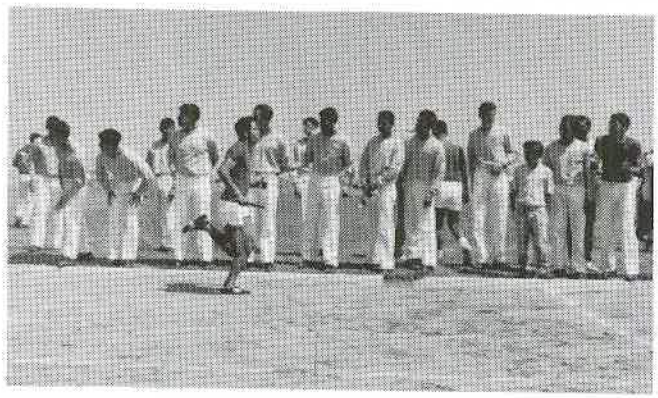

OLIMPIADAS INTER-AÑOS







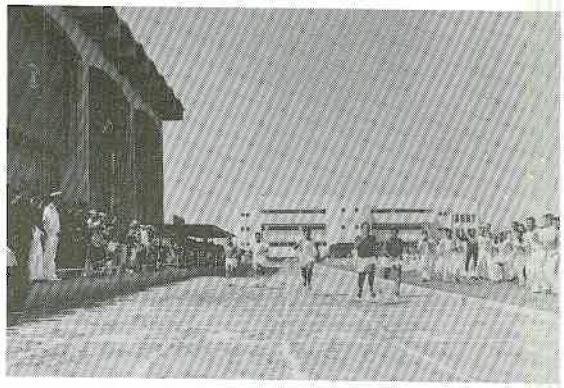



Una fiesta deportiva fue el tradicional Torneo Olimpiada Inter-Años que se realiza en el Campo Atlético de la Escuela Naval, la primera semana de Mayo, donde participan los mejores atletas de cada año.

Hubo grandes revelaciones en los jóvenes aspirantes y mejores marcas de Cadetes de años superiores. Los Cadetes de cuarto demostraron un gran espíritu de lucha y buen nivel de preparación que los hizo merecedores del primer lugar.

EQUIPO DE TIRO

En los últimos cinco años el Equipo de Tiro, tuvo destacada participación en competencias con sus similares, los lauros alcanzados se debieron además, de la calidad de sus integrantes, por las largas horas de entrenamiento que les permitieron elevar su nivel.

Durante el año 1987, en pistola ganaron el Torneo Almirante GRAU, en el año 1988, de los cinco campeonatos se ganó cuatro; Capitán QUIÑONES (Julio); VENCEDORES DE LA CAMPAÑA DEL 41 (Julio); FF.AA. DE ESPAÑA (Agosto) y ALMIRANTE GRAU (Octubre).

Para 1989, el equipo de Tiro de la Escuela Naval, le quitó el invicto a la Escuela Militar de Chorrillos en Fusil, durante el Torneo con ocasión de celebrarse el Día de las Fuerzas Armadas del Perú. Este trofeo regresa a nuestra Escuela luego de diez años.

En 1990, repetimos el triunfo en fusil y acumulamos primeros puestos como Equipo Campeón y en Individual.

¡Bravo Zulú!

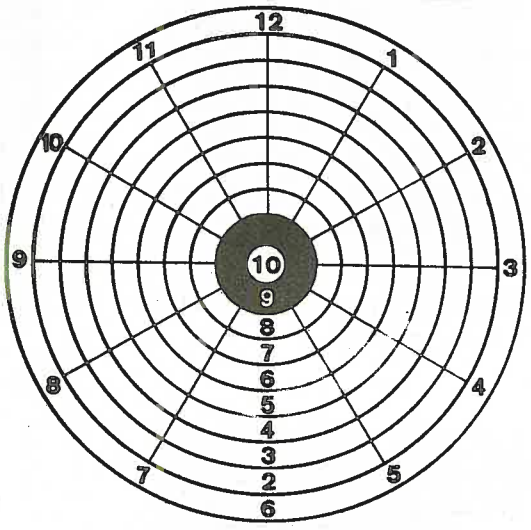



¡UN EQUIPO DE TIRO, CAMPEON!



Los mejores por cinco años consecutivos.



Llegada triunfante del equipo Campeón a la Escuela Naval.



Bravo Zulu.



Merecida recepción al equipo de Tiro, en primer plano el entrenador Técnico Artillero, Teófilo Ordoñez recibe el saludo del Jefe del Dpto. de Estudio. A su lado el Capitán de Navío Sub Director felicita al Capitán de Equipo, Cadete Capitán de Fragata Enrique Arnaez Braschi.

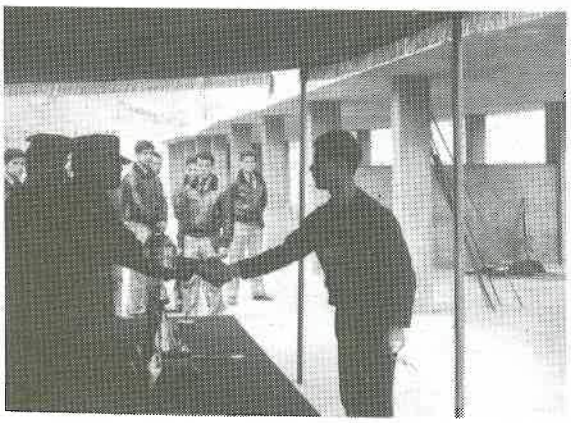

Bien hecho Jean.

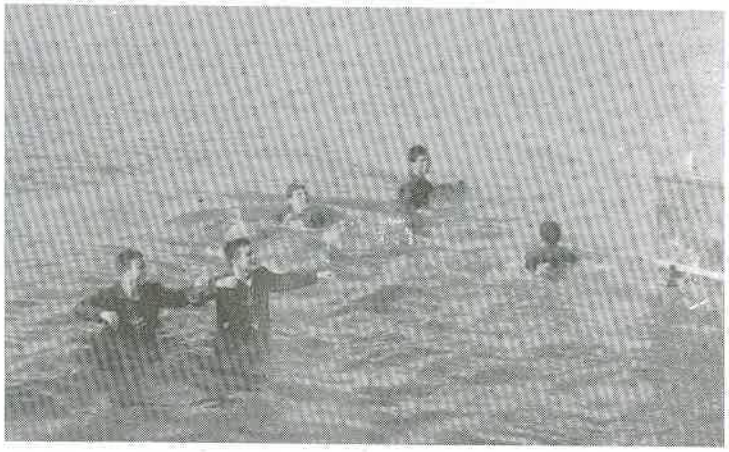

Siugiendo la tradición... ¡A la Poza!



EQUIPO DE VELA

Durante el mes de Febrero, se realizó el Campeonato Inter-Escuelas en clase Lightning y el Campeonato Sudamericano de Vela en nuestro país, resultando ganador el Bote "POLARIS" al mando del Cadete de 4to. año Mario CHACON, además de la participación del Velero "GASIL" quienes lograron el Campeonato Sudamericano en la clase Lightning.

¡Bien Hecho!



TORNEO DE JUDO





Por primera vez la Escuela Naval, tuvo la oportunidad de organizar el Campeonato de JUDO INTER ESCUELAS Militares, bajo los auspicios de la Federación Deportiva Militar.

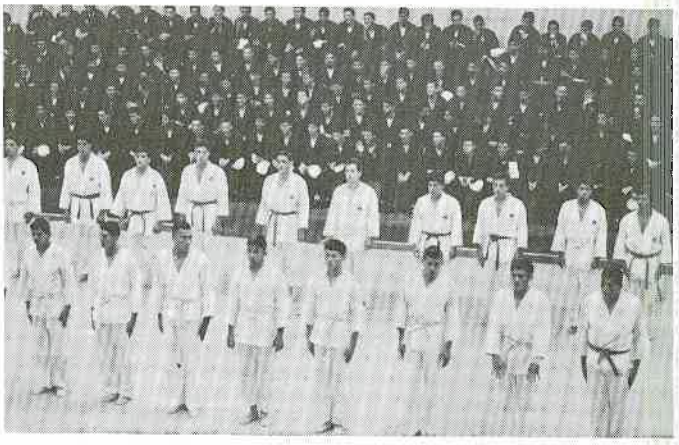

Fue una fiesta deportiva donde primó el pundonor de los participantes y donde el equipo de Judo de la Escuela Naval, entrenado por el Campeón Sudamericano Henry Villena demostró su excelente preparación y estado físico, mereciendo varios premios individuales y el premio de Equipo Campeón.

Los jueces de la Federación exigieron técnica depurada y valentía de los rivales, siendo muy estrictos en su calificación.



El acto de inauguración estuvo presidida por el Contralmirante Director, acompañado del C. de N. Subdirector y Oficiales representantes del Ejército y la Fuerza Aérea. Las damitas madrinas de los Equipos participantes, pusieron la nota de belleza en este torneo.







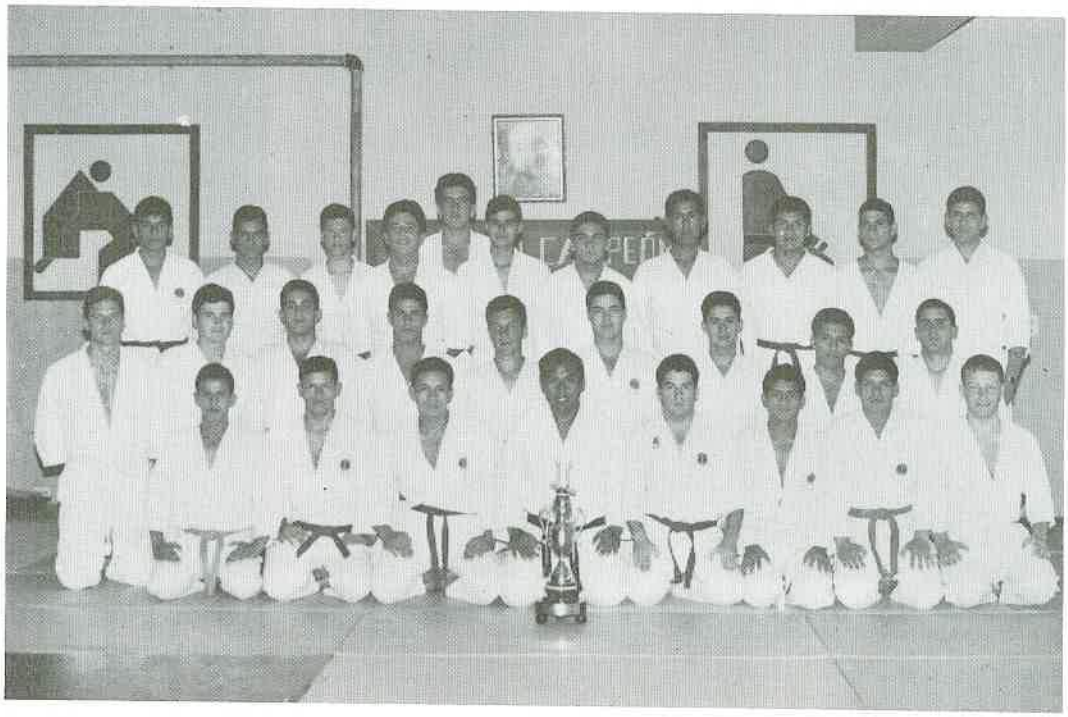

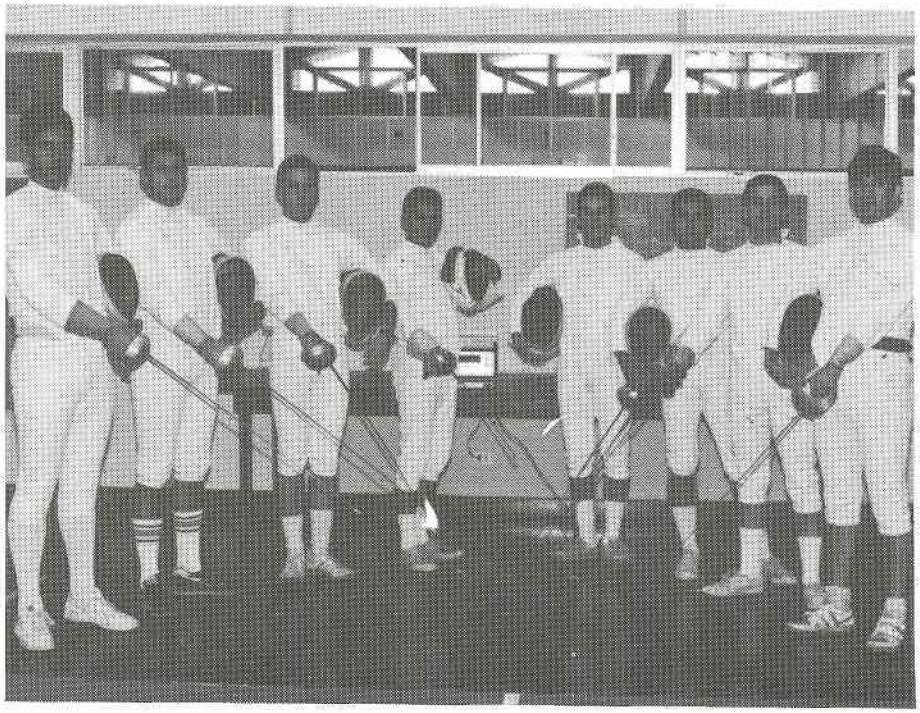

ESGRIMA





ATLETISMO

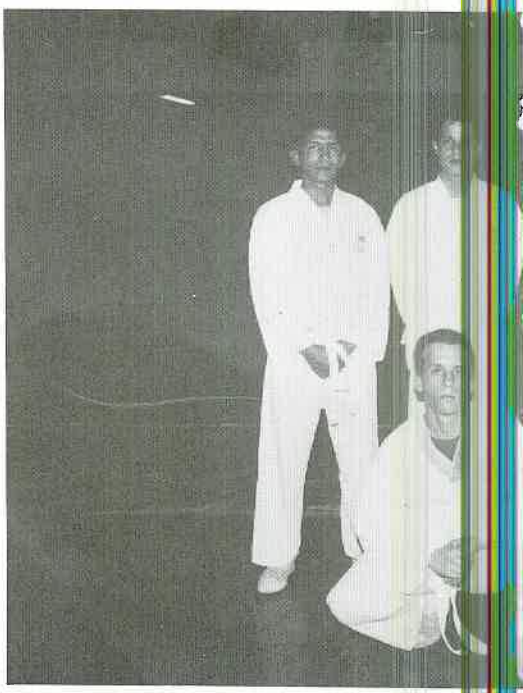

TAE KWON DO

VOLEY

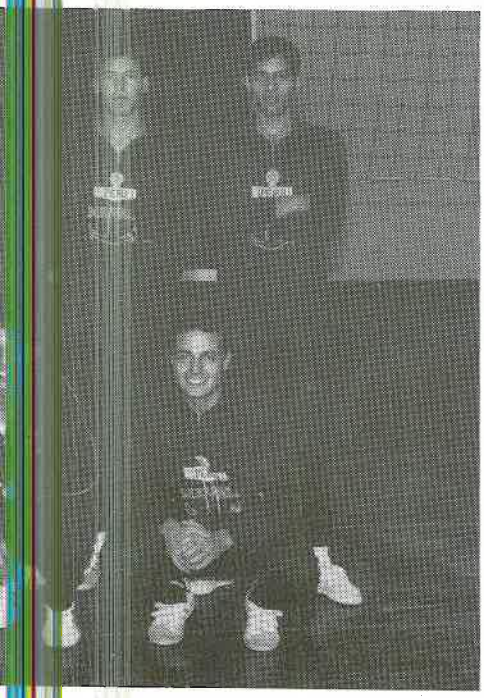

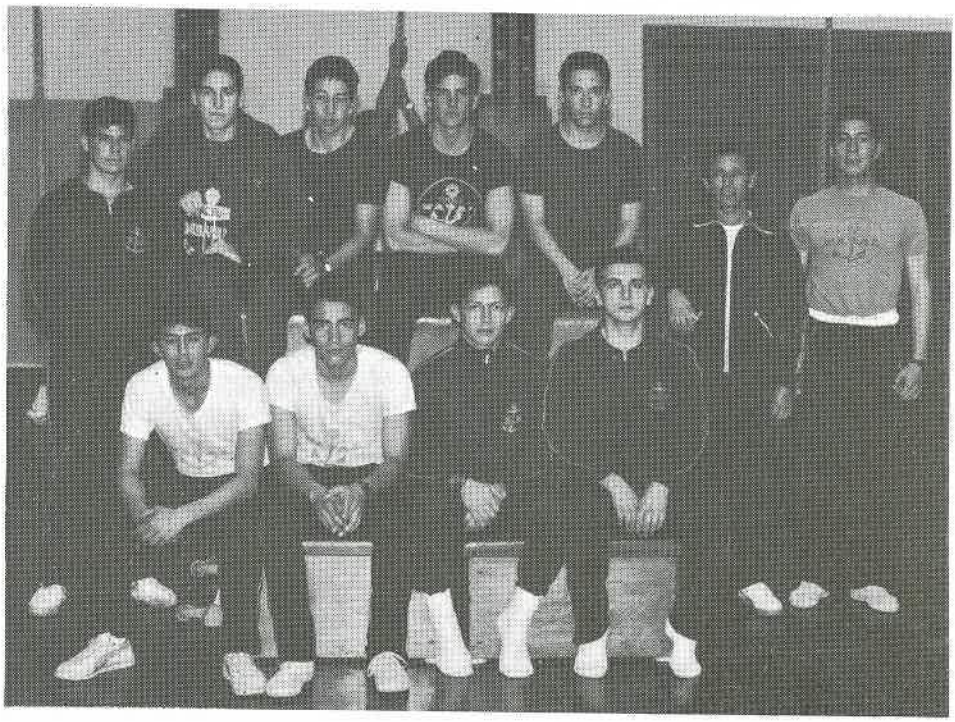

GIMNASIA

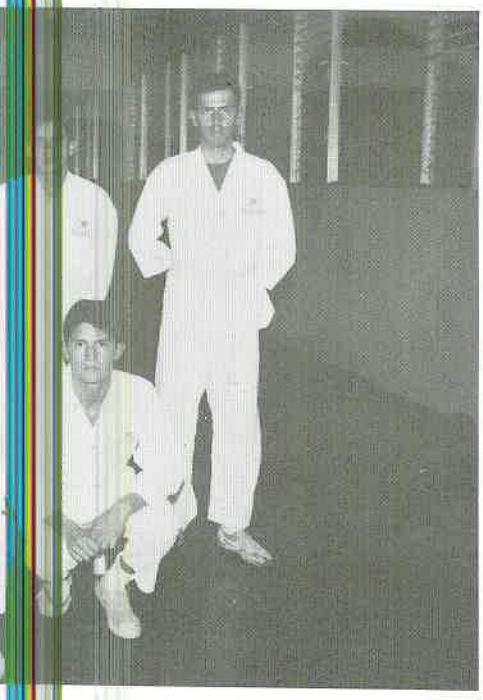

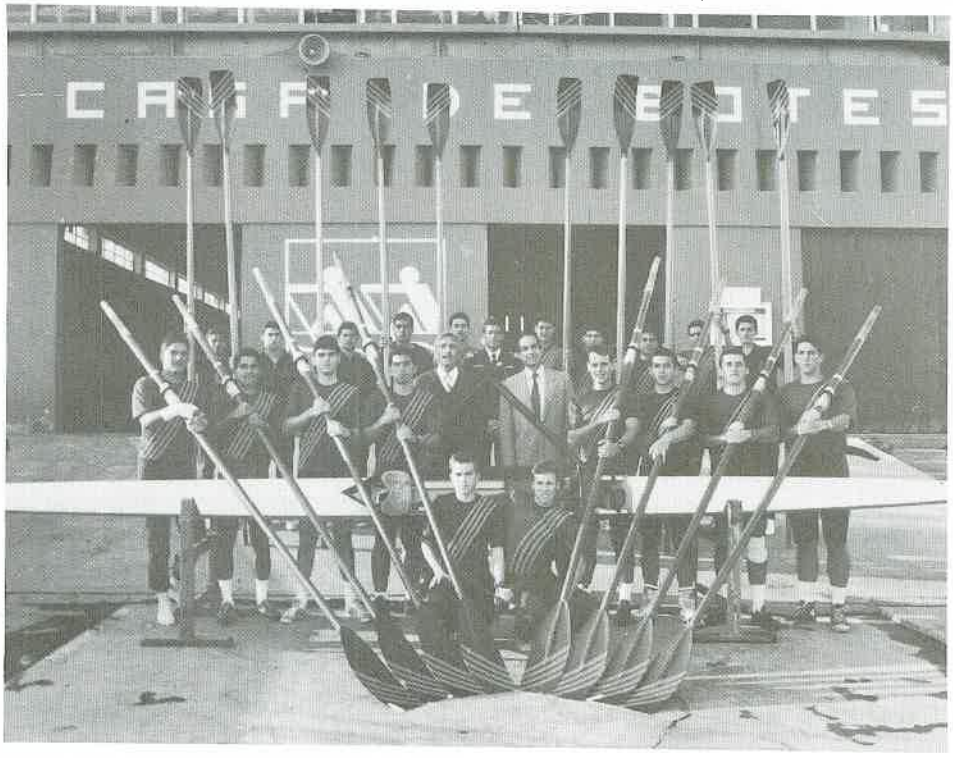

REMO

FUTBOL





BUCEO
SCUBA

FRONTON



In Memorian

DOS MAESTROS: DOS EJEMPLOS DIGNOS A SEGUIR

ESGRIMA

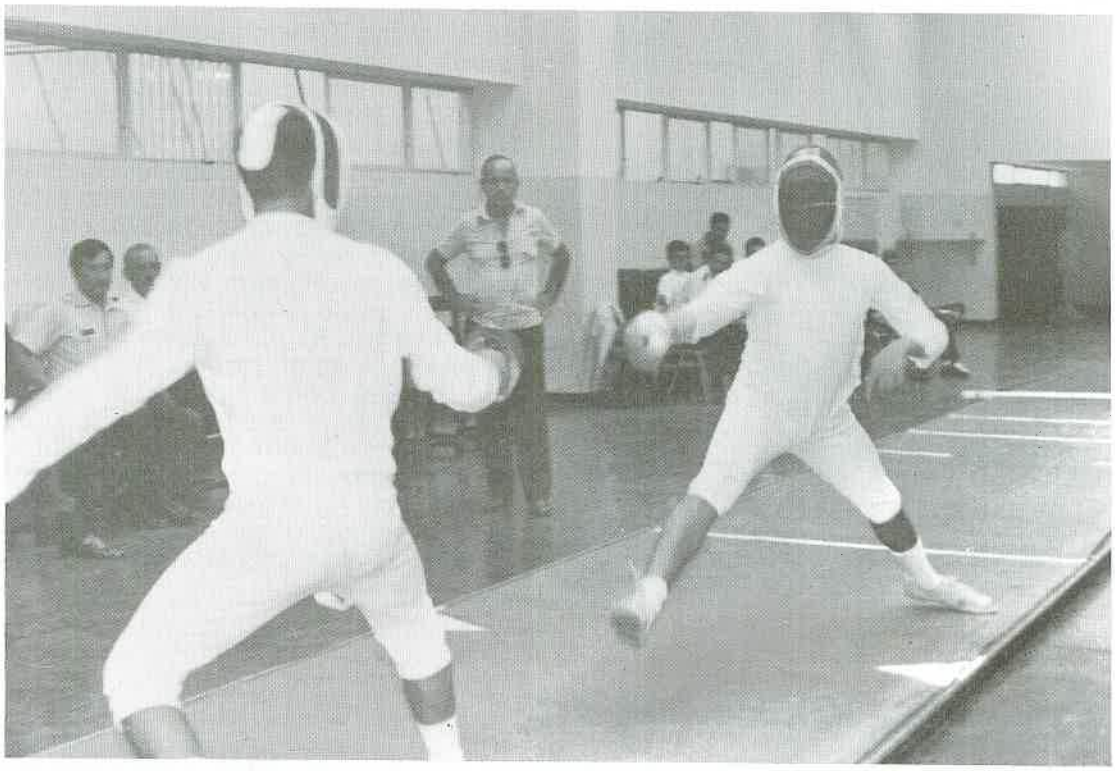

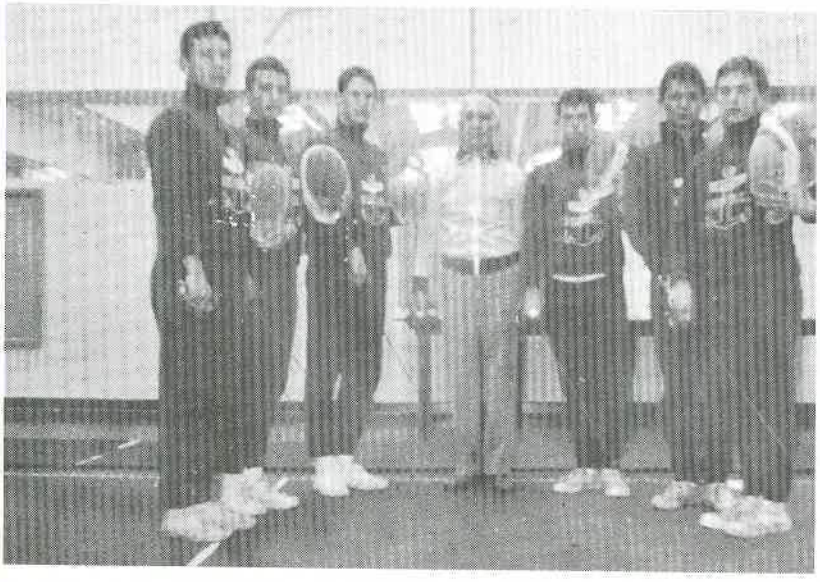

El Regimiento de Cadetes, a través de esta página, rinde homenaje de admiración, a sus profesores Angel POMAR y Salvador MUNDA, que entregaron al Equipo de Esgrima de la Escuela Naval del Perú, toda su dedicación y profesionalismo. Siempre estarán en nuestro recuerdo como un ejemplo a seguir.

INTERCAMBIO

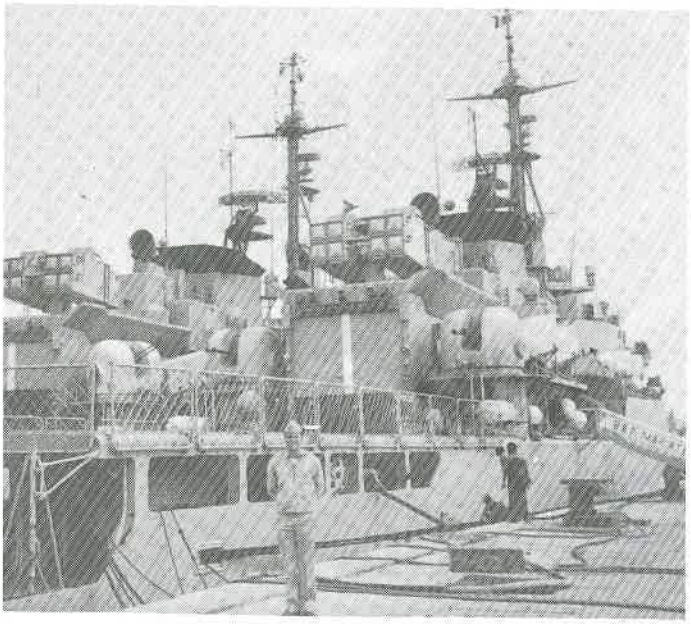

Este año, los Cadetes designados para visitar la Academia Naval de Annápolis, en la tradicional invitación de intercambio que realiza la Marina Americana, fueron los Cadetes de cuarto año, Juan ARNAIZ Rendón y Gonzalo CARRERA Mazuelos, quienes arribaron a Washington el lunes 23 de Julio.

Luego de ser recibido por un Alférez de Fragata USN, de la Oficina de Protocolo de la Academia Naval, les entregaron el plan de trabajo para un mes, siendo trasladados al día siguiente a la Base Anfibia de Little Creek, la misma que se encuentra a 30 minutos de la base de Norfilk, considerada como la más grande de este país.

Nos embarcamos en el buque de desembarco USS PORTLAND donde tuvimos un grato ambiente de camaradería, con muchas comodidades y en trato directo con los Oficiales del buque.

Permanecimos tres semanas a bordo y presenciamos operaciones anfibias en la costa norte de Carolina del Sur. También navegamos en otras unidades americanas, entre ellos dos portahelicópteros clase NASSAU, lo mejor en su género actualmente. Se efectuaron maniobras diversas y desembarcos en playas.

Posteriormente tuvimos la oportunidad de visitar la capital americana Washington, donde apreciamos sus hermosos museos, Jorge Washington, Abraham Lincoln, el Capitolio, entre otros.

El 29 de Agosto dejamos atrás esta incomparable experiencia que nos hizo reflexionar en la tecnología y la eficiencia de los profesionales del mar americano.

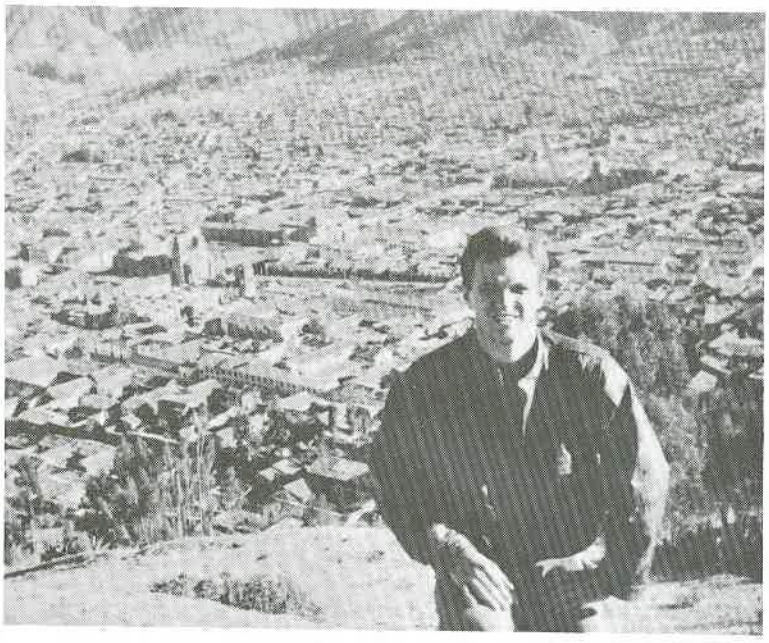



INTERCHANGE

NAVAL INTER CHANGE/INTERCAMBIO NAVAL
En Junio de 1990 al igual que años anteriores, se realizó el Intercambio de Cadetes Navales, entre las Armadas de Estados Unidos y nuestro país.

La Escuela Naval, en esta oprtunidad acogió en sus instalaciones a MATT COREY, quien fuera hospedado por el Cadete de tercer año Ronald Armas.

Matt, tuvo la oportunidad de conocer la rutina NAVAL así como visitar dependencias y unidades de nuestra institución. Desde luego también conoció la ciudadela incaica de MACHU PICCHU, acompañado por el Teniente Primero Juan LOLI y su anfitrión, Ronald Armas.

En una carta que nos dirige recordando sus días en nuestro país, MATT, nos dice: "I remember my days with the Peruvian Navy as fun, rewarding and with a desire to retun soon. The plaque that was given to me by the Cadets of the Peruvian Naval Academy hangs in my cabin wall on reminds me of my peruvian friends at the Academy"

Esperamos verte pronto MATT y Buena Suerte para ti también.

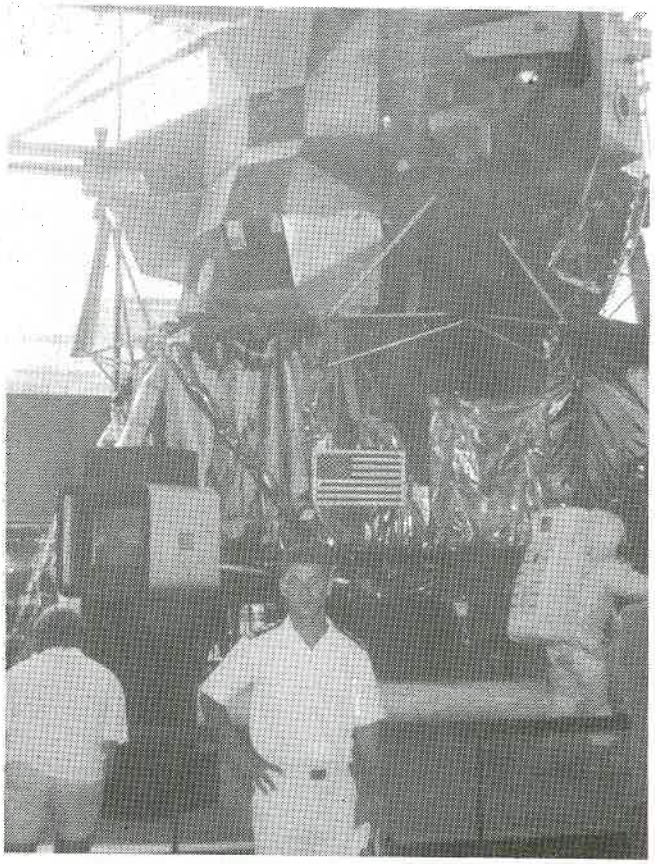

PERU USA





USA PERU USA PERU USA PERU USA

PANAMA

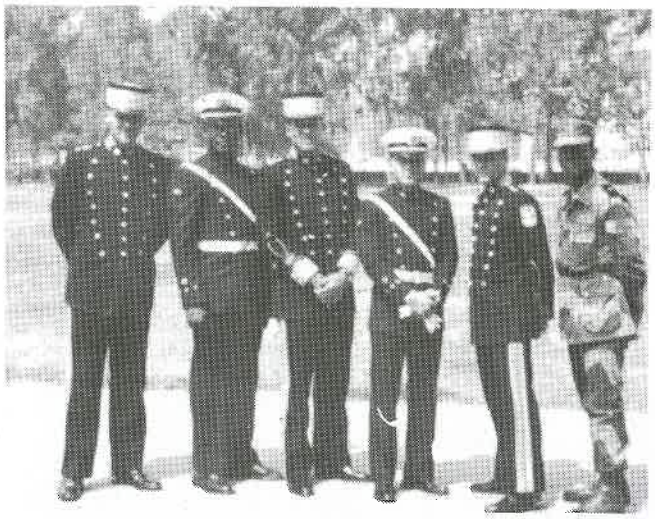



BIEN AMADO PERU

La madrugada de un 28 de Marzo de 1986, nuestras vidas tuvieron un cambio inolvidable. Tres eramos los designados por nuestra Patria, Panamá, para pertenecer a las filas de la Escuela Naval del Perú. Ese recordado día llegamos al suelo peruano e inmediatamente fuimos conducidos a un lugar llamado "La Punta", que era el balneario chalaco donde tiene su sede el Alma Mater de la Marina de Guerra del Peru.

Al ser recibidos, tuvimos la memorable oportunidad de conocer la Cripta donde se guardan los restos del más grande héroe de la historia naval americana, Don Miguel GRAU, nuestra emoción y el respeto que nos inspira nos acompañara por siempre.

Desde aquel día, hasta hoy que culminamos esta etapa de nuestras vidas son muchas las experiencias vividas. El magnífico y acogedor pueblo del Perú, la Gran Familia Naval, las alegrías, las vicisitudes, los triunfos y los sinsabores son parte de este recuerdo que pasa por nuestra mente con rápidez, provocando una mezcla incesante de sentimientos, pero por sobre todo la nostalgia de alejarnos del Bien Amado PERU.

No queremos terminar este reconocimiento sin agradecer a mi familia peruana ALFARO CARLIN que nos dieron cálida acogida, sincera ayuda y cariño, gracias a lo cual hemos conseguido nuestra ansiada meta.

En esta despdida a tí colega de nuestra Promoción, y a tí compatriota, donde quiera que este, permítanos partir dándoles las gracias y siempre estarán a nuestro lado unidos al recuerdo de lo mejores momentos de nuestras vidas.

ALDO ACOSTA, ALBERTO OW YOUNG







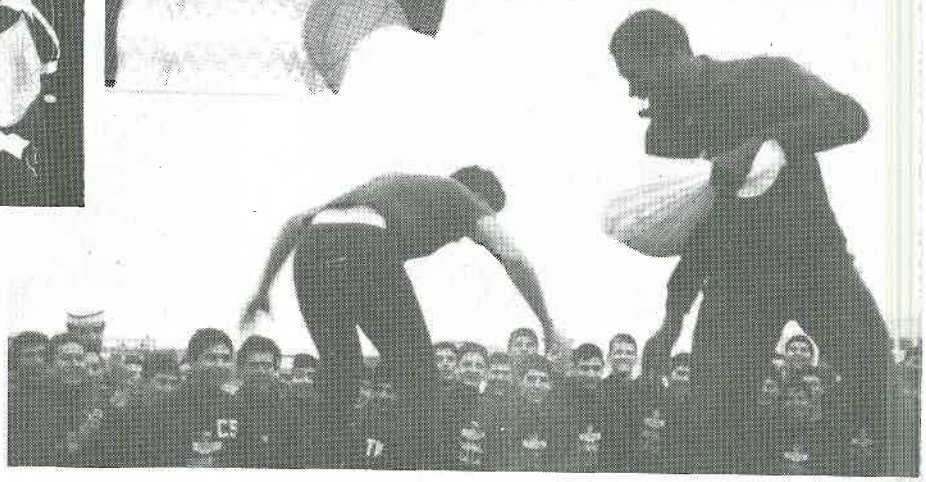

PANAMA















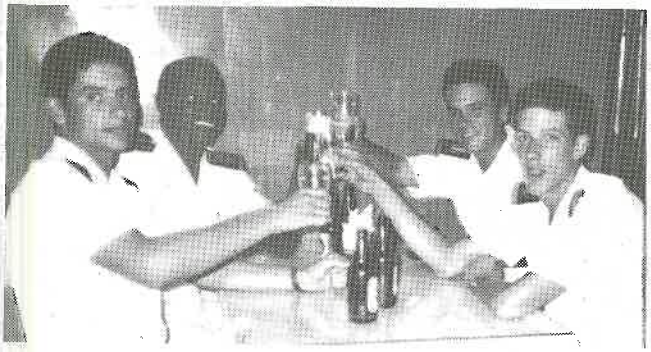

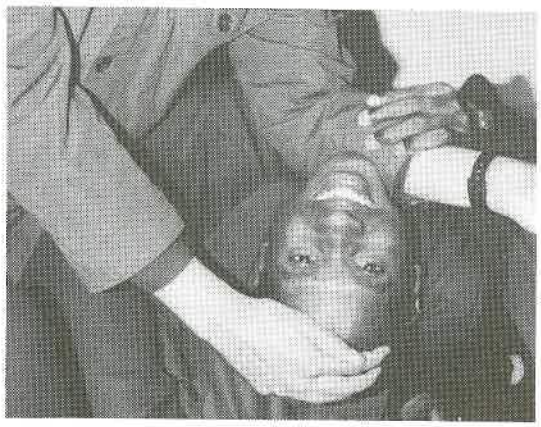

PROMOCIONES

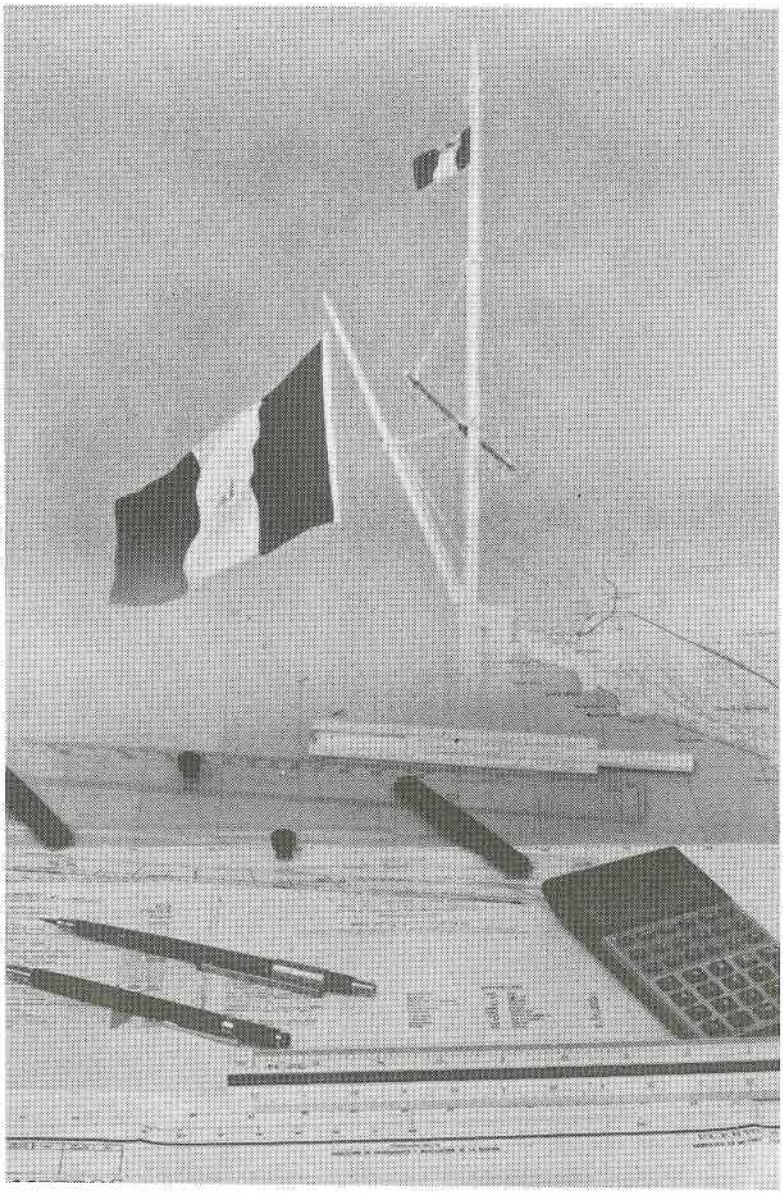

1991 – 1992 – 1993 – 1994

3ro. “A”

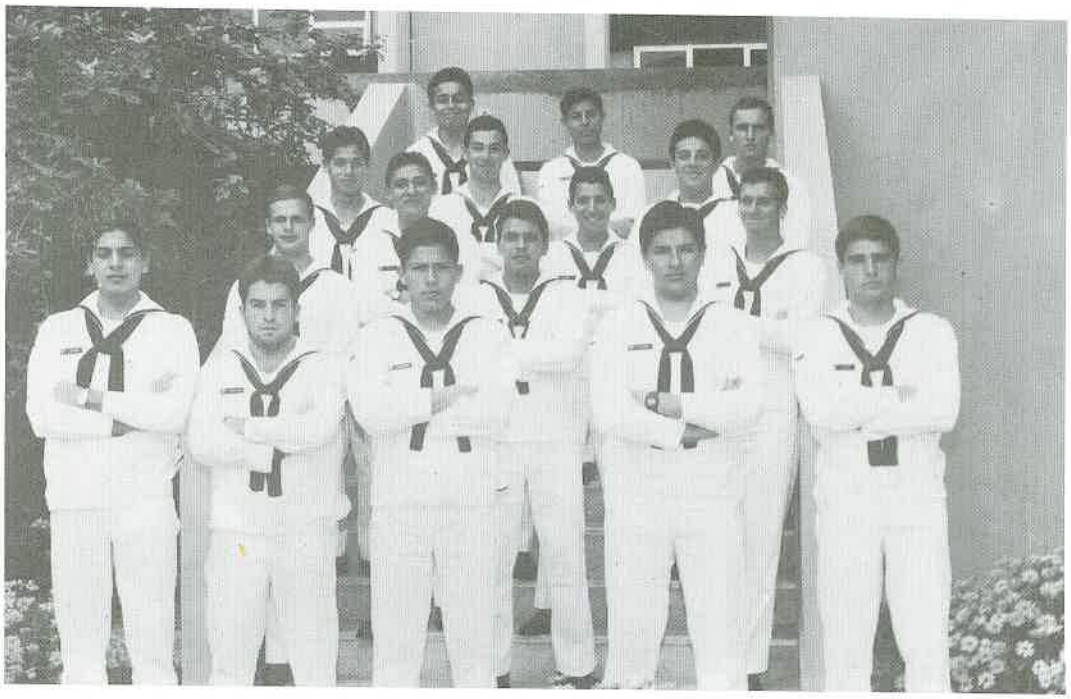



3ro. “B”

3ro. "C"



3ro. "D"



3ro. "E"



INTEGRANTES

ALVARADO Ramos Rubén
ARMAS García Ronald
ARNILLAS Brendez Alberto Abraham
ARRIARAN Schaffer Arturo Guillermo
BACA García Aníbal
BACA Cabrera Abadio Alberto
BETALLELUZ Murillo Alfredo Jaime
BITTRICH Ramírez Franz Richar
BRAVO-MEJIA May Bernardino
BRAVO-MEJIA May Gonzalo
CACHO Polla Mario Héctor
CAILLAUX Salmón Edmundo Christian
CASTRO Escobar Carlos Javier
CAVERO Matellini Augusto Rafael
CARAVERO Miyahira Juan Alfonso
CORONEL Calle Jorge Luis
DE ROJAS Correa Luis Enrique
DEL CAMPO Flores Antonio Martín
DORREGO Arias Jorge Adrián
ELIZAGARAY Manrique Manuel Iván
ESCUDERO Gonzáles Jesús Antonio
FERNANDEZ Malaspina Hugo Felipe
FLORES Flores Jaime (Arm. Bolivia)
GONZALES Hurtado Luis Aberto
GUTIERREZ Ramírez Jorge Martín
HARO Courtney David Roberto
HERNANDEZ Ladera Carlos Alberto
INDACOCHEA Arana Gerardo Manuel
INGUNZA Hamann Carlos Javier
JAUREGUY Larosa Pedro Pablo
JIMENEZ Mendizabal Juan Carlos
JIMENEZ Zuazo Manuel Augustín
LAVADO Villanueva Francisco Enrique
LORA Curonisy Rafael Ernesto
MANRIQUE Gálvez Frank Miguel
MARTINEZ Lafosse Mauricio Antonio
MEDRANDA Espinoza Guillermo
MONTERO Gallegos Marco Antonio
MONTERO Cáceres Hugo Dante
NEYRA Ugarte Eduardo Enrique
NUÑEZ Ruiz Eduardo Rodrigo
ORTEGA Córdova Arturo Octavio
ORTIZ Gasco Alejandro Napoleón
OSORIO Bromberg Luis Nicolás Martín
PADILLA Ramón Jorge Moisés
PAEZ Fossa Jorge Antonio
PALOMINO Rodríguez Marco Antonio
PARRALES Rospigliosi Manuel Jesús
PEREZ Medina Roberto Rafael
PORTOCARRERO Castillo Jorge Raúl
PRIETO Meléndez Oscar
PRIORI Posada Humberto Gianfranco
QUIROZ Infantas Juan Carlos
REGALADO Zegarra José Antonio
RIOS PITA Diez José Antonio
RIVA Acosta José Luis
ROBLES Chisholm Víctor Ariel
RODRIGUEZ Gianella Alvaro Bruno
ROMAN Boyanovich Juan José
SANCHEZ Rojas Rafael Humberto
SIBINA Pereyra José Miguel
SUBAUSTE López Reynaldo Juan
TEJADA Mazuelos Jorge Eduardo
TRIGOSO Rochabrun Sandro Manuel
ULLOA Encabo Alfonso Alvaro
VALENCIA Jauregui Daniel Felipe
VASQUEZ Sarmiento Aldo Manuel
VEGAS Castañeda Fernando Felipe
VERA Torres Luis
VILDOSO Concha Antoni Baustista
ZELADA Levy César Emilio
ZORILLA Ruíz Daniel Roberto
ZUMARAN Castañeda Nicolai Alfredo
FLORES Servat Walter José

SERVICIO GUARDACOSTA
ALARCON Garro Pedro Aristóteles
ALEJO Vera Rubén Alfredo
BRAVO Mesinas Humberto José
BRITO Zegarra Carlos Augusto
GUERRERO Mayo José Gonzalo
MONTOYA Vargas Manuel Santiago
NAVARRO Escalante Jorge
NAVARRO Cedamanos Javier
OLIVERA Chumbiauca Jorge Alex
PEDROZA Barrios David Carlos
PERRY Corty Douglas Edwin
REBISSO Oblitas Ricardo Renzo
TRAMUTTOLA Velasquez Renzo Martín
ZANABRIA Acosta Pastor Ludwig

ADMINISTRACION
ALARCON Escalante Armando Rafael
ARCOS Tapia Javier Humberto
ARREDONDO Montoya Pedro Antonio
BARRIOS Cánepa Miguel Armando
BERNAL Carrillo Abel Orlando
CONCHA García Raphael Fernando
DIAZ Céspedes Faustino Juan Carlos
NORIEGA Escobedo Juan Mauricio
ORE Farro Néstor
PAREDES Reátegui César Augusto
PAULETTE Dubek Gino José
PRADO Guillén Eduardo Germán
QUEENS Dorrego Paúl Antonio
RIVERO Reátegui Augusto Antonio
ROBLEDO Tirado Marco Antonio
VALDIVIA Trujillo Niel Roberto
VASQUEz Espinoza Juan Manuel
VILLALON Quiroz Pablo Martín
YAÑEZ Herrera Juan Manuel

2do. "A"



2do. "B"



2do. "C"

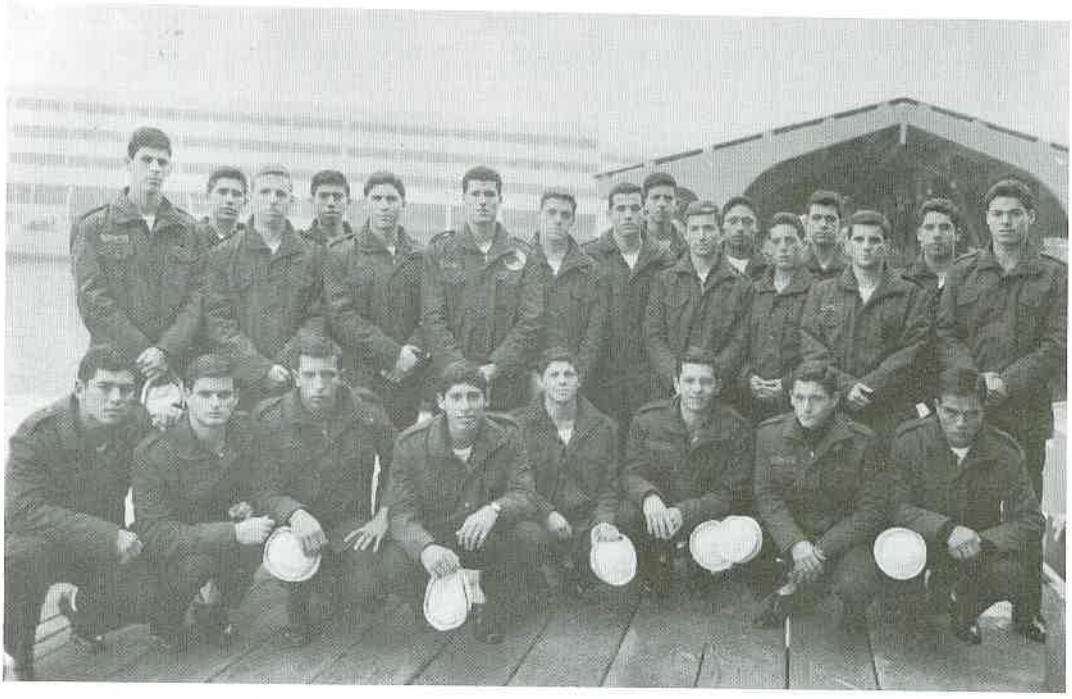

2do. "D"

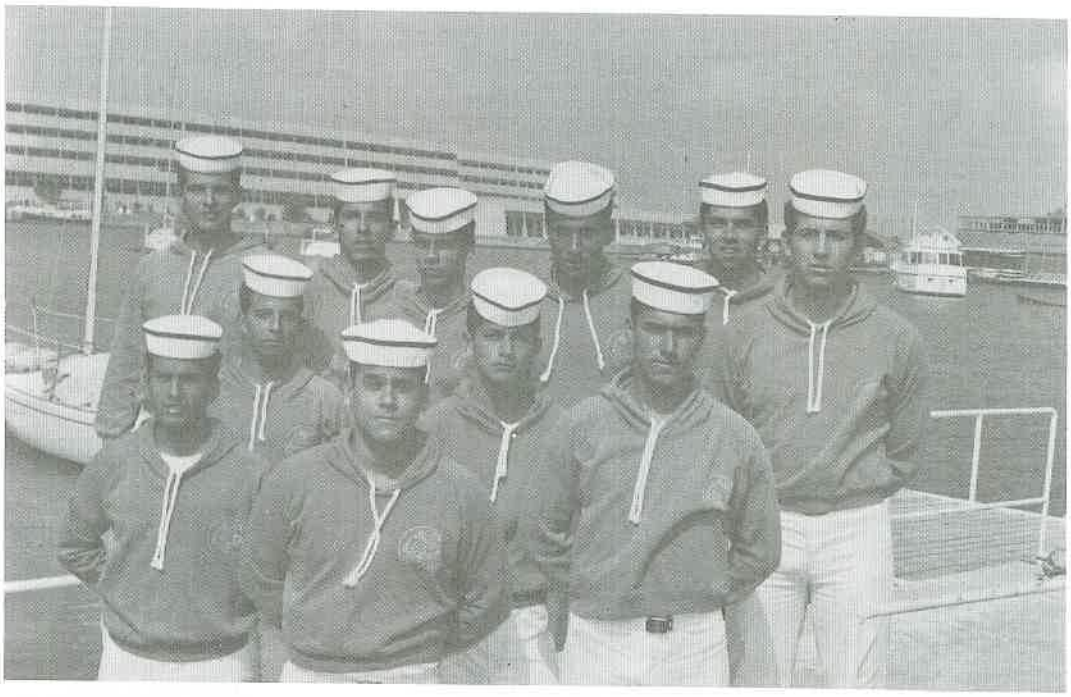

2do. "E"



INTEGRANTES

ALCANDRE Angeles Roberto
ALENCASTRE Cartagena Herbert Jean L.
ALFARO Mariátegui Fernando Luis
ALVAREZ Baluarte Bruno Alfredo
ARANCIVIA Ramos Marco Ernesto
ARECCO Maya Aldo Carlo
BALBIN Angulo José Antonio
BANCHERO Muro Duilio Enrique
BARAYBAR Méndez Daniel David
BEJARANO Briceño José Félix
BENAVIDES Alvarez Carlos Antonio
BETALLELUZ Carrascal Javier
BOTTGER Garfias Kurt Ludwig
BOZANIC Herran Pedro E.
BRAVO Agurto Ricardo Eusebio
BROUSSET Vásquez Jean Louis
CARRILLO Ingunza Jorge Augusto
CASADO Cabrejos Raphael Edilberto
CASTRO Rangel Percy Roberto
CASTRO Rodríguez Fernando
COBOS Chávarri Sergio
CORVETTO Del Alamo Renzo
COSTA Carrera Alejandro Antonio
CRUZ Riva Ricardo Javier
CHAVEZ Parodi César Gustavo
CHONLON Barrios Samuel martín
DE LA VEGA Villena Juan Manuel
DE RUTTE Moyano Augusto Carlos
DE VETTORI Pretice Luis Fernando
DEL CARPIO Azalgara Luis Humberto
DELGADO De La Flor de Piérola Juan
DELGADO-SALCEDO Palomino Mario
DEZA Guzmán José Luis
DIAZ Ramírez Luis Alberto
DIAZ Revilla Clemente Daniel
DULANTO Carbajal Miguel Enrique
EICHORN Alayza Ricardo Alejandro G.
ESPINOZA Segura Jorge
FARFAN Matellini Pedro Manuel
FARGE Arbulú Luis Alberto
FONTAINE Copllo Jean
GARCIA García César Augusto
GIL Roncagliolo Carlos Gonzalo
KALENIKOFF Mandriotti Juan Niclás
KREBS Millares José Manuel Ignacio
KUKURELO Villalobos José Antonio
LAMBRUSCHINI Bezold Enrique Miguel
LENO Montero Fernando Luis
LOPEZ Cazarlo Edward Omar
LLOSA Guerra Jorge Eduardo
LLOSA Pazos Juan Carlos
MALAGA Rodríguez Marco
MARROQUIN Fernández Hernán José M.
MAURICIO Jaramillo César Augusto
MEJIA Bejarano Carlos Alejandro
MEZA Corzo Leonidas Javier
MOLINELLI Mateo Renzo Bruno
MONTGOMERY Lequerica George Mario
MORENO Belaúnde Rafael Octavio
MUTCH Escudero John Edward
NICOLINI Del Castillo Marco Antonio
NIERI Palming Humberto Raúl
MORENO Paiva Carlos Alberto
NOVOA Porras José Melitón
NUÑEZ Rodriguez Oscar Max
OLIVA Angulo Oscar Iván
PACCINI Vega Mirko Ernesto
PADILLA Torres Rafaello
PALACIOS Aguilar Juan
PAOLILLO Tapia José Miguel
PEREIRA Quezada Ricardo Joaquín
PINILLOS De Orbegoso Carlos Alfonso
PRETELL García Carlos Martín
POLAR Pagador José Luis
POLAR Pagador Juan Antonio
POSITO Luján Hamed Nicolai
QUIJANO Caballero Pedro Moisés
QUISPE Zúñiga Carlos Alberto
RAMIREZ Villarán Javier Gustavo
REAÑO Moreno Víctor Hugo
RIVADENEIRA Madrid Manuel
RODRIGUEZ Ruiz Manuel Angel
RONCAGLIOLO Gómez Luis Felipe
RUBIO Angobaldo Oscar Hernán
RUIZ Bahamonde Alfredo Sebastián
SALAZAR Salmón Carlos Leonardo
SAZ García Carlos Alfonso
SCHEEUE Loredo César Eduardo
SOUZA-FERREIRA García Alberto Carlo
TAVARA Zariquiey Eduardo Manuel Gastón
TEIXEIRA Indacochea Jorge Luis
TORRECILLA Usquiano Marco Antonio
TUDELA Quevedo José Manuel
VARGAS Cárdenas Raúl Ernesto
VEGA Ramírez Roberto Carlos
VERA Mendoza Wilbert
VERGARA Velarde Alberto Enrique
VIGNOLO Egusquiza Enrique Ramón
ZAGAZETA Nolasco Eduardo Miguel
ZUAZO Navarro Leoncio Iván

GUARDACOSTAS
CAMPOS Robles Julio César
CANEPA Rivera Julio Antonio
CHIARELLA Horna Harry Paul
FANO Espinoza Edson Javier
LINARES Fernández-Concjo Roni Eduardo
LIVIA Rosas Gustavo Enrique
MEZA Valdivia Ricardo Germán
PAUCAR Lecaros Marco Daniel
RICHARDSON Moreno Aldo
ROCHA Baza Javier Martín
SAN MARTIN Canales Carlo Marchello
STUCHI Arce Eric Gianfranco

ADMINISTRACION
BELAUNDE Gonzales Gustavo Adolfo
CASAFRANCA Salgado Claudio Jams
COLAROSSI Salinas Atilio Elías
GARGUREVICH Timoteo Roberto Jesús
CASTILLO De La Torre Braulio Manuel
HUBY León Johnny William
MATOS Ochoa Luis Enrique
MENDIOLAZA Morote Marco Antonio
PACHAS Boza José Alberto
PEREZ Checa José Julio
POLO Allemant Carlos Alberto
QUEENS Dorrego Ferrand Manuel
THOMPSON Castro Vlado

1ro. "A"



1ro. "B"

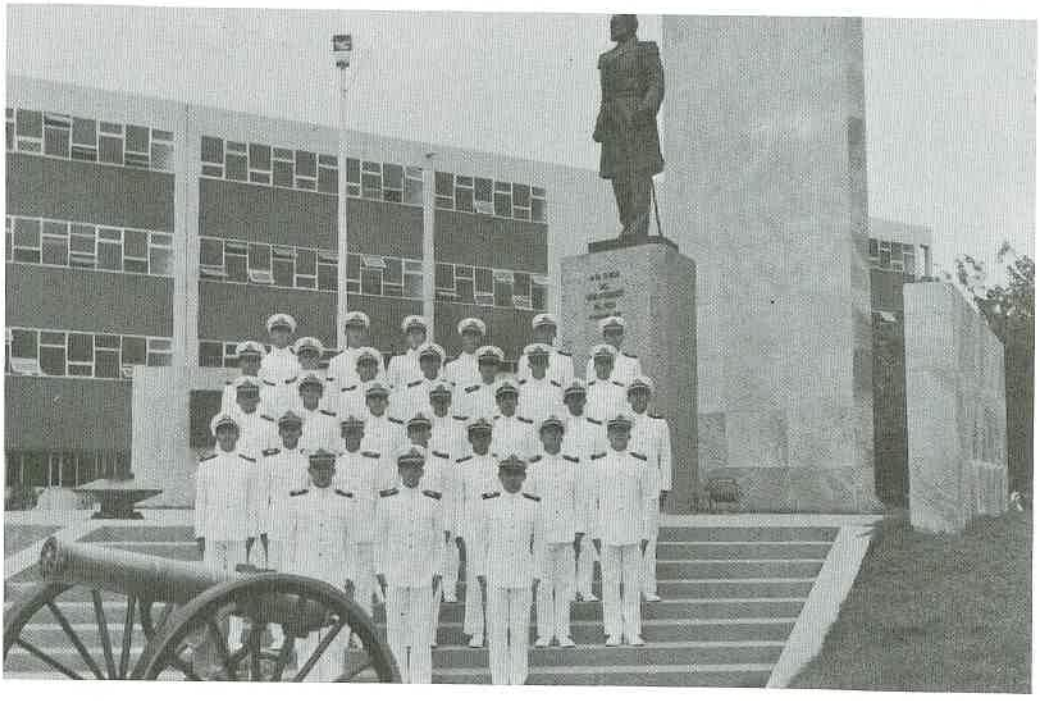

1ro. "C"

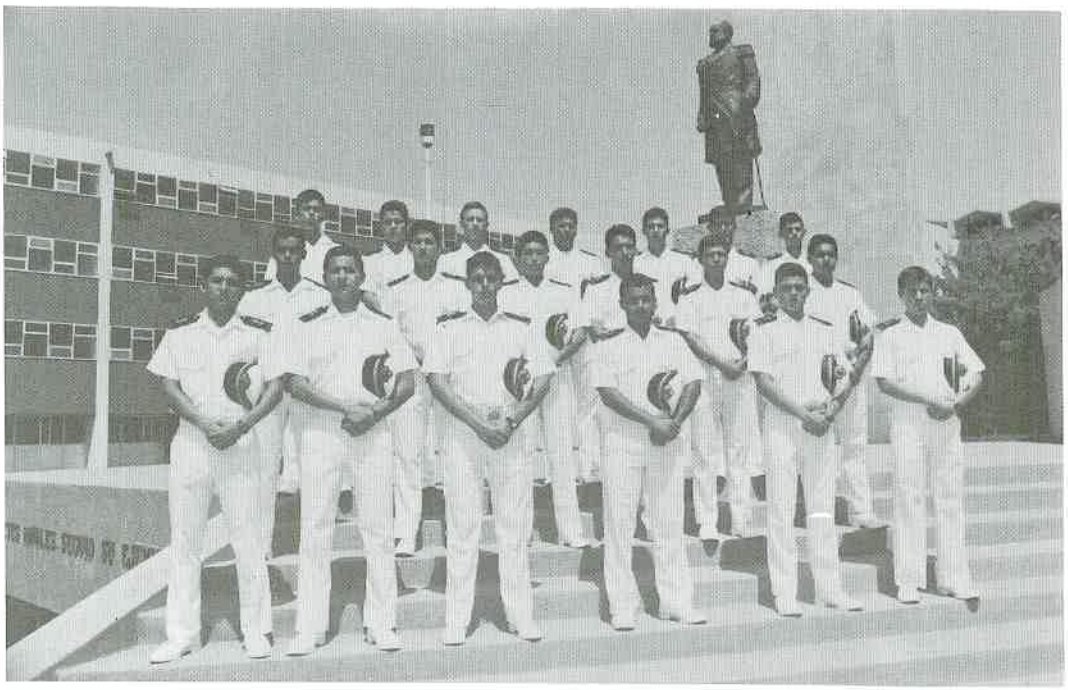

1ro. "D"

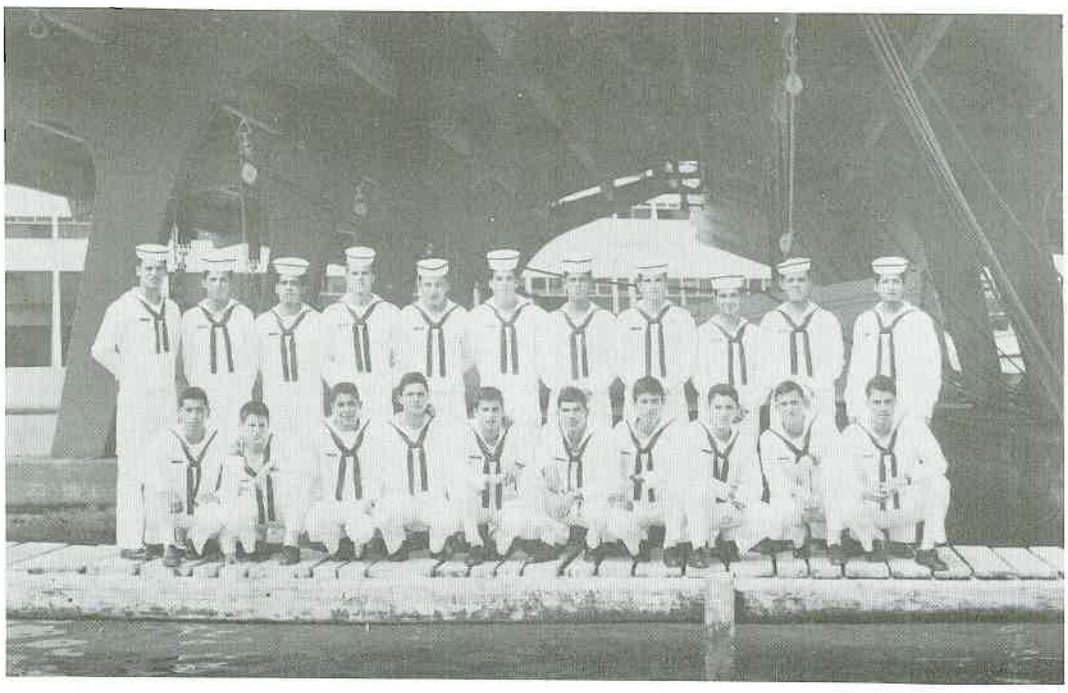

1ro. "E"



INTEGRANTES

ALMANDOZ Castro Luis
ANDERSON Hurtado Armando César
ARIAS Mejía Jorge Luis
BAZAN Tejada Juan Luis
BELTRAN Gutierrez Sergio Javier
BENAVENTE Donayre Rafael Ernesto
BEZZUBIKOFF Prada Yari Ivanovich
BIRIMISA Otero Nicolas Alfonso
BRAVO Fuentes José Fafael
BURELA Juarez Carlos Fernando
BURGA Chersi Fidel
BYRNE Bernui Alfredo José
CABALLERO Rengifo Luis Alberto
CALDERON Andagua Jaime Francisco
CALIZAYA Portal Rafael Alejandro
CAMPOS Robles Marco Antonio
CANTELLI Coloma Atilio César
DELGADO Schambaher Roberto Carlos
DE CASANOVA Benavides Fernando Paul
DE VINCENSI León-Russell Jorge
DEL ALAMO Carrillo César
ESCOBAR Vásquez de Velasco Ricardo
ESPINOZA Becerra Luis Javier
ESPINOZA Norlega Luis Ernesto
FOLLEGATTI Melgarejo Percy Alfieri
FORTI Reaño Marco Antonio
GAIGE Del Castillo Javier Eugenio
GALLIANI Godenzi Enrique Manuel
GARCIA Echevarría Guillermo Raúl
GARRIDO-LECCA Hoyle Oscar Arturo
GONZALES Arica Marco Antonio
GUERRA Calle Felipe Alberto
GUERRERO Malpartida Carlos Grover
HUERTAS Saona Héctor Hernando
INDACOCHEA Dickudt Alberto
INGA Valdez Karell Werner
INSAUSTI Castro Pedro Ignacio
JUAREZ Adrianzen Javier Enrique
LACA Ramos Alberto Martín
LOPEZ Rey de Castro Felipe Ernesto
LOPEZ Sara Victor Martín
MALPARTIDA Hawkins Milko Enrique
MARIACA Cerbal Carlos Alberto (Arm. Bolivia)
MARTINEZ Ordoñez Antonio
MARTINEZ Ordoñez Carlos Fidel
MUSANA García José Ricardo
MELGAREJO Dávila Boris Ernesto
MENDEZ Navarro Mauricio
MENDOZA Ríos Jorge Manuel
MEZA Corzo José Luis
MURGUIA Silva Víctor Alejandro
ORTEGA Zumarán Italo Edilberto
OSORIO Bromberg Alfredo Carlos
PANIZO Otero Andrés Pablo Joaquín
PAOLILLO Tapia Fernando Carlos
PARDO Alzamora Manuel Enrique
PAREDES Saavedra Gregory Carlo
PARRA Ponce Ignacio
PIANA Arenas Ezio Rinaldo
PINTO Cáceres Alberto Cristoper
PINTO Vindrola Giancarlo Manuel
PONCE Balta César Enrique
PUERTAS Zevallos Fernando Sergio
QUEIROLO Morales Bruno
QUIÑONES Grutter Manuel Antonio
RILO Salazar Francisco Javier
RIVAS Chávez Rubén Darío
RIVERO Doimi Flavio Alfredo Augusto
ROCHA Bedoya Luis José
ROCHA Lozano Gianfranco
RODO Iglesias Alejandro
RUBIO Coello Jorge Manuel
SALAS Landa Edgardo Javier
SALAS Negrón Javier Ernesto
SAMHAN Salgado Nazzari Alfredo Gustavo
SANCHEZ-DIAZ Pérez David Renato
SANCHEZ Duffo Raúl Javier
SANCHEZ Florentini Samuel Alejandro
SARA Llanos Luis Rodolfo
SILVA Lopéz Luis Richard
SUEYRAS Valverde Eduardo martín
TAFUR Velit Juan Martín
TAMARIZ Alemaán Luis Alejandro
TEMPESTA Herrada Humberto Jesús
TRAGODARA Migliori Sergio Humberto
TUESTA Gogni Carlos Alberto
VEGA Herencia Daniel Angel
VILCHEZ Moscoso Julio Ricardo
ZEVALLOS Llanos Juan Carlos

ADMINISTRACION
AGUIRRE Giol Enrique Alberto
BACIGALUPO Flores Luis Enrique
GANOZA Soto Efraín
ORREGO Peche Alfredo Augusto
PARRA Céspedes Risselí Abelardo
PEREZ Ramírez Edison Adolfo
QUEENS Dorrego Rolando Iván
RICHARDSON Moreno Nelson
RAGGIO Zagal Renato Jesús
ROLLERI Altamirano Salvattore Edipo
SANTIBAÑEZ Castro César Eduardo
VIZQUERRA Houghton David Fernando
ZORRILLA Wong César.

Asp. "A"



Asp. "B"



Asp. "C"

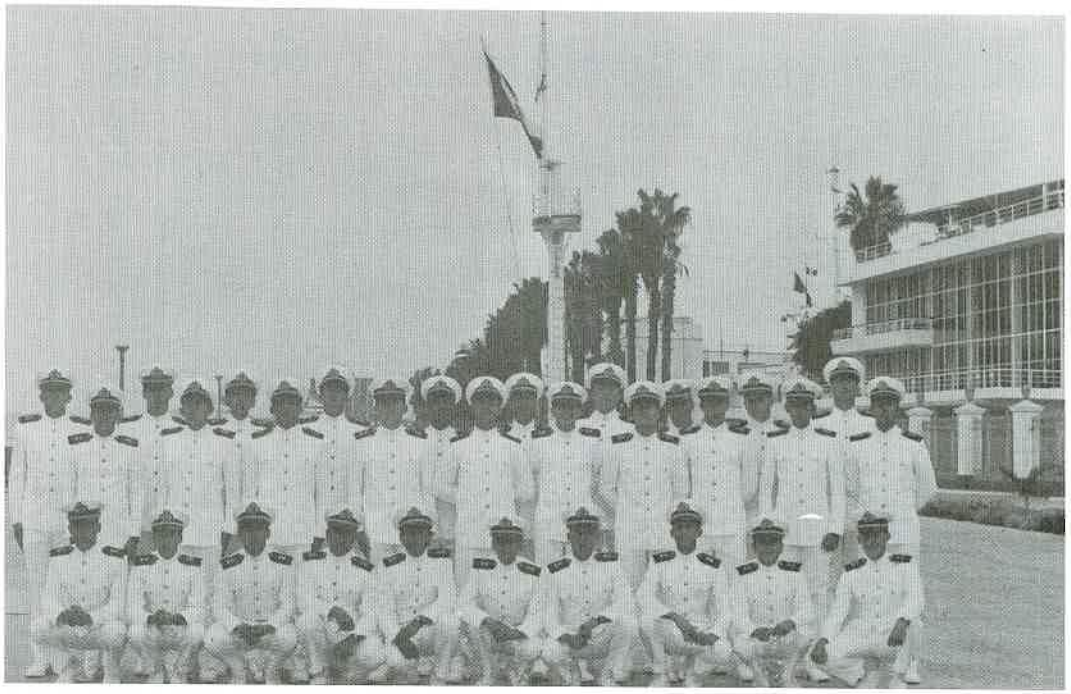

Asp. "E"





INTEGRANTES

AMPUERO Figueroa Mariano Alfonso
ARAUJO Naranjo José Luis Antonio
ASTE Evans Atilio Arturo
ATENCIO Chaparro Carlos Edgardo
BACA Reyes José Luis
BACIGALUPO Castagnola Juan Ernesto
BALAREZO Arambulo Luis Enrique
BALAREZO Burgos Carlos Valentín
BATTISTINI Gabilondo Renzo
BAZAN Tejada Carlos Armando
BELTRAN Maldonado Enrique Alfonso
BERNALES Meave Ricardo
BEZZUBIKOFF Prada Yuri Ivanovich
BIBOLINI Picón Gianfranco Antonio
BOTTGER Suarez Guido
CALIZAYA Portal Jorge Guillermo Masías
CALVO PEREZ Badiola Pablo Ricardo
CARRANZA Noriega marko Favio
CARVALLO Freire Arturo Enrique
CASTELLANO Céspedes Atilio Miguel
CASTILLO Heredia Fernando Thomás
CAVERO De Los Ríos Jorge Eduardo
CHAVEZ Torres Raúl Francisco
CHILET Correa Julio César
DE LA TORRE Rosemberg Miguel Angel
DE LAS CASAS D e La Torre Ernesto
DEL ALAMO Yabar Edwin Aníbal
DEVOTO Molina Carlos Enrique
DIEZ Alvarado Raúl
ERNAU Portales José Amador
FERNANDEZ Gambarini José Antonio
FERREYROS Bacigalupo Raúl Alberto
FLORES Figueroa Leoncio Carlos
FLORES Torreblanca Jorge Carlos
GALLIANI Godenzi Enrique Manuel
GARCIA MILLA Ugarriza Luis Antonio
GARGUREVICH Timoteo Aldo Martín
GFELL Hein Percy Walter
GRANTHON De Pujalt Fernando Luis
GUERRA Sobrevilla Rivardo Luis
HERMOZA Bellatín Renán Antonio
HUBY León John Wilber
JIMENEZ Asti Daniel Andrés
JIMENEZ Torreblanca Piero Nicolao
JIMENEZ Verástegui Hugo Enrique
LA TORRE Fernandez José Tomás
LANCHIPPA Kuon Edgar Renzo
LAUCIRICA Lizarzaburu Imanol
LEON Cores Luis Roberto
LOPEZ-TORRES Matallana Sandro Ernesto
LORA Dulanto Hernán Edgardo
LUCAR Bermizon Marco Antonio
MAGNANI Miranda Martín Alberto
MALDONADO Hart Nmesio José
MANNUCCI Zapata Augusto Humberto
MAURY Villavicencio José Luis
MEDINA Lazarte Rildo Gonzalo
MESIAS Benavente Carlos Ernesto
MEZA Gallegos César Augusto
MONTALVAN Briceño Randall Rajiv
MORAN Peñafiel Salomón Miguel Alberto
MUÑOZ Vildoso Luis Felipe
ORTIZ Camochumbi Daniel
OSPINAL Hurtado Hugo Percy
PADILLA Mera Mikhail
PALMA Urzua Roberto Alfredo (Rep. Guat.)
PANZO Otero Andrés Pablo Joaquín
PAZOS Sotelo Juan Francisco
PEREZ Asteie Luis Eduardo
PONCE Vásquez José Luis
PONCE Vidal Garay Juan Antonio
QUIÑONEZ Benedetti Rudi Piero
RAINERO Valcárcel Humberto Carlos
RAMIREZ Carbajal Edgardo Martín
RIOLO De La Oliva Vittorio Hugo
RIOS PITAL Diez Carlos Enrique
RODO Iglesias Jorge
RODRIGUEZ Almeida Luis Miguel
RODRIGUEZ Figueroa Christian Miguel
RODRIGUEZ Pomareda César
ROMERO Chumbe Marco Antonio
SABERBEIN Ríos Engelbert
SANEN Godoy Oscar Freddy
SALAS Negrón Javier Ernesto
SANCHEZ Caro Eduardo Manuel
SANCHEZ Florentini Samuel Alejandro
SARA Llanos Alberto Gustavo
SIALER Plascencia Roberto Eduardo
SLOCOVICH Salcedo Erick Rodolfo
SOLORZANO Granda Adolfo Héctor
VALDERRAMA León Luis Daniel
VALEGA Justo Ricardo
VARGAS Roncagliolo José
VILCHEZ Mosoco Julio Ricardo
VILDOSO Concha Fernando Francisco
VILLANUEVA Neggli Carlos Eduardo
ZAGAZETA Bustamante Belisario Martín
ZANABRIA Rodriguez Jair Mahidi
ZOILLA Benites Sandro Emilio Martín
ZUÑIGA Lira Juan Carlos

ADMINISTRACION

ABT Diaz Carlos Alberto
ALVARADO Mondoñedo Juan Carlos
AREVALO López Hugo Rodolfo
BARRIO Gallegos Alfredo
CARBAJAL Huamán Luis Guillermo
EVERETTA Westres Andrés Romero
MOLINARI Arroyo Rafael
PACEAS Boza Jorge Luis
PIEROLA Moreno Humberto
RODRIGUEZ Delfín Francisco José
TELLES Rogovich Victor Virgilio
TIPIANA Franco Juan José
VILLAGARCIA Castañeda Luis Adolfo

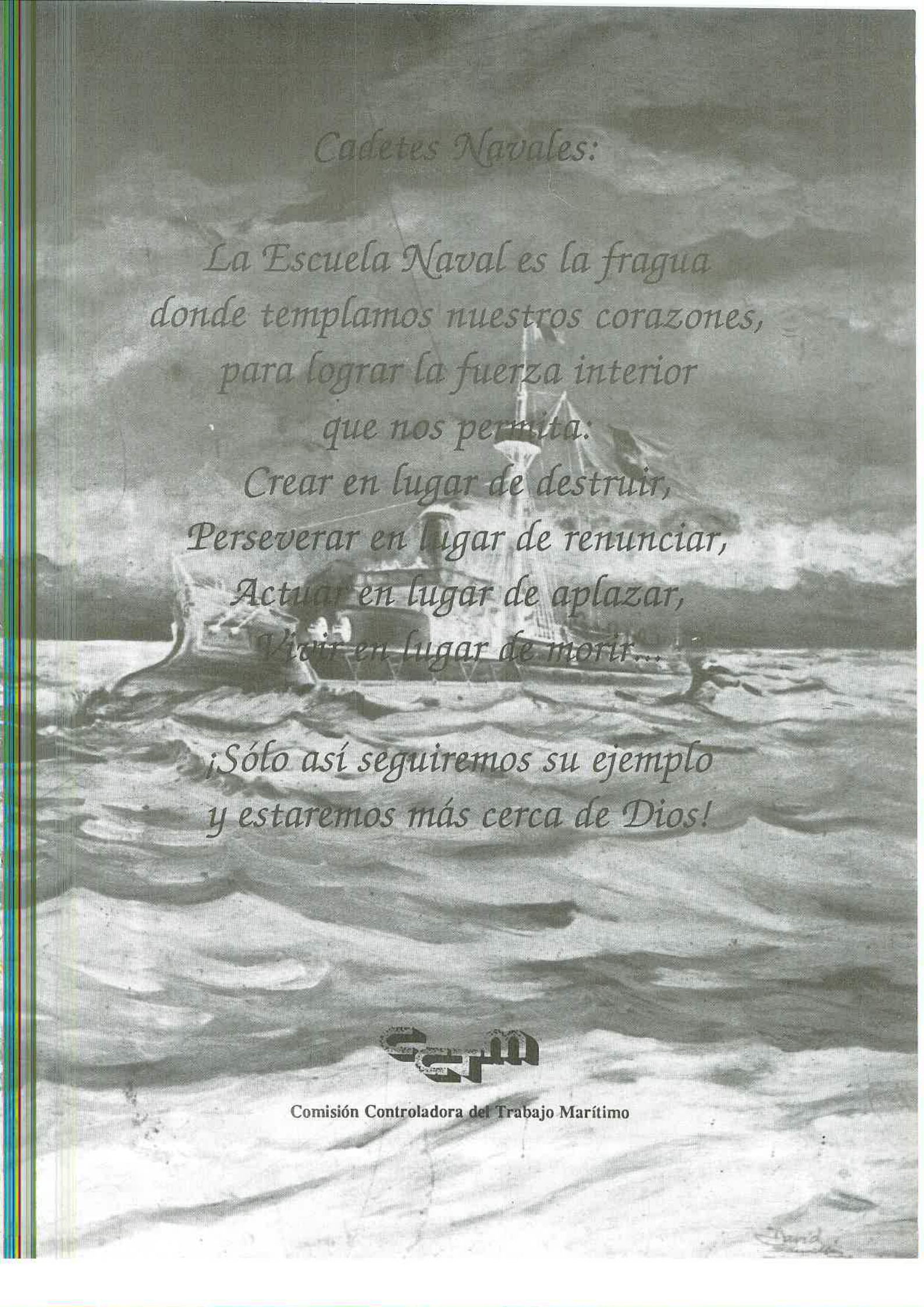

Comisión Controladora del Trabajo Marítimo

DIRECCION
DE
HIDROGRAFIA
Y NAVEGACION
DE LA
MARINA DE
GUERRA DEL PERU

extiende su cordial saludo
a los egresados de la
Escuela Naval del Perú
Promoción 1990, graduados
como Oficiales de nuestra
gloriosa Institución
como ALFERECES DE FRAGATA

PubliConsult

Buen servicio
Eficiencia profesional
Cobertura total

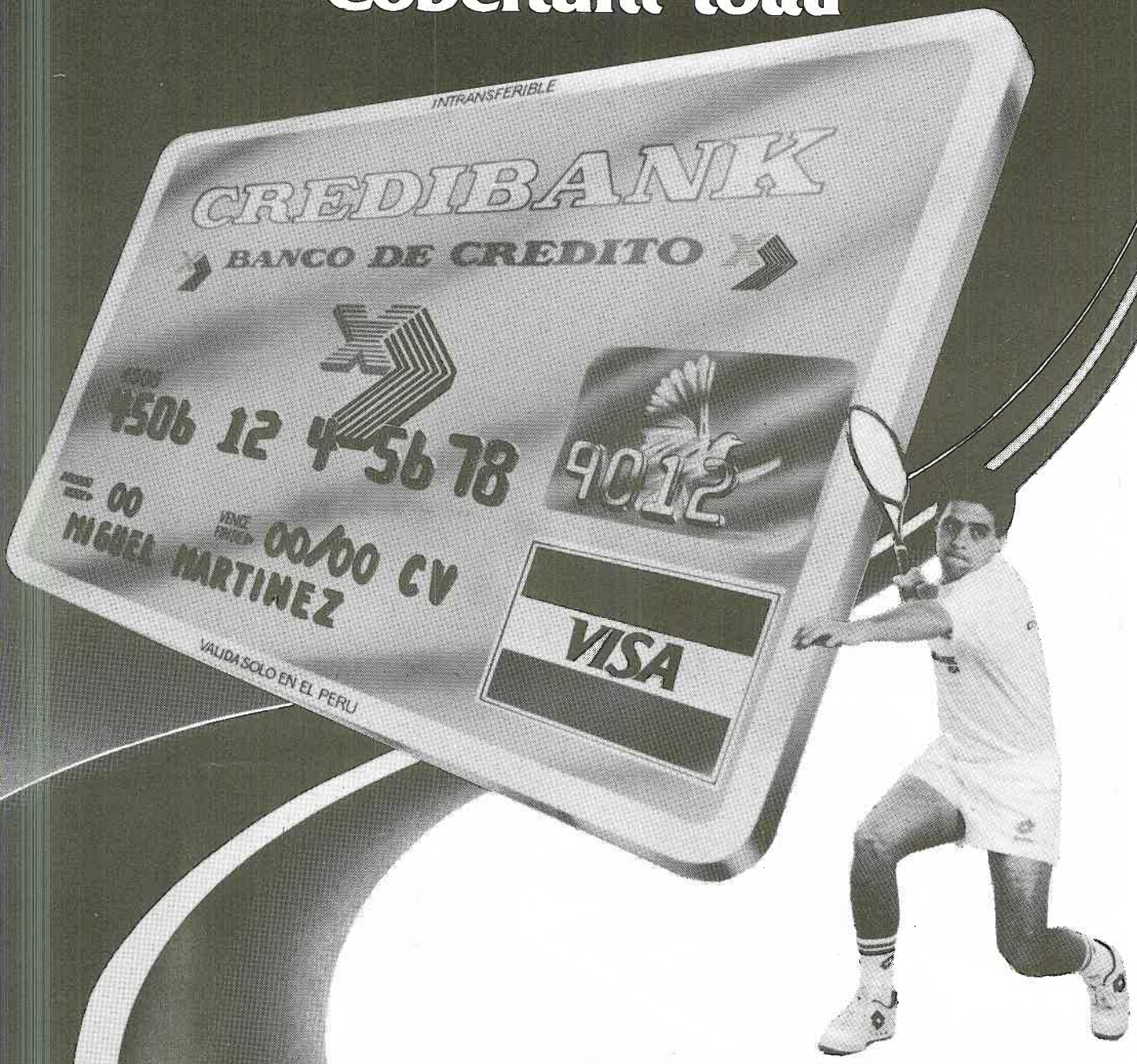

L.T. 9110232

CREDIBANK VISA

Siempre aceptada
Siempre responde.

Importamos FUTURO...

La eficacia de un trabajo se mide, siempre, por los diversos beneficios que produce y genera. En Southern Perú estamos satisfechos con el resultado de nuestro trabajo. Hacemos un verdadero aporte al desarrollo, demostrado en inversión permanente y en innovación tecnológica, que nos coloca en lugar destacado entre los países productores de cobre a nivel mundial.

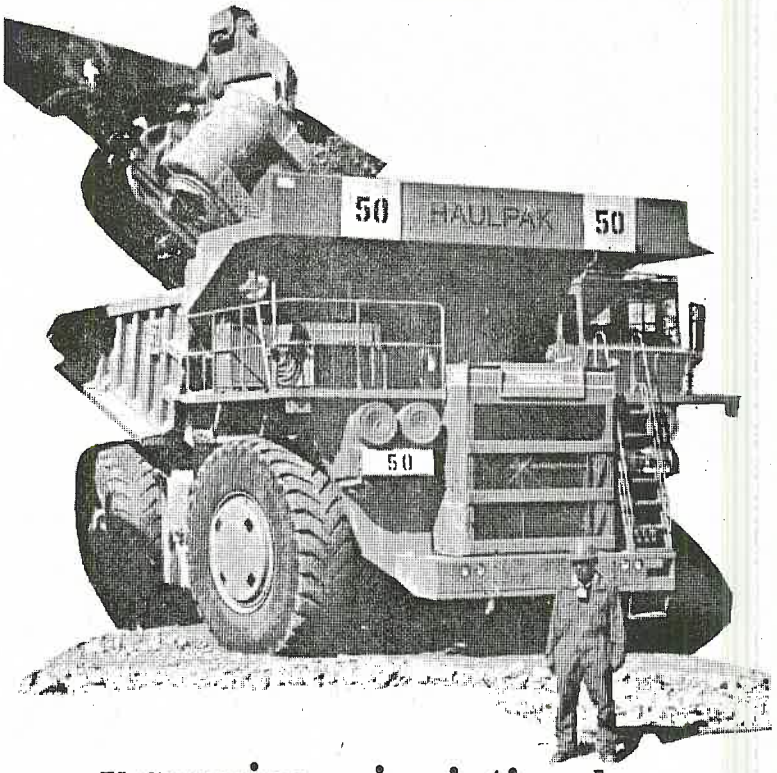

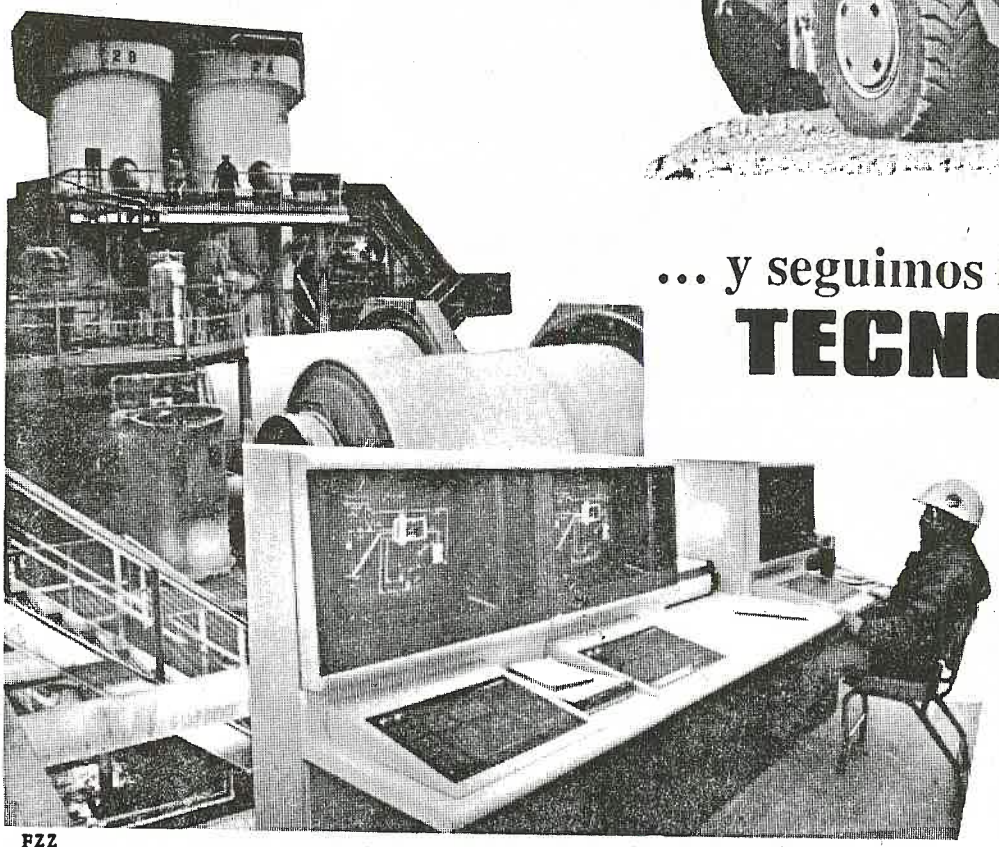

... y seguimos invirtiendo en TECNOLOGIA

INVERSION EN BIENES DE CAPITAL (EN US DOLARES)	
AÑO	MONTO
1985	5'330,000
1986	4'173,000
1987	3'083,000
1988	21'520,000
1989	20'645,000
Total	56'751,000

La inversión en bienes de capital, efectuada por Southern Peru entre los años 85-89 superó los 56 millones de dólares. El cuadro muestra ese detalle.

LT. 9008419

FZZ

SOUTHERN PERU

PORQUE CREEMOS EN EL PAIS

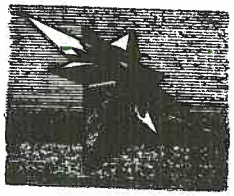

Consorcio Interamericano de Empresas S. A.

CIE

Consorcio Interamericano de Embarques S. A.

Agencia Marítima

LUIS SEOANE S.A.

Agencia de Aduana

RECSA S.A.

AGENCIA DE ADUANA



ASERRADERO DEL SANTA S.A.

SAN MIGUEL - MARANGA
MARTIN DE MURUA No. 187
Teléfonos: 641390 - 641366 - 642890
Télex 26056 - CIE
P. O. Box 01-0395 Callao 1 - Perú

DIGITAL POWER CO.
Alameda las Palmas Nº 100 Urb. La Encantada de Villa Chorrillos Telef. 678824 Fax (51 - 14) 444-440 CESAR PARK
Telex: 25202 P CESAR PARK
P.O. Box - 09 - 0142

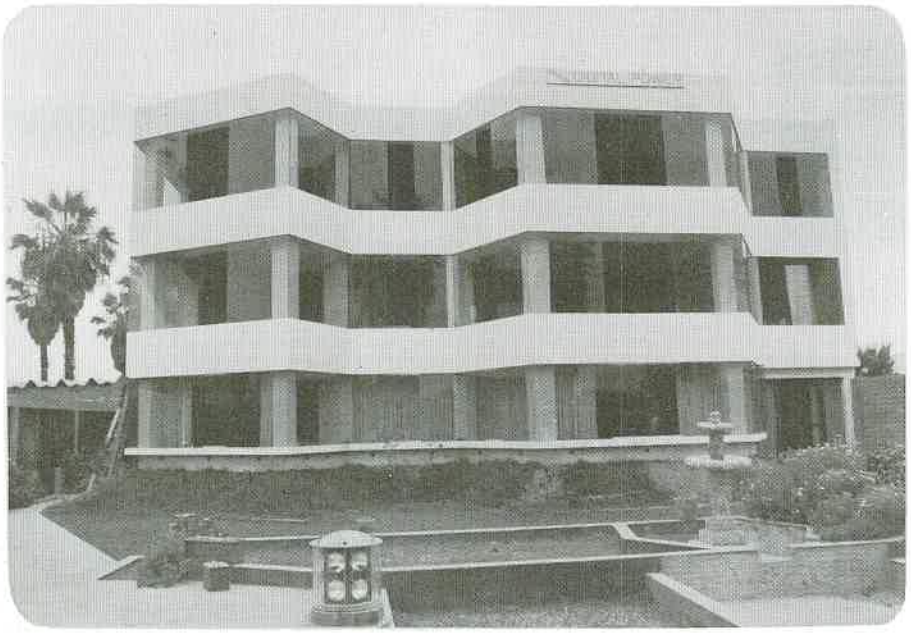

AREA INDUSTRIAL FABRICACION NACIONAL

- Controles de Motor DC.
- UPS
- Estabilizadores
- Fuentes de Poder
- Control de Temperatura
- Incubadora

DESARROLLO

- Servicio de Diseño
- Servicio de Mantenimiento
- Proyectos Especiales

REPRESENTACION EXCLUSIVA EN EL AREA MEDICA

- Monitores
- Ecografos
- Destructor de calculos renales
- Rayos X
- Mamografías
- Poligrafos
- Resucitadores
- Potenciales Evocados
- Miografos
- Hypertermia

El Comercio

151 AÑOS

Al servicio del País desde 1839

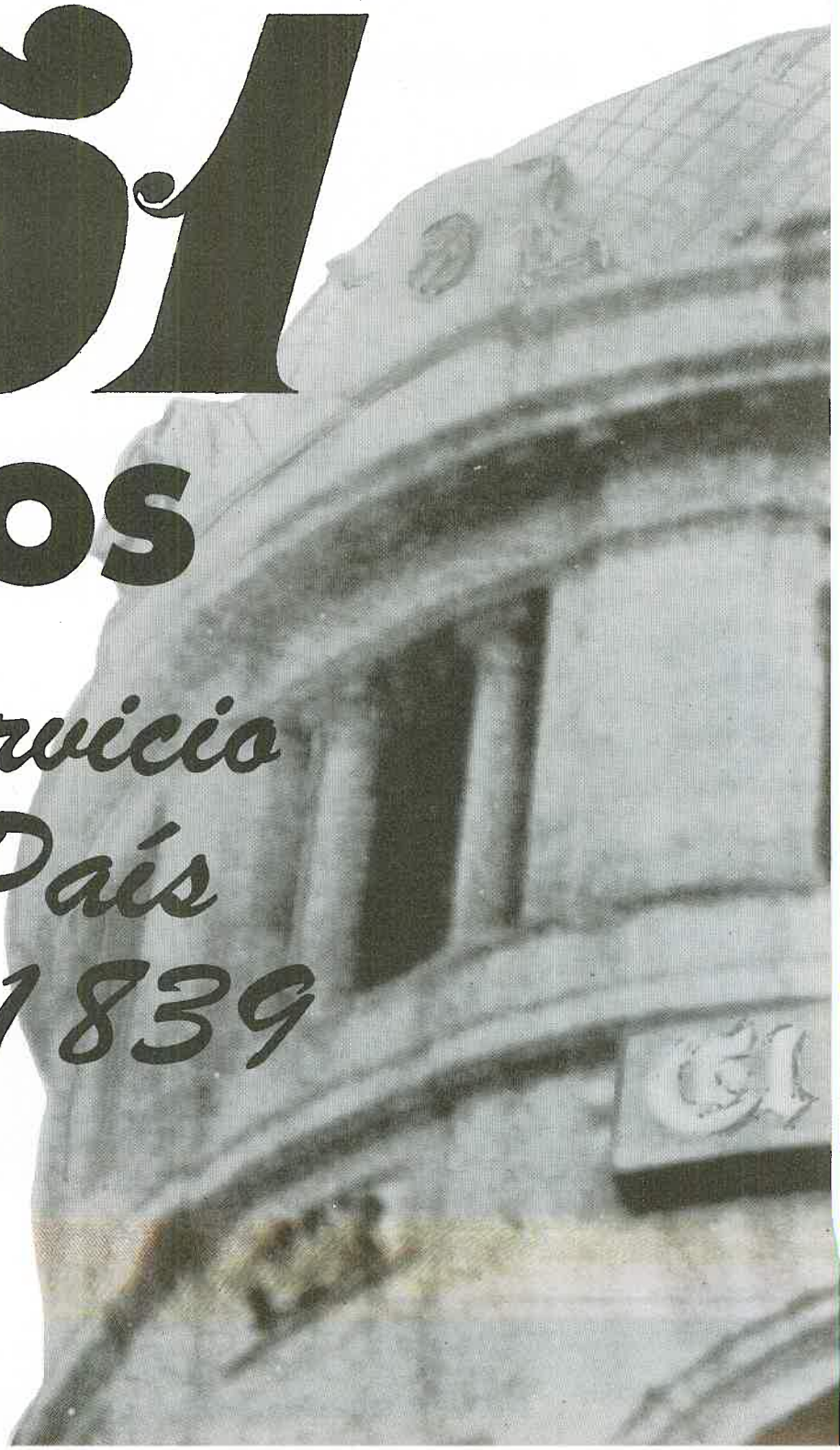

TERMO PLAST S.A.

OFICINA – FABRICA : Av. Los Rosales Nº 169
Urb. Valdivieso – ATE
Altura Cdra. 14 Nicolás Ayllón

TELEFONOS : 733266 – 731636

SE FABRICA :
- Bolsas de Polietileno
- Láminas de Polietileno
- Mangas de P.V.C. para envasar Cera, Lejía, Shampoo, Agua Destilada, etc.
- Mangueras de P.V.C. para riego
- Sorbetes plásticos para bebidas
- Tubitos de P.P para Laboratorio

El despegue que su empresa necesita...!



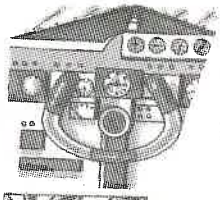

Asesoría.
En toda dirección.

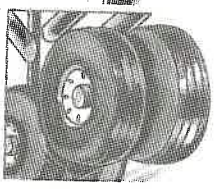

Leasing.
Arrendamiento financiero para apoyar a su empresa.



Comercio Exterior.
El mapa comercial más completo para sus negocios.



Valores.
La mejor orientación para sus inversiones.

INGENIERIA FINANCIERA *El despegue que su empresa necesita para conquistar metas cada vez más altas.*

LIMA LEASING | BANCO DE LIMA | INTERLIMA

Los profesionales en Ingeniería Financier...

El Comercio

151 AÑOS

Al servicio del País desde 1839

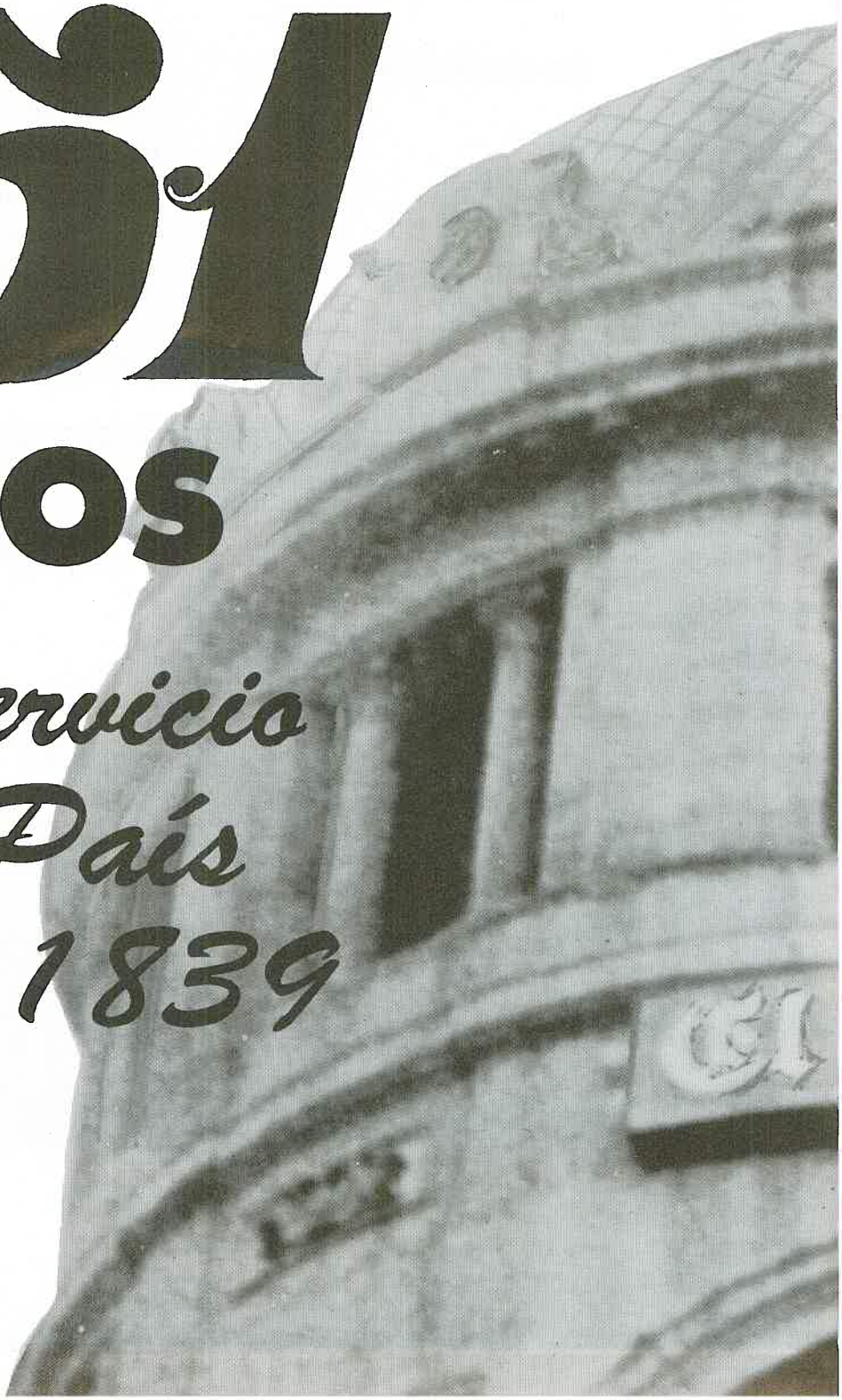

TERMO PLAST S.A.

OFICINA – FABRICA : Av. Los Rosales Nº 169
Urb. Valdivieso – ATE
Altura Cdra. 14 Nicolás Ayllón

TELEFONOS : 733266 – 731636

SE FABRICA :
- Bolsas de Polietileno
- Láminas de Polietileno
- Mangas de P.V.C. para envasar Cera, Lejía, Shampoo, Agua Destilada, etc.
- Mangueras de P.V.C. para riego
- Sorbetes plásticos para bebidas
- Tubitos de P.P para Laboratorio

El despegue que su empresa necesita...!



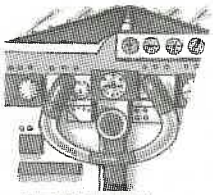

Asesoría.
En toda dirección.

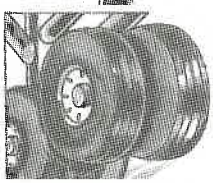

Leasing.
Arrendamiento financiero para apoyar a su empresa.



Comercio Exterior.
El mapa comercial más completo para sus negocios.

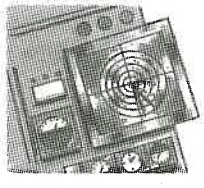

Valores.
La mejor orientación para sus inversiones.

INGENIERIA FINANCIERA *El despegue que su empresa necesita para conquistar metas cada vez más altas.*

LIMA LEASING **BANCO DE LIMA** **INTERLIMA**

Los profesionales en Ingeniería Financiera

La Mutual Naval
saluda a la
Promoción 1990
de Alfereces de Fragata
de la Escuela Naval
del Perú

La Asociación Pro–Vivienda
"Almirante Miguel Grau"
APAG
felicita a la Promoción
de
Alfereces de Fragata
1990

La línea más Completa para la Construcción

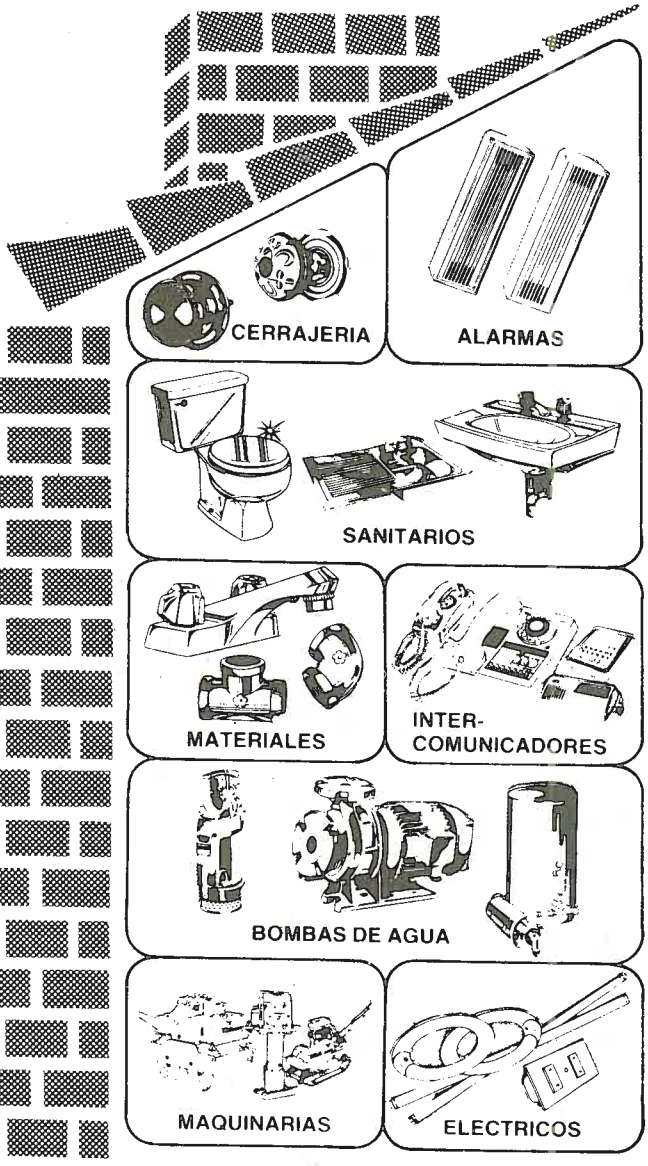

Casa **MATUSITA S.A.**

LIMA: Av. Inca Garcilaso de la Vega 1390 -Telfs. 314788 - 327159 - 289850
SAN ISIDRO: Las Begonias 748 - Telfs. 421210 - 423840 - 424655
SAN BORJA: Av. Javier Prado 2100 - Telfs. 411902 - 417464

CENTRO NAVAL - SEDE CALLAO

Saluda afectuosamente y
espera brindar sus servicios
a los nuevos socios de la
Promoción - 1990

PRODUCCIONES
PUBLICITARIAS S.R.L.

* LLAVEROS
* IMPRESIONES
* ARTICULOS EN ACRILICO
* STICKERS-AUTOADHESIVOS

* * * * *

AV. MEXICO 959 2DO PISO LA VICTORIA
LIMA ☎ 725700

CORTESIA

RACING CLUB

Servicios Industriales de la Marina

SIMA PERU

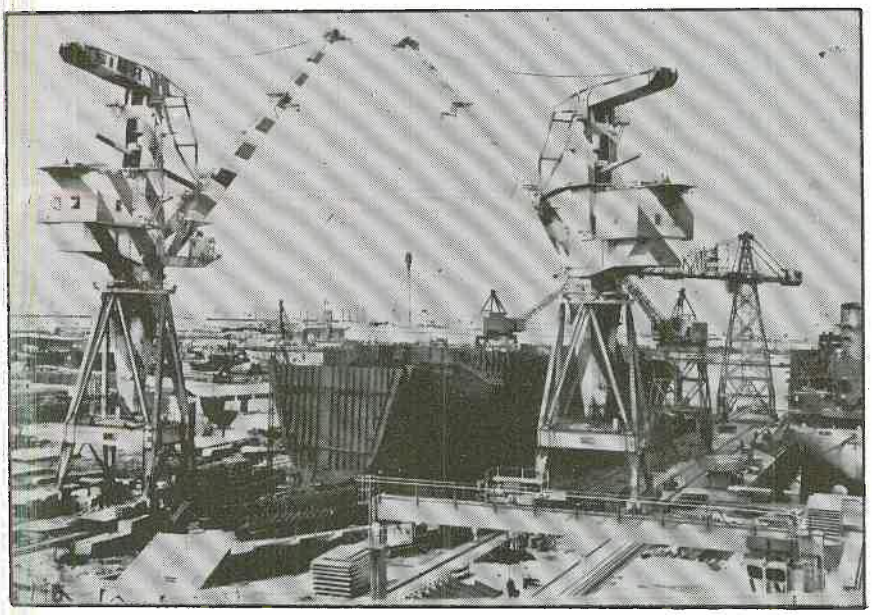

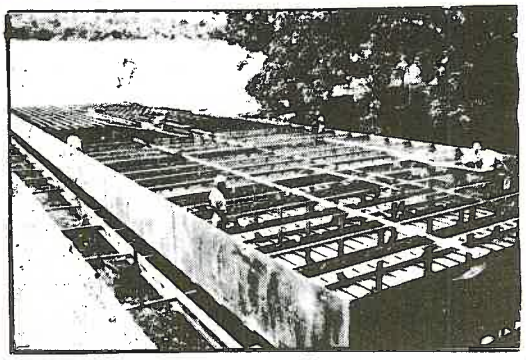

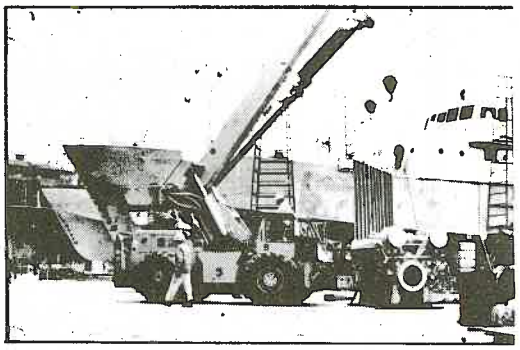

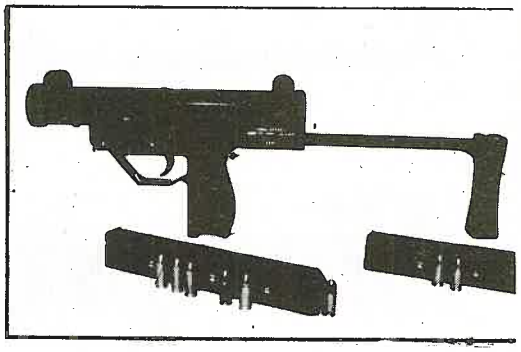

40 Años al Servicio de la Industria Naval
y Metal Mecánica del País"

OFICINA PRINCIPAL
AV. CONTRALMIRANTE MORA 1102
BASE NAVAL - CALLAO, PERU
Teléfono: 653420 - Télex: 26128 PE SIMAPERU

GERENCIA DE COMERCIALIZACION
AV GAMARRA 680 – 3er Piso – CHUCUITO – CALLAO – PERU
Teléfonos: 291081 – 297794 – Fax: – 650664 – Télex: 26078 PE SIMAPERU

Cogorno®

EUGENIO COGORNO

FUNDICION CALLAO S.A.

Fundición de piezas en hierro y aceros al carbono, al manganeso, inoxidables y aleaciones especiales en hornos eléctricos de arco e inducción.

Talleres de metalmecánica.

Al servicio de la industria nacional desde 1936.

Av. República Argentina 3719
Tlf. 512990 – Casilla Postal 111
Telex 26003-PE – FAX 0115114 - 515987

Siempre rico, siempre...

FIELD ®

ELMED S.A.

DISTRIBUIDOR AUTORIZADO

HEWLETT PACKARD

HEWLETT PACKARD



HP 17BII

Calculadora Financiera

Lo mejor de su género !

Esta es la única calculadora de su clase que le ofrece más de 250 funciones interconstruidas sencillas de usar, para realizar todo tipo de cálculos financieros y de negocios; ... Integrar sus propias fórmulas sin necesidad de programación; Hacer proyecciones de flujo de efectivo y además le ofrece la opción de emplear nuestra ya famosa "Notación Polaca", o la tecla de igual ... A un precio excepcional!
Experiméntela hoy con su Distribuidor autorizado Hewlett-Packard ...
Calculadora Financieña HP-17BII, lo mejor de su género!

Los Flamencos 145-301 Lima 27 Telfs. 414325 - 413703 Casilla Postal 1030 Lima 1, Perú.

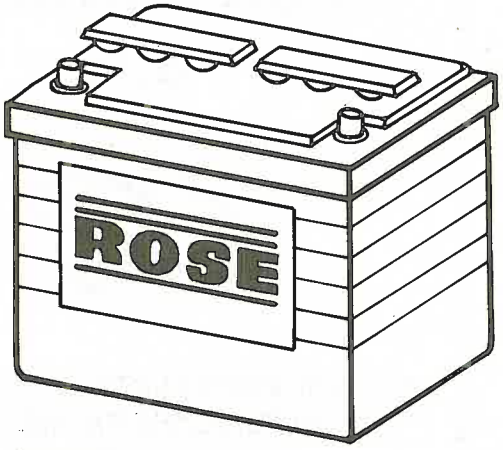

AL ELEGIR UNA BATERIA INVIERTA SU DINERO...

- MAYOR DURACION
- MAYOR CAPACIDAD
- UNICAS FABRICADAS CON TECNOLOGIA ALEMANA.

VENTAS

- REPUBLICA DE PANAMA 4140 SURQUILLO. TELEF. 455739
- AV. ELMER FAUCETT 315 MARANGA
- AV. SANTA ROSA 193 ATE – TELFS. 740524 - 743520

ROSE

COMPAÑIA PERUANA DE BATERIAS S.A.

POWER MOTORS S.A.



Saluda a la Promocion 1990

Servicio de Reparaciones
Motores Diesel
Monta Cargas
Grupos Electrogeno y
Repuestos Diesel

Av. Elmer Faucett 2034 ☎ **516408**
Urb. San José - Callao

PROVEEDURIA VISA

Abastecimientos de :

- ***Frutas***
- ***Menestras***
- ***Embutidos***
- ***Condimentos***
- ***Especerias***
- ***Verduras***

SALUDA A LOS ALFERECES PROMOCION 1990

Jr. Manuel Iberico 1981 - Altura Cdra 13
Av.Tingo Maria - LIMA-51-6408

PLATERIAS UNIDAS S.A.

Saludos a la Promoción de nuevos Oficiales de la Marina de Guerra del Perú. Diciembre, 1990

-Pulseras
- Sortijas
- Collares
- Aretes
- Oro de 18 K. Plata 0.925
-Articulos de Plaque

Diez Canseco 148 Miraflores
Jr. Unión 779 Lima
☎ **44-3480 - 27-4014**

CASA BANCHERO S.A.

EXITOS PROFESIONALES PARA LOS ALFERECES PROMOCION 1990

JOYAS DESDE 1905

Av. Benavides 298 - Miraflores
Telefono - 46-5849 - 46- 3482

DIPRO S.R.L.

Saluda a los Alféreces de Fragata
Egresados de la Escuela Naval del Perú
en el año 1990 y les augura un exitoso porvenir.

Callao, Diciembre 1990

Los Eucaliptos, Urbanización Virú
Bellavista – Callao

CAFETERIA

1973 **"POLLO"** **1990**

Especialidad en Sandwich de Pollo.
Concesionario autorizado
Bazar de Cadetes – Esc. Naval.
Liceo Naval Almirante Guise – San Borja
CITEN – Base Naval del Perú

Juan Calzada T. (Pollo)

BANDA DE MUSICOS DE LA M



BODAS DE DIAMANTE
(1915 – 1990)

ARINA DE GUERRA DEL PERU

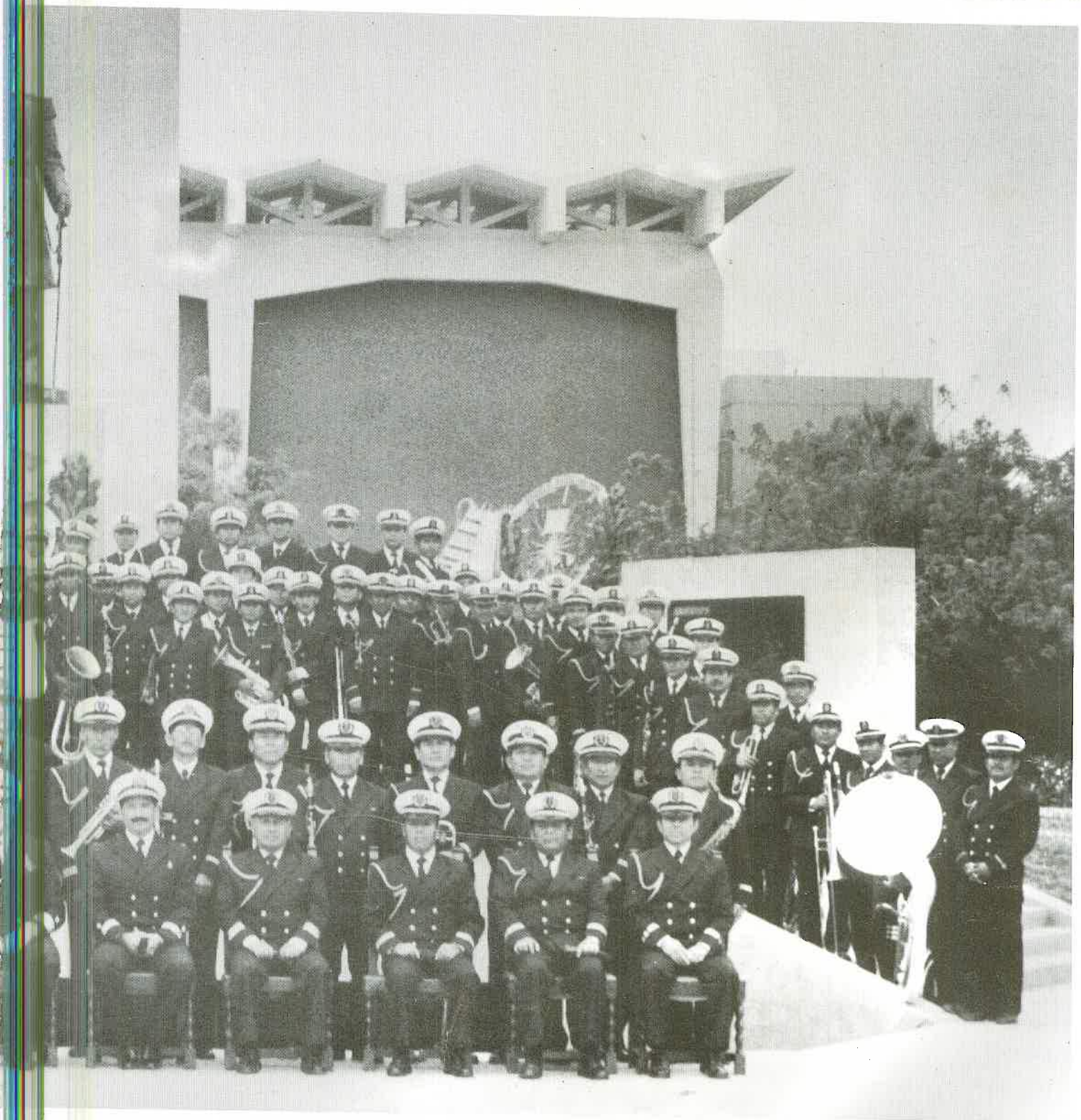

El 4 de junio de 1915, hace 75 años, a bordo del B.A.P. "Paita", se integra oficialmente a un navío de guerra la primera Banda de Músicos de nuestra Gloriosa Marina, compuesta por 12 integrantes a cargo del entonces Maestro de Segunda Temoche.

Es en 1917, que los profesionales de la Música se trasladan a la Escuela Naval del Perú, para coadyuvar con sus interpretaciones a la formación de los futuros Oficiales de Marina.

En la actualidad la Banda de Músicos está dirigida por el TS1 Justo Piscoya H. cuenta con un efectivo de 230 músicos, organizados administrativa y operacionalmente en 8 grupos: La Banda Sinfónica Naval, la Banda de la Amazonía, cuatro grupos de Banda en la Escuela Naval, la Orquesta Naval y un conjunto criollo.

El 22 de noviembre; día central de las festividades del músico, se rinde homenaje a Santa Cecilia, Patrona Universal de los Músicos.

Nuestros músicos navales, ligados sentimentalmente a los acontecimientos institucionales, embajadores de buena voluntad en los países que han visitado con su participación en los Cruceros al Extranjero acompañando a los Cadetes en su instrucción marinera, son seguidores del ejemplo que nos diera el Gran Almirante del Perú, Don Miguel Grau Seminario y contribuyen con su trabajo y esfuerzo a engrandecer y fortalecer el tradicional espíritu de la Institución Naval.

¡VIVA LA MARINA DE GUERRA DEL PERU!