¡AVANTE!

BOLETIN DEL CENTRO NAVAL DEL PERU

"El que no va al centro ..... es un excéntrico"

EDICION EXTRAORDINARIA
OCTUBRE - 1981

Editorial

¡ CORAZON NAVAL ...

... pletórico, compartido, auténtico, entregado! Todo ello fue sentir percibido en el ambiente la tarde del sábado 17 en el Centro Naval del Perú, durante el desarrollo del Festival Folclórico generosamente enmarcado por un inusitado sol de Octubre. Mes de héroes y devociones. Mes de tradiciones al que podríamos prender una nueva: la realización anual de esta Fiesta, ya sembrada, que progresivamente nutrida en sus propias experiencias se encumbre hasta alcanzar, por qué no, ribetes de trascendencia nacional.

Los socios, sus familiares e invitados, gozaron así, de espectáculos de gran calidad que tuvieron duración adecuada y conveniente engarce, hasta su finalización con el concurso y exhibición de marinera.

Merece destacarse el hecho de que al entretenimiento y diversión confluyeron implícitos factores de cultura auténticamente nacional, plasmados en bailes, música, caballistas, peleas de gallos y cocina criolla.

Mayores y pequeños vibraron así con el diestro maromear de garbosos jinetes, con "jipijapa, pañuelo y poncho blanco de lino", ordenando casi con el pensamiento, "con sólo rienda de seda", a sus caballos de paso, únicos en el mundo, "bereberes criollos", bellamente enjaezados y de estampa maravillosa, "fina cadencia en el anca y paso llano gateado".

A las peleas de gallos, de "caña cuadrada y pecho muy levantado", competidores al todo o nada, en el "reto, muerte o victoria", sucedió el baile nacional: la marinera (aquella que Abelardo Gamarra "El Tunante" bautizara así en honor del Almirante Grau y los héroes del "Huáscar") airosamente ejecutada por mayores y niños, todos bellamente ataviados y que dieron inolvidable fin de fiesta al hermoso día.

"Y suena y resuena la voz del cajón
Como contrapunto de un gran corazón
Es el eco alegre de la Patria suave
Es la voz del pueblo, la voz del Perú
Que acuñó en tu talle de marquesa y ave
Peruana bonita, lo que vales tú".

Caballistas, galpones y danzantes recibieron el aliento constante y el indeclinable estímulo de los asistentes de todas las edades, quienes premiaron así tan felices intervenciones.

El Presidente del Centro Naval del Perú y el de la Comisión Cultural, hicieron entrega a los participantes de obsequios recordatorios, trofeos y premios, acto que contó con la cooperación de gentiles damas y que fue rubricado por los presentes con calurosos aplausos.

Loable la labor de la Comisión Cultural , que ha cumplido con prolijidad el inapreciable fin del Centro Naval del Perú, cual es dar a los asociados de nuestra querida Institución la oportunidad siempre renovada, de acrecentar la amistad, fomentar la unión y cultivar el espíritu.

¡Corazón Naval, pletórico, compartido, auténtico, entregado!

¡ BALNEARIO DE LA MARINA LISTO EL 1° DE NOVIEMBRE ! TRABAJOS EN EJECUCION, INSCRIPCIONES E INFORMACION GENERAL !
PAG. 2

¡ SEÑORAS ESPOSAS DE SOCIOS REPRESENTANTES DE NUESTRA BIBLIOTECA EN EL HOGAR NAVAL !
PAG. 5

¡ EQUIPO DE BASQUETBOL FEMENINO DEL CENTRO NAVAL DEL PERU, CAMPEON DE PRIMERA DIVISION !
PAG. 5

¡ GRAN KERMESE INTERNACIONAL CON COMIDAS TIPICAS Y BAILES FOLCLORICOS EL SABADO 14 DE NOVIEMBRE EN LA SEDE SAN BORJA !
PAG. 7

¡ SECUENCIA GRAFICA DE LA INOLVIDABLE FIESTA FOLCLORICA DEL SABADO 17 DE OCTUBRE !
PAG. 8

LEA NUESTRAS SECCIONES:
- EL PENSAMIENTO DEL MES
- MARINERIAS
- PERIODISMO
- TARJETA AMARILLA... Y TARJETA ROJA

Nº 69

¡ EL BALNEARIO DE LA MARINA LISTO EL 1º DE NOVIEMBRE !

"AVANTE" se ha hecho presente en el Balneario "La Marina" del Centro Naval del Perú, para observar en el lugar de los hechos la puesta en marcha del "Plan de Alistamiento" que recientemente fue aprobado por el Presidente del Centro Naval, señor Contralmirante Julio PACHECO Concha Hubner a fin de informar a los socios sobre lo que está realizando su flamante Junta de Administración en relación a los trabajos destinados al acondicionamiento general para ponerlo en servicio permanente a partir del mes de Noviembre del presente año.

El mencionado Plan comprende sesentiséis (66) "Ordenes de Trabajo y Equipamiento" distribuidos en los aspectos que se explican a continuación:

MUELLE Y EMBARCADERO

El Muelle del Balneario fue afectado por bravezas de modo que fue necesario clausurar el tránsito por él; sin embargo, mediante la eficaz cooperación del Servicio Industrial de la Marina -Callao, se viene realizando su reparación y reacondicionamiento total. Hay seguridad de que en breve plazo este trabajo quede terminado sin costo alguno para los socios, para beneplácito de nuestros familiares.

MOBILIARIO Y EQUIPAMIENTO

Se están reparando los muebles de madera, aluminio y fierro de los bungalows y completando el equipamiento del comedor, cocina y bar, a fin de aperturar el balneario en las mejores condiciones posibles y entregar ambientes que den el mayor confort y sano bienestar.

INGENIERIA SANITARIA

Este rubro viene demandando un gran esfuerzo para su reacondicionamiento, pues los sistemas de agua, desagüe, reservorio, bombas y demás elementos tienen que ser reparados y ampliados para satisfacer las demandas de los usuarios en la temporada veraniega especialmente. Una vez más se hace necesaria la reparación de las bombas de agua para el adecuado abastecimiento de este fluido; el esfuerzo pertinente se viene realizando con éxito.

INGENIERIA CIVIL

Se trabaja en la Cancha de Frontón y está en proceso la reparación del casino, de los bungalows y reservorios de agua; asimismo, el pintado de todos los ambientes y el resanado de los techos. La tarea por realizar no es fácil, demanda una fuerte inversión y mucho sentido de cooperación; hay que sacar el mayor provecho a los escasos recursos disponibles, sobre todo si se comparte la idea de que el bienestar, la recreación y la fraternidad son el resultado de la colaboración de todos y cada uno de los socios y sus familiares, unida al apoyo que vienen prestando los distintos organismos de nuestra Marina.

IMPLEMENTACION DIVERSA

Toldos, lonas, cenefas, cortinas, sombrillas y muchos otros accesorios de menor tamaño constituyen pertrechos que contribuyen al bienestar y necesariamente tienen que ser resueltos trabajando arduamente con el decidido y efectivo apoyo de la Directiva del Centro Naval, Direcciones y Servicios de la Marina y la colaboración entusiasta de los permanentes usuarios del Balneario.

Se avizoran algunas innovaciones como la atención permanente del Balneario y el acondicionamiento de la Playa Sur para camping, de tal modo que los amantes de la naturaleza acuática-ribereña disfruten a sus anchas. Se está estudiando el abaratamiento de los costos de alojamiento, alimentación y demás servicios de cámara, sin descuidar la calidad; en fin la Junta de Administración del Balneario que preside el Capitán de Navío, Lizandro PAREDES Infante, viene trabajando entusiastamente para bienestar de la familia Naval.

Invocamos la colaboración de los Socios cumpliendo los Estatutos, cuidando el material y compartiendo el esfuerzo y el bienestar en un ambiente de confraternidad.

1° DE NOVIEMBRE APERTURA DEL BALNEARIO

Damos la grata noticia de que el balneario aperturará sus servicios a partir del 1ª de Noviembre, brindando alojamiento en los bungalows y dando todos los servicios.

Para ello es suficiente que los socios se inscriban en el Centro Naval del Callao, indicando la fecha y cantidad de días. Los costos diarios de alojamiento por bungalow serán de TRESCIENTOS SOLES ORO y 00/100 (S/. 300.00) para ser reinvertidos en gastos de mantenimiento. El Balneario de la Marina espera a la Familia Naval con sus instalaciones y servicios remozados. Habrá un módico servicio de desayuno, almuerzo y comida, a precios muy económicos.

1° DICIEMBRE APERTURA DE TEMPORADA DE VERANO

En la segunda quincena del mes de Noviembre se realizará el sorteo de los alojamientos del Balneario, a fin de adelantar la apertura de la "Temporada Veraniega" a partir del 1ª de Diciembre.

Oportunamente se distribuirán los formatos de inscripción quincenal para realizar el sorteo en fecha conveniente.

¡ CORAZON NAVAL !

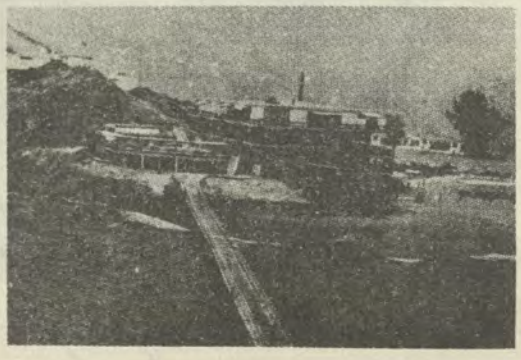



BALNEARIO "LA MARINA"
" TEMPORADA VERANIEGA 1981 – 1982 "

La temporada de Verano se iniciará el 2 de Diciembre de 1981 a 14:00 hrs., terminando el 1º de Mayo del año 1982.

GRUPOS PARA LA TEMPORADA

1er.	Grupo 2 Diciembre	al	17	Diciembre	1981
2do.	Grupo 17 Diciembre	al	1°	Enero	1982
3er.	Grupo 1° Enero	al	16	Enero	1982
4to.	Grupo 16 Enero	al	31	Enero	1982
5to.	Grupo 31 Enero	al	15	Febrero	1982
6to.	Grupo 15 Febrero	al	2	Marzo	1982
7mo.	Grupo 2 Marzo	al	17	Marzo	1982
8vo.	Grupo 17 Marzo	al	1°	Abril	1982
9no.	Grupo 1° Abril	al	16	Abril	1982
10mo.	Grupo 16 Abril	al	1°	Mayo	1982

1. INSCRIPCION

a) Podrán inscribirse:
   (1) Los Oficiales casados en situación de actividad.
   (2) Los Oficiales en situación de disponibilidad o retiro, casados con 20 o más años de servicios.

b) Para participar en el sorteo, se deberá remitir al Centro Naval Callao, antes del 14 de Noviembre el formulario de inscripción. El día 17 de Noviembre a 16:00 hrs., las solicitudes de inscripción serán numeradas y depositadas en un ánfora que permanecerá sellada hasta el día del sorteo.

2. SORTEO

a) El sorteo se efectuará el Sábado 21 de Noviembre a 09:30 hrs., en el local del Centro Naval Callao, con asistencia de todos los interesados o sus representantes.

b) El sorteo y adjudicación de alojamiento será conducido de acuerdo al siguiente procedimiento:
   1) Los Oficiales inscritos dentro de los plazos fijados, para solicitar adjudicación de alojamiento para la temporada de verano 1981–82, serán los únicos que participarán en el sorteo.
   2) La opción del socio sorteado es personal e intransferible. Si el socio sorteado se encontrara fuera del área de Lima y Callao, su señora esposa tendrá los mismos derechos si lo deseara.
   3) Cada Oficial inscrito estará registrado con un número que será extraído de un ánfora.
   4) La primera opción corresponderá al primer socio sorteado y así sucesivamente.
   5) En el momento del sorteo, el socio favorecido o su representante deberá indicar el "grupo quincena" en que desearía hospedarse.
   6) Los Oficiales al ser llamados durante el sorteo podrán sulicitar el alojamiento que más les acomode: Bungalow o Departamento. La Comisión se reserva el derecho de adjudicárselo de acuerdo a la antigüedad.
   7) Al completarse el número de vacantes de un "grupo quincena" se cerrará la inscripción, pudiendo anotarse por orden de sorteo, como retenes de la misma los Oficiales que así lo deseen, para cubrir posibles retiros, los que ocuparían sin derecho a reclamar antigüedad.

3. ADJUDICACION

a) De acuerdo a lo establecido por la Comisión del Balneario "La Marina" los Bungalows tienen prioridad sobre los Departamentos.
   La numeración en orden de prioridad en los Departamentos es:

   10, 5, 11, 12, 9, 8, 7,6, 4, 3, 2,1, 13, 16, 17, 14, y 15

   La numeración en orden de prioridad en los Bungalows es:

   20, 19, 18, 17, 16, 15, 14, 13, 12, 11, 10, 9, 8, 7, 6, 5, 4, 3, 2 y 1

b) Queda entendido que los socios al solicitar un Departamento o Bungalow solamente están expresando su deseo de ocuparlo durante su quincena, pero que la adjudicación definitiva estará sujeta a la antigüedad dentro de la misma quincena.

c) La Comisión del Balneario publicará a continuación la relación de los favorecidos por grupos, en orden de antigüedad y la relación de retenes por orden de sorteo con indicación de los períodos deseados.

d) El socio titular que saliese sorteado para ocupar un alojamiento no podrá cederlo o transferirlo a ningún otro socio o familiar no comprendido en los Estatutos del Centro Naval del Perú. La Junta de Administración del Balneario "La Marina" se reserva el derecho de constatar la presencia física del titular del alojamiento.

e) Los socios favorecidos con alojamientos en el Balneario "La Marina", deberán confirmar su asistencia pagando en el Centro Naval del Callao, el "derecho de alojamiento", hasta 7 días antes de la fecha de inicio de su quincena; en caso de no cumplirse con este requisito, los socios titulares perderán su derecho al alojamiento. Asimismo si el socio titular hubiera abonado su cuota de alojamiento y desea retirarse se le reintegrará ésta, sólo en el caso que lo haya manifestado hasta 7 días antes de su quincena asignada.

f) Las plazas vacantes serán ocupadas por los socios retenes quienes deberán apersonarse sin previa comunicación al Centro Naval Callao, sólo hasta 72 horas antes del inicio de la quincena correspondiente, debiendo abonar lo establecido.

g) El alojamiento no ocupado después de 48 hrs. de iniciada la quincena, será automáticamente puesto a disposición de la Junta de Administración del Balneario "La Marina" para su entrega a otro socio.

4. PAGOS

a) El costo del racionamiento diario (desayuno, almuerzo y comida) por persona (adulto, menor o empleada) está en proceso de determinación.

b) Se abonará CUATRO MIL SOLES ORO (S/. 4,000.00) por quincena, por derecho de alojamiento, monto que será destinado exclusivamente para el mantenimiento del Balneario

5. ALOJAMIENTO

a) Los alojamientos serán entregados a los socios con inventario, debiendo ser desocupados a más tardar a 10:00 hrs. de los días indicados, corriendo por cuenta del socio, los gastos por desperfectos producidos por el usuario durante su permanencia.

b) Los Oficiales entrantes podrán tomar posesión de los alojamientos a partir de las 14:00 hrs., de los días de relevo, hasta 18:00 hrs. (posterior a esta hora no habrá recepción).

c) Cada alojamiento del Balneario tiene un máximo de SEIS (6) camas, con sus respectivos colchones; la ropa de cama será llevada por el socio.

d) Sólo se podrá tener una empleada por alojamiento.

e) No se permitirá mayor número de personas alojadas que la capacidad de los departamentos y bungalows (6).

Continúa

f) Solamente podrán hacer uso de los alojamientos, el socio titular, esposa e hijos, pudiendo alojar como invitados sin sobrepasar la capacidad, a los padres y padres políticos.

g) El socio podrá tener invitados durante el día, asumiendo la responsabilidad por su comportamiento y daños de sus invitados frente al Club.

6. **BAR "EL FARO"**
El uso del Bar, es sólo para los socios e invitados mayores de 18 años, acompañados por el socio.

7. **INVITADOS**
Cada socio podrá llevar hasta 4 invitados con derecho a uso de la playa, debiendo abonar el equivalente al 1 o/o del sueldo mínimo vital de Lima, por cada persona invitada. El ingreso de menores de edad será indicado en posterior disposición.



Plaqueta Conmemorativa 8 de Octubre



Con motivo del 102 Aniversario del Combate Naval de Angamos, el Centro Naval del Perú, ha emitido una nueva plaqueta conmemorativa, de especial trascendencia.

Contiene un fragmento del discurso que el entonces Presidente Constitucional de la República, doctor José Luis Bustamante y Rivero, pronunciara ante el monumento del Almirante Miguel Grau, en Lima, el 28 de Octubre de 1946, y está firmada por el autor.

El Centro Naval del Perú, que en 1979 emitió la plaqueta centenario, autografiada por el doctor Jorge Basadre y en 1980 la segunda, al cumplirse 100 años de la Doble Ruptura del Bloqueo de Arica por la Corbeta Unión, ha tangibilizado su agradecimiento al doctor José Luis Bustamante en carta expresa dirigida por el Presidente de la Institución al ilustre patricio.

En su historia hallan pie y desarrollo las instituciones. Nuestra Marina, fundada por el General don José de San Martín, con la República, se ha fortalecido en el transcurso del tiempo con los hechos de sus hombres, a ellos, a nosotros, alcanzan las palabras que hace treinticinco años escribiera el doctor Bustamente.

Que un "rincón de emoción" nos alcance, en la lectura de esta plaqueta, es la mayor aspiración del Centro Naval del Perú.

TARJETA AMARILLA

A LAS COMISIONES QUE AUN NO HAN PRESENTADO SUS PROGRAMAS DE ACTIVIDADES PARA EL PRESENTE EJERCICIO FISCAL Y/O SUS PRESUPUESTOS DE OPERACION.

---------- oOo ----------

A LAS JUNTAS DE ADMINISTRACION QUE MANTIENEN PENDIENTE EL COMPLETAMIENTO DE: PLAN PILOTO (Y EL PROGRAMA DE TRABAJOS CORRESPONDIENTE AL ACTUAL EJERCICIO FISCAL), PRESUPUESTO DE INVERSION, PROGRAMA DE ACTIVIDADES (Y SU CAPITAL DE TRABAJO REQUERIDO).

TARJETA ROJA

A LOS SOCIOS DEL CENTRO NAVAL DEL PERU QUE HAN EFECTUADO LLAMADAS DE LARGA DISTANCIA INTERNAS Y AL EXTRANJERO DESDE LAS SEDES SAN BORJA Y CALLAO. DEBEN APERSONARSE AL CLUB A FIN DE CANCELAR DIRECTAMENTE SUS OBLIGACIONES.
EL ELEVADO MONTO DE DINERO QUE IMPORTAN TALES LLAMADAS NOS OBLIGAN A HACER ESTE PEDIDO, PUES EL CLUB NO ESTA EN CONDICIONES DE PAGAR DEUDAS QUE GRAVAN IMPROPIAMENTE A TODOS SUS ASOCIADOS. A PARTIR DE LA FECHA QUEDA ABSOLUTAMENTE PROHIBIDO EFECTUAR LLAMADAS DE LARGA DISTANCIA DE CUALQUIERA DE LAS SEDES.

DE LA BIBLIOTECA

Se encuentra en preparación una Separata conteniendo datos importantes relacionados con Historia Naval Peruana, Conciencia Marítima y otros tópicos afines a la Marina de Guerra. Serán distribuidos en quince días más a las esposas de nuestros asociados, junto con información de la Biblioteca, actualizada. Es intención del Centro Naval del Perú dinamizar el movimiento de la Biblioteca mediante la gentil participación de las señoras esposas, con lo cual esperamos multiplicar acciones, pues, los hijos de Socios quedarán directamente comprendidos en estos quehaceres al contar la Biblioteca con un implícito representante familiar en el Hogar.

AVISO

Se hace saber a los Socios del Centro Naval del Perú que, con el fin de colocar correctamente el número de CIP., de los recibos a crédito que extiende la Sede - Callao, se agradecerá, que el Socio que tenga que firmar un recibo de crédito en la referida Sede, presente al mozo o cajero del Bar, su Carnet de Identidad Personal, pues, la anotación incorrecta del número de CIP. está ocasionando trastornos administrativos en los descuentos que se efectúan por la Dirección General de Economía.
Asimismo se comunica que todo consumo menor a quinientos soles oro (S/. 500.00) en la Sede-Callao será abonado al contado y el Socio debe exigir al cajero o mozo le entregue copia del recibo cancelado con el registro de la máquina cuando su pago, cualquiera sea la cantidad, haya sido hecho al contado.

Deportivas

EL EQUIPO DE BASQUETBOL JUVENIL FEMENINO CAMPEONO EN PRIMERA DIVISION



El Equipo de Básquetbol Juvenil Femenino de Primera División del Centro Naval, ocupó en calidad de invicto el Primer lugar en el Campeonato que organizó la Liga Metropolitana.
Estuvo conformado por las siguientes jugadoras: Mónica Cussianovich, Claudia Loret de Mola, Patricia Luna, Soledad Menéndez, Mónica Ojeda, Susana Prialé y Carmen Vásquez. Destacó en este selecto grupo, la Srta. Patricia Luna que ha sido considerada la mejor jugadora del torneo. La Dirección Técnica estuvo a cargo del Sr. Nicolás Vilchez, quien con gran acierto condujo a nuestro representativo en los Siete partidos que nos tocó disputar. Gran elemento forjador del triunfo ha sido el entusiasta Profesor César Gonzales quien es el Delegado de nuestros equipos de Básquetbol.
En el mes de Noviembre se llevará a cabo el Campeonato de la Categoría de Mayores de Primera División. Si campeonamos en esta Categoría, lograremos nuestra ansiada aspiración: obtener nuestro ascenso a la Categoría Superior de Básquetbol Femenino.

¡Esperamos contar con tu aliento y estímulo en el próximo Campeonato!

CAMPEONATO DE FRONTON

Durante el presente mes se está realizando el Campeonato de Frontón—Singles para Socios, el cual ha despertado especial interés en el Club y afluencia de público espectador a los encuentros que se efectúan en la Sede de San Borja.

"A LA BALLENA TODO LE CABE Y NADA LE LLENA"

"A BORDO NO HAY MAS CUERDA QUE LA DEL RELOJ"

CABALLOS DE PASO

(1) "Con alegre retozo, el caballo pajarea"

(2) "Hermoso gobierna el freno con sólo cinta de seda"

(3) "Fina cadencia en el anca"

NOTA: "José Antonio" - Chabuca Granda











" AL QUE MUERE EN EL BARCO, LO RECLAMA EL CHARCO "

" A LA MAR ME VOY, MIS HECHOS DIRAN QUIEN SOY "

" A GOLPE DE MAR, PECHO SERENO "

" A BUQUE NUEVO, CAPITAN VIEJO "

PELEAS DE GALLOS

(1) "Quítame gallero trabas, para reñir fui criado".

(2) "Debe vivir venciendo y se ha de morir, matando"

(3) "Ten fe en mi casta gallero, que soy de buena camada"

(4) "Se le salta el corazón, de despedida"

(5) "El adiós protector del gallero en el plumaje".

NOTA: "Camarón" - Chabuca Granda







KERMESE, COMIDAS TIPICAS, DANZAS INTERNACIONALES

El día Sábado 14 de Noviembre entre las 10 de la mañana y las 5 de la tarde, la Asociación de Esposas de los Agregados Castrenses Acreditados ante el Gobierno de la hermana República del Perú, realizarán en el Centro Naval del Perú, Sede San Borja, una KERMESE con el fin de recaudar fondos destinados a obras sociales a desarrollarse en el país.

Habrán kioskos atendidos por las damas organizadoras que ofrecerán comidas típicas de los diversos países.

En el transcurso de la reunión se presentarán danzas folklóricas a cargo de las delegaciones participantes.

Este evento, matizará excepcionalmente el normal desenvolvimiento de las actividades de nuestro Club, el que ofrecerá así a sus asociados en ese día, un nuevo atractivo de esmerada calidad.

PERIODISMO

"Titina, tina, tontina
la de la voz argentina
y el aliento de jazmín
sal a tu ventana, ingrata,
y oye la mandolinata
que te doy en el jardín"...

Leonidas N. Yerovi (1881-1917), periodista de "Variedades", "El Tiempo", "La Crónica" y "La Prensa", dirigió con Málaga Grenet: "Monos y Monadas" (hoy dudosamente resurrecto). La "Mandolinata", cuyos primeros versos figuran a la izquierda, son ejemplo del carácter festivo que caracterizó a este importante modernista, muerto a temprana edad por mano ajena en la noche del 15 al 16 de Febrero de 1917.

LA CITA DEL MES

... "La razón, que es hija mayor de nuestra inteligencia, debe sentarse en el umbral de nuestra vida moral, después de haber abierto las puertas subterráneas detrás de las cuales dormitan prisioneras las fuerzas vivas e instintivas de nuestro ser. Espera con su lámpara en la mano; y su sola presencia, por sí misma, hace inabordable ese umbral para todo lo que no está conforme todavía con la naturaleza de la luz... "

"LA SABIDURIA Y EL DESTINO"
(Maurice Maeterlinck)

MARINERA

(1) "Vida mía, quien pudiera
ponerle puertas al mar,
para que nunca saliere
un marino a navegar".

(2) "Y en la sala y la pradera
se puede alegre bailar,
la graciosa marinera
que es el baile popular".

(3) "Es alegre y presurosa
para todos es galana,
La música más hermosa
de nuestra tierra peruana".

(4) "Míreme Usted bien,
venga Usted a mí,
como amante, no,
como esposo, sí.
Lo que la intención
no alcanza jamás
lo hace alguna vez
la casualidad".

NOTA: "La marinera limeña".

Ramón Barrenechea Vinatea







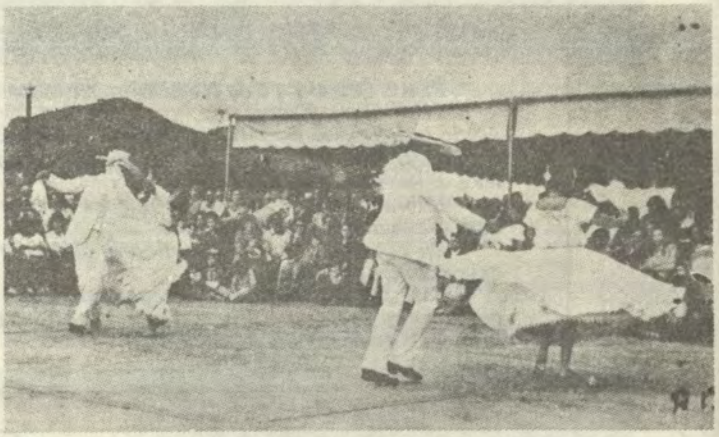



"EL QUE NO SEPA REZAR
QUE VAYA POR ESOS MARES
Y VERA QUE PRONTO APRENDE
SIN ENSEÑARSELO NADIE"

¡AVANTE!

BOLETIN DEL CENTRO NAVAL

El que no va al Centro. . . es un excéntrico

Noviembre 1981
No. 70

EDITORIAL

¿Cómo desarrolla un club?

¿Qué lo hace prestigioso? ¿De quién depende en mayor grado tal desarrollo? ¿Cuánto interviene el tiempo en este proceso? ¿Es importante su adecuación a los tiempos actuales, o debe ser conservador? ¿Cuánto se debe abrir a nuevos socios? Si su finalidad es básicamente social, deportiva y cultural, ¿en qué medida debe ejercer cada una de estas actividades? ¿Qué es en un club lo principal y que lo accesorio? ¿Qué inversiones de infraestructura son importantes? ¿Cómo definir prioridades en este aspecto? ¿Qué pasa cuando a un plan piloto esmerado, se oponen necesidades urgentes que deben ser solucionadas de inmediato, como por ejemplo ampliar un comedor de por sí, eventual? Y las cuotas mensuales, ¿deben aumentarse con aprobación de la Asamblea General solamente? O tal vez introducir una disposición estatutaria que lo norme automáticamente en base, digamos, al sueldo mínimo vital. ¿Y si tales cuotas se manejan por Comité Directivo? Los niños, ¿qué tratamiento de Club deben recibir? ¿Por qué debe o no construirse una cancha de bochas, o tal vez un campo de golf, o de squash? ¿Cuál debe ser el sueldo mensual de un buen administrador: S/. 750,000.00, S/. 1'000,000.00? ¿Dónde se puede conseguir un buen profesional en estos menesteres? ¿Hay en el Perú? ¿Y si se hace una buena casa para que el administrador habite en el Club con su familia y se trae uno del extranjero? Y los servicios. ¿Deben extenderse? O acentuar mejor la eficiencia de los actuales. . .

¿Cómo desarrolla un club, dijo?

SUMARIO

– Editorial	Pág.	1
– El Comandante	"	2
– 8 de Octubre	"	3
– Disposiciones en San Borja	"	3
– Remanso: Solicitud para uso de instalaciones	"	4
– Vamos a jugar	"	5
– Semana del Niño	"	5
– Periodismo	"	5
– Luisa y Lucha	"	5
– Mario Vargas Llosa	"	6
– La Tía Julia y el Escribidor	"	6
– La Guerra del fin del mundo	"	7
– Noticias de San Borja	"	7
– Nelson y Victorio	"	7
– Tarjeta Amarilla	"	8
– Tarjeta Roja	"	8
– Avisos	"	8
– Libro de Quejas y Sugerencias.	"	8

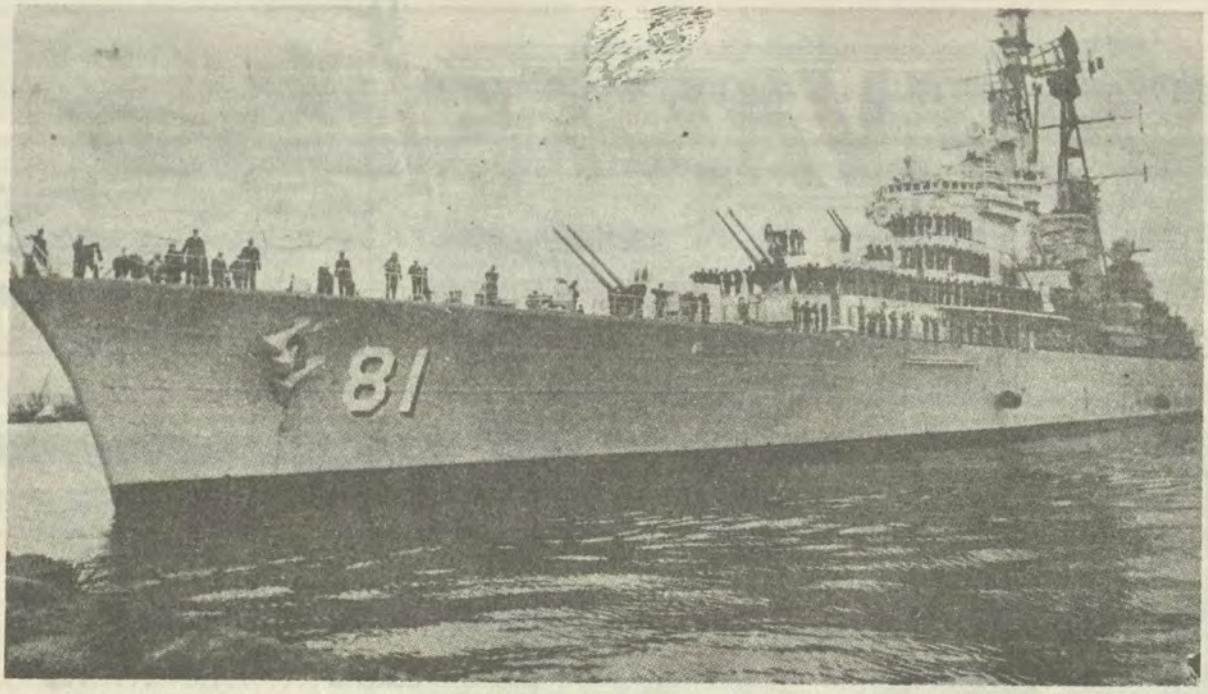

EL COMANDANTE

Sólo un hombre de mar puede apreciar hasta qué extremo, un buque refleja la personalidad y la habilidad de un solo individuo, su Comandante. Esto normalmente no es comprensible para una persona que no tiene contacto con el mar, y en algunos casos es incluso difícil de aceptar para nosotros;. . . pero realmente es así.

Un buque en la mar es un mundo aparte, y en consideración a las prolongadas y muchas veces distantes operaciones de las unidades de la flota, la Marina se ve en la obligación de colocar considerable poder, responsabilidad y confianza en las manos de aquellos líderes escogidos para el Comando.

En cada buque hay un hombre quĕ, en el momento del peligro o la emergencia en el mar, no puede voltear hacia otro hombre. Solitaria y decisivamente él es el responsable por una navegación segura, por el funcionamiento de las máquinas, la precisión en el tiro y la moral de su personal. El es Comandante. El es el buque.

Este es el más difícil y exigente desempeño en la Marina. No hay un instante, durante su ejercicio, en el que se pueda escapar a la severidad de la responsabilidad que confiere. Sus privilegios, en relación a sus obligaciones son ridículamente exiguos; sin embargo, el Comando constituye el mayor incentivo que la Marina otorga a sus mejores hombres.

Ciertamente, es la tarea que con toda justicia se merece el más elevado, tradicional y honroso título que se otorga en el mundo del mar: señor Comandante.

Colaboración del C. de F. Luis Zuzunaga Meneses y Cámara de Oficiales del B.A.P. "Castilla".
NOTA: Título del original - "EL PRESTIGIO, EL PRIVILEGIO Y EL PESO DEL COMANDO"
de Joseph CONRAD

8 DE OCTUBRE

Aquí estamos, Almirante Grau, a cien años de tu ausencia.
Aquí, en el mismo mar que fue escenario de tus glorias y de tu inmolación por la Patria.

Aquí estamos los que en sucesivas generaciones nos hemos forjado en la llama resplandeciente y enaltecedora de tu ejemplo y de tu espíritu. Los que aspiramos a ser dignos herederos de hombres como los que junto a tí sucumbieron sin arriar jamás el pabellón cuando el "Huáscar" no era ya sino un sarcófago de héroes.

Aquí estamos, Almirante Grau, para beber en la fuente purísima de tu vida sin mácula el ideario nacional de hoy y de mañana, la fe creadora y la obligación de cumplir con eficiencia la sagrada tarea de defender el honor y patrimonio nacionales.

Aquí están, Almirante, los buques que no tuviste, las tripulaciones que te faltaron cuando a bordo de tu solitario y débil monitor suplías con la grandeza de tu heroísmo las carencias materiales. Aquí estamos, Almirante Grau, los tripulantes de la Escuadra de hoy, los que en esta hora de reflexión, gratitud y recuerdo, elevamos junto a todos los peruanos una oración para decirte siempre:



"Tú eras la patria sobre el mar,
Bajo el cielo
y más allá del horizonte..."

INSTITUTO DE ESTUDIOS
HISTORICOS–MARITIMOS
DEL PERU

Disposiciones en San Borja

a) La asistencia al comedor es de sport-elegante.
b) Cuando un socio requiera hacer reservaciones en el comedor para un número mayor de cuatro (4) personas que no sean socios, deberá solicitar anticipadamente autorización a la Presidencia de la Junta de Administración de San Borja, por lo menos cuatro (4) días antes.

Como los socios en conjunto o individualmente tienen precedencia sobre cualquier grupo de invitados, la ubicación de las mesas para este tipo de reuniones, será en principio en la parte posterior de la ubicación del "Monitor"

c) Los señores socios tienen la obligación de mantener la prestancia que le corresponde a nuestro club, por lo que debemos velar que nuestro comportamiento y el de nuestros invitados esté acorde con el lugar en que uno se encuentra.
d) Cuando un socio tenga problemas de atención o mal servicio por parte de un mozo deberá solicitar el cuaderno de quejas y asentar su queja o sugerencia en el mismo.
e) Con el fin fin de dar mayores facilidades a los socios con los escasos medios que se cuenta, a partir del 15 de diciembre no ingresarán invitados los sábados y domingos entre las 08.00 a 18.00 horas.

PROCEDIMIENTO PARA SOLICITUD, PARA EL USO DE INSTALACIONES DE "EL REMANSO" POR GRUPOS DE PERSONAS AJENAS AL CENTRO NAVAL

GENERALIDADES

Continuamente se reciben solicitudes ya sea de centros educativos o de instituciones para el uso de las instalaciones de la sede "El Remanso", por lo que se considera necesario reglamentar la cantidad de personas por fecha, la anticipación, el trámite de la solicitud y la responsabilidad que asume el socio con respecto a probables daños o con respecto a la seguridad de las personas que asistan.

De los socios con derecho a solicitar las instalaciones para grupos de personas.

a) Los socios facultados para solicitar el uso por "grupos" de las instalaciones de "El Remanso", son los que se encuentran clasificados como:
   (1) Honorarios
   (2) Vitalicios
   (3) Activos
b) Se considera "grupo de personas", cuando sobrepasen a 10 personas, sean mayores, o menores a partir de los 5 años de edad.

De la presentación de las solictudes

a) Las solicitudes deberán ser dirigidas al Presidente de la Junta de Administración sede "El Remanso" (Secretaría del Centro Naval, sita en la sede Callao), con copia al Presidente del Centro Naval del Perú.

b) Deberán ser presentadas o enviadas con una anticipación no menor de 8 días laborables a la fecha en que se desee utilizar las instalaciones y deberá consignarse la siguiente información:

   (1) Nombre del centro educativo o institución que solicita las instalaciones.
   (2) Fecha y hora en que se usará las instalaciones.
   (3) Número de personas mayores y menores que asistirán.
   (4) Compromiso del socio a cancelar el derecho de ingreso a razón de 1o/o de un sueldo mínimo vital para Lima.
   Por cada persona mayor o menor que no cuente con el carnet identificatorio de socio o de familiar de socio.
   (5) En caso de solicitarse las instalaciones para camping por más de un día, el derecho de uso será cancelado al ingreso el primer día a razón del 1.5 o/o del sueldo mínimo vital de Lima, por día de permanencia.
   (6) Responsabilizarse por los daños que pudiesen originar las personas para las que se solicita el uso de las instalaciones.
   (7) Tener conocimiento de que "El Remanso" no se responsabiliza en forma alguna de la seguridad de los asistentes.

De las limitaciones.

a) Teniendo en consideración que la piscina es el lugar de mayor concentración de invitados, sólo se autorizará el uso de las instalaciones de máximo 200 personas por día laborable.
b) No se autorizará el uso de instalaciones de "grupos de personas" los días domingos y feriados, por ser designados dichos días para uso exclusivo de los socios.
c) Los días lunes o días siguientes a feriados no se concederá el uso de las instalaciones por ser dedicados al descanso del personal.

De la autorización

a) Transcurridos cuatro (4) días laborables desde la presentación de la solicitud, el interesado se apersonará a la Secretaría del Centro Naval, sita en la sede Callao, a recabar la autorización escrita.
b) Dicha autorización escrita deberá ser presentada obligatoriamente en la caseta de control de ingreso a "El Remanso" sin cuyo requisito no se permitirá el uso de las instalaciones.

De cambio de fecha

a) La autorización de uso es para la fecha en la que ha sido autorizada, si por alguna causa no es posible utilizarla, se comunicará por escrito dicha novedad.
b) Para poder utilizar en otra fecha se comunicará por escrito la nueva fecha haciendo referencia a la solicitud original con anticipación no menor a los ocho (8) días.

De San Borja... con amor

1.– Si cancelas tu consumo al "CONTADO", no te olvides de pedir la copia de la guía de venta.
2.– Para ingresar al Club, sobrepara tu automóvil e identifícate.
Si observas que no se da cumplimiento a esta disposición, comunícalo a la Gerencia, para que se aplique al Personal de Control de Ingreso, las medidas correctivas.
3.– Si te encuentras en la Discotea "EL VIKINGO", es lógico que estés alegre, pero no exageres. Si observas algo incorrecto, solicita la presencia del VOCAL DE TURNO o del GERENTE.
4.– La atención del "SERVICIO PARA LLEVAR" tiene una demora aproximada de 30 minutos siempre y cuando no ingreses a la COCINA, en cuyo caso la demora será mayor.
5.– Los diferentes "SERVICIOS" que presta el Club están en su etapa de despegue inicial, por lo cual siempre existen pequeñas deficiencias. Te pedimos un poco de PACIENCIA, y si criticas, sé un poco benévolo que nosotros sabemos que tiene la razón.
6.– En la actualidad estar apurado es normal, pero cuando estés en "TU CLUB", disfruta de las pequeñas demoras que hay en el Restaurante "EL ALCATRAZ" y en el "SERVICIO AL AUTO", solicitando un aperitivo y respetando el "TURNO DE LLEGADA".
7.– Si observas que el mozo que te atiende, se preocupa y esmera en proporcionarte un buen servicio, INCENTIVALO S/. y ALIENTALO.
8.– Se ha instalado un "BUZON PARA SUGERENCIAS" en la Oficina de Administración del Club. Solicita tu formato y COLABORA CONSTRUYENDO".

"VAMOS A JUGAR" SERA PRESENTADO EN EL CLUB SAN BORJA

La divertida comedia musical infantil "VAMOS A JUGAR", original de Pepe Gonzales y que estará bajo la dirección de Oscar Douglas, será escenificada el 22 de noviembre a las 1500 en la sede del Centro Naval del Perú, en San Borja.

La directiva del Centro Naval, a través de su Comisión de Cultura, invita a este primer festival para niños de la familia naval.

Los hijos de los socios podrán invitar hasta cuatro compañeros de colegio para que puedan presenciar esta obra.

En el transcurso del festival, se expenderán helados, picarones, anticuchos, bebidas y refrescos a precios cómodos y será amenizado por una banda de músicos.

De acuerdo a sus directivos, el festival que culminará a las seis p.m. será una tarde inolvidable para la gente menuda de 3 a 60 años.

Semana del Niño

SECCION JARDIN DEL LICEO NAVAL
NOS VISITO EL JUEVES 29 DE OCTUBRE

Dentro del programa elaborado por el Liceo Naval Almirante Guise, con motivo de la Semana del Niño, recibimos la grata visita de los pequeños de la Sección Jardín, quienes gozaron durante toda la mañana de actividades diversas como concurso de disfraces, juegos, competencias deportivas y números musicales.

Bella promoción de futuros socios para el año 2,000 a quienes auguramos un club con instalaciones estratosféricas, pollos al spiedo, rayos infrarrojos, chifa sintético, derecho de corcho de S/. 1'000.000.00 por botella de whisky venusiano y crédito en la sede Callao a partir de S/. 50'000.000.00.

Periodismo

"Yo vivo –dijo– animado del afán de decir la verdad, educado en su seno, habituado a quererla, corriendo en su busca, embriagado en sus huellas, como el sabueso que rastrea al ciervo fugitivo y ligero; por en medio de la selva me he herido las manos y desgarrado los flancos, en aquella carrera indefinida angustiada, vertiginosa, tal vez eterna. . eterna. . .".

Alberto Ulloa Cisneros
("Reflexiones de un cualquiera")

DE LA VIDA REAL:

LUISA Y LUCHA

LUISA: Lucha ¿vamos con los chicos al Centro Naval?
LUCHA: ¿Para?
LUISA: Compramos pollos y los traemos a la casa, así no cocinamos para el almuerzo. Después nos podríamos ir al cine.
LUCHA: ¿En el Centro Naval venden pollos?
LUISA: Claro que sí, ricos y a buen precio.
LUCHA: Buen precio para arriba o para abajo?
LUISA: ¡Baratos hija!
LUCHA: ¡Fijo que son chiquitos!
LUISA: Tienen tamaño promedio.
LUCHA: ¡Pero quemados!
LUISA: ¡No son quemados!
LUISA: ¿Cómo sabes tanto?
LUISA: Porque he comprado varias veces.
LUCHA: Entonces anda tú allá, porque yo me voy a comprarlos al "Rancho", chau.
LUISA: Nos vemos luego. . .

A LAS TRES HORAS. . .

LUISA: ¿Lucha vamos al cine?
LUCHA: No puedo hija, compré tres pollos en el "Rancho", me cobraron S/. 2,500.00 por cada uno, total S/. 7,500.00, y por supuesto me quedé sin plata.
LUISA: ¿Yo también compré tres pollos en el club.
LUCHA: ¿Esperaste mucho?
LUISA: Algo así como veinte minutos pero se me pasó rápido, me encontré con Maritza.
LUCHA: Y te contó tres noticiarios navales y tres neptunianos.
LUISA: ¡Bueno!
LUCHA: ¿Cuánto gastaste?
LUISA: S/. 3,450.00.
LUCHA: ¡Por los tres pollos S/. 3.450.00!
LUISA: Sí, chau, me voy al cine con los chicos.

"Al marinero en la mar
nunca le falta quimera
o se le rompe el timón
o se le rompe la vela"

MARIO VARGAS LLOSA

Hace diez años, el doctor Luis Alberto Sánchez, dictó veinte lecciones sobre literatura peruana en el Instituto Cultural Peruano Norteamericano de Miraflores. En una de aquellas inolvidables conferencias, dijo de Mario Vargas Llosa, lo siguiente:

". . . A los treinticinco años, Vargas Llosa ha realizado casi todos los ensayos posibles en literatura, y está apto para el vuelo caudal, con alas propias y experiencias propias y ajenas. . .".

"La Guerra del Fin del Mundo", presentada por el mismo doctor Sánchez el jueves 22 de octubre, en el Hotel "Bolívar", representa lo que el mismo autor y crítico ha calificado como "la madurez literaria de Mario Vargas Llosa".

Entre una y otra opinión, han mediado diez años y seis obras de Vargas Llosa; de éstas, tres son novelas; "Pantaleón y las visitadoras" (1973), "La tía Julia y el Escribidor" (1977) y la novísima "La Guerra del Fin del Mundo" (1981). Dos (2) son ensayos; "La Orgía Perpetua" (1979) sobre "Madame Bovary" de Flaubert e "Historia de un Deicidio" (1971) referido a la obra de Gabriel García Márquez.

Una es pieza dramática, "La Señorita de Tacna" (1981) estrenada ya en Buenos Aires y próxima a ser puesta en Lima por la misma compañía argentina (lástima que el desatendido teatro peruano con su reconocida capacidad y oficio, siga obligado a aceptar estas agresiones culturales).

A modo de fugaz visión, llamada a darnos algún concepto, de la inmensa capacidad literaria de Mario Vargas Llosa, ofrecemos a nuestros lectores, de dos obras suyas, fragmentos que explican por sí mismos algunas de las múltiples virtudes que posee: versatilidad, maestría en el relato y prolijidad en la descripción.



Que Mario Vargas Llosa, siga ejerciendo a plenitud su labor de escritor, es deseo clamoroso, tanto como que, sin menoscabo de las excelencias que su programa de televisión posee, deje tales menesteres a los profesionales de esa rama de la ciencia de las comunicaciones, en provecho del tiempo útil que a la bíblica torre, dedica.

La Tía Julia y el Escribidor

EDITORIAL SEIX Y BARRAL 1977 – PAGS. 118–119

". . . El cuento que estaba empeñado en escribir, en esos días, se basaba en una anécdota que me había contado la tía Julia, algo que ella misma había presenciado en el Teatro Saavedra de La Paz. Doroteo Martí era un actor español que recorría América haciendo llorar lágrimas de inflamada emoción a las multitudes con "La Malquerida" y "Todo un hombre" o calamidades más truculentas todavía. Hasta en Lima, donde el teatro era una curiosidad extinta desde el siglo pasado, la Compañía de Doroteo Martí había repletado el Municipal con una representación que, según la leyenda, era el non plus ultra de su repertorio; la Vida, Pasión y Muerte de Nuestro Señor. El artista tenía un acerado sentido práctico y las malas lenguas decían que, alguna vez, el Cristo interrumpía su sollozante noche de dolor en el Bosque de los Olivos para anunciar, con voz amable, al distinguido público asistente que el día de mañana la Compañía ofrecería una función de gancho en la que cada caballero podría llevar a su pareja gratis (y continuaba el Calvario). Fue precisamente una representación de la Vida, Pasión y Muerte lo que había visto la tía Julia en el Teatro Saavedra. Era el instante supremo, Jesucristo agonizaba en lo alto del Gólgota, cuando el público advirtió que el madero en el que permanecía amarrado, entre nubes de incienso, Jesucristo-Martí, comenzaba a cimbrearse. ¿Era un accidente o un efecto previsto? Prudentes, cambiando sigilosas miradas, la Virgen, los Apóstoles, los legionarios, el pueblo en general, comenzaban a retroceder, a apartarse de la cruz oscilante, en la que, todavía con la cabeza reclinada sobre el pecho, Doroteo-Jesús había empezado a murmurar, bajito, pero audible en las primeras filas de la platea: "Me caigo, me caigo". Paralizados sin duda por el horror al sacrilegio, nadie, entre los invisibles ocupantes de las bambalinas, acudía a sujetar la cruz, que ahora bailaba desafiando numerosas leyes físicas en medio de un rumor de alarma que había reemplazado a los rezos. Segundos después los espectadores paceños pudieron ver a Martí de Galilea, viniéndose de bruces sobre el escenario de sus glorias, bajo el peso del sagrado madero, y escuchar el estruendo que remeció el teatro. La tía Julia me juraba que Cristo había alcanzado a rugir salvajemente, antes de hacerse una mazamorra contra las tablas: "Me caí, carajo". . .".

"La Guerra del Fin del Mundo"

(Editorial Seix y Barral Hnos. S.A.- 1981. Pág. 100)

". . . Nació con las piernas muy cortas y la cabeza enorme, de modo que los vecinos de Natuba pensaron que sería mejor para él y para sus padres que el Buen Jesús se lo llevara pronto ya que, de sobrevivir, sería tullido y tarado. Sólo lo primero resultó cierto. Porque, aunque el hijo menor del amansador de potros Celestino Pardinas nunca pudo andar a la manera de los otros hombres, tuvo una inteligencia penetrante, una mente ávida de saberlo todo y capaz, cuando un conocimiento había entrado a esa cabezota que hacía reír a las gentes, de conservarlo para siempre. Todo fue en él rareza: que naciera deforme en una familia tan normal como la de los Pardinas, que pese a ser un adefesio encienque no muriera ni padeciera enfermedades, que en vez de andar en dos pies como los humanos lo hiciera a cuatro patas y que su cabeza creciera de tal manera que parecía milagro que su cuerpecillo menudo pudiera sostenerla. Pero lo que dio pie para que los vecinos de Natuba comenzaran a murmurar que no había sido engendrado por el amansador de potros sino por el diablo, fue que aprendiera a leer y a escibir sin que nadie se lo enseñara.

Ni Celestino ni doña Gaudencia se habían dado el trabajo –pensando, probablemente, que sería inútil– de llevarlo donde Don Asenio, que, además de fabricar ladrillos, enseñaba portugués, latines y algo de religión. Y el hecho es que un día llegó el correo y clavó en las tablas de la Plaza Matriz un edicto que no se molestó en leer en voz alta alegando que tenía que clavarlo en otras diez localidades antes de ponerse el Sol. Los vecinos trataban de descifrar los jeroglíficos cuando, desde el suelo, oyeron la vocecilla del León; "Dice que hay peligro de epidemia para los animales, que hay que desinfectar los establos con creso, quemar las basuras y hervir el agua y la leche antes de tomarlas". Don Asenio confirmó que eso decían Acosado por los vecinos para que contara quién le había enseñado a leer, el León dio una explicación que muchos encontraron sospechosa: que había aprendido viendo a los que sabían. . ."

NOTICIAS DE SAN BORJA

- Para responder a la gran acogida que los socios han brindado a la POLLERIA se ha dispuesto la adquisición de otro horno y la ampliación del espacio de atención, además de haberse aumentado el número de mozos e implementado el sistema de tickets para mantener un orden de atención secuencial con la llegada.
- Asimismo se ha adquiridio una nueva cocina industrial, que redundará en una mejor atención en el comedor y en el servicio "Para llevar".
- Está en estudio por un grupo de socios arquitectos la ampliación del comedor, seguiremos informando.

UN DIALOGO AL PASO

Nelson y Victoria

VICTORIO: Te cuento que el Comité Directivo del Centro Naval del Perú sesiona todas las semanas.

NELSON: Eso es contra el Estatuto, que, en el Capítulo III, Artículo 109, Página 37, dice: que las sesiones son MENSUALES.
VICTORIO: No creo que sesionar más de una vez al mes sea inconveniente.
NELSON: Es ANTIESTATUTARIO: además fijo que. . .

VICTORIO: ¿Fijo qué,qué?
NELSON: ¡Puro sandwich y Coca Cola!, sobre todo el secretario. . .
VICTORIO: Algún sandwich y una bebida en seis horas, no es mucho pedir.
NELSON: ¿Seis horas? ¡Ja!

VICTORIO: Seis o cinco, ¿Qué diferencia encuentras? Además, los resultados. . .
NELSON: (Interrumpiendo) ¡Hum!
VICTORIO: Como te decía, cinco o seis horas. . .

NELSON: (Interrumpiendo nuevamente)Pagan por sesión seguro, como en el Banco de Crédito.
VICTORIO: No, no pagan por sesión.
NELSON: Hum.
VICTORIO: ¿Qué me dices de la fiesta del pasado 17 de octubre?

NELSON: ¡Mucho polvo los caballos!
VICTORIO: ¿Y los gallos?
NELSON: ¡Mucha sangre!
VICTORIO: ¿Los anticuchos?
NELSON: Atravesadas las pobres carnecitas.
VICTORIO: ¿Y los picarones?
NELSON: Con hueco, además, se acabó la miel. . .

VICTORIO: Por lo que veo, fuiste a la fiesta.
NELSON: ¡Colón! ¿Crees que me la iba a perder?

"Al establecerse en una isla, el primer edificio que levanta el español es una iglesia; el francés, un fuerte; el holandés, una factoría y el inglés una taberna".

"Barco,juego y camino, del extraño hacen amigo".

"Bandera vieja, honra de Capitán".

Tarjeta Amarilla

– Al Boletín "AVANTE" que saltó por arte de magia del Nro. 38 al Nro. 69 (¿o están debiendo treinta números a los socios?).

– A los socios que llevan más invitados de lo establecido, poniendo en compromiso al personal de administración que tiene que hacer cumplir las normas. ¿Cumplimos?

– A los socios que no respetan las disposiciones establecidas para el uso de las canchas deportivas, pasándose del tiempo que les corresponde.
¿Y los demás?

Tarjeta Roja

– Para los socios que hacen reservaciones en el comedor para asistir con invitados, y al final los que asisten son sólo los invitados y el socio brilla por su ausencia. ¡Por favor!

– A los socios que llevan invitados a jugar o a la piscina (especialmente niños) y se retiran dejándolos de su cuenta. . . y riesgo del club.

– A los socios que discrepan del aumento registrado en el precio por persona, dispuesto en "El Monitor" para las "Noches de Reencuentro". De S/. 1,990.00 que se cobraba, ha pasado a S/. 2,250 lo cual se traduce en S/. 260.00 más. La discrepancia, no obstante tiene fundamento, pues, según el boletín mensual del Banco Central de Reserva, el índice inflacionario en el rubro alimentos (por mencionar uno), obligaría al club a un incremento mucho mayor que el establecido. Orquesta, show y cena por S/. 2,250.00 no parece mucho ¿o sí?

AVISOS

Las inscripciones para alojamiento en el balneario "La Marina" y Club de Playa "El Remanso", serán efectuadas en la Secretaría del Comité Directivo, del Centro Naval del Perú, sito en la sede Callao, sección oficinas.

(*)

Se pone en conocimiento de nuestros asociados, que por razones de orden litúrgico, no se podrá efectuar la proyectada Misa Dominical en San Borja. No obstante, los dinámicos integrantes de la Junta de Administración de la Sede afectada, han interpuesto recurso de apelación en el más alto nivel, a la Santa Sede. Existe la posibilidad de que ceda.

AVISOS ECONOMICOS

Se comunica a los socios del Centro Naval del Perú que el Bazar Naval, está ofreciendo mercadería en general y artículos de primera necesidad al mejor precio, excelente calidad y necesaria cantidad. . . y sin tarjeta clave.
Visite nuestras instalaciones, use su crédito y háganos saber sus inquietudes.
Estamos para servirlo.

Libro de Quejas y Sugerencias

En cada sede del Centro Naval del Perú, existe un Libro de Quejas y Sugerencias en el cual rogamos a nuestros asociados a sentar sus conceptos. Coopere al perfeccionamiento del Club mediante la necesaria observación de sus deficiencias y aporte de nuevas ideas.

"Bendito sea el alba y el Señor que nos la manda".
"Bendito sea el día y el Señor que nos lo envía".

"Barómetro que lentamente se eleva, el viento se lleva".

¡AVANTE!

BOLETIN DEL CENTRO NAVAL — DICIEMBRE 1981

El que no va al centro... es un excéntrico — Nº 71

EDITORIAL

Feliz Navidad y Próspero Año Nuevo

Hace casi veinte siglos, una estrella guió a los Reyes Magos al Portal de Belén. Hoy, al inicio del año 1982, el hombre inmerso en la conquista espacial, ya veinticinco años, siembra en el cielo sus propias estrellas y desmitifica satélites y planetas.

Nuestra natural ansia de saber, parece no obstante los logros impresionantes del siglo veinte, haber postergado aquello que es lo más importante en los seres humanos: el conocimiento de sí mismo y el perfeccionamiento del espíritu. Cierta suerte de birlibirloque, que tiene origen en la vanidad humana, ha trastocado valores y hecho de lo accesorio, principal y de los medios, fin.

Que la espiritualidad de la Navidad, fiesta de amor y esperanza, propicie un año 1982 pleno de realizaciones, alegría y bienestar a la Familia Naval, es deseo del Centro Naval del Perú, a través de su boletín "AVANTE".

SUMARIO

Comité Directivo del Centro Naval del Perú visita al Ministro de Marina Pág. 1

Fista de Año Nuevo Pág. 2

Tarjeta Azul y Oro - Bingo Danzant en San Borja Pág. 3

Un sábado por la mañana en el Centro Naval del Perú Pág. 4

Entrevista al Almirante Federico Salmón de la Jara Pág. 5

Clausura de las Olimpiadas 1981 Pág. 6

De la Biblioteca. –
Gabriel García Márquez "Un día de éstos"

"Cien años de soledad"
"Crónica de una muerte anunciada" Pág. 7

Nelson y Victorio Pág. 8

Luisa y Lucha Pág. 9

Tarjeta Amarilla, Roja, Azull y Oro Pág. 10

De nuestros colaboradores: En Navidad Pág. 11

Disposiciones en San Borja Pág. 12

Noticias varias Pág. 13

Visita de Cortesía del Comité Directivo del Centro Naval del Perú al señor Ministro de Marina

Grata visita de cortesía al señor Ministro de Marina, Almirante José CARVAJAL Pareja, efectuó el Comité Directivo del Centro Naval del Perú con motivo de la elección que para el período 1981-1983, recibiera de sus asociados.

Durante la cordial y promisoria entrevista, el señor Ministro, Presidente Honorario del Centro Naval del Perú, comentó con el Presidente del Club, Almirante Julio Pacheco Concha Hubner, acerca de requerimientos, acciones y proyectos, problemática general en la que mostró especial versación dado que ejerció la Presidencia entre los años 1975 y



1977.

En su oportunidad el Presidente del Centro Naval del Peru agradeció al señor Ministro la oportunidad de la visita destacando sus inquietudes para con el Club "que me honro en presidir con vocación de servicio hacia los socios y sus familiares"

Finalmente el señor Ministro relevó el esfuerzo del Comité, "labor que se ve en el actual espíritu del Club", al cual se refirió bajo el importante aspecto del "bienestar que brinda a la Institución Naval", irradiado desde los cuatro locales que administra. En San Borja, Callao, Chosica y Ancón.

De nuestros colaboradores en Navidad

Por estos días pascuales, hace veinte siglos, el Ser Supremo envió a su Hijo, hecho Hombre.

Por la humildad de su cuna despertó el sentimiento de la caridad entre los hombres y por su pobreza hasta los animales irracionales sirvieron de fuente de calor para su cuerpecito hecho de pétalos de lirios y azucenas.

La Humanidad, recordando este sagrado misterio echa de sí los odios, los resentimientos y las ambiciones y, en cambio, extrae de su corazón lo más noble que hay en él: el amor, la buena fe para todos, buena voluntad y el espíritu de fraternidad universal. Porque el Dios-Niño fundó la doctrina que más tarde predicaría, en el amor, amor de almas, amor de estrellas.

Siendo la Navidad una fiesta esencialmente familiar, AVANTE hace votos por que la GRAN FAMILIA NAVAL séa cada vez más grande y unida, al influjo de los más nobles sentimientos que hacen vibrar el espíritu en esta noche de amor y de paz y que en todas las Dependencias y Unidades de la Marina se glorifique a Dios en las alturas y se desee paz en la tierra para los hombres de buena voluntad.

Clausura de Olimpiadas 1981



Mesa de Honor presidida por el señor Ministro de Marina e integrada por el Comandante General de la Marina, Almirante, oficiales, esposas e hijos de socios

El Ministro de Marina hace entrega del trofeo al Capitán del equipo ganador de las olimpiadas: Aviación Naval





Simpático grupo integrado por parte de los asistentes a la clausura de las olimpiadas 1981

Bingo Danzant en San Borja
Tarjeta Azul y Oro

A la Junta de Administración de San Borja por el resonante éxito del Bingo-Cena-Danzant desarrollado el Viernes 18 de Diciembre en la Sede de Surco.

La gran expectativa que había generado la acertada programación de la fiesta, que incluía cinco etapas de Bingo: S/. 200,000, S/. 400,000, S/. 600,000, S/. 800,000 y S/. 1'000,000; respectivamente aparejadas a previas sendas quinas: un radio, una licuadora, un procesador de alimentos, una cocina y una refrigeradora; premios eventuales de S/. 50,000, un TV a color sorteado a las 12 de la noche e innumerables rifas sorpresa fue largamente justificada por tan hermosa realización de amistad, unión, alegría y azar.

El Centro Naval del Perú congratula a sus asociados e invitados, favorecidos por la suerte con los innumerables premios que se distribuyeron en el transcurso de las siete horas que duró el Bingo-Cena-Danzant, asimismo, con el mismo calor, felicita a los socios del Centro Naval del Perú que con su presencia hicieron tangible este importante proyecto de la Junta de Administración de San Borja a quienes en justicia y con singular satisfacción otorgamos en esta oportunidad la Tarjeta Azul y Oro de "Avante".



Seriedad, atención y esperanza... Me faltan mas que cinco!



- Seriedad, atención y esperanza... - Me faltan mas que cinco!

Centro Naval del Perú
Gran Fiesta de Año Nuevo

¿Cuándo y dónde se realizará?
El Jueves 31 de Diciembre entre las 23:00 hrs. y las 06:00 hrs., del día siguiente en la Sede Central de San Borja.

¿Dónde se efectuará la inscripción y a partir de cuándo se iniciará ésta?
La inscripción se hará de Lunes a Viernes en la Sede Callao, desde el 1 hasta el 21 de Diciembre, entre 15:30 hrs. y 18:00 hrs.

¿Cuál es el costo y tipos de entrada y la modalidad de descuento?
A.- Socios: S/.20,000.00 por pareja, pago al contado o descontables en CUATRO (4) armadas,de S/.5,000.00 cada una.
B.- Hijos de Socio (menores de 21 años): S/.25,000.00 por pareja, pago al contado.
C.- Invitados: S/.45,000.00 por pareja, pago al contado.

¿Quién puede adquirir las entradas y cómo se identificará al presentarse?
– Entrada de Socios: El socio o su señora esposa que portarán su Tarjeta del CNP o TIN y otro Socio autorizado por el interesado con documento escrito.
– Entrada de Hijos de Socio: Unicamente el interesado, es decir el hijo de socio con su Tarjeta del Centro Naval o Tarjeta de Identificación Personal (TIP) que emite la Dirección de Administración de Personal.
– Entrada de Invitados: Unicamente el socio, su esposa u otro socio autorizado, podrán adquirir una entrada de invitados.
No puede adquirir un socio, más de una entrada de este tipo. Es importante señalar que la capacidad del club, obliga a esta restricción; más aún, la Comisión Social se reserva el derecho de suspender en cualquier momento la venta de entradas de invitados, en salvaguarda de los intereses de los asociados, por factor capacidad.

¿Qué función específica cumplirán los miembros de la Comisión Social durante la venta de las entradas desde el 1 de diciembre y el mismo día de la fiesta y cómo se identificarán?
– Durante la venta de las entradas: uno de los miembros siguientes:

– C. de F. Guillermo TIRADO Villena
– C. de C. Alberto INDACOCHEA Graner
– Tte. I. Jorge VALENCIA Jáuregui
– Tte. 1. Luis RAMOS Ormeño
– Tte. 2. Raúl CAMOGLIANO Pazos
– A. Fgt. Wladimiro GIOVANNINI y Freire
– A. Fgt. Pedro CHAVEZ Parra,

se encontrará presente en el Local con el fin de resolver cualquier problema y hacer cumplir las presentes instrucciones
– Durante la realización de la Fiesta los mismos Socios identificados con una placa que portarán en el lado derecho del pecho, se encontrarán en el local para contribuir al mejor desenvolvimiento de la Fiesta.

¿Cuál será la tenida a usarse ese día?
Socios Marinos en Actividad: Uniforme 1B o terno.
Socios Marinos en Retiro, Socios Civiles, Hijos de Socios e invitados: terno.

¿Qué capacidades tienen las mesas y en qué momento queda hecha una reservación?
Las capacidades por mesa son las siguientes: DIEZ PAREJAS (20 personas) y CINCO PAREJAS (10 personas). La reservación se hace al momento de adquirir la(s) entrada(s).

¿Qué orquesta animará la fiesta?
La Orquesta Espectáculo "CARLINHO" es probablemente la mejor del ambiente artístico de la Capital. Cuenta con DIECIOCHO (18) integrantes, entre instrumentistas y cantantes. Ejecuta música internacional en variados ritmos de moda. Posee equipos electrónicos de luz y sonido de alta calidad, la Escenografía y coreografía complementan el alto nivel del espectáculo.

¿Quién efectuará el servicio de comida y licores?
Una compañía especializada en atenciones de este tipo y magnitud, efectuará el servicio de comida. A partir de las 04:00 horas se servirá eltradicional AGUADITO DE POLLO.
Por cada CINCO parejas, el Club proporcionará DOS (2) botellas de WHISKY. Asimismo, habrá venta de licor y gaseosas en el bar. CORCHO LIBRE.

¿Qué atracciones se presentarán ese día?
Aparte del cotillón, que ha sido importado especialmente para esta fiesta, se está contemplando la posibilidad de efectuar un show de fuegos artificiales que se desarrollaría a las 0000 horas del 1 de Enero.

Callao, 20 Noviembre 1981

LA COMISION SOCIAL DEL CNP.

Entrevista al Almirante Federico Salmón de la Jara

"AVANTE" tiene en esta ocasión la importante oportunidad de entrevistar al Almirante don Federico SALMON de la Jara, profesional de acendrado prestigio en nuestra Marina, quien fue Presidente del Centro Naval del Perú entre los años 1963 a 1965 y presidió en diferentes oportunidades varios de sus distintos comités. El Almirante SALMON es actual Presidente del Instituto de Estudios Histórico-Marítimos del Perú, entidad que como muchas otras realizaciones institucionales, tuvo génesis en los hoy vetustos interiores del Centro Naval del Callao.

1. Almirante, cómo define usted el Centro Naval del Perú y su representatividad en la Institución Naval?

Juzgo que el Centro Naval del Perú, tal como lo estableció el primer Estatuto de su formación, en el año 1919, y lo reitera el actual dispositivo legal, está definido en su propósito primordial de ofrecer a sus miembros, los Oficiales de Marina, un Centro Social que reuniendo las comodidades y ventajas de todo Club sea un alto exponente de la cultura, promoviendo y fomentando dentro del más alto concepto, el espíritu de cuerpo, para que todos sus miembros estrechando vínculos de compañerismo puedan desarrollar, con el mayor éxito, sus actividades y entusiasmo personales y colectivos para el engrandecimiento de nuestra Marina. Además uno de sus objetivos es estimular el interés de la Nación hacia la Marina propendiendo al desarrollo de la Conciencia Marítima Nacional.

2. ¿Podría usted hacer una semblanza de lo que en 1965 era un socio del Centro Naval del Perú y lo que usted considera es ahora, en tanto recibir, dar y eperar de su Club?

En ese entonces y estoy seguro que desde el primer momento de la iniciación de las actividades, el Oficial de Marina, socio del Centro Naval, al igual que los socios civiles que han tenido el privilegio de integrar sus listas, se consideraban parte vital de la entidad y como tal objeto de sus ventajas y facilidades obligándose por tanto a rendir el máximo de su interés y dedicación en beneficio del Centro brindándole su amyor apoyo. Diría yo esto con más insistencia que lo que él podía esperar de las entonces limitadas facilidades de su Club.

3. ¿Cuáles fueron las más notables dificultades que tuvo durante su mandato y participación en anteriores directivas del Centro Naval? ¿Cómo absolvió tales contingencias?

Creo que los anteriores conceptos y su leal cumplimiento por todos los asociados obviaron las mayores dificultades que pudieron presentarse y si ellas necesitaron de alguna acción, se resolvieron manteniendo una adecuada comunicación con los socios, tanto durante el ejercicio de la directiva como en las memorias anuales que religiosamente se presentaban ante la Asamblea, editándose ejemplares para su distribución a cada uno de los miembros.

4. Los Oficiales, jóvenes especialmente, también muchos de los menos jóvenes, desconocemos el hecho, de haberse prohijado en el Centro Naval, muchas realizaciones hoy en auge de la Marina. ¿Podría usted ilustrarnos al respecto?

No solamente en observancia de lo establecido por el Estatuto sino teniendo en consideración que en esa época y más aún en las anteriores, no se habían desarrollado los organismos de bienestar ni otros, felizmente hoy establecidos en la Marina, el Centro Naval fue decididamente el precursor, iniciador y conductor de muchas de las actividades que hoy día forman parte del patrimonio de nuestra institución y orgullo de sus miembros, tales como el Balneario de la Marina, el Centro de Recreo de Invierno "El Remanso"; la Farmacia de la Marina y el Instituto de Estudios Histórico-Marítimos del Perú.

5. ¿Podría usted hacer alguna reminiscencia acerca de aquellos esfuerzos singulares que representaron para la institución el Balneario de la Marina y el Club de Campo "El Remanso", hitos de nuestro desarrollo?

Allá por el año 1953, y cuando Lima, como ciudad capital, dejó de dar las espaldas al mar, el Oficial de Marina socio del Centro Naval enfrentó la ingrata realidad de no contar con un área de costa que pudiera disfrutar como parte del bienestar para él y sus familiares; con el serio agravante de que en un radio de 20 millas y a partir del Callao como centro, todos los terrenos de playa, entonces accesibles, habían sido ya adjudicados a diferentes municipios o instituciones sociales. Se inició en esos momentos una larga serie de gestiones para alcanzar un objetivo que se consideraba vital y lo hicimos utilizando todos los medios disponibles, inclusive en la búsqueda, desde el aire, utilizando un avión de la Misión Naval Norteamericana, logrando el 29 de noviembre de 1956 la dación por el Supremo Gobierno de un Decreto que adjudicaba al Centro Naval del Perú en propiedad y en forma definitiva una extensión de 3'001,500 m2. de terreno eriazo a la altura del kilómetro 25 de la carretera Panamericana Norte, colindante entre la urbanización Santa Rosa y el Balneario de Ancón, para ser destinado al Balneario y Centro de Recreo de los Oficiales de la Armada, socios del Centro Naval del Perú. El paso siguiente fue obtener la valorización original de dichos terrenos a razón de 0.50 cts. el m2. para obtener después, a título gratuito, la cesión por parte del Estado en favor del Centro Naval. Como era ésta una zona totalmente inaccesible, la acción indispensable y siguiente era trazar y construir la actual pista por el sistema de imprimación, que partiendo de la vía de acceso a la urbanización Las Colinas llegara hasta la playa misma. Ello fue logrado mediante un arreglo con la compañía "Belvedere" a la que cedimos una parte de la zona de cerros colindante con Santa Rosa, financiándonos, en cambio, la construcción de la excelente pista que hasta hoy es el acceso al Balneario. Debo decir con justicia y en homenaje a los personeros de esa firma constructora que, hicieron un pésimo negocio pues nos entregaron la pista magníficamente realizada sin haber llegado a utilizar hasta ahora la zona que les ce-

continua en la pág. 15

Tarjeta Amarilla

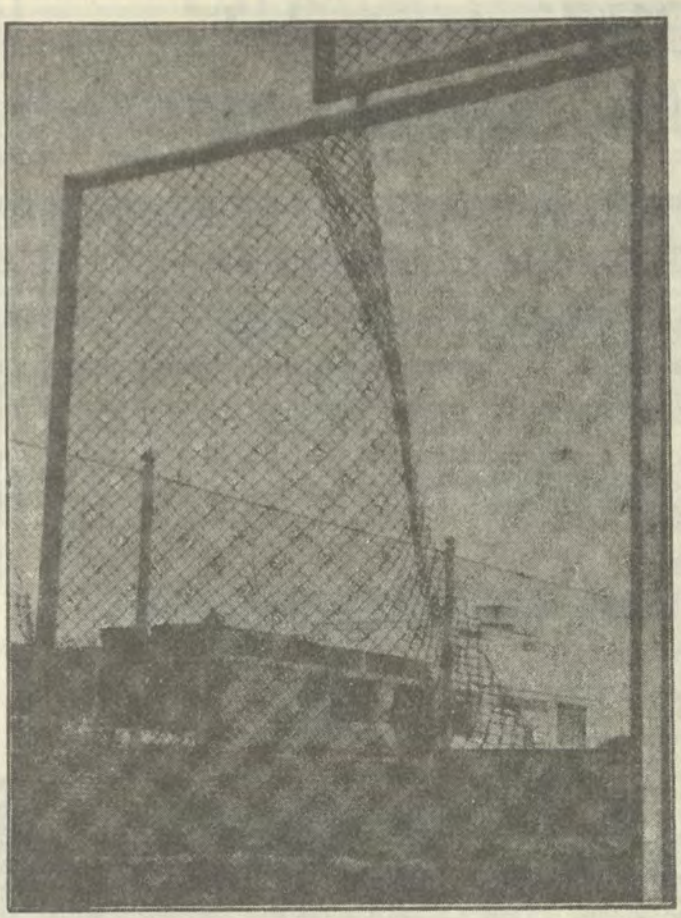

Tarjeta Roja

Al Bar del Centro Naval del Perú.- Sede Callao por vender la botella de whisky OLD ANGUS al contado o al crédito en S/. 6,000.00 (hay quien ha firmado por S/. 8,000.00). Afirman los Asociados de las Urbanizaciones "CANOPUS" y "LOS MANZANOS" en Surco que, en "La Batea", bodega de libre comercio sita en Simón Salguero N° 557 (Frente al bazar "El Clan"), puede ser adquirido el mismo whisky en idéntica capacidad a S/. 4,400.00

Sugerencia

Detrás del módulo de camarines existe una huella (ver fotografía) hecha por el continuo tránsito de personas que acceden a la piscina sin hacer el rodeo obligado hacia el lado opuesto a este camino.

Dado que "se hace camino al andar", sugerimos que se pavimente esta huella, pues, la zona es además abrigada

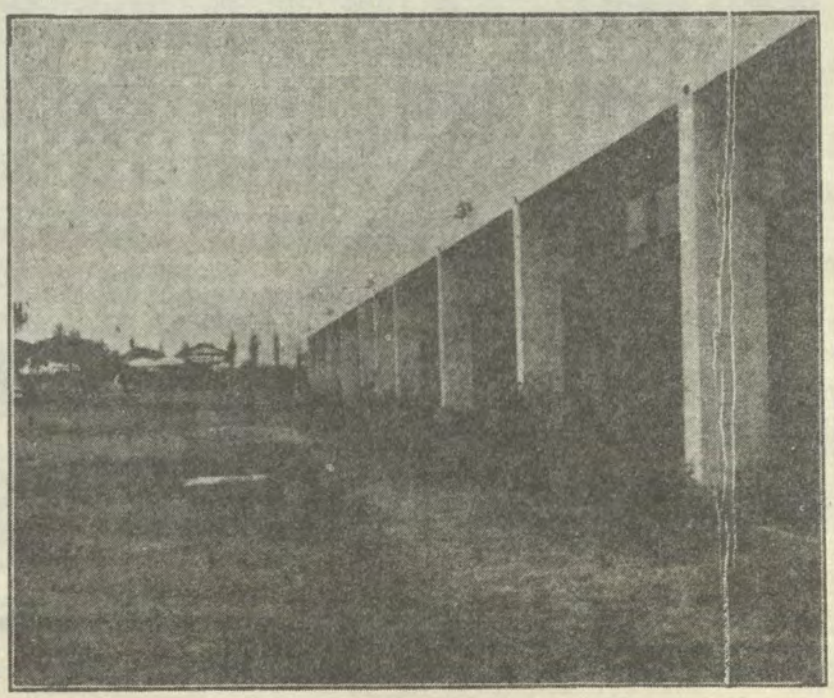

A la Comisión de Deportes que no repara estas mallas metálicas de las canchas de Frontón de San Borja a pesar de las múltiples protestas de los usuarios. En las paredes mismas se observan huecos que deben ser resanados, pues, desvían las bolas que impactan en ellos.

Ultimas adquisiciones de la Biblioteca del Centro Naval del Perú

-Archibald Cronin - Tres Amores

-Ernest Hemingway - Islas a la deriva

-Gerald Green - Holocausto

-Irving Shaw - Hombre rico, hombre pobre-Irving Wallace - El premio nobel-Irving Wallace - Los siete minutos-Jean Cohen - Jacqueline Kahn Nathan y otros - Enciclopedia de la vida sexual, de la fisiología a la psicología. 6 t.

-Jeffrey Archer - Se lo decimos al presidente-Mariano Felipe Paz Soldán - Narración histórica de la guerra con Chile contra el Perú y Bolivia. 3 t.

-Mario Vargas Llosa - La señorita de Tacna-Taylor Caldwell - Responde como un hombre-Taylor Caldwell - Yo Judas

-Dominique Lapierre - El quinto jinete-Mario Vargas Llosa - La guerra del fin del mundo

NUESTROS NIÑOS



Una de nuestras más gratas satisfacciones es, la de saber que el esfuerzo que día a día se da, en demanda del Centro Naval del Perú, se dirige en gran medida al solaz, alegría y bienestar de nuestros hijos. En esta fotografía apreciamos a algunos de los pequeños que accedieron a posar para nuestro lente el sábado 12. La mayoría femenina en atrevido atuendo opaca al sexo fuerte.

Un sábado por la mañana en el Centro Naval del Perú



Los equipistas de fulbito del Centro Médico y la Escuela Naval del Perú, antes de una bizarra confrontación.



La nueva generación en la Academia de Fútbol, preparándose para el año 2,000.

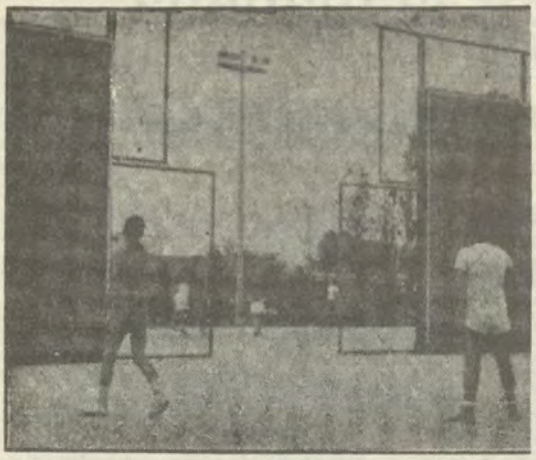

Jugadores de Frontón desorientados ante un rebote irregular de la bola.



Un aparte entre partido y partido en grata compañía femenina.



Academia de Básquetbol, Liceo Naval "Almirante Guise" vs. Centro Naval del Perú.

En primer plano hidalgos jugadores de tenis tras activa sesión.



Una buena noticia para los habitúes "El Monitor"

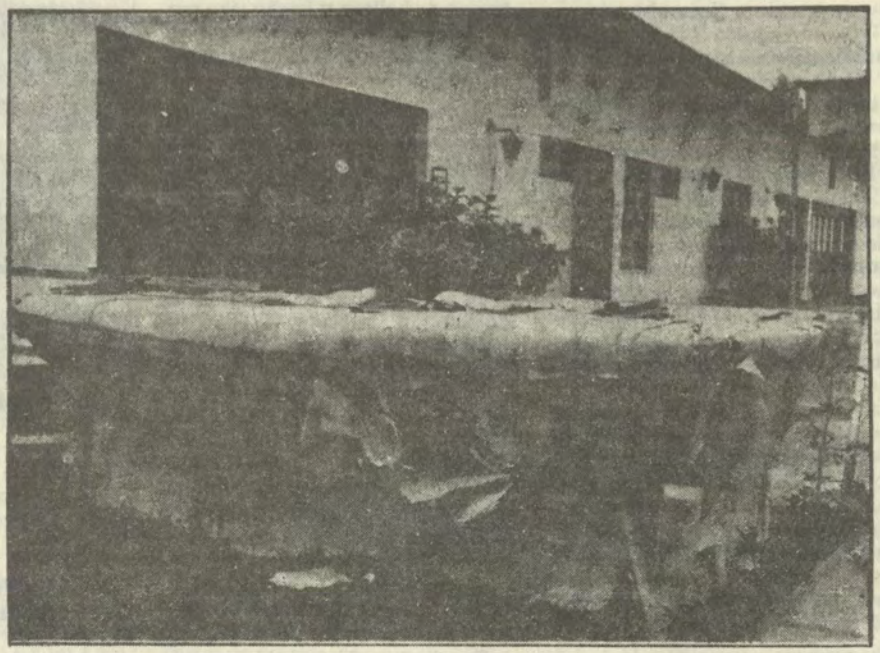

Flamante cocina que elevará el nivel de atención de los servicios del comedor y encargos para llevar.

Adivinanzas infantiles para los socios del año 2,000

Un secreto pequeñito
dentro de mi canta y danza
adivina
adivinanza:

Una vida por los suelos
y además soba que soba

LA ESCOBA

Nunca acaba de cruzar
y encima cruza la gente

EL PUENTE

Hilando todo la vida
y nunca ha sido hilandero.

EL CORDERO

Color que se lleva el aire,
color que vuelve y se posa

LA MARIPOSA

Una mitad saltamontes
otra mitad pajarillo

EL GRILLO

Es acusada de ociosa
porque toca la guitarra

LA CIGARRA

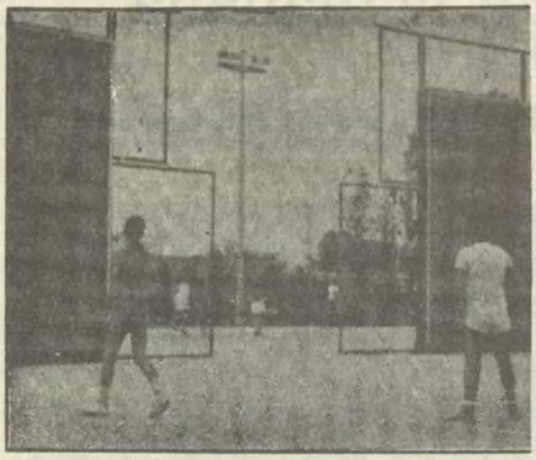

Jugadores de Frontón desorientados ante un rebote irregular de la bola.

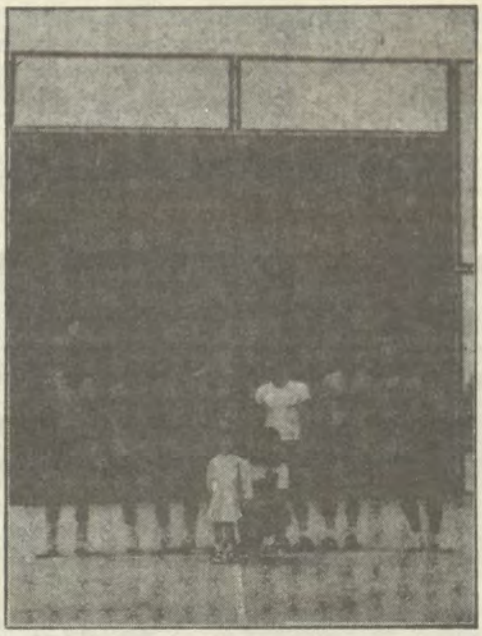

Un aparte entre partido y partido en grata compañía femenina.



Academia de Básquetbol, Liceo Naval "Almirante Guise" vs. Centro Naval del Perú.



En primer plano hidalgos jugadores de tenis tras activa sesión.

Una buena noticia para los habitúes "El Monitor"



Flamante cocina que elevará el nivel de atención de los servicios del comedor y encargos para llevar.

Adivinanzas infantiles para los socios del año 2,000

Un secreto pequeñito
dentro de mi canta y danza
adivina
adivinanza:

Una vida por los suelos
y además soba que soba

LA ESCOBA

Nunca acaba de cruzar
y encima cruza la gente

EL PUENTE

Hilando todo la vida
y nunca ha sido hilandero.

EL CORDERO

Color que se lleva el aire,
color que vuelve y se posa

LA MARIPOSA

Una mitad saltamontes
otra mitad pajarillo

EL GRILLO

Es acusada de ociosa
porque toca la guitarra

LA CIGARRA

De la biblioteca

Gabriel García Márquez

Nacido el 6 de marzo de 1928 en Aracataca, Colombia, inicia Gabo su carrera literaria con la publicación de algunos relatos en "El Espectador de Bogotá" (1947) los que incluiría posteriormente en "Ojos de perro azul (1974). Integra la redacción de "El Universal" de Cartagena en 1948, año del asesinato del líder político Jorge Eliecer Gaitan (9 de abril) y que significara el "Bogotazo", insurrección popular de honda trascendencia en la historia de Colombia. Estudiante mediocre, no completa cursos superiores de letras en las Universidades Nacional de Bogotá y de Cartagena, en esta ciudad hace amistad con Manuel Zapata Olivella destacado intelectual, quien lo introduce en "El Universal" y con ello a un círculo de periodistas importantes de el diario. En la misma época, cultiva amistad con el llamado "Grupo de Barranquilla" (Alfonso Fuenmayor, Ramón Vinyes, Alvaro Cepeda).

Su primera novela "La Hojarasca" (1955) introduce al lector en el pueblo de Macondo cuya historia refieren indirectamente los tres personajes de una familia: un viejo coronel, su hija Isabel y el hijo de ésta. En el mismo año edita su "Relato de un náufrago", modelo de reportaje periodístico aparecido por entregas en "El Espectador" y que narra por boca de un sobreviviente las peripecias de ocho tripulantes del destructor colombiano "Caldas", náufrago que "estuvo diez días a la deriva en una balsa sin comer ni beber, que fue proclamado héroe de la patria, besado por las reinas de belleza y hecho rico por la publicidad, y luego aborrecido por el gobierno y olvidado para siempre".

En 1958 publica "El coronel no tiene quien le escriba" magistral novela corta, a la que sucede otra "La mala hora" y"Los funerales de la Mamá Grande", (libro de cuentos) ambos con data de 1962.

En 1967 publica García Márquez su obra mayor: "Cien años de soledad" considerada una de las más importantes novelas de la literatura latinoamericana (veintiocho ediciones en español entre mayo de tal año y enero de 1972).

En 1975, con su "Otoño del patriarca" (seis capítulos fascinantes compuestos por párrafos larguísimos con contados puntos seguidos y ningún punto aparte), cesa eventualmente su labor novelística, focalizando su atención a los quehaceres periodísticos.

En el año que finaliza, 1981, reinicia su tarea de novelista, con "Crónica de una muerte anunciada", editorial Oveja negra abril 1981 – 1'050,000 ejemplares, sin duda muy distante en múltiples aspectos de "La Hojarasca" que en 1955 tirara la editorial Sudamericana y cuyo costo por ejemplar, en el Perú, fue de S/.40.–

Con la presente reseña, "Avante" presenta a consideración de sus lectores, aspectos de algunas obras de García Márquez: "Un día de éstos" (cuento íntegro) y fragmentos de los mencionados:



GABRIEL GARCIA MARQUEZ

"Cien años de soledad" y "Crónica de una muerte anunciada", muestreo de cierta significación, que trata de captar la atención de quienes no conocen su obra y de enriquecer la de los que ya han ido y venido por los interesantísimos caminos de Macondo y conocen de cerca a: Aureliano Buendía, Ursula Iguaran, Remedios la Bella, el padre Antonio Isabel del Santísimo Sacramento del Altar, la viuda de Montiel, El Canto de los Alcaravanes, Pilar Ternera, Francisco el Hombre, Eréndira, el Duque de Malborough y sus uñas de tigre, Blacamán el Bueno, Mauricio Babilonia y sus mariposas amarillas, etc.. etc.

Un día de estos

(Cuento íntegro)

El lunes amaneció tibio y sin lluvia. Don Aurelio Escovar, dentista sin título y buen madrugador, abrió su gabinete a las seis. Sacó de la vidriera una dentadura postiza montada aún en el molde de yeso y puso sobre la mesa un puñado de instrumentos que ordenó de mayor a menor, como en una exposición. Llevaba una camisa a rayas, sin cuello, cerrada arriba con un botón dorado, y los pantalones sostenidos con cargadores elásticos. Era rígido, enjuto, con una mirada que rara veces correspondía a la situación, como la mirada de los sordos.

Cuando tuvo las cosas dispuestas sobre la mesa rodó la fresa hacia el sillón de resortes y se sentó a pulir la dentadura postiza. Parecía no pensar en lo que hacía, pero trabajaba con obstinación, pedaleando en la fresa incluso cuando no se servía de ella.

Después de las ocho hizo una pausa para mirar el cielo por la ventana y vio dos gallinazos pensativos que se secaban al sol en el caballete de la casa vecina. siguió trabajando con la idea de que antes del almuerzo volvería a llover. La voz destemplada de su hijo de once años lo sacó de su abstracción.

– Papá.

– Qué.

– Dice el alcalde que si le sacas una muela.
– Díle que no estoy aquí.
Estaba puliendo un diente de oro. Lo retiró a la distancia del brazo y lo examinó con los ojos a medio cerrar. En la salita de espera volvió a gritar su hijo.
– Dice que sí estás porque te está oyendo.
El dentista siguió examinando el diente. Sólo cuando lo puso en la mesa con los trabajos terminados, dijo:
– Mejor.
Volvió a operar la fresa. De una cajita de cartón donde guardaba las cosas por hacer, sacó un puente de varias piezas y empezó a pulir el oro.
– Papá.
– Qué.
Aún no había cambiado de expresión.
– Dice que si no le sacas la muela te pega un tiro.
Sin apresurarse, con un movimiento extremadamente tranquilo, dejó de pedalear en la fresa, la retiró del sillón y abrió por completo la gaveta inferior de la mesa. Allí estaba el revólver.
– Bueno – dijo – Dile que venga a pegármelo.
Hizo girar el sillón hasta quedar de frente a la puerta, la mano apoyada en el borde de la gaveta. El alcalde apareció en el umbral. Se había afeitado la mejilla izquierda, pero en la otra, hinchada y dolorida, tenía una barba de cinco días. El dentista vio en sus ojos marchitos muchas noches de desesperación. Cerró la gaveta con la punta de los dedos y dijo suavemente:

– Siéntese.

– Buenos días – dijo el alcalde.
– Buenos – dijo el dentista.

Mientras hervían los instrumentos, el alcalde apoyó el cráneo en el cabezal de la silla y se sintió mejor. Respiraba un olor glacial. Era un gabinete pobre: una vieja silla de madera, la fresa de pedal, y una vidriera con pomos de loza. Frente a la silla, una ventana con un cancel de la tela hasta la altura de un hombre. Cuando sintió que el dentista se acercaba, el alcalde afirmó los talones y abrió la boca.

Don Aurelio Escovar le movió la cara hacia la luz. Después de observar la muela dañada, ajustó la mandíbula con una cautelosa presión de los dedos.

– Tiene que ser sin anestesia – dijo.
– ¿Por qué?

– Porque tiene un absceso.
El alcalde lo miró en los ojos.

– Está bien – dijo, y trató de sonreír. El dentista no le correspondió. Llevó a la mesa de trabajo la cacerola con los instrumentos hervidos y los sacó del agua con una pinzas frías, todavía sin apresurarse.

Después rodó la escupidera con la punta del zapato y fue a lavarse las manos en el aguamanil. Hizo todo sin mirar al alcalde. Pero el alcalde no lo perdió de vista.

Era una cordal inferior. El dentista abrió las piernas y apretó la muela con el gatillo caliente. El alcalde se aferró a las barras de la silla, descargó toda su fuerza en los pies y sintió un vació helado en los riñones, pero no soltó un suspiro. El dentista sólo movió la muñeca. Sin rencor, más bien con una amarga ternura, dijo:

– Aquí nos paga veinte muertos, teniente.

El alcalde sintió un crujido de huesos en la mandíbula y sus ojos se llenaron de lágrimas. Pero no suspiró hasta que no sintió salir la muela. Entonces la vio a través de las lágrimas. Le pareció tan extraña a su dolor, que no pudo entender la tortura de sus cinco noches anteriores. Inclinado sobre la escupidera, sudoroso, jadeante, se desabotonó la guerrera y buscó a tientas el pañuelo en el bolsillo del pantalón. El dentista le dio un trapo limpio.

– Séquese las lágrimas – dijo.

El alcalde lo hizo. Estaba temblando. Mientras se lavaba las manos, vio el cielorraso desfondado y una telaraña polvorienta con huevos de araña e insectos muertos. El dentista regresó secándose las manos "Acuéstese – dijo – y haga buches de agua de sal". El alcalde se puso de pie, se despidió con un discplicente saludo militar, y se dirigió a la puerta estirando las piernas, sin abotonarse la guerrera.

– Me pasa la cuenta – dijo.
– ¿A usted o al municipio?
El alcalde no lo miró. Cerró la puerta, y dijo, a través de la red metálica.

– Es la misma vaina.

Tomado de "Los Funerales de la Mamá Grande". Editorial Sudamericana. – Decimotercera edición 1973. Páginas 21 a 26.

Un diálogo al paso

NELSON Y VICTORIO

NELSON: Sabes que la Directiva del Centro Naval sesiona en el yate "Neptuno"

VICTORIO: Qué te traes ahora?
NELSON: Salieron a navegar el domingo 29 de noviembre y como resultado hay un forado de la gran seven en el rubro combustibles.

VICTORIO:¡Explícate!
NELSON: No te impacientes y escucha:
VICTORIO:¡Oigo!
NELSON: Viaje de ida y vuelta La Punta-Chimbote-La Punta.

VICTORIO:400 millas en total
NELSON: Y a 5 nudos, promedio?
VICTORIO: 120 millas, día en condiciones casi utópicas con viento constante. Tres días y medio de navegación, más la estadía en puerto.

NELSON: Te imaginas? Cuatro días con dos calderas, vapor supercalentado y ojito más de cincuenta personas (rancho, evaporadoras constantemente lanzada, chamba cero es decir...).

VICTORIO: En verdad parece bastante el esfuerzo
NELSON: ¡El dispendio! Aclaremos, aclaremos.
VICTORIO: CALLAO - Chimbote...sí, pues, 206 millas.
NELSON: Te convences? yo voy a proponer asamblea general, porque...

VICTORIO: (Interrumpiendo) Nelson y si te dijera que a mí me invitaron también a ese paseo (no, sesión) el domingo 29?.

NELSON: En el "Neptuno"?
VICTORIO:¡Sí!
NELSON: ¿Y a dónde fueron?
VICTORIO:La Punta-La Punta-La Punta
NELSON: ¿No zarparon?
VICTORIO: Sí zarpamos, navegamos hasta inmediaciones de la Isla San Lorenzo...

NELSON: ¡¿No habrá sido Isla Blanca?!
VICTORIO: No, ¡San Lorenzo! Menos de dos horas de navegación ida y vuelta.

NELSON: ¿Y el petróleo?
VICTORIO:¡Salimos a la vela!
NELSON: ¡Cómo en trafalgar!
VICTORIO:Sí, sólo que aquí perdiste Nelson
NELSON: ¿Y ahora qué hago con la Asamblea General?.
VICTORIO: ¡Pídela para los nuevos Estatutos¡

Cien años de soledad

"Fragmento"

...El matrimonio estuvo a punto de acabarse a los dos meses porque Aureliano Segundo, tratando de desagraviar a Petra Cotes, le hizo tomar un retrato vestida de reina de Madagascar. Cuando Fernanda lo supo volvió a hacer sus baúles de recién casada y se marchó de Macondo sin despedirse. Aureliano Segundo la alcanzó en el camino de la ciénaga. Al cabo de muchas súplicas y propósitos de enmienda logró llevarla de regreso a la casa, y abandonó a la concubina.

Petra Cotes, consciente de su fuerza, no dio muestras de preocupación. Ella lo había hecho hombre. Siendo todavía un niño lo sacó del cuarto de Melquíades, con la cabeza llena de ideas fantásticas y sin ningún contacto con la realidad, y le dio un lugar en el mundo. La naturaleza lo había hecho reservado y esquivo, con tendencia a la meditación solitaria y ella le había moldeado el carácter opuesto, vital, expansivo, desabrochado, y le había infundido el júbilo de vivir y el placer de la parranda y el despilfarro, hasta convertirlo por dentro y por fuera, en el hombre con que había soñado para ella desde la adolescencia. Se había casado, pues, como tarde o temprano se casan los hijos. El no se atrevió a anticiparle la noticia. Asumió una actitud tan infantil frente a la situación que fingía falsos rencores y resentimientos imaginarios, buscando el modo de que fuera Petra Cotes quien provocara la ruptura. Un día en que Aureliano Segundo le hizo un reproche injusto, ella eludió la trampa y puso las cosas en su puesto.

Lo que pasa —dijo— es que te quieres casar con la reina.

Aureliano Segundo, avergonzado, fingió un colapso de cólera, se declaró incomprendido y ultrajado, y no volvió a visitarla. Petra Cotes, sin perder un solo instante su magnífico dominio de fiera en reposo, oyó la música y los cohetes de la boda, el alocado bullicio de la parranda pública, como si todo eso no fuera más que una nueva travesura de Aureliano Segundo. A quienes se compadecieron de su suerte, los tranquilizó con una sonrisa. "No se preocupen". Les dijo: "A mí las reinas me hacen los mandados..."

Editorial Sudamericana
Sexta Edición. – 28 Abril
1968. – Página 177

De la vida real;

Luisa y Lucha

Lucha: ¡Increíble pero cierto, la mejor fiesta de Año Nuevo!
Luisa: ¿Dónde?
Lucha: ¿Dónde? ¡Cómo! ahora te cuento.
Luisa: Este...
Lucha: ¡De 10 de la noche a 6 de la mañana!
Luisa: Bueno, ese es un tiempo promedio para las fiestas de Año Nuevo.
Lucha: De acuerdo, pero que me dices: dieciocho músicos y cantantes, luces y sonido fuera de serie, amplificacion super.
Luisa: ¡Oye!
Lucha: ¡Escucha! cena, cotillón, aguadito de pollo a las 4 de la mañana, además...
Luisa: Lucha, espera, qué orquesta fue la que describiste?
Lucha: ...hasta fuegos artificiales van a hacer los locos éstos.
Luisa: ¡Oye Lucha!...escúchame
Lucha: $ 20,000 pareja!
Luisa: ¡20,000 pareja!

Lucha: Menos
Luisa: Menos?
Lucha: ¡Claro! si te los descuentan en cuatro meses, ¿no resulta siendo menos de $ 20,000?

Luisa: Cierto, sabes que te estás volviendo positiva?, dime Lucha, la fiesta es en San Borja?
Lucha: Sí...cómo sabes?

Luisa: Y la orquesta "Carlinho"
Lucha: A la pucha, ya te conoces el rollo, fijo que te encontraste con ...

Luisa: ¡Con nadie hija! me llegó la circular.
Lucha: ¿Cuál circular?
Luisa: ¡La del Centro Naval, hija!

Lucha: ¿Y quién está hablando del Centro Naval?
Luisa: Lucha, pero si me estás describiendo la fiesta del Centro Naval...
Lucha: Un momento hijita...¿dos botellas de whisky por cada cinco parejas?
Luisa: Sí.
Lucha: Dice Eugenio que también algo así como "Cancha libre".
Luisa: ¡Corcho libre! o sea que se puede llevar algunas botellas sin pagar derecho de corcho.
Lucha: Tan simple como es llevar el corcho en la mano.
Luisa: ¡Por Dios hija! bueno, alguna vez coincidimos en algo...la fiesta va a ser un éxito y todos debemos meter el hombro.
Lucha: Meter el hombro,...sí yo creo que sí, claro que...
Luisa: Claro que, qué?
Lucha: No hubiera sido mejor aguadito de pato, que de pollo?

Crónica de una muerte anunciada

(Fragmento)

...Angela Vicario era la hija menor de una familia de recursos escasos. Su padre, Poncio Vicario, era orfebre de pobres, y la vista se acabó de tanto hacer primores de oro para mantener el honor de la casa.

Purísima del Carmen, su madre, había sido maestra de escuela hasta que se casó para siempre. Su aspecto manso y un tanto afligido disimulaba muy bien el rigor de su carácter. "Parecía una monja", recuerda Mercedes. Se consagró con tal espíritu de sacrificio a la atención del esposo y a la crianza de los hijos, que a uno se le olvidaba a veces que seguía existiendo. Las dos hijas mayores se habían casado muy tarde. Además de los gemelos, tuvieron una hija intermedia que había muerto de fiebres crepusculares, dos años después seguían guardándole un luto aliviado dentro de la casa, pero riguroso en la calle.

Los hermanos fueron criados para ser hombres. Ellas habían sido educadas para casarse. Sabían bordar en bastidor, coser a máquina, tejer encaje de bolillo, lavar y planchar, hacer flores artificiales y dulces de fantasía, y redactar esquelas de compromiso. A diferencia de las muchachas de la época, que habían descuidado el culto de la muerte, las cuatro eran maestras en la ciencia antigua de velar a los enfermos, confortar a los moribundos y amortajar a los muertos. Lo único que mi madre les reprochaba era la costumbre de peinarse antes de dormir. "Muchachas —les decía—: no se peinen de noche que se retrasan los navegantes". Salvo por eso, pensaba que no había hijas mejor educadas. "Son perfectas", le oía decir con frecuencia "Cualquier hombre será feliz con ellas, porque han sido criadas para sufrir". Sin embargo, a los que se casaban con las dos mayores les fue difícil romper el cerco, porque siempre iban juntas a todas partes, y organizaban bailes de mujeres solas y estaban predispuestas para encontrar segundas intenciones en los designios de los hombres.

Angela Vicario era la más bella de las cuatro, y mi madre decía que había nacido como las grandes reinas de la historia con el cordón umbilical enrollado en el cuello. Pero tenía un aire desamparado y una pobreza de espíritu que le auguraban un porvenir incierto. Yo volvía a verla año tras año, durante mis vacaciones de Navidad, y cada vez parecía más desvalida en la ventana de su casa, donde se sentaba por la tarde a hacer flores de trapo y a cantar valses de solteras con sus vecinas. "Ya está de colgar en un alambre —me decía Santiago Nasar—: tu prima la boba"...

Editorial Oveja Negra
Primera Edición Abril 1981
Páginas 43 y 44

Viene de la Pág. 6

dimos, sin perder el Centro Naval ninguna de sus playas hoy patrimonio del Balneario. El Club de Campo "El Remanso" se generó también bajo la iniciativa del propio Centro Naval, obteniendo el decidido apoyo de la Superioridad Naval que aprobó y financió el proyecto y la adquisición del terreno actual, brindando su constante respaldo al esfuerzo y entusiasmo de los socios que en las diferentes etapas de su desarrollo y hasta el momento actual brindan a esta sede. Debo hacer hincapié de que tanto para el Balneario de la Marina, como para "El Remanso", los socios del Centro Naval ofrecieron su contribución mediante el pago de una cuota establecida al respecto.

La actual Farmacia de la Armada se inició también como resultado de una de las más sentidas inquietudes y necesidades en el orden de bienestar social del Oficial de Marina social del Centro Naval y que lo hizo, desde el primer momento, extensivo al personal subalterno y civil de la Marina. Ella se inició con un capital de tan sólo S/. 32,500. Producto de las 650 acciones iniciales suscritas y pagadas por los socios del Centro Naval. Su actual desarrollo e invalorable beneficio es quizá el mejor homenaje a todos aquellos Oficiales, socios del Centro Naval, que la iniciaron y dedicaron sus mejores esfuerzos hasta obtener el beneficio que hoy representa este servicio.

6. Las actividades de corte netamente cultural son en el país extremadamente difícil. El Instituto de Estudios Histórico-Marítimos del Perú, originalmente Comisión para Escribir la Historia Marítima del Perú, fundada esta última el 27 de setiembre de 1963, tiene origen en la inquietud de un grupo de Jefes y Oficiales de Marina pertenecientes al Centro Naval del Perú. ¿Podría usted adentrarnos en circunstancias y detalles de ésta, hoy, importantísima realidad?

Continúa en la Pág. 16

AVISO
SEDE CALLAO

"Se comunica a todos los Socios del Centro Naval del Perú que la SEDE—CALLAO, ha adquirido SEIS (6) nuevos tacos para las mesas de Billar que se encuentran en el mezanine del Gimnasio; los Socios que deseen jugar Billar deberán solicitar al cajero del Bar, las bolas correspondientes dejando previamente su carnet de Socio o tarjeta de identidad de Marina, la cual será devuelta cuando el Socio haya terminado de jugar y entregado las bolas al cajero del Bar. (Para llevar y traer las bolas se empleará un mayordomo)".

Es propicia la oportunidad para renovarle los sentimientos de mi mayor consideración y estima personal.

Atentamente
El Capitán de Navío
Presidente de la Junta de Administración
SEDE—CALLAO
Víctor RODRIGUEZ Ortiz

Viene de la Pág. 15

La Historia Marítima del Perú, en estos momentos en vías de publicar la cuarta edición de su Primera Parte y en proceso de presentar muy en breve su Segunda Parte (1850-1930), se inició en efecto dentro de las paredes del viejo local de la sede del Callao. Hoy convertida en el Instituto de Estudios Histórico-Marítimos es igualmente un claro ejemplo de lo que ha sido capaz el espíritu del socio del Centro Naval, trabajando codo a codo con los más altos exponentes de la intelectualidad nacional, historiadores, científicos e.investigadores que enaltecen al Instituto y a las más altas tradiciones navales.

7. Almirante, ¿cuáles son sus impresiones respecto al local y actividades de la sede de San Borja, hoy gravitacional en la marcha del Centro Naval del Perú?

Juzgo muy alentador y de invalorable importancia el actual desarrollo de la sede de San Borja, actividad vital en el devenir del Centro Naval y tengo la impresión de que día a día, junto con su desenvolvimiento de innegable futuro, se acentúa su importancia y rol dentro del bienestar como factor decisivo en el espíritu moral del Oficial de Marina. Esta es una actividad fruto del apoyo de la Marina y del estusiasmo del Oficial de hoy y es por consiguiente el mejor reto para la generación actual.

8. De ser posible ¿qué realización inmediata plasmaría usted para el Club, ahora?

Considero que en éste como en el Balneario y en "El Remanso" toda realización debe plasmarse bajo el principio de trazar objetivos y planes pilotos debidamente estudiados, canalizados y conducidos dándoles permanente continuidad y vigencia, año a año, a fin de alcanzar en la mejor forma las metas trazadas. Deseo hacer un especial hincapié en la importancia que significa para el Oficial de Marina el lograr que el Balneario de la Marina sea, por razones obvias, un verdadero modelo de Club Náutico ya que por la calidad y razón de ser de sus socios, el mar y las actividades náuticas deben constituir su campo natural de acción y el medio más adecuado para fomentar la conciencia marítima y el cariño por las actividades sobre el mar.

9. ¿Desearía agregar a sus importantes conceptos, algunas palabras finales?

Solamente hacer un llamado, como lo haría cualquiera de los viejos socios que hoy sentimos el orgullo de figurar en las listas del Centro Naval, a las nuevas generaciones de socios para que inspirados en el mandato de sus Estatutos y en el espíritu de aquellos hombres que hace más de seis décadas crearon con un simple documento el Centro Naval del Perú, superen día a día los primeros logros de nuestra entidad social, hombres, que como bien lo dijera AVANTE en uno de sus últimos editoriales, "...si bien ya no existen hoy físicamente los sentimos presente en las realidades que ellos instituyeron".

10. Muy agradecido Almirante, en nombre de nuestro Centro Naval del Peru.

DISPOSICIONES EN SAN BORJA

1.– Muestra tu tarjeta de identidad al ingresar al Club, el vehículo debe pasar (no pasar raudamente por favor)



2) Las canchas de Tenis y Frontón sólo podrán ser utilizadas por el socio y dos invitados como máximo, no podrán hacer uso de las mismas los invitados solos.

3) Las canchas de Básquet y Fulbito, sólo serán utilizadas por los socios y en caso de requerirse partidos con otros clubes o agrupaciones de socios, deberán solicitarlas por escrito con dos días de anticipación.