avante

CENTRO NAVAL DEL PERU

No. 81 - ENERO - ABRIL - 1984





se firmó convenio

el remanso

del balneario

modificaciones a estatuto

carta sin respuesta

"el que no va al centro ..... es un excéntrico"

SANYO

¡Lo máximo en el placer auditivo y visual!



avante

No. 81 Enero-Abril 1984
ORGANO INFORMATIVO DEL CENTRO NAVAL DEL PERU

Av. Jorge Chávez No. 121, Callao 1 Perú. Telf. 292724
Editado por la Comisión de Información y Relaciones Públicas. Es una publicación que se distribuye gratuitamente entre sus asociados.

Director: C. de F. Walter Sverko Z.
Redacción: C. de F. Antonio Gárate C., C. de C. Fernando Sierralta.
Colaboradores: C. de N. José Texeira R., C. de F. (r) Luis F. Villena G., C. de F. Luis Fernández O., C. de C. Lizardo Edery; Tte. 1o. Jorge Ortiz S.; Tte. 1o. Mario Calle F., Tte. 2o. Walter Sandoval, Yelka Sverko.
Logística: Tte. 2o. Willy Albán P.
Dibujos: Carmen de la Torre Ugarte; José Torres.
Fotografía: Felipe Luna C., Eugenio Vicherrez V.; Huago Huarcaya R., Jesús Torres Ch.
Distribución: Tte. 1o. Manuel Lores S. Tte. 1o. César del Carmen de la T.
Impresión: INDUSTRIAL Gráfica S.A.

COMITE DIRECTIVO
CENTRO NAVAL 1983-1985

Presidente: C. Alm. Jorge Salinas Sedó. **1er. Vice-Presidente:** C. Alm. Carlos Valdez De la T.; **2do. Vice-Presidente:** C. de N. Walter Indacochea Q.; **Secretario:** C. de C. Guillermo Soriano L.; **Tesorero:** C. de F. Luis Jáuregui S.; **Pro-Tesorero:** C. de F. Luis Mendoza R.; **Bibliotecario:** C. de N. Carlos Bedón , **Pro-Bibliotecario:** C. de F. José De Rutté C.; **Vocales:** C. de F. Luis Bianchi M., C. de F. Víctor Ramos O., C. de F. Alfredo Anaya C., C. de C. Lizardo Edery de Las C., Tte. 1o. Luis Guerra C., Tte. 2o. Federico Ocaña R., Tte. 2o. Angel Gómez C., C. de F. (r) Julio Delgado A., C. de F. (r) Jorge Camino R., Ing. Atilio Brigneti L., Arq. Alberto Chueca C.

PRESIDENTES DE COMISIONES:

Legal: C. Alm. Augusto Parodi R., **Estatutos y Reglamentos:** C. Alm. Alfredo Arnaiz A., **Deportes:** C. de N. Carlos Ponce C., **Actividades Náuticas:** C. de N. Javier Durand G.

PRESIDENTES DE JUNTAS DE ADMINISTRACION DE LAS SEDES

Balneario La Marina: C. de N. Jorge Arteta M., **Club Náutico La Punta:** C. de N. Percy Pérez B., **Sede San Borja:** C. de N. Domingo Giribaldi D.C., **Sede Callao:** C. de N. Luis Bardales V. de V., **El Remanso:** C. de N. Javier Bravo V.

editorial

150 años de Grau

El próximo 27 de julio se cumplirá siglo y medio del nacimiento del héroe máximo de nuestra Marina de Guerra y por tal acontecimiento el Congreso de la República ha aprobado por unanimidad la Ley que declara a 1984, como "Año del Sesquicentenario del natalico del Almirante Miguel Grau". A 150 años de su nacimiento y a más de 100 de su gloria, el Almirante Grau es de sur a norte y de este a oeste símbolo de unidad de todos los peruanos sin distinción de ninguna índole.

El Centro Naval a través de las páginas de Avante se aúna a los homenajes que durante el presente año rendirá todo el Perú, en esta oportunidad transcribiendo las breves y unciosas palabras de otro gran peruano, nuestro historiador Jorge Basadre:

"Con él nuestra historia, tan llena de abismos y a la vez bordeada de cumbres, renace la estirpe de los hombres que hizo posible el dominio del suelo duro y áspero, la creación de un Perú legendario y la gran aventura de la Independencia del continente; la raza que justifica nuestra existencia como pueblo libre... "Por eso Grau expresa las potencialidades que a pesar de todo hay en nuestras gentes; nos da un incorruptible tesoro espiritual: hierro de heroísmo, plata de aptitud, oro de bondad. Y como a todos los grandes de esta América para los que la historia es sólo prólogo, puede ser llamado Adelantado, Fundador, Padre."





nuestra carátula

Sugestivas vistas de los nuevos edificios de departamentos que representan el significativo esfuerzo del Ministerio de Marina y del Centro Naval del Perú, que ha permitido duplicar la capacidad de alojamientos.

se firmó convenio

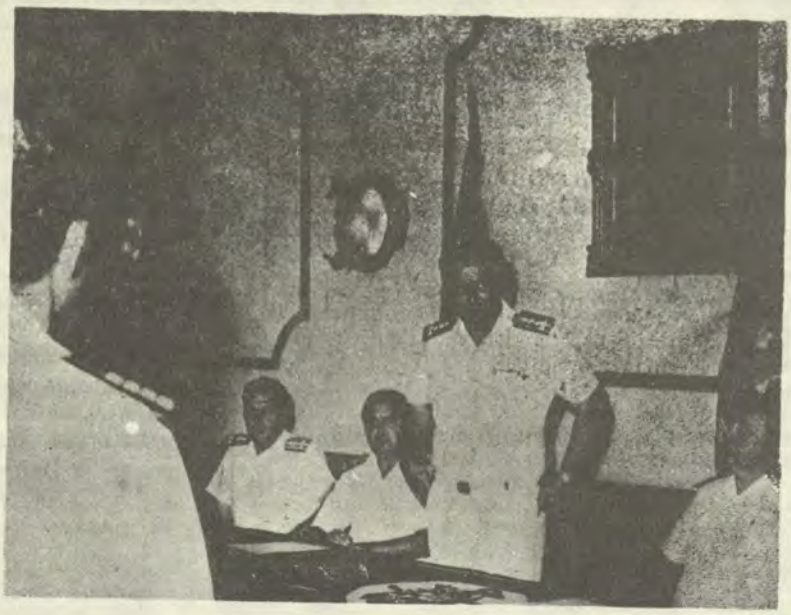

Motivo de justísimo júbilo institucional, señala ya en los anales del Centro Naval del Perú, el jueves 29 de marzo de 1984.

En tal fecha, el Ministerio de Marina y el Centro Naval del Perú firmaron un Convenio que establece dentro de sus términos, la intervención del Ministerio de Marina, aportando regularmente a los gastos de mantenimiento y operación de las sedes del Centro Naval del Perú, sitas en San Borja, Balneario de la Marina, el Remanso y el Club Náutico "La Punta".

En el preámbulo del trascendental documento, se hacen importantes consideraciones en camino a establecer la perentoria necesidad de apoyar los quehaceres del bienestar en la Marina de Guerra del Perú, labor ejercida, en el caso del Centro Naval del Perú, por el Comité Directivo y sus Juntas de Administración en provecho, especialmente, de los oficiales y sus familiares.

Uno de tales considerandos menciona: "El Centro Naval del Perú, establecido no después del 12 de noviembre del año 1900, reorganizado el 20 de junio de 1919 e inscrito en el Registro Público de Asociaciones del Callao el 22 de julio de 1965, es una institución social autónoma organizada con el fin de: promover y desarrollar entre sus miembros actividades sociales, culturales y deportivas, principalmente las náuticas. Mantener el espíritu de cuerpo entre sus asociados y contribuir a su bienestar; así como fomentar la conciencia marítima en el ámbito nacional".

En otro acápite del convenio cabe destacar: "El Centro Naval del Perú, ha cumplido en el devenir de su existencia con realizaciones que se corresponden con el espíritu y letra de los objetivos y políticas de bienestar que rigen en la Marina de Guerra del Perú y con la misión del Club, habiéndose logrado dentro de ellas las siguientes:

a) Fundación del Centro Naval del Perú con la instalación de su local del Callao, sito inicialmente en la primera cuadra de la calle Ramón Castilla y posteriormente en la calle Constitución No. 151 pasando por diversos domicilios hasta su actual en la avenida Jorge Chávez No. 121, Callao.

b) Incorporación del club de playa "Balneario de la Marina", sede afectada al Centro Naval, según Resolución Suprema No. 247 del 24 de noviembre de 1956.

c) Incorporación del club de campo "El Remanso", sede afectada al Ministerio de Marina, según Resolución Ministerial No. DE–59 del 6 de enero de 1965, inaugurado el 18 de julio de 1965 y ampliada con Resolución Ministerial No. 0015–74–MA/SG del 9 de enero de 1974.

d) Incorporación de la sede "San Borja" afectada al Ministerio de Marina, según Decreto Supremo No. 048–75/VC, 30 de setiembre 1975, inaugurada el 9 de octubre de 1978.

e) Incorporación del Club Náutico "La Punta" al Centro Naval, según Resolución Ministerial No. 1072–83 del 01 de agosto de 1983.

Tan valedero esfuerzo entregado durante más de ochenta años, encuentra en ocasión del significativo 1984, actitud sin precedente, en la Marina de Guerra, al establecer mediante el convenio del 29 de marzo la intervención regular del Ministerio de Marina en la operación y mantenimiento del club, aporte que sin duda estimulará las reconocidas labores de la actual Directiva del Centro Naval del Perú y con ellas las de quienes en las Juntas de Administración y Comisiones, procuran para miles de asociados y sus familiares, recreación y esparcimiento.

El convenio, que tiene antecedente en un meditado trabajo y severo análisis de la marcha del club, labor realizada por una comisión especial de representantes del Ministerio de Marina y del Centro Naval del Perú durante varios meses, fué firmado en representación del Ministerio de Marina por el Director General de Economía, Vicealmirante Augusto Pérez del Solar, y por el Centro Naval del Perú, su presidente, el Contralmirante Jorge E. Salinas Sedó.

Tras la ceremonia de suscripción, el señor Ministro de Marina, Vicealmirante Jorge Du Bois Gervasi, signó la Resolución Ministerial correspondiente, hecho que ampara el Convenio al dar al Centro Naval del Perú los recursos económicos contenidos en el documento.

Una vez más, el Alto Mando Naval une acciones cimeras como la reciente inauguración del Club de Campo "Ricardo Palma" e instalación del Club de Playa "Lurín" y el Club Náutico "La Punta", este nuevo esfuerzo de la Marina de Guerra del Perú, que tanto representa para sus miembros pues, el rendimiento del hombre, guarda estrecha relación con su paz espiritual y su capacidad para dar a su familia el bienestar y alegría que contribuyan a su felicidad y a su propia realización personal.

Al conmemorarse el 150o Aniversario del natalicio del Gran Almirante Grau, "Avante", órgano informativo del Centro Naval del Perú, presente en todas las ocasiones del transcurrir institucional, tiene la satisfacción de dar a sus lectores esta noticia, que afecta con singular relevancia los destinos del club, para que continúe entregando a la familia naval las justas satisfacciones que propiciará este nuevo esfuerzo de la Marina de Guerra del Perú.

sopa de yuyos

COMEDOR CLUB NAUTICO

Una grata sorpresa ha sido la habilitación de la terraza del Club Náutico La Punta, como comedor especializado en pescados y mariscos. Invitamos a nuestros asociados a saborear estas delicias para el paladar además del paisaje, y sobre todo a precios que son los más bajos que se pueden encontrar.

SEDE CALLAO INAUGURA NUEVOS AMBIENTES

Desde el 8 de Febrero quedaron en servicio la remodelación de ambientes que han habilitado el área de recreo, piscina e instalaciones deportivas, efectuado sin mayores costos para el club, y por lo que nos es grato (nos obligan a) extender nuestra mas sincera felicitación a los integrantes de la comisión de esta sede.

ACADEMIAS DEPORTIVAS

El próximo miércoles 2 de Mayo se dará inicio a las academias deportivas de la temporada otoño - invierno.

Para los chicos de 6 a 13 años funcionará la de fútbol; para las esposas e hijas de socios, desde los 10 años de edad, se dictarán clases de música disco. Las inscripciones y mayores detalles se proporciona en el pañol de deportes de nuestra sede San Borja.

RECLAMOS

Se comunica a los señores socios del Centro Naval que en cada sede existe UN "Libro de Sugerencias" en donde podrán asentar cualquier reclamo, queja o sugerencia que deseen efectuar. Asimismo, de acuerdo al artículo 14o. del Estatuto del Centro Naval, todo socio tiene el derecho de presentar sus reclamos ante el Comité Directivo.



Yo me voy al agua, aquí hace mucho calor.



Tribunas colmadas y aliento permanente.



PARA DEFENDER LOS COLORES DEL CENTRO

Con el fin de conformar los equipos representativos de fulbito del club, se comunica a los socios e hijos que podrán inscribirse por mensaje naval o por teléfono a la sede San Borja. El Centro Naval tiene interés en contar con equipos de las siguientes categorías:

Menores de 7 a 9 años, de 9 a 11 años, de 12 a 13 años y de 14 a 16 años. En la categoría libre desde los 17 años; de 31 a 41 años y la mayores de 41 años.



DEVOLUCION DE MATERIAL DE DEPORTES

Para los socios y familiares que tengan en su poder material deportivo prestado por el pañol de deportes de la sede San Borja, se les agradece devolver al citado pañol a la brevedad posible; la fecha límite para la devolución es hasta el 25 de Mayo.

¡Cuidado! que a los que no lo devuelvan hasta esa fecha se procederá al respectivo descuento y al costo de reposición actual.

Ya se encuentran, por ahora en la Escuela Naval, los veleros J–24 del Club los que serán para uso de los socios.

La Comisión de Actividades Náuticas y la sede del Club Náutico se encuentran planeando y equipando los amarraderos, muelles para ponerlos en operación a la mayor brevedad.



Los J–24 son embarcaciones a vela tipo crucero que tienen una eslora de 24 pies (7.31 m) de allí su nombre; su manga es de 2.71 m, cala 1.21 m. y desplaza 1,224 Kg. El quillote pesa 424 Kg.

Tiene 4 velas y la superficie vélica, se indica entre paréntesis: la mayor (12.60 m2), el foque (11.60 m2) la genoa (20 m2) y el Spinnaker (40.88 m2).

La dotación es de 5 personas y entre sus cualidades destaca su aparejo sencillo, que puede ser manejado fácilmente por un solo tripulante; su cabina tiene interiores sencillos pero prácticos y comodidades para una familia de cuatro.

TELEFONOS DEL CENTRO NAVAL

Para los datos útiles damos a conocer los teléfonos de las oficinas administrativas de la presidencia y de las sedes del Centro Naval:

Presidencia	292724
Sede Callao	290944
Sede San Borja	361132
Club Náutico La Punta	291854
Sede El Remanso	910818
Balneario La Marina (marcar 109 pida Ancón)	87
Ancón Central anexo 250	523065

TEMPORADA EL REMANSO

Nuestro Club de invierno inició la temporada el mes de mayo.

El sorteo de los bungalows de esta sede se lleva a cabo a las 1700 horas los penúltimos jueves de cada mes en la sede Callao. Para intervenir en el sorteo es necesario que los socios inscritos se encuentren presentes a la hora del sorteo; en caso de imposibilidad deberán nombrar a su representante mediante una autorización escrita para que sea presentado a la junta del sorteo.

TARJETAS DE SOCIOS

La tarjeta de Socio emitida por el Centro Naval del Perú para el titular, su esposa o hijos con derecho a ello, es un documento de identidad que debe ser presentado para ingresar a las sedes del club; su uso es personal e intransferible.

De acuerdo a lo aprobado en la asamblea general del 10 de Diciembre de 1983, los socios pueden solicitarla para su esposa, hijos varones solteros hasta 25 años, hijas solteras e hijos varones solteros incapacitados.

Se comunica a los señores socios y familiares que todavía no han renovado su Tarjeta de socio, que ya se encuentra en servicio la máquina de foto identificación, para lo cual deberán coordinar su confección con la secretaría de la presidencia del Centro Naval al teléfono 292724.

SOCIOS SOLTEROS

Los socios solteros tienen derecho a obtener una tarjeta de invitado para una acompañante; su validez es por un año.

a todo trapo

Con éste número hacemos llegar a ustedes la 2da. entrega del curso de vela "a todo trapo" con el capítulo correspondiente al casco.

En la penúltima página,la fe de erratas correspondiente a la página No. 9 de nuestra primera entrega. El texto que aparece como el de la "banda", no es tal y corresponde al de la"bañera".

Hay, que recortar en la línea punteada y pegarlo en la citada página 9.

CURSOS PARA VELERISTAS

El Club está programando el dictado de cursos de vela para los socios, sus esposas e hijos del socio mayores de 14 años en las categorías wind surf o tabla a vela, Lightning, plenamar 23 y J –24.

Para los hijos e hijas de socios menores de 14 años y desde los 8 años, se darán clases de veleros categoría Optimist. Al finalizar este curso se efectuarán regatas y el primer premio consistirá en un bote Optimist completo, vela, cabullería y todo lo demás.

Las inscripciones para estos cursos se encuentran abiertas en las oficinas de las sedes Callao y San Borja.

Mayores informes y detalles sobre los mismos se podrán obtener poniéndose en contacto con el C. de F. Emilio Benalcázar y con el Tte. 1o. Manuel Arribas B. Se les puede llamar al teléfono 653565 anexos 141 y 204, respectivamente.

Para nuestros asociados y sus familiares que deseen



hacer del yachting parte del estilo de vida de una familia, o cruceros de fin de semana, o una puesta de sol en algún lugar de nuestro litoral o navegar sin rumbo fijo un domingo de verano etc. se les informa que para utilizar las embarcaciones Plenamar o J-24 del Club será requisito indispensable haber seguido el curso y obtenido, al culminarlo, el Carnet de Tripulante para dichas categorías.



ALQUILER DE LOCALES

En sesión de Comité Directivo se ha aprobado el alquiler de los ambientes y locales de las diferentes sedes, ya sea para matrimonios, fiestas infantiles, recepciones, etc.

Del Club Náutico de la Punta se pueden alquilar hasta los 4 pisos; la sede de San Borja, la terraza y cabañitas; también se pueden alquilar las terrazas de la sede Callao, del Remanso y del Balneario; además de esta última también se puede solicitar la discoteca.

Estos locales pueden ser alquilados por los socios, y sus familiares; precios y mayores detalles en las oficinas administrativas de cada sede.

PROMOCIONALES

1962

Está comunicando a sus miembros que, con motivo de sus bodas de plata cumplidas el año pasado, han programado editar un álbum recordatorio "ANTES–AHORA", que incluirá entre otros una fotografía informal de cada familia.

Solicitan que al recibir la llamada telefónica del fotógrafo y concertar la cita a domicilio no la varíen por cuanto esto retrasaría la edición del álbum.

1963

La Promoción 1963 celebró el pasado mes de diciembre los 20 años de egreso de la Escuela Naval. Las celebraciones continúan porque en Marzo estuvieron celebrando sus bodas de plata en la Marina.

1974

Tal como esta promoción lo ha venido informando a través de sus boletines, desde el mes de Enero ha iniciado el nuevo régimen económico, conocido entre sus integrantes como "la segunda vuelta". Los beneficiados serán 3 cada mes; en los dos últimos meses fueron: Mario Asmat, Alfredo Eguren, Carlos Lema, Percy Vega, Luis Figueroa y Fernando Rubio.

Por otro lado, la Directiva de esta promoción nos pide que informemos que están calentando motores para organizar, con los auspicios del Centro Naval, el primer campeonato de básquet in-

ter-promociones egresadas de la Escuela Naval. Tentativamente, lo tienen programado para el próximo mes de Mayo o Junio; el Comité organizador de este evento está presidido por "Chaly" Chaparro; se espera alcance similar éxito al que lograron en el campeonato de fulbito llevado a cabo en 1983.

"DIA DEL RECUERDO" EX-CADETES

Cientos de Ex-Cadetes acudieron esta vez al tradicional llamado para reunirse en nuestra Escuela Naval desde 1600 horas del Viernes 10 a las 1000 horas del Domingo 12 de Febrero 1984, para cumplir con el tradicional evento del RECUERDO NAVAL.

Se dieron cita componentes de 71 promociones cuyos años de ingreso fluctuaban desde 1912 a 1983.

Nuevamente los toques de llamada y diana del corneta, las posiciones de espera frente a los respectivos asientos en el comedor, la lista y el parte, el toque de silencio; las de mayor tras-



Al pie del mástil de la Unión.



Bien marciales como en los viejos tiempos.

cendencia fueron la rendición de honores al pabellón al pie del mástil de la Corbeta Unión, el homenaje al Gran Almirante Miguel Grau en su Cripta y el oficio divino con el que se cerraron los distintos eventos , que constituyeron los pasajes que con más emotividad recordamos todos; mientras que sentíamos que frescas corrientes de muy antiguas reminisencias volvían a vincularnos muy estrechamente con lazos más fuertes de camaradería, espíritu de cuerpo y entusiasmo Institucional.

Los Oficiales de Guardia de esos días en la Escuela Naval pudieron, como en anteriores ocasiones, tener el privilegio de ser testigos de un hecho que cualquiera podría constatar hoy; que la Marina de Guerra es y será siempre una, por que los que han transitado por ella continúan permanentemente en contacto al amparo de la agregia figura de nuestro Gran Almirante Miguel Grau, así como de sus sagradas tradiciones, y porque éstos a su vez hacen, y continuarán haciendo cuerpo común con los Cadetes



Antiguas reminiscencias en el comedor.



Vicealmirante (r) Alberto Indacochea Queirolo, Presidente de la Asociación de ex-Cadetes.

Navales y Oficialidad que hoy conforman las dotaciones de las distintas Unidades y Dependencias Navales.

Las exposiciones vertidas al inicio y al despido de los diferentes actos del programa a cargo de nuestro asociado Contralmirante Gustavo Barragan Schenome, Director de la Escuela Naval del Perú, las manifestaciones de agradecimiento, consideración y respeto a nuestra común cuna naval, manifestada por el Presidente de la Asociación; Vicealmirante (r) Alberto Indacochea Queirolo los testimonios de vida Institucional, presentados por un panel presidido por el Contralmirante (v) Federico Salmon de la Jara; las reuniones expontáneas de los diferentes grupos para tratar asuntos institucionales; nuestra Asamblea General Ordinaria que también tuvo lugar; las competencias deportivas en tierra y de mar, terminaron por nutrir más a todo ese amplio grupo que entre cordiales abrazos, tanto al comienzo como al final, y en este último instante ya

Tángalo todo aquí.



MEMORIA

LECTURA VELOZ
METODO DE ESTUDIO

ILVEM

INSTITUTO DE LECTURA VELOZ, ESTUDIO Y MEMORIA

Cursos para Instituciones y Empresas:

Coronel Inclán 384
Teléfono 46-7114
MIRAFLORES



Homenaje al Gran Almirante en su cripta.

acompañados por los familiares que asistieron a la Misa, renovaron su formal promesa no sólo de no faltar al próximo Encuentro sino para continuar siempre presentes en todas y cada una de las actividades ya señaladas en el Plan de Actividades que permanentemente diseña la Asociación.



PADRES DE FAMILIA LICEO NAVAL

Con la votación record de sufragantes se llevaron a cabo las elecciones para renovar la Junta Directiva de la Asociación de Padres de Familia del Liceo Naval Almirante Guise resultando elegida la lista No. 2, presidida por el C. de N. Eleodoro Rouillón Sánchez e integrada por el C. de F. José Ricci Carrascal como Vicepresidente y como vocales las señoras Mery Tocci de Levaggi, Luisa V. de Rincón y los C. de C. Eduardo Dancurt A. y Enrique Ziegler de la Flor. Como suplentes resultaron electos la Sra. Patricia V. de Figueroa y el C. de F. Alberto Castro Rivera.

Asimismo resultaron electos para el Consejo de Vigilancia la Lista integrada por el C. de N. Claudio Roca Ch. y las señoras Cristina de Gonzales y Gilda de Pedraza y como suplente el C. de C. Alfredo Belaúnde V.

Para todos los miembros de esta flamante Directiva les augurámos toda clase de éxitos que desde ya nos comprometa a todos los padres de familia a participar y prestar todo el apoyo a la Asociación.

Cafés Culturales 1984

Como todos los primeros miércoles de cada mes, a las 10 de la mañana del 4 de Abril, la asociación "Stella Maris", llevó a cabo, en las instalaciones de la sede San Borja, el primer café cultural del presente año.

En esta oportunidad fueron Orlando Sacha y su esposa, la señora Elvira De La Puente, que interpretaron pasajes de la obra teatral de Jan de Hartog intitulada "La Cama", espectáculo que como en las intervenciones anteriores de estos destacados actores demostraron su aprecio a la Asociación "Stella Maris" y al Centro Naval.



Completaron este espectáculo, rifas y sorteos gratuitos que fueron del agrado de los asistentes: el ingreso también fue libre. La asociación "Stella Maris" abocada a la construcción de la guardería para los hijos del personal subalterno, convoca a las esposas de los oficiales para que con sus hijas, familiares y amigas, participen en la cruzada de bien social que tan positivo resultado viene obteniendo.

RADIO CLUB NAVAL

Durante el crucero de verano, el Radio Club Naval, por intermedio de sus socios operadores prestó apoyo de comunicaciones diariamente de 20.00 a 21.00 hrs. en las frecuencias de 14,150 y 14,250 Kz.

FIESTA DE CARNAVAL

El 18 de Febrero se realizó en nuestra sede San Borja, la fiesta de disfraces de carnaval organizado por los ex-alumnos del Liceo Naval "Almirante Guise". Esta fiesta que resultó todo un éxito, estuvo amenizada por una competente orquesta.

ESPECTACULO EN EL VIKINGO

Los días 20 y 21 de Enero, el Vikingo presentó el show y espectáculo musical de la orquesta de Andrés Silva que deparó momentos de sana alegría a la numerosa asistencia que se dio cita a este local de nuestra sede San Borja.

CORRESPONSALES Y COLABORADORES

Para la elaboración de la próxima edición de Avante se cita a sus integrantes y a todos aquellos socios que deseen colaborar con el equipo de la revista del Club, para el día jueves 31 de mayo, a las 17.00 horas, en la discoteca "El Vikingo" de la Sede San Borja. Se agradece dejar sus datos y confirmar su asistencia al teléfono 297429.

Para los asociados que se encuentren fuera del área de Lima y Callao nos será muy grato recibir sus colaboraciones, informaciones, comentarios o fotografías (que les serán devueltas después de procesarse). Estas las pueden remitir vía Mesa de Partes o por correo a la Av. Jorge Chávez No. 121, Callao 1.

AJEDREZ Y AEROBISMO

Por razones de espacio y costos, los capítulos de ajedrez y aerobismo, se publicarán en nuestro siguiente número.

EL QUE NO VA AL CENTRO...

Es un excéntrico. Es el slogan que apareció en Enero de 1963 hace 51 m..., en el No. 20 de Avante y fue precisamente Francisco "Panchito" Quiñonez Tafur, su director quien la acuñara y fuera el lema que volvemos a retomar.



asamblea general



El día Sábado 10 de Diciembre de 1983, en el Auditorium de la Escuela Naval del Perú, se llevó a cabo la asamblea General extraordinaria convocada para la modificación de algunos artículos del Estatuto del Centro Naval.

El socio Presidente del Comité Directivo Contralmirante Jorge Salinas Sedó, dio inicio a la Asamblea General, con la asistencia de 39 socios activos, en segunda convocatoria luego de transcurrido 30 minutos de la hora señalada para la segunda convocatoria

El socio Secretario Capitán de Corbeta, Guillermo Soriano Lindo, dio lectura al Acta de la Asamblea General anterior del 2 de Julio de 1983, al término del cual hizo la exposición de los motivos de la convocatoria a la Asamblea General Extraordinaria.

A continuación, el Socio Presidente de la comisión de Estatuto y Reglamentos Contralmirante Alfredo Arnaiz Ambrosini, efectuó la presentación de la Orden del Día, explicando las propuestas de modificación de algunos artículos del Estatuto del Centro Naval del Perú, con sus respectivas fundamentaciones, para ser sometidas a discusión y aprobación correspondiente.

Luego de haberse efectuado el debate y votación de cada artículo propuesto, se aprobó la modificación de los siguientes artículos quedando redactadas como se indica a continuación.

modificaciones a estatuto

Artículo 13o. –A– El Comité Directivo podrá extender pases como invitados especiales, a aquellas personas que, no estando incluidas en los artículos anteriores, sea necesario o conveniente permitirles el acceso temporal.

La vigencia de estos pases, no podrá tener una duración mayor de seis (6) meses y sólo podrá renovarse a la misma persona, por un período igual.

El otorgamiento de tales pases debe ser aprobada por unanimidad en Sesión de Comité Directivo.

Los poseedores de estos Pases tendrán sólo los derechos específicos en el párrafo (f) del artículo 14o, limitándose a dos, el número de invitados que pueden acompañarlos.

No pagarán cotizaciones mensuales; pero si el derecho de ingreso por sus invitados establecidos anualmente por Comité Directivo.

Asimismo, tendrán las obligaciones señaladas en los párrafos (f), (g) y (h) del artículo 20o y el pago por los consumos efectuados será al contado.

Artículo 19o.– Los socios del Centro Naval del Perú, podrán solicitar la expedición de Tarjeta General de socio para las siguientes personas: esposa, hijos varones solteros hasta 25 años, hijas solteras e hijos varones solteros incapacitados.

Los Socios Activos solteros tienen derecho a obtener una tarjeta de invitado; con validez por un año para una acompañante.

Artículo 25o.– La cuota de Ingreso de los Socios Activos Civiles, será equivalente a (30) veces la Unidad Económica Referencial fijada por el Supremo Gobierno para la Capital de la República, como Unidad Salarial correspondiente al trabajador de menor ingreso, vigente a la fecha de presentación de la solicitud de ingreso por el postulante, debiendo abonar al contado en la fecha de admisión como tal o hasta en un máximo de seis (6) cuotas mensuales, mediante letras negociables y con los intereses bancarios correspondientes.

Artículo 27o.– Las cuotas mensuales de los Socios Activos Marinos será el equivalente al 10% de la Unidad Económica Referencial fijada por el Supremo Gobierno para la Capital de la República como Unidad Salarial correspondiente al trabajador de menor Ingreso.

Las cuotas mensuales de los Socios Activos Civiles será el equivalente al 20% de la Unidad Económica Referencial fijada por el Supremo Gobierno para la Capital de la República como Unidad Salarial correspondiente al trabajador de menor ingreso.

Como consecuencia de la modificación de los artículos 25o y 27o, se aprobaron las correspondientes modificaciones en los artículos 24o, 30o, 33o, 34o y 35o, en el sentido que la frase "Sueldo mínimo vital para la Capital de la República" sea reemplazado por "Unidad Económica Referencial fijada por el Supremo Gobierno para la Capital de la República como Unidad Salarial correspondiente al trabajador de menor ingreso".

Artículo 97o.– Es propósito de la Comisión Legal, asegurar que la documentación legal y jurídica del Centro Naval del Perú, se encuentre en regla de acuerdo a los dispositivos legales vigentes.

Su conformación y atribuciones son:

a.- La Comisión Legal se compondrá de cinco (5) miembros que serán designados por el Comité Directivo, en la primera Sesión siguiente a la toma de cargo.

b.- El Presidente de la Comisión será un Oficial Almirante y los miembros Oficiales Superiores en situación de actividad, de grado no inferior al de Capitán de Fragata, dos (2) Comando General y dos (2) del cuerpo Jurídico.

c.- El Oficial más antiguo después del Presidente, será automáticamente Vice-Presidente de la Comisión, actuando como Secretario el menos antiguo.

d.- La Comisión Legal se reunirá cuatro veces al año en los meses de Enero, Abril, Julio y Octubre; y además cuando el Comité Directivo lo convoque.

e.- En caso de fallecimiento, renuncia o ausencia de algunos de los miembros de la Comisión Legal, el Comité Directivo procederá a reemplazarlos con otros Oficiales Almirantes o Superiores que reúnan las condiciones para el cargo, a fin que dicha Comisión esté siempre en capacidad de cumplir con sus obligaciones en forma adecuada.

Artículo 98o.– Es propósito de la Comisión de estatuto y Reglamentos asegurar la actualización permanente del Estatuto y la concordancia de los Reglamentos del Centro Naval del Perú con el Estatuto.

Su conformación y atribuciones son:

a.- La Comisión de Estatuto y Reglamentos se compondrá de cinco (5) miembros que serán designados por el Comité Directivo, en la primera Sesión siguiente a la toma de cargo.

b.- El Presidente de la Comsión será un Oficial Almirante y los miembros Oficiales Superiores en situación de actividad, tres (3) de Comando General y uno (1) de cuerpo Jurídico.

c.- El Oficial más antiguo después del Presidente, será automáticamente Vice-Presidente de la Comisión, actuando como secretario el menos antiguo.

d.- La Comisión de Estatuto y Reglamentos se reunirá cuatro veces al año en los meses de Enero, Abril, Julio y Octubre; y además cuando el Comité Directivo lo convoque.

e.- En caso de fallecimiento, renuncia o ausencia de algunos de los miembros de la Comisión de Estatuto y Reglamentos, el Comité Directivo procederá a reemplazarlos con otros Oficiales Almirantes o Superiores que reúnan las condiciones para el cargo, a fin de que dicha Comisión esté siempre en capacidad de cumplir con sus obligaciones.

¡bienvenido 1984! desde el centro naval

Con el éxito a que nos tiene acostumbrado, la Directiva del Centro Naval organizó la fiesta de despedida del año viejo y recepción del año 1984, tan lleno de promesas y "buenos augurios".

La fiesta fue realmente exitosa, desde todo punto de vista. La organización perfecta; puso en manifiesto, una vez más, la calidad de los integrantes de la comisión respectiva. La espectativa, por parte de los socios y sobre todo de las amistades civiles, fue muy grande, ya que se trata de una de las fiestas que el ambiente limeño espera con singular atención.

Un sobrio y elegante marco encuadró las instalaciones de nuestro club, atiborradas de invitados. El número de los asistentes superó las 2,000 personas quienes disfrutaron, por más de 8 horas, de una sorpresa: la Orquesta de Nilo Espinoza. Y decimos sorpresa por ser esa la primera vez que se presentaba en nuestro cotizado escenario, existiendo normal expectativa por parte de los asistentes. La expectativa fue colmada y satisfecha a plenitud cuando a los primeros acordes de su saxo, y de la bella voz de la linda Nancy Calixto, descubrimos que estábamos frente a una de las mejores orquestas del medio. Buena prueba de ello fue la hora de finalización del baile; ...las siete de la mañana del 1o. de enero de 1984.

Una pista de baile gigante, ubicada en la mejor de las posiciones, permitió a las parejas deseosas de "jaranearse" tener fácil y rápido acceso al "ring de baile", en donde ni el "Apagón" restó ánimos a nuestros invitados ni luz a nuestras instalaciones, porque la Comisión Organizadora había tomado sus precauciones "electrógenas".

Nuestra felicitación a la firma Majestic, que puso de manifiesto una vez más el cariño que siente por nuestra institución, colaborando ampliamente con la Directiva y, sobre todo, brindándonos lo mejor de su servicio y exquisitas especialidades gastronómicas.



Honda satisfacción en el rostro de nuestro Presidente. La fiesta fue un éxito.



¡Tres jefes a todo dar!

En fin, fue una fiesta para el recuerdo de los que tuvimos la suerte de participar en ella y, sobre todo, del Capitán de Navío Puga y sus colaboradores: los Capitanes de Navío Cabrejo y Vidalón; los Capitanes de Fragata Gárate, Martinelli y Ferre; y el Capitán de Corbeta Romaní, quienes se divirtieron por partida doble, primero al organizar tan complejo evento y luego al jaranearse de lo lindo con la satisfacción del deber cumplido y del Bravo Zulú que premia todas las actividades que están... ¡Bien hechas!

Desde estas páginas nuestra felicitación a la Directiva que preside el Almirante Salinas, a su distinguida, señora, que puso el "toque final", y a la Comisión de San Borja, que preside el Comandante Giribaldi, quienes supervigilaron los trabajos desde su inicio hasta la finalización de los mismos.

No hay nada que hacer... una fiesta para el recuerdo!



Al fin le van a decir "Comandante".



¡Una familia que sabe compartir sus alegrías!

estuvimos en ancón

—Para el recién llegado que no haya visitado el balneario en Ancón en estos últimos tiempos, resulta una agradable sorpresa la presencia de los nuevos y relucientes "bungalows". ¡Todo un acierto!



¿Verdad que nuestro club se pasa...?



Cualquier lugar es bueno para correr verdad?



Y cuando le dije que el lenguado era de este tamaño, se echó a reír...!



En serio... estoy seguro que la botella la enterraron allí.



Feliz ganadora del concurso de castillos.



¡Que tal peladilla!



Allí nomás !... si te acercas más, te mojo!



Y me han dicho que si sigo cavando puedo llegar a la China.



Bellezas en la discoteca "El Faro".



Shhh... ya están picando.



Qué te dije si esto está sembrando la lengua... ditos!

PROGRAMA JUEGOS INTER-PROMOCIONES 1984

	Partido / Cancha	FULBITO		VOLEY	BASKET	
		Nº 1	Nº 2	Nº 1	Nº 1	Nº 2
Sábado 19 Mayo	1	62-67	69-73	77-83		
	2	71-75A	76-82	72-75B	64-66	
Domingo 20 Mayo	1			80-81	65-68	
	2	70-72	74-75A	62-67		
	3	77-83	V-64	71-73		
Sábado 26 Mayo	1			67-68		
	2	64-66	62-68	79-82		
	3	69-71	77-80	70-74	81-83	
Domingo 27 Mayo	1			V-66	69-75A	72-74
	2	80-81	65-68	70-75B	62-64	76-79
	3	71-73	70-75B	80-83		
Sábado 02 Junio	1			77-81		
	2	V-66	79-82	71-75A		
	3	72-75B	81-83	76-82	64-68	
Domingo 03 Junio	1	62-65		69-73	80-83	70-72
	2	67-68		V-64	69-73	65-65
	3	80-83				
Sábado 09 Junio	1			62-65		
	2	72-74	69-75A	76-79		
	3	77-81	76-79	72-74	62-66	
Domingo 10 Junio	1			69-75A	79-82	
	2			77-80	64-65	70-74
	3			81-83	71-73	
Sábado 16 Junio	1	65-67		62-68		
	2	73-75A		64-66		
	3	70-74		65-67	62-68	
Domingo 17 Junio	1				69-71	74-75B
	2			74-75B	65-66	73-75A
	3			69-71	77-80	
Sábado 22 Junio	1			65-68		
	2			73-75A		
	3				70-75B	
Domingo 23 Junio	1				80-81	
	2				66-68	
	3				77-83	

"BALNEARIO LA MARINA", FULL AVANTE

Hemos escogido este titular deliberadamente, del boletín Avante No. 11 correspondiente a abril de 1959, en esa edición se mencionaba la labor de la comisión empeñada en plasmar el proyecto "Balneario La Marina" entonces de muy próxima inauguración.

Veintinco años después el balneario sigue creciendo en su aporte sustantivo en obras y en nuevos proyectos desarrollados. Todo ello, de suyo muy importante, engendra, sin embargo un concepto vital, ese concepto es vocación de servicio, continuidad y espíritu institucional.

Quienes hace casi veinticinco años asistieron a la inauguración del "Balneario La Marina", difícilmente pudieron imaginar que éste alcanzaría las cimas que hoy apreciamos.

La concesión de 300 hectáreas que comprende las playas: "La Cruz", "La Ofrenda", "Visitador" y "Playa Grande", otorgada a la Marina en virtud de la Resolución Suprema No. 247 del 24 de noviembre de 1956, fue abierta en 1960 a los socios. Los aportes que concretaban este significativo esfuerzo naval concluyeron desde el siempre proverbial del Ministerio de Marina hasta el de setecientos cinco integrantes del Club que aportaron S/. 1,000. cada uno, contribuciones unitarias que correspondieron a bonos, virtuales certificados de aportación de hoy.

En 1984, los usuarios de la playa La Marina encuentran los bungalows y el edificio, años atrás construidos, veinticuatro nuevos departamentos que han sido abiertos en el mes de febrero y a los cuales se sumarán en breve ocho más. Sesenticuatro familias gozarán quincena a quincena durante la temporada veraniega en la playa de La Marina, hecho que duplica la capacidad de alojamiento que se poseía en 1983.

Que alguien defina lo que espiritual y físicamente supone para los niños y mayores estos días de solaz y esparcimiento, sin duda coincidiremos en la palabra bienestar, pero realmente es más que eso, es: la accesibilidad económica a unos días de playa que fuera del Club representarían un gasto muy difícil de afrontar para los socios; es la sonrisa de los pequeños disfrutando a plenitud en la playa con sus hermanos y amigos, es el no menos merecido descanso de las señoras ajenas por unos días a algunos quehaceres domésticos, es la satisfacción del socio del Centro Naval consciente de poder brindar tan felices días a los suyos.



Animo muchachos, falta poco... ¡cuando lleguemos ya verán qué maravilla!





Juventud...! divino tesoro.

Tampoco es el aspecto habitabilidad lo único nuevo en esta temporada; la Playa Grande del Sur ha sido habilitada y hacia ella conduce una flamante carretera de 1,100 mts. de largo y 5 mts. de ancho. Esta playa posee hacia el final de este camino un estacionamiento para 210 automóviles.

Para quienes no conocen aún esta nueva zona en el balneario y para sorpresa de quienes llegaban a esta playa por la única vía, de cruzar el cerro, les aconsejamos darse una vuelta por allí y apreciar lo que sin duda será la zona de nuevo desarrollo del "Balneario La Marina". El atractivo snack-bar "Sirius", presta servicios en el lugar en que ya se encuentra construído. Asimismo, se cuenta con campos de frontón y vóleibol, además de las necesarias instalaciones de luz, agua y desagüe. Los vistosos colores de los vehículos y carpas de los "campistas", ya empiezan a hacer su aparición en esta playa los fines de semana y al efecto se preparará una zona especialmente dispuesta para dar servicios a quienes tienen preferencia por esta modalidad.

¡Balneario La Marina Full Avante! y con nuevas muestras, rayando los 25 años de su inauguración, de lo que somos capaces cuando, unidos todos, el espíritu de trabajo aporta a servir con el único interés que estando bien todos, estámos bien cada uno de nosotros, nuestras esposas y nuestros hijos.



¡Voy a ella...!



¡Qué tal toro... mata!





¡Que bárbaro...! la bola desapareció.

NUEVOS BUNGALOWS

Sin bombos ni platillos, se estrenó una de las obras más importantes realizadas en nuestro Centro Naval y que fuera planeada e iniciada durante la gestión de la directiva presidida por el Vicealmirante Julio Pacheco. Continuada su realización y su ocupación por la directiva actual, ha permitido duplicar la capacidad de socios alojados en sus instalaciones.

Nos estamos refiriendo a los nuevos edificios de bungalows de nuestro balneario; factor decisivo en su culminación ha sido el invalorable apoyo proporcionado por el Ministerio de Marina.





Por si acaso las piedras no las hemos pescado. Ya estaban allí.



Sonríe papi, sonríe!... es para "Avante"!



Y a ver si el próximo Domingo son más. Al César lo del César y a Dios lo que es Dios.



En serio... el menú de la cafetería me ha dejado satisfecho.



Esto sí es vida, sol, mar y familia de camping en la playa grande.



¡Una sola familia!... la Naval.

el remanso

INAUGURACION

La temporada de invierno se inicia en el mes de mayo. La inauguración está prevista para el día domingo 10 de junio. La Junta de Administración del Remanso está planificando este evento con diversas actividades y podemos adelantarles que entre otras cosas, las primeras mil raciones para ese día costarán sólo el 50% de su valor. ¡No lleguen tarde!

FACILIDADES

Esta sede cuenta, para pasar una semana de sano esparcimiento, con 14 bungalows, 19 carpas, zona de camping dotada de baños, lavaderos y tomas de corriente; áreas para práctica de equitación, golfito y frontón; un amplio comedor, bar, pollería, piscina para mayores con snack bar y otra piscina para menores.

Los bungalows constan de: un dormitorio con cama matrimonial, otro con dos camas camarote, refrigeradora, cocina de dos hornillas, muebles de sala y comedor, así como utensilios de cocina.

INSCRIPCION Y SORTEO

Las inscripciones se efectúan en la Sede Callao, llenando el formato correspondiente. Para mayores informes llamar al teléfono 29-7429.

La asignación de los bungalows es semanal y por sorteo, que se lleva a cabo los últimos jueves de cada mes, a las 17.00 horas en la Sede Callao y comprende los períodos que se indican en el recuadro.

Al recibir el bugalow, el oficial deberá tomar conocimiento de las instrucciones para su uso.

El valor al derecho de bungalow es de S/. 16,000 por semana, y el de las carpas de S/. 10,000. El abono correspondiente se efectúa en la Sede del Callao.



MES	PERIODO	FECHA DEL SORTEO
Mayo	04 al 10, 11 al 17 18 al 24, 25 al 31	Jueves 26 de Abril
Junio	01 al 07, 08 al 14 15 al 21, 22 al 27 28 al 05 Julio	Jueves 24 de Mayo
Julio	06 al 12, 13 al 19 20 al 26, 27 al 01 Ag.	Jueves 28 de Junio
Agosto	02 al 07, 08 al 14 17 al 23, 24 al 28 29 al 04 Setiembre	Jueves 26 de Julio
Setiembre	06 al 13, 14 al 20 21 al 27, 28 al 04 Oct.	Martes 28 de Agosto
Octubre	05 al 11, 12 al 18 19 al 25, 26 al 30	Jueves 27 Setiembre
Noviembre	31 al 08, 09 al 15 16 al 22, 23 al 29 30 al 06 Diciembre	Jueves 25 de Octubre

¡hasta que salimos..!

Y Ud. seguramente hasta ahora se estará preguntando ¿qué pasó con "Avante"?... ¿se quedaron sin viento sus velas? ¿zozobró la nave o arrancada de fragata y parada de falúa?

Durante todos estos meses que han transcurrido desde la aparición de nuestro último número, el de Noviembre–Diciembre del año pasado, innumerables han sido las personas que se nos han acercado a preguntar el por qué del retraso en aparecer nuestra revista. Agradecemos el interés de nuestros socios y nosotros somos los primeros en lamentarlo pero... ¿y por qué hemos demorado tanto en aparecer esta vez?

Podríamos contestar lo tradicional: "motivos de fuerza mayor", pero como somos de la familia y todo queda entre nosotros, diremos sin ambajes ni rodeos, que fué por... "razones económicas".

Se han puesto ustedes a pensar cuál es la maquinaria que hace que "Avante" pueda llegar a vuestras manos. No es sólo la imprenta que hace realidad el formato, o los sacrificados buscanoticias (llámaseles periodistas) que tienen que plasmar en blanco y negro lo que ocurre a diario en nuestra institución y que ustedes deben conocer en forma oportuna, ágil y amena, o el trabajo de los Jefes de Relaciones Públicas de las sedes y comisiones (que dicho sea de paso no es tan frecuente como es de desear, a veces hay que perseguirlos); hay algo más tras la carátula de una revista y esto es... la publicidad, el aviso comercial, ese que ve Ud. en la contracarátula o en las páginas interiores y que para nosotros significa el medio de agenciarnos de los fondos, de financiarla... en otras palabras "AVISAJE".

Lamentablemente estos tiempos no son buenos y son pocas las entidades que se pueden permitir el contratar un aviso pues sus arcas y la situación no lo permiten; imagínense ustedes, lo que a nuestros "Agentes de Publicidad" les ha costado convencer a los anunciadores... un mar de trabajo y bien ganado ese alguito por concepto de comisión.

Creemos que en el futuro tampoco será fácil, y por eso desde estas páginas hacemos un llamado a los socios que, teniendo buenas amistades y relaciones, y/o negocios propios, contribuyan a financiar con un aviso de publicidad o cortesía esta revista que es el órgano informativo de nuestro club.

Modestamente creemos que nuestra revista vale la pena y ustedes son los testigos de que cada número tratamos de mejorarlo.

El esfuerzo que efectuamos en nuestros tiempos libres, que no son muchos, requiere de vuestro respaldo y si hasta hoy no lo hemos encontrado, estamos seguros que con este llamado serán los socios los que nos den esa mano que necesitamos, ¡para esto no tienen nada más que ponerse en comunicación con cualquiera del equipo de "Avante", dejarnos un mensaje en la sede de la Presidencia, la que está frente a la Farmacia, o una "llamadita" al 29-7429, para recabar la tarifa de precios y las órdenes de publicidad.

matrimonios



En la Capilla Stella Maris, contrajeron matrimonio, el 25 de noviembre, el Tte. 1o. Julio César ZAMBRANO Chavarri y la señorita Rebeca Olga BLAREZO Razetto.

El 8 de Marzo, en la Iglesia de la Medalla Milagrosa, se celebró la boda del A. Fgt. Eduardo FERNANDEZ Aliaga con María Teresa MERINO Caballero.



El 10 de febrero, en la iglesia de la Virgen del Pilar se consagró el enlace del C. de C. Rolando CHIAPPO con Lichi SARAVIA de Freitas.

El 5 de Abril, en la Capilla de Santa María Reyna, se llevó a cabo el matrimonio del Tte. 1o. Juan Carlos MORA Lostanau, con la señorita Dina María CARRERA Núñez.

galería belleza





PROA SEGURA con YAMAHA

¡Un Fuera de Borda, fuera de serie¡

*Los motores Fuera de Borda **YAMAHA**, propulsan las embarcaciones deportivas con una suavidad increible... además se obtiene de inmediato, la garantía del Servicio de Mantenimiento **Mavila**. Disponemos de motores desde **2HP** hasta **140HP** y sus respectivos repuestos.*

MAVILA

• Avda. República de Panamá 3486 San Isidro
• Jr. Lima 630 Pucusana • Bazar Naval

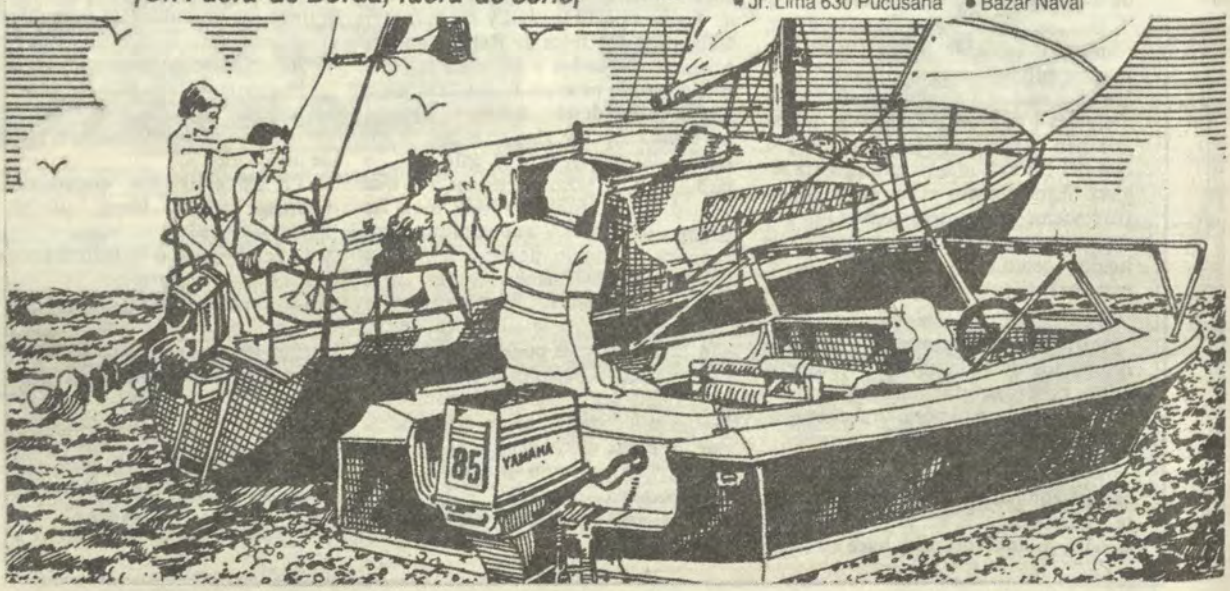

e futuras





nuevos herederos

En la Clínica del Centro Médico Naval han nacido los herederos de nuestros felices asociados los días que se indican a continuación:

En NOVIEMBRE 1983:

Día	Sexo	Padres
4	varón	A. Fgta. Luis Romaní Seminario y Patricia Reaño.
10	niña	A. Fgta. Enrique Cárdenas Fonseca y Luzmila Siza.
15	niña	Tte. 2o. Walter Sandoval Stopp y Amelisse Archimbaud.
17	varón	Tte. 2o. Julio Vásquez Ríos y Edith Sicht.
20	niña	Tte. 2o. Roberto Cabrera García y María Baronili.
26	varón	Tte. 1o. Raúl Ugarte Aguirre y María Aguayo Morex.
29	niñas	C. de F. Edmundo Mercado Páez y Liliana Kline Hernández; y Tte. 1o. Jorge Bedoya y Sara Schwart.
30	niña	A. Fgta. Ricardo Salom y Patria Otiniano.

En DICIEMBRE

1o.	varones	C. de C. Raúl Ponde y Jeniffer Mollison; y Tte. 1o. Arturo Iparraguirre y Carmen Bernales.
2	varón	C. de F. César Kroll y Luisa Castañeda.
	niña	Tte. 1o. José Márquez de Olivera y María Azalgara Ortihuela.
5	varón	Tte. 2o. José Luis Amado F. y Marcela Garfias Luna.
8	niña	C. de C. José Namihas A. y Ana Forero.
10	varón	Tte. 1o. Héctor Soldi Soldi y Rossana Accani.
16	varón	Tte. 1o. Fernando Koleklein C. y María Riva.
17	varón	C. de C. (r)– Andrés Silva Barrera y María Herem Amancal.
24	niñas	Tte. 1o. Carlo Dall'orto De la Peña y Flor de María Díaz Díaz; y Tte. 1o. Alberto Lozada Frías y Cecilia Castro.

En ENERO 1984:

Día	Sexo	Padres
2	varón	Tte. 1o. Oscar Anderson Machado y María Balarezo.
	niña	Tte. 2o. Hugo Escobedo Yábar y Gladith Villacorta.
3	niña	Tte. 1o. Reynaldo Pizarro A. y Liliana De Rivero.
	niña	Tte. 1o. Víctor García Quispe y Monique Kradolfer.
4	niña	Tte. 1o. Ernesto Schroth y Jenny Pool.
7	niña	Tte. 2o. Manuel Paulette y Patricia Rivas.
8	varón	Tte. 1o. Jorge Tello Delgado y Rocío Calmet.
12	varón	Tte. 2o. Guillermo Navarro y Deborah Robinson.
16	varón	Tte. 1o. Juan Verand y María Escudero.
21	niña	Tte. 1o. Aldo Schwartz y Cecilia Espinoza.

En FEBRERO

6	varón	C. de F. Jaime Monge y Pilar Aguirre.
7	niña	C. de C. José Quevedo y Carls Mori.
8	niña	Tte. 1o. Luis Moscoso y María León.
9	varón	C. de Orestes Cáceres y Roxana Panzinotte.
11	varón	A. de F. Luis Mujovichi y Carmen Seminario.
16	niña	Tte. 1o. Jorge Díaz y Gilda Martínez.
18	varón	Tte. 2o. Carlos Villafana y Lenka Kolevic.
20	varones	Tte. 1o. Jorge Núñez y María Gainza. Tte. 1o. Edilberto Bejarano y Silvia Prieto.
24	niña	C. de C. Luis Pacheco y Daniza Zimic.
24	varón	Tte. 1o. Jorge Ruiz y Belkis Levaggi.
27	varón	Tte. 1o. Sergio Vidal y Cecilia Riva.
28	niña	Tte. 2o. Ricardo Montoya y Judith Revilla.

in memorian

En acto del servicio y cuando efectuaban un vuelo de rutina en un helicóptero de nuestra Aviación Naval, dejaron de existir el día 23 de Enero nuestros asociados el Capitán de Corbeta Lino Aguilar Goncálvez y el Teniente Primero Héctor Perochena Zegarra.

Asimismo, profundo pesar causaron los decesos del Capitán de Fragata (r) Manuel Fernández, acaecido el 24 de Marzo y del Capitán de Fragata Ricardo Cano Madico, el 25 del mismo mes.

El Centro Naval, a través de las páginas de "Avante" expresa en estas líneas su más profunda congoja a sus familiares y amigos. En medio del dolor eleva sus plegarias al Todopoderoso para que otorgue bendiciones a sus almas. ¡Descansen en Paz!.



Capitán de Corbeta Lino Aguilar Goncálvez



Tnte. 1o. Héctor Perochena Zegarra



C. de F. (r) Manuel Fernández Lino



C. de F. Ricardo Cano Madico.

sede san borja

Esta sede, mediante circulares distribuidas oportunamente, ha emitido las siguientes disposiciones para el ingreso a sus instalaciones y para su comedor "El Almirante"

INGRESO A LA SEDE

El ingreso de los señores socios, su esposa o hijos, sólo será permitido a la presentación de la tarjeta de socio emitida por el club.

INVITADOS

El socio o su esposa son los únicos que tienen derecho a llevar invitados; hasta 4 de lunes a viernes y 2 los sábados y domingos. El derecho de ingreso es de un mil soles por invitado, excepto cuando el socio efectúe reservaciones para los comedores y cabañitas, en cuyo caso la gerencia otorgará los pases respectivos.

Al ingresar con invitados, el socio deberá firmar el "cuaderno de control de invitados" y recabar los pases correspondientes, los que deben conservar durante la permanencia en la sede a fin de mostrarlos a requerimiento del vocal o funcionario de turno.

Para el uso de cualquier instalación del club, el invitado deberá estar acompañado del socio, quien es responsable del comportamiento y daños que pudiere ocasionar.





ESTILOS EXCLUSIVOS S.A.

MUEBLES DECORACIONES

AGRADECEMOS AL CENTRO NAVAL DEL PERU EL HABERNOS FAVORECIDO EL AMOBLAMIENTO DE LOS NUEVOS BUNGALOWS DEL BALNEARIO DE LA MARINA.

ZORRITOS 687 – BREÑA – TELEF. 23–9891.

CONSUMO Y PRECIOS

La carta con lista de precios será sólo la del socio invitante; la de los invitados sólo tendrán el menú.

Todos los precios de los comedores de San Borja son alcontado; al crédito tienen 10% de recargo. Pueden efectuar consumos al crédito los socios o su esposa.

LICORES

No está permitido el expendio de bebidas alcohólicas a menores de edad.

COMEDOR EL ALMIRANTE

Horario

Atiende todos los días de la semana: el almuerzo de 13.00 a 16.00 horas y la comida 20.00 a 23.30 horas

Tenida

La tenida es con saco y corbata para los caballeros y vestido de calle para las damas.

Reservaciones

Las puede efectuar en las oficinas de la sede personalmente o por teléfono (361132). La tolerancia es de 30 minutos; una vez transcurridos el Club podrá disponer del cupo reservado.





DERECHO DE CORCHO

No se paga, pero debe efectuar la coordinación correspondiente con la administración de la sede.

FACTURACION

Ya sea al contado o al crédito el socio deberá identificarse presentando su tarjeta de socio y deberá reclama una copia de la factura.

MAS SERVICIO EN MENOR TIEMPO

mutual naval

Av. Rafael Escardó 665 – Maranga
Telfs. 51-5742 51-7849

PAGAMOS POR SUS DEPOSITOS LA TASA DE INTERES MAS ALTA DEL MERCADO EN:

- Ahorros individuales
- Ahorros promocionales
- Certificados a plazo fijo con capitalización mensual

BENEFICIESE CON NUESTROS SERVICIOS EN OPERACIONES CON BONOS DE RECONSTRUCCION PARA:

- Apertura de cuentas o depósitos en ahorros y certificados a plazo fijo.
- Pagos o amortizaciones de préstamos

ASOCIACION PRO-VIVIENDA "ALMIRANTE GRAU"

apag

OFRECEMOS NUESTROS PRESTAMOS

- Para vivienda, por la línea de asistencia financiera del BVP al 40% de interés anual.
- Especiales para
  – Línea blanca
  – Adquisición de vehículos
  – Viajes de Turismo
  – Educación
  – Emergencias de salud
  – Cancelación de deudas

carta sin respuesta

Hay momentos en la vida de las personas en los que tenemos que empuñar en nuestras manos una pluma, sea para escribir una carta, un artículo científico o una misiva de saludo a gente de nuestra particular estima y ésta, la más de las veces, resulta fácil. Pero hay otras en que por particulares circunstancias, tenemos que escribir a quien no está presente y aparte de que no podrá leerla no podrá contestarla... y esto... es difícil.

Cuando las personas viven, siempre pasamos por alto sus virtudes y sus cualidades. Somos tan ruines que sólo vemos en nuestros amigos y compañeros sus defectos y la mayoría de las veces, estamos dispuestos a resaltarlas; es... la competencia de la vida. Pero felizmente, existen personas que encierran en su personalidad cualidades y virtudes, verdaderas virtudes, que aún en vida tendríamos que ser mezquinos para no reconocer de que son buena gente, excelentes amigos y mejores profesionales. Pocho... era uno de ellos.

Cuando se aparecía por el club los días sábados y domingos siempre lo hacía ávido de compartir sus alegrías o las penas de los demás, y lo hacía con su sonrisa, siempre amplia y franca. Todos querían tenerlo en su mesa pues era garantía de entretenimiento con sus chistes a flor de labios, su voz gruesa como la de todos los francos y sus sanas bromas que al más serio de los presentes lo convertía en una persona dispuesta a reír.

Con su infaltable cartera llena de cosas para compartir desde el cigarrillo hasta el brindis informal, era una figura que caía tan bien que dudo haya tenido enemigos. Ese muchacho alegre y bonachón... ya no está con nosotros y aquellos que alguna vez le regatearon su valía, hoy se rinden ante su memoria y rinden un homenaje a su recuerdo.

El mar, testigo de sus melancolías y alegrías, aquel que siempre comprendió sus penas y pesares, ese inmenso azul que fue la razón de su vida y al que dedicó los mejores años de su juventud, guarda hoy con los tesoros de su inmensidad, el misterio de sus pensamientos cuando sumergido en ellos, le dedicaba lo más profundo de su fortaleza y dedicación.

Los buques que le albergaron en largos días de navegación son también testigos de sus cuitas y confidencias, a los oficiales y compañeros que compartieron con él, días de soledad y de alejamiento cuando navegante en la alta mar no tenía más qué al amigo y compañero de trabajo para confidenciar y meditar frente a la inmensidad del océano sobre la profundidad de sus pensamientos e inquietudes.

Nosotros, los que le abrimos el corazón y nuestra sincera amistad en el "Club de las Papas" al que perteneció por legítimo y merecido derecho, hoy sentimos su ausencia y extrañamos su voz, su sonrisa, su contagiante entusiasmo, y, sobre todo, esa incomparable personalidad que nos cautivó desde nuestro primer brindis hasta el último de nuestros fraternales encuentros en nuestro querido Centro Naval.

Pocho Cano... querido flaco, esta carta, estas frases cargadas de afecto, hubiéramos querido alguna vez escribírtela cuando vivías con nosotros. Las merecías porque eras bueno como ninguno.

Perdona que tanto haya demorado en enviártela a pesar de que ya sabemos dónde te encuentras. Hemos colocado en el sobre, una estampilla, al cielo porque sabemos que es tu nueva morada y... en cuanto a la respuesta... no te preocupes. Tu recuerdo es suficiente.

A.G.C.

Purina Dog Chow y Puppy Chow

La alimentación más completa para su perro desde el primer mes de vida

Purina PUPPY CHOW, para cachorritos, y Purina DOG CHOW, para perros adultos, son alimentos científicamente balanceados que suministran las vitaminas, proteínas y minerales que el organismo canino precisa para su buen crecimiento y desarrollo. Favorezca el rendimiento de sus ejemplares caninos, con Purina DOG CHOW y PUPPY CHOW, la alimentación más completa para perros...Ud. sólo tiene que añadir cariño.





Purina

Líder mundial en nutrición animal

Alimento para cachorros desde el 1er. mes de vida

confraternidad

Nuevamente el Centro Aeróbico Córpac y el Centro Naval del Perú fueron escenario de reñidas competencias de natación entre sus alumnos más destacados, dentro del Torneo de Natación Confraternidad, llevado a cabo los días 10 y 17 de Marzo.

Recordemos que en Avante No. 79 dábamos cuenta de las actividades que sobre este deporte lleva a cabo el Centro Naval del Perú. Primeramente con la Academia de Natación que brinda las enseñanzas desde flotar, a patalear, a deslizarse y luego a ser campeones, lo que el año pasado no se consiguió por un escaso margen que esperábamos superar en el presente año.

Y así sucedió, luego de las emocionantes competencias llevadas a cabo en el Centro Aeróbico Córpac el día 10 de Marzo, teníamos un puntaje desfavorable de 98 contra 83 puntos. Sin embargo para la fecha realizada en el Centro Naval del Perú, salió a relucir la garra naval, y punto a punto en cada competencia se fue recuperando la distancia, habiéndose campeonado el presente año por un (1) punto.

Hay que resaltar el gran espíritu de sacrificio y amor a su Centro Naval, por defender sus colores, de Rafael Castañeda de 12 años de edad, quien encontrándose de duelo por el fallecimiento de su abuelita, asistió para competir. Lecciones de punhonor, entereza y lealtad a su institución como la demostrada por este niño y por todos los participantes, deberían servir de ejemplo para otros nadadores que sabiéndose necesarios no asistieron a los entrenamientos ni a las competencias, haciendo peligrar el triunfo tan brillantemente obtenido.



Después del triunfo, posando con el cuerpo técnico.



Felices frente al trofeo.



Aliento y emoción de principio a fin.

Este es el primer año que se disputa este trofeo, que de acuerdo a lo establecido para obtenerlo definitivamente se requiere ganarlo por tres veces consecutivas o cinco alternadas. Aún hay muchas piscinas que nadar, pero se nadarán y se tratará de obtener la copa en forma definitiva. Hemos dado el primer paso. ¡Adelante muchachos!.





No se queden muchachos, ¡ustedes pueden!.



Instalaciones colmadas ¡y qué tal ventaja!.

¡qué familia...!

Efectivamente,... ¡qué familia! En su casa hasta el perrito juega tenis y no le enseñaron a jugar a la cocinera porque si no: ¿quién cocinaba?

Así es la familia del Capitán de Fragata SN. Jorge Véliz N. En una mano el alicate para extraer las molares y en la otra una raqueta para no perder la costumbre. Y esto lo aprendió de pequeñín porque... hay cosas que nacen y otras que se aprenden.

En el caso de COCO la cosa viene desde años atrás porque pertenece a una familia de tenistas en la que el papá, mamá y los hermanos le daban a la raqueta mañana, tarde y noche, y en los momentos en que la raqueta descansaba, Coquito la manipulaba para ir conociendo sus secretos tal como lo harían después sus hijos. Porque cuando uno llena la casa de bolas amarillas y de raquetas multicolores, los chicos lo menos que pueden preguntarse es: ¿y esto, para qué sirve?

Carmen, su esposa, fue la primera en convencerse de que a Coco había que conquistarlo con sus encantos, y si era en una cancha de tenis, tanto mejor. Y no le quedó otra cosa que cambiar el voleibol del que era eximia jugadora en el High School y había llegado a campeonar varias veces, por el tenis, lo que ahora constituye el deporte de sus amores.

Si Coco ya ha logrado campeonatos grandes, entre ellos el Sub Campeonato Nacional de 2da. categoría y dos campeonatos en el Centro Naval, su señora Carmencita no quiso quedarse atrás y barrió en varias oportunidades con sus rivales femeninas, tanto en el Centro Naval como en el Lima Cricket, del que fué campeona, al igual que en el Centro, varias veces. Lógicamente, los hijos tenían a quienes salir, y allí están los cuatro varones (no tienen chancleta) quienes descubrieron que la raqueta era para darle a la bolita, y le dieron hasta que aprendieron siempre bajo la atenta mirada de papá y mamá Véliz quienes no escatimaron esfuerzos y academias para que los chicos fueran... de lo mejorcito.



Qué familia en la casa de este señor.., hasta el perrito juega tenis.

Coqui, el mayor, es un eximio jugador; pero ha tenido que retirarse de las canchas momentáneamente porque el prepararse para empezar los estudios superiores demanda toda su atención. Le sigue "Luigui", el "Colarao," como le dicen en el Centro Naval, y éste sí que está decidido a ser todo un campeón. Por lo pronto no hay quién le gane en su categoría en la Naval, y se entrena con lo "mejorcito" de los mayores tales como Ampuero, Martinelli o Janneau, quienes la ven negra cuando el "Colorao" dispara sus misiles Dunlop activados por una disciplinada derecha y un impecable revés.

Luego sigue el petiso Marco, quien ya se proyecta como un eximio jugador alternando con muchos mayores que él, como un medio de foguearse y asimilar todo tipo de juego. Pero en quien están cifradas todas las esperanzas es en el último, en Renzo, quien es poseedor de un impecable estilo y un poderoso golpe de derecha que ya quisieran tenerlo muchos de nuestros conocidos...

Así son los Véliz El sábado y el domingo, cuando no van a campamento (su otro hobby) agarran buzos, zapatillas, raquetas y pelotas y se ponen a buscar rivales, pues siempre hay algo que aprender. Pero lo más grande que han aprendido es que la familia puede ser mucho más unida cuando padres e hijos comparten un amor y una afición, y para ellos no hay nada más importante que saber ganar y perder... en familia.

CORTESIA:

SERTENI S.A.

SERVICIOS TECNICOS NAVALES E INDUSTRIALES S. A.

AV. NESTOR GAMBETTA 482 - CALLAO - PERU
TELFS. 297064 - 294151 - APARTADO 01-0078 - CALLAO 1

deportivas



CAMPEONATOS

Los campeonatos interpromociones de basquet y fulbito, así como el de voley mixto, se efectuará, desde el próximo mes de Mayo hasta Julio.

Con el fin de que la competencia sea pareja, estos torneos se han dividido en 3 categorías: "Los muchachones" hasta la promoción 1962; la otra categoría comprende las promociones 1963 a 1970 y la tercera desde 1971 a 1983.

La inauguración tendrá lugar el sábado 19 de Mayo y por los preparativos que está efectuando la comisión de deportes con los delegados de las promociones, promete un lleno de bandera ya que dentro del programa, están incluidos varios números artísticos, así como el sorteo de premios sorpresas a los asistentes.

CAMPEONATO DE TENNIS

Organizado por el Club de las Papas y con el apoyo del Club a través de su comisión de deportes, en el mes de Junio se iniciará el campeonato de tennis en las modalidades singles y dobles, masculino y femenino. Mayor información e inscripciones se pueden obtener en el ancla, de San Borja. Las inscripciones se cierran el 26 de Mayo.

CENTRO NAVAL EN DIVISIONES SUPERIORES DE BASKETBOL

Pocos son los socios que conocen que nuestro Club posee representativos de básketbol que militan en las divisiones superiores de básketbol masculino y femenino de las Ligas Oficiales de Lima.

Es por esta razón que, a través de nuestro órgano informativo, deseamos resaltar el esfuerzo que significa mantener, con singular éxito, los equipos de básketbol que cubren cinco categorías en cada una de las ligas: Mayores, Juveniles (hasta 19 años); Cadetes (hasta 17 años), Infantiles (15 años como máximo) y Minibásket (hasta 12 años).

De esta forma, nuestro Club ofrece a los socios y familiares que destacan en la práctica de este deporte, la facilidad de tener un equipo de alta calidad al cual puedan integrarse.

En efecto, en la rama femenina, el año 1983 nuestro Club obtuvo los subcampeonatos de las categorías Infantiles, Cadetes y Juveniles estando actualmente realizando una magnífica campaña en el campeonato oficial de Mayores. Aún no se ha iniciado el campeonato de Minibasket.

Nuestro representativo juvenil fue especialmente invitado al campeonato a nivel nacional organizado por el Club Sorograma de Chiclayo el que se realizó entre el 18 y 25 de Enero pasado en esa ciudad norteña.

En cuanto al equipo masculino, éste ostenta el título de Campeón en Minibasket y en Cadetes, habiendo igualado el primer lugar en la categoría Juvenil. Respecto a la categoría Mayores, nuestro equipo se encuentra en la mitad de la tabla de posiciones demostrando, no obstante que recién es segundo año que tiene de creado, un gran espíritu de lucha y un promisor porvenir.

Como pueden notar nuestros consocios, la figura y el nombre del Centro Naval se proyectan en una nueva dimensión dentro de la comunidad.

Los invitamos a alentar a nuestros equipos representativos en los partidos de campeonato que, normalmente se efectúan en las noches de los lunes, miércoles y viernes en el coliseo del Colegio San Luis de Barranco para la Liga Masculina, y los martes, jueves y sábado en el Champagnat de Miraflores para la Liga Femenina.

NUEVAS TRIBUNAS EN LAS INSTALACIONES DEPORTIVAS

La Comisión de Deportes del Club, con un extraordinario y encomiable esfuerzo, ha instalado nuevas tribunas fijas de tres niveles que permiten alojar a tres-



¡Tiene que entrar!... ¡Tiene que entrar!

cientas personas cómodamente sentadas para espectar partidos de básketbol en la cancha número 2 y a



ciento cincuenta para partidos de vóléibol o fulbito.

Con estas tribunas, más las diez tribunas portátiles de dos niveles construídas a principios de 1983, la Sede de San Borja ha incrementado sensiblemente las facilidades para la práctica de los deportes, en especial para la realización de competencias y exhibiciones deportivas o de otro tipo que se puedan organizar.

EQUIPOS DE FULBITO EN BARRANCO

Los equipos de fulbito en las categorías libre, mayores e infantiles participaron en el campeonato metropolitano que se desarrolló desde el 9 de Enero en el Barranco Tenis Club.

El equipo de la categoría libre obtuvo el título de campeón, al derrotar por 2 a 1 al equipo de Regatas Lima.

En la categoría mayores el Centro Naval obtuvo el segundo puesto.

CAMPEONATOS INTER-ESCUELAS DE CADETES DE LAS FF.AA.

Dentro del marco de los Juegos Deportivos 1983, el Club organizó una justa deportiva con la participación de los equipos representativos de básketbol y de fulbito de las Escuelas de Cadetes de las Fuerzas Armadas, la cual se llevó a cabo en tres fechas durante el mes de Noviembre.

Tal como lo informáramos último minuto en nuestro número anterior, el título en básketbol de este campeonato, fue obtenido por el equipo de Cadetes de la Escuela Naval al derrotar al de la Escuela Militar de Chorrillos por 57 a 56; el segundo lugar fue ocupado por el de la Escuela de Oficiales de Aeronáutica.

La Escuela Militar de Chorrillos conquistó el campeonato de fulbito, siendo secundario el equipo de la Escuela Naval.

Este interesante evento se realizó en un verdadero ambiente deportivo, lleno de colorido, con la asistencia de un numeroso público compuesto por los socios y sus familiares, los cadetes de las escuelas militares y los familiares y admiradores de los integrantes de los equipos contendientes.

Los equipos ganadores de cada campeonato, se hicieron acreedores a hermosos trofeos otorgados por el club.



Las cifras hablan. Ajustado... pero ganamos.



¡Te pasaste muchacho, la copa es de ustedes, la tapa me la llevo de recuerdo!



Ellas también sufrieron y... gozaron!

JUEGOS DEPORTIVOS 1983

En el mes de Diciembre último, finalizaron los Juegos Deportivos del Club correspondiente al año 1983, los mismos que se iniciaron en el mes de Setiembre.

Participaron más de mil trescientas personas entre socios, sus esposas é hijos. Las edades de los deportistas variaron entre los seis y cincuenticinco años.

En todas las fechas se evidenció un gran entusiasmo entre la nutrida concurrencia que colmó las instalaciones deportivas de la sede San Borja.

Tuvieron destacada actuación el representativo de la Fuerza de Superficie, que obtuvo el título de campeón de los Juegos en la clasificación final y la bulliciosa y entusiasta delegación de la Fuerza de Infantería de Marina la que, además de participar en todas las categorías de los diferentes deportes, siempre asistió con una numerosa y organizada barra.

Instant Lab
EN EL SOTANO DEL CENTRO CAMINO REAL

¡SENSACIONAL!

REVELAMOS SUS FOTOS A COLOR EN SOLO
UNA HORA

Mientras usted hace sus compras o simplemente pasea admirando las tiendas del Centro Camino Real, nosotros hacemos el trabajo y le devolvemos sus fotografías perfectamente reveladas al cabo de 1 hora.

ATENCION AL PUBLICO:
Lunes a Sabado de 10 a.m. a 8 p.m.

Instant Lab
Tienda A-129 (Sotano) Centro Camino Real

Como un preámbulo a estos juegos, se realizaron con marcado éxito los Campeonatos "AMISTAD" de básketbol y fulbito y los Campeonatos ABIERTOS de Frontón y Tenis.

El representativo de la Fuerza de Superficie obtuvo el 1er. lugar en los siguientes campeonatos: básketbol categorías mayores de 35 años, menores femenino (13 a 16 años) y menores masculino; fulbito categorías menudo (6 y 7 años) e infantil (8 y 9 años); voléibol categorías masculino, femefantil (8 y 9 años); vóleibol categorías masculino, feme- y dobles) é hijos de socios; asimismo se hizo acreedor al título de campeón en natación.

El representativo de escuelas (Escuela Naval, Escuela Superior de Guerra Naval y otras dependencias de La Punta) campeonó en minibásket femenino (9 a 12 años) y en las siguientes categorías de fulbito; mayores de 38 años, menores de









30 años y minifulbito (10 á 12 años).

La delegación del Ministerio campeonó en básketbol categoría menores de 35 años y fulbito menores (13 a 16 años).

La Infantería de Marina ganó en fulbito de 30 á 37 años y la Aviación Naval logró el título en minibásket masculino (9 á 12 años).

La organizzación y difusión de los juegos así, como el entusiasmo, caballerosidad y altura deportiva de los participantes junto con el constante aliento de las barras, contribuyeron a alcanzar el éxito en estas terceras justas deportivas anuales realizadas en nuestro club, con la participación de los socios y sus familiares.

En el mes de Febrero del presente año, se realizó la ceremonia de entrega de premios a los representativos que obtuvieron los títulos de campeón y sub-campeón en la clasificación general final de los Juegos Deportivos, así como a los deportistas que integraron los equipos que campeonaron en los diferentes deportes y categorías, a estos últimos se les otorgó un Diploma de Honor y la Medalla de Campeón.





BOZ diseña trajes acuáticos para profesionales y deportistas, que como tú, prefieren lo mejor.
En BOZ encontrarás modelos especiales para Buceo, Caza Submarina, Surf, Windsurf, Ski Acuático, Vela, Pesca de Playa y Gimnasia.
Todos los trajes BOZ son especialmente diseñados para proporcionarte abrigo durante largos períodos en el agua, con el máximo confrot y movilidad.

Fabricados exclusivamente para tí con los mejores materiales importados. Todas las uniones de los trajes BOZ llevan triple goma y costuras reforzadas para garantizarles una larga vida.
En BOZ te esperamos con la variedad y calidad que buscas.

Av. Nicolás Arriola 290 Lima 13 - Perú Teléfono: 71-8982

hijo de socio destaca en triathlón



posando con la bella Miss Sudamerica, Paola Ruggeri.

El sábado 9 de Marzo, se llevó a cabo la 2da. Triathlon Oechsle en el Balneario de Ancón, prueba que fue ganada en la categoría de 13 años por un joven miembro de la familia naval: Rafael SEVILLA Almeida.

Esta prueba consistió en nadar 400 metros en el mar, posteriormente recorrer 8 km. en bicicleta y luego 4 km. más de maratón, todas ellas sin descanso entre pruebas, no estando permitido recibir ayuda exterior de ninguna persona, ya sea para secarse después de salir del agua o para recibir o dejar la bicicleta en la prueba de ciclismo, el triunfador es el que sume menor tiempo total.

Con ocasión de esta 2da. triathlon además de campeonar en su categoría, Rafael ocupó el 2do. puesto en la general en la prueba de natación, superando competidores de las categorías de mayores.



Imbatible en la Marathón.

En la primera triathlon realizada en el Balneario de San Bartolo, el citado joven ocupó el 2do. lugar en su categoría.

Como se sabe, tanto Rafael como su hermano mayor Pedro, son deportistas destacados, que han participado en campeonatos en el Perú y en el extranjero en natación, habiendo integrado los seleccionados nacionales en sus respectivas categorías.

Vaya pues nuestra felicitación a los hermanos Rafael y Pedro José SEVILLA por su dedicación al deporte, extensiva a sus orgullosos padres Regina y Pepe SEVILLA.



Campeoncitos, orgullosos con sus medallas y diplomas.



El presidente del Centro Naval, Contralmirante Jorge E. Salinas, haciendo entrega del trofeo al Contralmirante Ciro Saravia, Comandante de la Fuerza de Superficie cuyo representativo obtuvo el campeonato.





el rincón del tenis

El club de los papás sí que celebra en grande los sábados de sesiones, últimamente hemos visto en la mesa al lado de su obligado ron, unas fuentes de cebiche que hacen la envidia de los vecinos a la mesa. Por si acaso, se los traen ellos de acuerdo a su reglamento y también suponemos que es más barato. El último sufrido fue Gastón Gamero, (dicen que llevó muy poco)...

Muy popular el moreno y canoso holandés "Julius" entre todos los tenistas del Centro, lo buscan porque tiene un excelente juego y sobre todo porque es el único que lleva naranjada heladita para medio club. Vamos, vamos, no abusen, ¡compren su gaseosa...!

Una pareja de dobles que se las trae... el Comandante Paul Zuzunaga y su hijo. Dicen que retan a quien quiera, incluso a los tromesitos...

A Paco Ambía le dicen el "rey del levantamiento" (de bolas claro está). Los que juegan con él, terminan con torticolis de tanto mirar arriba, esperando la llegada de sus legales bolas. A propósito, ¿que elegante estilo, verdad?...



Mucho se puede hacer por el tenis del Centro Naval, hay algunos chiquillos que son una promesa y necesitan estímulo.

Se impone una revancha entre el partido final por la definición del título nos quedamos con los crespos hechos cuando Jorge Véliz abandonó al recrudecerle una lesión al muslo... así fue de emotivo el partido. tido.

Olvidamos mencionar en el número pasado el tremendo evento que fué organizado por los Agregados Navales en nuestro Centro Naval, y es imperdonable porque en ese torneo campeonaron nada menos que la pareja conformada por Julio



Deleitándose con las diabluras de Max Cooper y Mike Penny en el court de Tennis. Claro que hay afición!



Figueroa y Paúl Zuzunaga quienes ya tienen su primera copa de Tenis. El problema es para guardarla, pues Paúl dice que fue él quien dio el triunfo; Julio no la suelta ni de broma dice que en su casa está más segura...

almirante saravia campeonó en tenis modalidad singles

Después de 3 horas de juego, y en un dramático partido en el Centro Naval de San Borja, el Almirante Ciro Saravia se adueñó del título de campeón de tenis singles, dejando de lado las aspiraciones del ya veterano y varias veces campeón del Centro Naval, Jorge "Coco" Véliz.

Fue dramático el partido porque los jugadores pusieron en juego toda su sapiencia y experiencia para adueñarse el uno e intentar retener el otro, el codiciado título que al final recayó en el que estaba mejor preparado físicamente. Ambos contendores se enfrentaron dos veces con diferentes resultados, pues en el primer partido se impuso el Amirante Saravia, quien se alzó con el triunfo a raíz de una fuerte distensión muscular que sufrió Veliz, poniéndolo fuera de acción cuando el marcador se encontraba 6 a 5 a su favor en el primer set, llegándolo a empatar Saravia.

En la gran final el partido se hizo mucho más dramático, pues se llegó a jugar tres sets con resultados que fueron angustiosos. Las cifras nos darán una idea de ello: en el primer set se impuso Véliz por 6-4; en el segundo set se impuso Saravia por 7-5 y el tercer set se definió a favor de Saravia, cuando la lesión de Véliz, que lo afectó en su primer partido, recrudeció teniendo que abandonar la cancha ante los aplausos del numeroso público y de su rival, por la demostración de garra deportiva que puso de manifiesto.

Impecable la actuación del Almirante Saravia, quien con un juego pausado, rítmico e inteligente dejó atrás a cuajados jugadores que no pudieron soportar tan seguro ritmo, acostumbrados como están a un tipo de juego más rápido y ofensivo.

Nuestras felicitaciones al flamante campeón y a sacarle brillo al título preparándose para el próximo torneo.

¿lo reconocen?



solución al avantegrama anterior

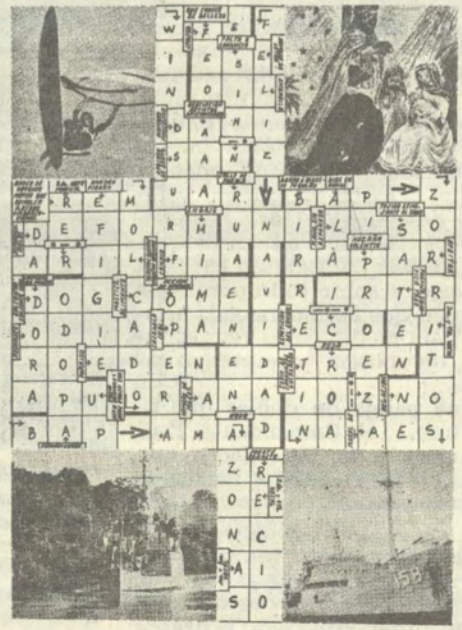



★★★★★ DISTINCION, ELEGANCIA Y ECONOMIA EN SUS AGASAJOS

TELEFONOS : 238113 - 618912

avanteletras

1. Amura
2. Ancla
3. Babor
4. Boza
5. Casco
6. Codaste
7. Crujía
8. Cubierta
9. Driza
10. Escora
11. Eslora
12. Estribor
13. Fondear
14. Garrear
15. Goleta
16. Izar
17. Jarcia
18. Larga
19. Mástil
20. Popa
21. Proa
22. Quilla
23. Remo
24. Rumbo
25. Sables
26. Timón
27. Varar
28. Virar
29. Virar por avante
30. Yol

W	E	T	N	A	V	A	R	O	P	R	A	R	I	V
Y	O	A	R	O	C	S	E	C	L	I	T	S	A	M
V	A	R	A	R	R	A	E	D	N	O	F	A	X	S
I	Z	B	O	S	E	N	B	A	B	O	R	J	E	E
R	I	O	J	L	Q	P	W	X	L	U	L	L	R	S
A	R	N	O	M	I	T	C	A	M	Z	B	P	R	T
R	D	W	J	A	L	C	N	A	K	A	C	Y	Z	R
S	V	R	A	Z	I	T	H	M	S	A	Z	E	A	I
E	G	A	R	O	L	S	E	E	R	C	A	C	I	B
A	K	A	O	B	A	P	O	P	I	S	O	Y	C	O
I	O	L	O	Y	R	U	M	B	O	D	P	R	R	R
J	A	L	S	V	G	A	R	G	A	R	R	E	A	R
U	G	I	R	O	A	D	R	S	I	G	O	M	J	O
R	C	U	B	I	E	R	T	A	E	Z	A	O	A	S
C	Y	Q	E	A	T	E	L	O	G	L	K	C	K	A

el juego de los 10 errores

(A) SILUETA REAL
(B) SILUETA MODIFICADA

A

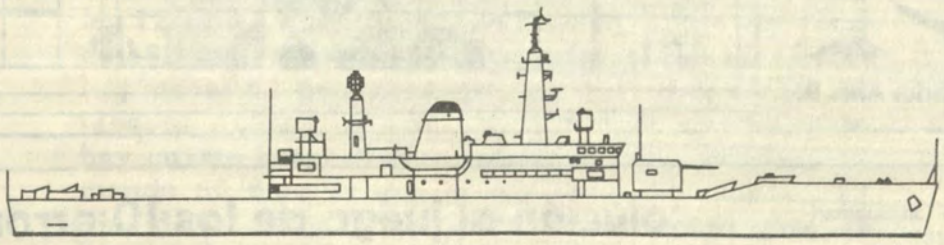

B

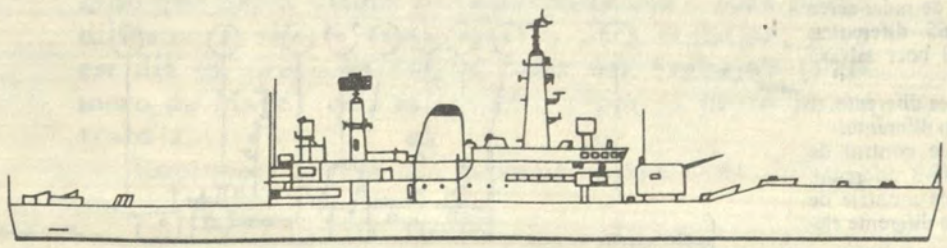

de nuestros lectores

Señor Director:

Al asumir sus funciones la nueva junta directiva se mencionó como próxima a concretarse la construcción e instalación de una sauna, me gustaría saber si la tiene considerada dentro de sus planes a corto plazo.

Atentamente
Tte. 1o. Armando Robles Moreno

Respondemos:

En nuestro club hay continuidad. La sauna y baños turcos están en el plan piloto de desarrollo de la sede San Borja y el Comité Directivo tiene el deseo de llevarlo a cabo cuando los medios económicos lo permitan.



C. de F. Carlos Arias B.

avantegrama

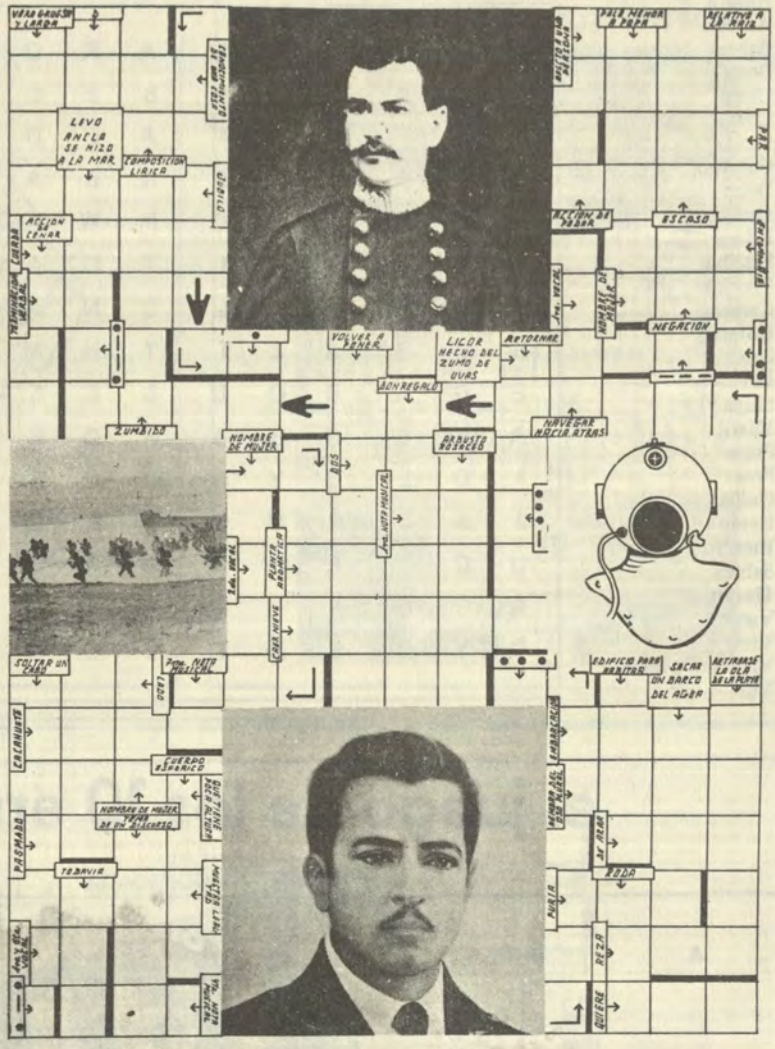

solución al juego de los 10 errores

FRAGATA MISILERA CLASE LEANDRA (INGLATERRA)

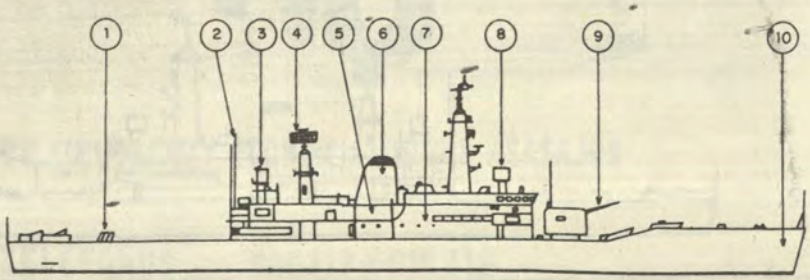

1. Mortero antisubmarino diferente .
2. Antena IF doble.
3. Proyector SEACAT A/A.
4. Antena de radar aéreo tipo 965 diferentes.
5. Falta el bote salvavidas.
6. Chimenea diferente.
7. Manparo diferente.
8. Radar de control de tiro MRS-3 diferente.
9. Cañón de montaje de 4.5" con diferente elevación.
10. Falta el ancla.



¿cansado de trabajar?

Si usted es una de las personas que, a menudo, se siente cansada o con flojera, es bueno que recuerde los apuntes del escritor británico Bernard Shaw que dicen: "El año tiene 365 días de 24 horas, de las cuales 12 están dedicadas a la noche y hacen un total de 182 días. Por lo tanto, sólo quedan 183 días hábiles; menos 52 domingos, quedan 131 días; menos 52 sábados, quedan un total de 79 días de trabajo; pero hay cuatro horas diarias dedicadas a las comidas, sumando 60 días, lo que quiere decir que quedan 19 días dedicados al trabajo. Pero como usted goza de 15 días de vacaciones, sólo le quedan cuatro días para trabajar; menos aproximadamente tres días de permiso que usted utiliza por estar enfermo o para hacer diligencias, sólo le queda un día para trabajar; pero ese día es, precisamente, el "Día del Trabajo" (Primero de Mayo) que es feriado, y por lo tanto no se trabaja.

Entonces . . . ¿De qué se siente usted cansado?

Fe de erratas:
Para la página 9 de la separata "a todo trapo"

Hace 27 años Maquinarias inició la historia de Datsun en el Perú

En 1957 un grupo de empresarios peruanos importaron el primer Datsun que circuló en el país.
Trabajando con mucha **seriedad** lograron que la marca se introdujera rápidamente, ganando la preferencia del público. Las ventas demostraron que habían hecho la mejor elección.
Era el momento de introducir el concepto de fabricación y así fue, en 1967 se inició el ensamblaje de Datsun en el Perú.
El esfuerzo de sus visionarios fundadores rindió frutos. Maquinarias se convirtió en la organización automotriz más completa del país, y con ella también creció Datsun.

maquinarias s.a.

La mejor manera de tener un Nissan-Datsun

Toda esta gran organización peruana está, y estará siempre, a su servicio. Y usted lo sabe!



MAQUINARIAS
distribuidor de
NISSAN en el Perú

avante

CENTRO NAVAL DEL PERU

No. 82 - MAYO - AGOSTO - 1984

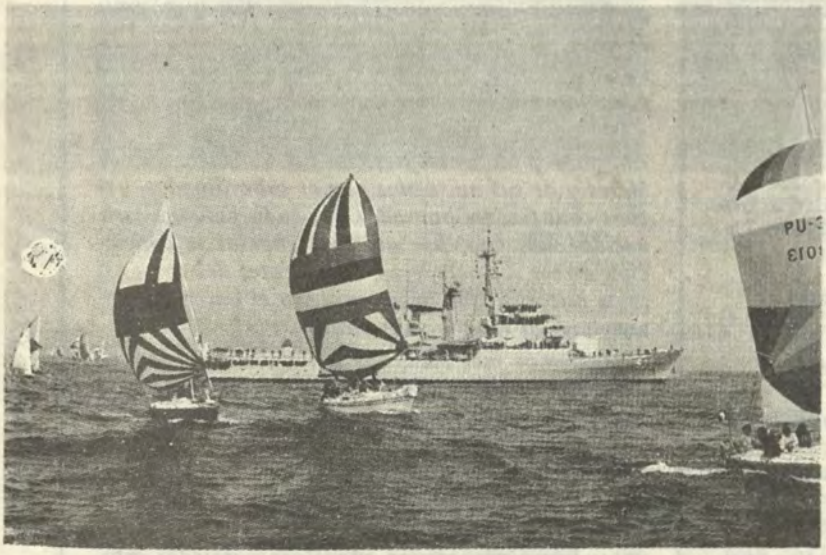



olimpiada inter-promociones

nueva sede callao

tabla a vela

modelismo naval

CON ESTE NUMERO UNA LAMINA DEL GRAN ALMIRANTE DEL PERU

"el que no va al centro ..... es

avante

No. 82 Mayo - Agosto 1984

ORGANO INFORMATIVO DEL CENTRO NAVAL DEL PERU

Av. Jorge Chávez No. 121, Callao 1, Perú, Telef. 292724. Editado por la Comisión de Información y Relaciones Públicas. Es una publicación que se distribuye gratuitamente entre sus asociados.

Director: C. de F. Walter Sverko Z.
Sub-Director: C. de C. Oscar Penny C.
Redacción: C. de C. Antonio Gárate C., C. de C. Fernando Sierralta, Tte. 1o. Wilfredo Laffose Q.
Colaboradores: C. de N. José Teixeira R., C. de F. C. Tubino A.S. C. de C. Lizardo Ederi D.L.C., Tte. Germán Vásquez Solís, Tte. 1o. Alejandro Figallo M., Tte. 1o. Víctor López L.T., Tte. 1o. Carlos Weston Z.
Logística: Tte. 2o Willy Albán P.
Dibujos: Carmen de la Torre U., Iris Córdova C.
Dibujos separata: Enrique Zénder y Humberto Alcántara.
Fotografía: Segundo Nuñez, Oscar Zevallos O., Jesús Torres, Hugo Huarcaya.
Distribución: Tte. 1o. Carlos Torres A., Arturo Díaz A., Tte. 1o. Felipe Pérez P.
Impresión: INDUSTRIAL Gráfica S.A.

COMITE DIRECTIVO
CENTRO NAVAL 1983-1985

Presidente: C. Alm. Jorge Salinas S., **1er. Vice-Presidente:** C. Alm. Carlos Valdez De la T.; **2do. Vice-Presidente:** C. de N. Walter Indacochea Q.; **Secretario:** C. de F. José López De Castilla P.R.; **Pro-Secretario:** C. de C. Guillermo Soriano L.; **Tesorero:** C. de F. Luis Jáuregui S.; **Pro-Tesorero:** C. de C. Luis Mendoza R.; **Bibliotecario:** C. de N. Carlos Bedón H.; **Pro-Bibliotecario:** C. de C. José de Rutté C.; **Vocales:** C. de F. Luis Bianchi M., C. de F. Víctor Ramos O., C. de F. Alfredo Anaya C., C. de C. Lizardo Edery D. C., Tte. 2do. Federico Ocaña R., Tte. 2do. Angel Gómez C., A. Fgt. Fernando Casanova C., A. Fgt. Enrique Monzón Z., C. de F. (r) Julio Delgado A., C. de F. (r) Jorge Camino R., Socio Civil Ing. Atilio Brigneti L., Socio Civil Arq. Alberto Chueca C.

PRESIDENTE DE COMISIONES

Legal: C. Alm. Augusto Parodi R., **Estatutos y Reglamentos:** C. Alm. Alfredo Arnaiz A., **Actividades Náuticas:** C. de N. Javier Durand G., **Deportes:** C. de N. Carlos Ponce C., **Información y RR.PP.:** C. de N. Juan Freire R., **Cultural:** C. de F. Abel Castellanos Z.

PRESIDENTE DE JUNTAS

Calificadora y de Disciplina: C. Alm. Alfonso Panizo Z., **Revisora de Cuentas:** C. de N. D'Alessio S., **Auxilio Económico:** C. de N. Héctor Absi C.

PRESIDENTE DE JUNTAS DE ADMINISTRACION DE SEDES

Callao: C. de N. Luis Bardales V. de V., **Balneario La Marina:** C. de N. Héctor Marrache P., **El Remanso:** C. de N. Javier Bravo V., **San Borja:** C. de N. Domingo Giribaldi D.C., **Club Náutico:** C. de N. Percy Pérez B.

editorial
vigencia de grau

Al conmemorarse el sesquicentenario del nacimiento del Gran Almirante del Perú, nos sentimos obligados de rendir a su memoria el justo y emocionado homenaje que merecen su grandeza y excelsas virtudes, gloria y orgullo de la peruanidad y de nuestra Marina, que trascendiendo fronteras, son patrimonio de la Marina Universal.

No vamos a relatar una vez más la epopeya de Angamos y las tantas hazañas del Caballero de los Mares y de sus no menos dignos subordinados, hechos conocidos y honrados por todo peruano bien nacido, más aún, por quienes tenemos la convicción de ser sus herederos, conscientes del compromiso histórico que lleva implícito el hacernos merecedores de tan preciado título.

Queremos más bien, que sea motivo la ocasión, para hacer una reflexión acerca de la vigencia de Grau en los actuales momentos, tiempos en que los sentimientos de patriotismo, fraternidad y nacionalidad son cada día menos sólidos y más proclives a sumirse en peligroso olvido. Persistiendo las amenazas exteriores, tanto o más que hace cien años, hoy, acechan por añadidura bastardos intereses, que, pretendiendo usurpar con otras banderas, el sagrado sitial del Bicolor Pabellón por el que se inmolaran el ilustre Comandante y la tripulación del lengendario Huáscar, derraman a través de no menos bastardos ejecutores, sangre de auténticos peruanos, noble sangre naval entre ella.

En tales circunstancias, la señera figura de un compatriota singular, no sólo debe ser antorcha viva de heroísmo y cumplimiento del deber hasta el sacrificio, sino también, ejemplo cabal de virtudes ciudadanas, de respeto a la Constitución y la Ley, de hombría de bien, espíritu libertario y paradigma de nacionalidad.

Así, al conservar plena vigencia el egregio marino, sigue cumpliendo con su deber, cual Campeador Americano, a 150 años de que la cálida tierra piurana se honrara al recibirlo.

NUESTRA CARATULA



El deporte náutico se hizo presente en la Revista Naval Internacional, llevado a cabo el 29 de julio en la bahía de Miraflores, en homenaje al Sesquicentenario del Natalicio del Almirante Miguel Grau. Foto: cortesía del diario "La Crónica".



Verdadera fiesta de confraternidad naval. Nuestros hijos, familiares y amigos disfrutando de las ocurrencias del payaso un domingo en la sede "El Remanso".

sopa de yuyos





CURSOS DE VELA

El sábado 18 de agosto se iniciaron las clases del curso de vela clase OPTIMIST, para el primer grupo de inscritos conformados por los scouts del Grupo Callao 79, hijos de socios. El curso para este tipo de velero se viene dictando con clases teóricas y prácticas, los días sábados de 08.00 a 12.00 horas, en las instalaciones de la Escuela Naval, gracias a la amplia colaboración que está brindándo su Director, el socio Eduardo Barragán Schenone.

El curso es ofrecido por el club a los hijos e hijas de socios de hasta 13 años de edad y su duración es de 5 semanas, es decir, 5 sábados consecutivos.

Asimismo se comunica que próximamente se iniciará el curso para mayores en la clase J24; a los socios y familiares que deseen recibirlo lo pueden hacer solicitando mayores informes y detalles o inscripciones por teléfono a la secretaría de la presidencia, teléfono 292724.

Para hacer uso de las embarcaciones del Club, será requisitó indispensable poseer el carnet de tripulante, obtenido al final del curso.

LAMINA DEL GRAN ALMIRANTE

Con este número estamos haciendo llegar a todos nuestros socios la lámina del óleo pintado por Pablo Muñiz y que se encuentra en el Museo Naval.



HORARIO DE ATENCION COMEDOR LAS TERRAZAS

El comedor "Las Terrazas" del Club Náutico La Punta atiende de martes a sábado de 1130 a 1700 horas. Los asiduos concurrentes están esperando la ampliación del horario a los días domingos y en verano ¿por qué no con atención nocturna? Pasamos el dato a la Comisión de esta sede.

Los días viernes y sábado los almuerzos son amenizados por un acordeón electrónico el que hará el deleite de los comensales con las melodías de su preferencia.

ELEGANTES

Seguramente ya repararon en las tenidas relucientes del personal que labora en las instalaciones de nuestro Club.

Maitres, cocineros, mayordomos, jardineros, porteros, etc., lucen ropa adecuada a sus funciones, gracias al gran esfuerzo que desarrolla el Comité Directivo en pro de la presentación de su personal, manteniendo la categoría de nuestro club. Si ustedes observaren algún miembro del personal ineorrectamente vestido, están en todo el derecho de hacerlo conocer al funcionario de turno, quien tomará las medidas adecuadas para corregir la falla.

PERRITOS, PERRITOS...

Con el fin de evitar molestias a los concurrentes al Centro Naval en todas sus sedes, recordamos a nuestros asociados que está terminantemente prohibido ingresar a ellas llevando perros u otros animales domésticos y/o domesticados (tigrillos, otorongos, lagartos, etc.), por muy finos que éstos sean. De manera que para evitar un mal rato en la puerta, les solicitamos llevarlos a pasear a otro lugar.

DISCO HOMENAJE A GRAU

Nuestra Marina tiene en los manes musicales de la patria valedera presencia y raíces de lejana data. Recordemos que las hazañas del legendario monitor "Huáscar" inspiraron a don Abelardo Gamarra, "El Tunante", en su creación del vocablo "marinera" para denominar desde 1879 y para siempre este baile nacional.

Como un homenaje al sesquicentenario del natalicio del Almirante Grau, el Centro Naval y el Bazar de la Marina han aunado esfuerzos para reeditar a precio de costo, el disco de larga duración que hace 25 años popularizara entre la juventud naval de la época: valses, polkas, canciones, marchas e himnos navales.

Entre otros, están impresos por la banda y coro de la Escuela Naval del Perú, los himnos: "de la Marina" y "A Grau"; las marchas: "Atención" y "Escuadra Peruana". Destacan también las obras de Pancho Quiroz como el vals "Santa Clotilde" y la polka "Los Submarinistas"; de Andrés Chávez, las polkas "Las Fragatas" y los "Auxiliares".

ALBUM GRAU

A los socios que se inscribieron para adquirir la tercera edición del Album Grau, el Bazar Naval nos pide comunicarles que éstos pueden ser recogidos en el Stand Náutico de su local.

Aquéllos que no se inscribieron, también podrán adquirirlo al contado o a crédito en el mismo stand.

PROMOCIONALES

1973

El C. de C. Julio Uriarte, ha sido elegido presidente de la Junta Directiva que regirá los destinos de esta promoción egresada de la Escuela Naval, para el periodo junio 1984-junio 1986.

Esta promoción, convoca a sus integrantes a la Asamblea General que tendrá lugar el día jueves 27 de setiembre y donde se tratará asuntos de interés; en la agenda figuran, dar a conocer los estados económicos y administrativos.

1983

La Escuela Naval les comunica que se acerquen al Departamento de Moral a recoger su revista "ORTO 1983"

PAGO DE CUOTAS

Con el fin de dar facilidades a los señores consocios, oficiales en retiro y socios civiles, para que efectúen sus respectivos pagos por concepto de cotizaciones y cuotas de ingreso, a partir del 1o. de agosto del presente año la tesorería del Centro Naval del Perú ha destacado, los primeros sábados de cada mes, a un empleado a la sede San Borja, en el horario de 0900 a 1300 horas.

ACTUALIZACION DE DIRECCIONES

Con el fin de que esta revista y todo boletín o comunicación emitida por el Club les llegue a su domicilio oportunamente, agradecemos a nuestros socios marinos en retiro y a los socios civiles, actualicen las direcciones donde deseen recibirlas.

Esto lo pueden efectuar en la oficina de la presidencia en el Callao, teléfono 292724.

AVANTE PARA LA FAMILIA

Algunas esposas de nuestros asociados nos reclaman la revista del Club. Bueno, en parte se debe a que este es el segundo número que aparece en el año, debido a que tiene que auto-financiarse en base al avisaje.

Pero hay algunas señoras que no han podido leer ni el número anterior. Hemos revisado los cargos y ellos están firmados por los socios. Parece ser que lo que sucede en este caso, es que la revista del Club se queda en el cajón del escritorio, del buque o dependencia.

Avante es..... ¡para la casa y la familia!

JUEGOS FLORALES DEL CENTRO NAVAL DEL PERU – 1984

El Club, a través de su Comisión Cultural, convoca a los Juegos Florales del Centro Naval del Perú 1984, los mismos que se efectuarán de acuerdo a las bases siguientes:

Poesía y Narrativa

1. El Jurado estará integrado por tres intelectuales de reconocida capacidad y trayectoria, debiendo concederse un premio en poesía y otro en narrativa, sea este último para cuentos o novelas. Cada premio consistirá en 1'000,000.00 soles oro. En caso de considerarlo aparente, podrán declarar desiertos los primeros lugares destinando los premios respectivos a incrementar la biblioteca del Centro Naval del Perú.
2. Las obras podrán ser remitidas en original y dos copias escritas a máquina, a doble espacio, en papel tamaño carta. Estarán firmadas con seudónimo y serán acompañadas de un sobre cerrado en cuyo exterior se indicará el seudónimo usado por el autor, el nombre de la obra y el género en que participa, y en su interior se especificarán los datos del autor: nombre, dirección y demás datos personales.
3. Pueden participar todos los socios y sus familiares directos. Las obras deben ser inéditas y el tema es totalmente libre.
4. El Centro Naval se reserva los derechos de la primera edición sobre las obras premiadas, comprometiéndose a publicarlas en el plazo de un año.
5. Los trabajos deberán remitirse a la siguiente dirección: Centro Naval del Perú, Comisión Cultural, Av. Jorge Chávez 121, Callao.
6. Un mismo autor podrá participar con más de una obra, siempre que lo haga en géneros diferentes.
7. Los Juegos Florales se abren a partir de la publicación de las presentes Bases y se cierran el día 15 de noviembre de 1984. El fallo del Jurado será inapelable y se dará a conocer antes del 15 de diciembre.

Artes Plásticas

1. El Jurado estará integrado por tres artistas de reconocida capacidad y trayectoria, debiendo concederse premios para pintura y escultura. Cada premio consistirá en 1'000,000.00 soles oro. En caso de considerarlo aparente, podrán declarar desiertos los primeros lugares destinando los premios respectivos a incrementar el patrimonio artístico del Centro Naval del Perú.
2. En ningún caso los cuadros u obras llevarán indicados el nombre del autor quien firmará sólo con seudónimo, rigiéndose en este aspecto igual que el párrafo (2) de las bases para Poesía y Narrativa.

INVITADOS

Se comunica a los asociados que el pago por derecho de invitado es de S/. 1,500 cada uno y es requisito la presencia del socio; sin él no puede haber invitados.

CREDITO A SOLA FIRMA

Se comunica a todos los asociados que para hacer uso del crédito a sola firma en todas las sedes, es necesario la presentación del carnet de socio emitido por el Club (el del fondo rojo).

CARNET DE SOCIO

Se recuerda a los asociados que para el ingreso a las diferentes sedes es requisito, la presentación del carnet de socio emitido por el Club; la TIN, no da derecho de ingreso; cuando por olvido o pérdida no disponga del carnet del Club, le agradeceremos hacer llamar al funcionario de turno.

MODELISMO NAVAL

En esta edición damos inicio a una serie de artículos sobre Modelismo Naval. Este pasatiempo, que mu-

sopa de yuyos

chas veces es una verdadera "enfermedad contagiosa", es una buena oportunidad para que los aficionados a él, niños, adultos y ancianos, intercambien ideas, motivos y estilos relacionados con este arte, logrando así mejorar el entendimiento y comunicación entre miembros de distintas generaciones.

El objetivo pues, de estos artículos es formar el Club de Modelistas Navales con la finalidad de promover este "hobby" y cuya sede será el Centro Naval.

Padres e hijos podrán compartir este pasatiempo durante sus momentos de ocio, en el Club o en sus hogares, el cual estamos seguros, será motivo de gran unión y de una amistad que no tendrá en cuenta edades.

NUEVAS ADQUISICIONES DE LA BIBLIOTECA

William Styron – La decisión de Sophie.
Taylor Caldwell – Ni vencedores, ni vencidos.
Frederick, Forsyth – La alternativa del diablo.
Helen Van Slyke – El amor no cuenta.
Fred Mustard Steward – Centuria.
Frederick Forsyth – Los perros de la guerra.
Irving Wallace – El complot
Max Ehrlich – Shaitan.
William Golding – Ritos de paso.
Taylor Caldwell – Las águilas se reúnen.
Wilbur Smith – Retumba el trueno.
Thomas H. Block – Emergencia.

PUBLICIDAD

Para aquellos socios que deseen colaborar con su club, lo pueden hacer efectuando las gestiones entre entidades industriales o comerciales o ante sus relaciones para conseguir el avisaje que financie la publicación de esta nuestra revista. Además tienen derecho a la comisión por este concepto.

En el recuadro la tarifa correspondiente.

Tarifa de Publicidad

1 Página	700,000.
1/2 "	400,000.
1/4 "	250,000.
Contratapa	1'500,000.
Retira de Carátula o contracarátula	1'200,000.

Mayores informes en la Sede de la Presidencia, teléfono 292724.

DEPORTES NOCTURNOS

Dentro de poco quedarán concluidos los trabajos iniciados hace algún tiempo para mejorar la iluminación de las canchas de tenis, basquétbol, fulbito y voléibol.

TARJETA AMARILLA

Para aquellos Jefes de Relaciones Públicas de las sedes o comisiones que no cumplen con remitir las informaciones que necesiten o deban conocer todos los socios a través de este órgano informativo.

Avante, justamente, es para que el asociado esté informado de las actividades que se realizan o programan en cada sede, de los servicios que ofrece, de los horarios de atención, en fin de todo lo que el socio necesita conocer para que pueda participar en la vida del club.

historia del bingo

(Y de como Stella Maris le dio otra fisonomía)

Este juego, al igual que muchos otros llamados de azar, data de 1872 cuando un poblador de nuestra serranía preguntado de donde venía, contestó: *"Bingo* de *jogar* boletas con *números* sacados de caja y *decidos* en alta voz para ver si yo tener *mesmo."* Bueno, se refería a lo que ya ustedes saben, pero se quedó el nombre "BINGO"

En su inicio tuvo sus problemas. El primero fue cuando usaron huevos para anotar los números y como lógicamente se rompían, el juego terminaba con una tortilla gigante de *"números"* que servía para compensar en algo a los que no ganaban.

Luego alguien sugirió algo parecido, pero más redondo y se habló de la bola de pin pon.

Pero sólo con el advenimiento de la aspiradora se solucionó el problema del aire que moviera las bolitas, cuando un avispado vio que el aparatiro por delante jalaba aire pero por detrás lo botaba de manera que usaron la aspiradora al revés.

Así llegamos al siglo XX en que el problema ya no se presentaba con la bola ni con el sistema sino con los premios.

Hoy en día hay una fiebre de locales que hasta la Antalgina se ha quedado *out*, y la gente hace cola ante los casi 1500 locales que esparcidos por Lima absorben como la aspiradora a público ávido de ganarse *alguito*. . . pero *ñanga*.

Después de perder hasta 50 kilos y no de peso precisamente, unos pocos sacan con las justas para la gasolina y ¿el resto? bien gracias, surgió una institución que puso las cosas en su sitio, y con precios que no cubren ni los del cartón, regalando en sus bingos MILLONES DE SOLES, APARATOS ELECTRICOS hasta por gusto y PASAJES AL EXTERIOR sin contar con los del interior... ah bárbaros!! Como si fuera poco, sabedores de lo bajo que está el Sol se han decidido a dar premios en Dólares y así lo harán este 5 de Octubre en el CENTRO NAVAL DE SAN BORJA a las 8 de la noche.

Entre juegos?... show, y al final para que todos se vayan contentos, tono con "Decisiones" y "Caballo Viejo" ¡con orquesta por supuesto!.

Ah... esa institución se llama STELLA MARIS y otra vez hace noticia.

Así se hace la historia, así se hace plata y sobre todo así se hace obra social pues todos sabemos que Stella Maris hace labor social y benefactora. Esto sí que es Bingo. ¿Lo demás? ¡puro cuento! Recuerde:
CENTRO NAVAL - 5 de Octubre
BINGO MONSTRUO - 8 p.m.
Soles... Dólares... Pasajes al Exterior... Aparatos Eléctricos... Show Danzant.



la nueva sede callao

Nuestro Club, el Centro Naval del Perú, nació como institución en su tradicional local del Callao. En este lugar, los antiguos marinos se reunían al retorno de sus viajes o labores cotidianas. El Club, era el centro de la vida social del primer puerto; sus diferentes ambientes fueron testigos de animadas reuniones a principios de este siglo cuando la falta de vías apropiadas de comunicación, hacían largo y dificultoso el viaje a Lima. En sus salones nació hace muchos años, la tradicional fiesta del Año Nuevo.

En 1975 la apertura del local de San Borja con sus nuevas instalaciones, la transferencia de gran parte de los salones de la Sede Callao al Museo Naval y la desaparición del recordado Arturo Villacorta hizo que nuestro más tradicional local perdiera el sitial que en antaño detentó.

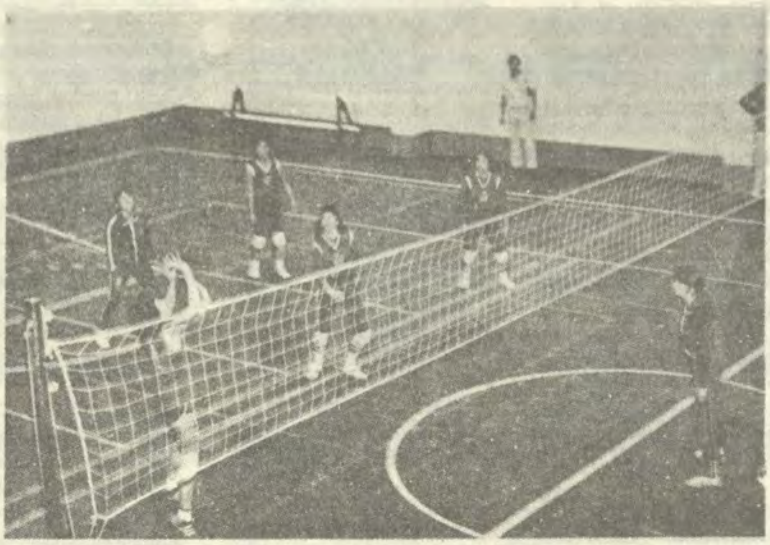



Firme en crujía, bar remozado totalmente; un conjunto de espejos decorativos, enchapes de madera en las paredes y el mostrador invitan a celebrar momentos felices. Los mayordomos siempre listos para ofrecer una atención esmerada.

Los socios que hoy visitan la Sede Callao encuentran que en este antiguo local, se están produciendo grandes cambios que han remodelado por completo la casi totalidad de sus instalaciones constituyéndose en el sitio de reunión de los jóvenes oficiales que dotan nuestros buques o que laboran en las



Levantada sobre parte de antigua cocina, el salón-comedor la Goleta, presentará un decorado netamente naval, combinando lumbreras y ruedas decabillas, bajo un techo de estilo hispano.

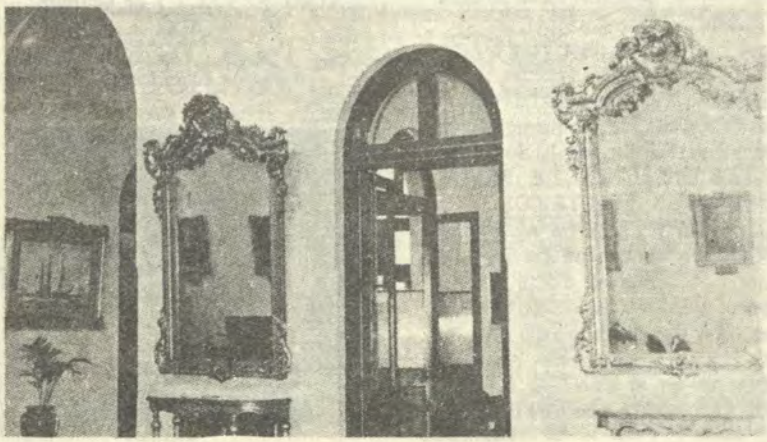

Al servicio de Ud. y la familia... Véngansel

dependencias del Callao y que se dan cita allí. Disfrutan también de sus nuevos ambientes nuestros socios y sus familiares sobre todo los que viven en La Punta, Callao y Maranga y zonas aledañas.

Las refacciones y remodelaciones que se han efectuado obedecen a un Plan Piloto preparado por las distintas Juntas de Administración de la Sede durante su gestión; agenciándose materiales y recursos para superar con ello los pocos medios que para financiar esta tarea poseían, demostrándose así, continuidad en las actividades del club.

Después de dos años de trabajo planificado y continuo apreciamos que el empuje y el esfuerzo de un grupo humano está logrando hacer mucho con

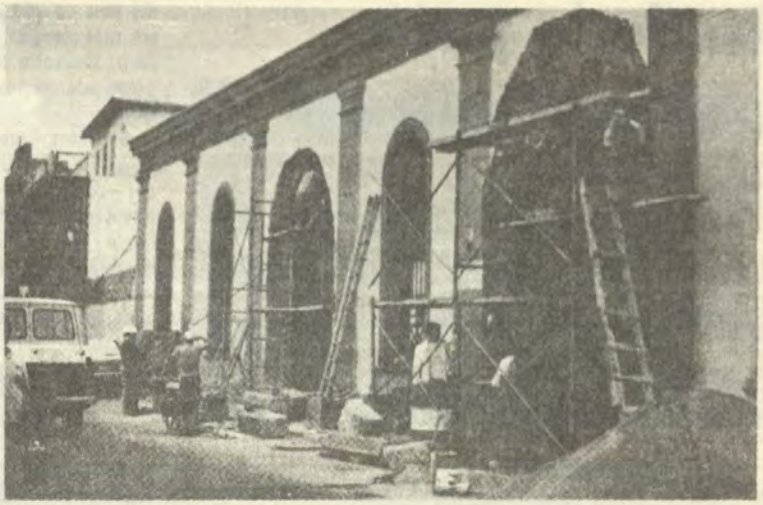

Cerramos por aquí, abrimos por allá. . .

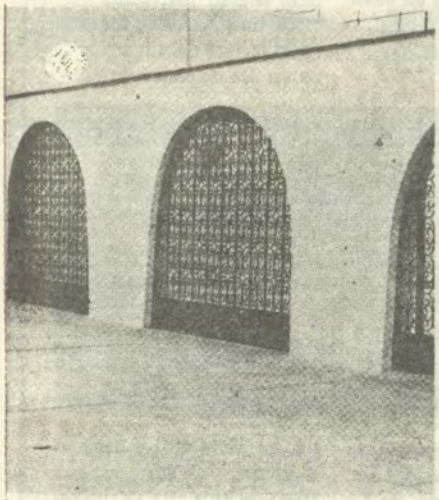

Nuevos portales de fierro forjado separa el área deportiva de la de recreo.





los limitados recursos económicos que el Comité Directivo estuvo en capacidad de proporcionarle ya que este tipo de obras no se encontraban inicialmente presupuestadas. Por esta magnífica labor desarrollada desinteresadamente en beneficio de nuestro Club y de sus socios AVANTE se complace en felicitar al Presidente de la Junta de Administración de la Sede Callao socio Capitán de Navío Luis Bardales Vásquez de Velasco, a los oficiales socios que con él laboran y al personal de la sede, que superando los achaques propios de una construcción antigua, han logrado edificar lo que hoy es la NUEVA SEDE CALLAO. BRAVO ZULU

sede la punta



¡a comerrr... pescados y mariscos!

Llegamos a las trece horas. Mi anfitrión me esperaba listo y un poco inquieto por la hora, pues era día miércoles, y ese día es laborable en un cuarto piso, es algo así como un pent house a baja altura o un sky room pegado al suelo.

Subimos por una escalera circular con pasamanos de bronce y cuyos peldaños están cubiertos por una mullida alfombra de color azul que nos hizo olvidar los tres pisos que nos conducirían al lugar del que tanto habíamos oído hablar. Y allí estábamos, un lugar elegante pero sobrio en cuanto a decoración, pero eso sí, se respiraba un aire de distinción posiblemente por la seriedad y prestancia de los casi 10 mayordomos, ávidos de atendernos, y también creo yo porque las personas que ocupaban las mesas tenían pinta de ejecutivos u hombres de negocios, acompañados por damas que a la distancia uno sabe que son de "clase A".

El primer impacto que siente el visitante es el paisaje que se presenta la vista. Es una mezcla de matices, colores y tonalidades que van desde el profundo azul del mar, con el azul del cielo, hasta el impecable blanco de las bien cuidadas edificaciones que rodean el local... El verde, ese maravilloso verde las palmeras, tan escaso en nuestras áridas costas y el bien conservado gras de parques y jardines, completan el poco corriente cuadro que queda perfectamente marino con la infaltable presencia de buques, veleros, chalanas y todo aquello que convierte el mar en un lugar adecuado para meditar, pensar, recordar y últimamente para... comer pescados y mariscos. Porque al igual que los locales de Bingos, proliferan hoy en día, los locales que ofrecen especialidades en mariscos, ¡pero vaya usted a ver donde se los ofrecen!... pegado contra un cerro en La Victoria o en un corralón mal presentado en San Miguel o en un salón semi-derribado en Miraflores... ¿pero al lado del mar? ¿Cuántos?... es decir, ¿Cuántos a los que usted puede concurrir sin que después le dé el malestar del marisco "pesado", o de la "cuenta pesada"?

Pues los marinos, aún seguimos con suerte. Ese lugar elegante, con aires de restaurante 5 estrellas, rodeado de palmeras y a escasos metros del mar en uno de los lugares más navales de nuestro Perú, funciona en La Punta y es nada menos que nuestro.

Se llama Club Náutico y es uno de los cinco locales que conforman el Centro Naval y que gracias a la brillante idea de poner jefes encargados de las diversas sedes, se ha entablado una competencia entre los responsables por ver quién ofrece el mejor y más barato servicio... competencia claro está en la que los únicos ganadores somos nosotros, que buscamos un buen lugar y sobre todo a nuestro alcance... económico.



Y vaya si el Comandante Percy Pérez lo ha logrado. En el Club Náutico de La Punta del cual es el encargado, encuentra las flotas de mariscos más sofisticados que se les pueda ocurrir a usted y al chef, Sr. Calixto Olivera, un civil de esos para quien el mar no tiene secretos y que hay que buscarlos con lupa y buena voluntad, como lo hizo el Administrador, Sr. Fernando Masías, otro civil que se ha propuesto poner su local por encima de La Caleta o El Peñón o el Todo Fresco y todos esos locales que a parte del buen nombre, no ofrecen ni el aliciente de respirar aire de mar o ver pasar en el verano, una bañista de esas que alegran el día, la tarde y la noche. Tiene para usted y su familia el Menú Familiar Naval, y si se trata de negocios o toma de importantes decisiones... pues solicite el Menú Ejecutivo Naval... con esos platos tenga la seguridad de que cualquier negocio, conquista o compromiso saldrán ¡perfectos!

Se imagina usted sentado en la terraza del Club Náutico un día de enero, con pleno sol, cielo azul y bañistas a granel y saboreando un trago de esos que ya son toda una fórmula aritmética preparada por el OM1 Temístocles (Temis) Ojeda, para quien las mezclas y mixturas no tienen secretos. Pues esperemos el verano y visite su Club Náutico. Puede hacerlo de martes a viernes por ahora (ver horario), porque próximamente, también podrá ir los domingos. Qué tal suerte, ¿verdad?



sede san borja

¡A COMER... CON MUSICA!

Así es. Ya puede usted elegir musicalmente los potajes que se sirven en el Monitor, al son de las notas musicales de un órgano electrónico que esparce sones y ritmos por todo el ambiente del comedor. Es una buena idea. De esa forma una larga o corta espera es más amena, cuando nos la adornan con nuestra canción favorita y sobre todo si la cuenta es "alta", pues con música puede ser más aceptable, ¿verdad?

HORARIO DE ATENCION: SALONES

LOCAL	LUNES	MARTES	MIERCOLES	JUEVES	VIERNES	SABADO	DOMINGO
BAR "EL GALEON"		1200-2400	1200-2400	1200-2400	1200-0100	1100-0100	1100-2400
DISCOTECA "EL VIKINGO"		CERRADO			2000-0300	2000-0300	CERRADO
ALMUERZO "EL MONITOR"		1300-1600	1300-1600	1300-1600	1300-1600	1300-1600	1200-1600
COMIDA "EL MONITOR"		1930-2300	2000-2300	1930-2300	2000-2300	2000-2300	2000-2300
ALMUERZO "EL ALMIRANTE"		1300-1600	1300-1600	1300-1600	1300-1600	1300-1600	CERRADO
COMIDA "EL ALMIRANTE"		2030-2400	2030-2400	2030-2400	2030-2400	2030-2400	2030-2400
SNACK - BAR POLLERIA		1700-2200	1700-2200	1700-2200	1700-2200	1200-2200	1200-2200
PELUQUERIA		1400-2000				0900-1400	

a) Los días vísperas de feriado, el horario de atención será igual al de los días viernes y sábados.
b) Los pedidos sólo podrán ser efectuados hasta media hora antes del término del horario de atención.

OJITO... PAPIS

Les rogamos no prestar el auto a sus engreídos dentro de las instalaciones del Club; pues ya son numerosos los socios que se quejan de misteriosos choques y abolladuras por parte de vehículos que nunca se dan a conocer; pero que sospechamos son de socios que por ese amor ... paterno, le dan la llave al engreído y éste... pues ustedes comprenden ¿verdad?

Asimismo se recuerda que no está permitido el tránsito o la práctica de ciclismo, o patinaje en las veredas o en la terraza adyacente a las piscinas.

TARJETA DINERS

Buenas noticias para los socios que usan tarjetas Diners, sobre todo para aquéllos que gustan del crédito, pero sin que tengan que chocar con el sobre de pago. Lo pueden consumir en comedores y bares, inclusive discoteca y hacer el pago con la sola presentación de su tarjeta Diners, para lo cual nuestro personal ya está debidamente entrenado e informado del trámite respectivo.

YA NO SE PERDERAN...

Ni los socios ni sus invitados, en la visita que hagan a nuestras instalaciones; pues en los distintos senderos, veredas y en lugares estratégicos, se han colocado letreros que señalan la ubicación de los diferentes ambientes y salones del Club. Posteriormente se instalará un ambiente para objetos perdidos y encontrados, ya que, últimamente, los socios y sus invitados pierden muchas cosas y no aparecen, ¡por descuido de sus propietarios claro está!



Los otros dos que faltan se quedaron en casa!



Esto no es un simple corte de pelo...

CORTE DE CABELLO

Desde el 21 de junio un nuevo servicio se ha sumado a los muchos que día a día viene prestando la sede San Borja. Es el servicio de Peluquería. Solucionando el problema del corte para los chicos y, sobre todo, a precios que son una bagatela... ¡precios navales! Aquí la tarifa:

ADULTOS:
Corte de pelo S/. 3,000.00
Rasurado de barba S/. 3,000.00
NIÑOS MENORES DE 12 AÑOS
Corte de pelo S/. 2,000.00
Rasurado de barba ¡Gratis!

De manera que a llevar a los niños al Club, a jugar, hacer deportes, comer bien y... cortarse el pelo.

NUEVAS OBRAS

Dentro de la programación se iniciará la construcción del muro perimétrico de la sede de San Borja, a lo largo de la Av. San Luis y que tiene una longitud de 281 metros. En el balneario La Marina se iniciará la construcción de otra cancha doble de frontón en la playa grande, así como la ampliación del malecón en 70 metros.

DEPORTES NOCTURNOS

Dentro de poco quedarán concluidos los trabajos iniciados hace algún tiempo para mejorar la iluminación las canchas de tenis, básquetbol, fulbito y vóleibol.

NUEVO TELEFONO

Esta sede tiene desde la fecha el siguiente número telefónico: 355907 y como alterno continúa el 361132.

CLASES DE TENIS

Desde el 1o. de junio, el costo de las clases de tenis es de S/. 4,000 la hora.

el remanso



También nuestros jefes quisieron estar presentes en la apertura de la temporada.



Eso es... dale el golpecito uno más y entrará al huequito, apúrate mi hijito, que aún nos faltan 73 huequitos más.



Que no te podemos oir!... canta más altooo!



Atención...!... atención!... ahorita se convierte en u elefante!





















Dejen no más que prenda la vela y van a ver todo lo que se va a quemar.



Prestigio mundial basado en
SEGURIDAD, CONFORT, CONFIABILIDAD y LARGA VIDA

VOLVO 240
PARA GENTE EXCLUSIVA
COMO USTED,
QUE CONOCE
EL VALOR DE LA
AUTENTICA CREACION

MOTOR
4 cilindros en linea 1986 y 2316 cc.
CAJA DE CAMBIOS
Automática o manual de 4 o 5 velocidades.
PUERTAS
4 ó 5 puertas en Station Wagon
SEGURIDAD
Seguridad dinámica con el conocido doble sistema triangular de frenos.
ESPACIO
Amplio espacio interior que proporciona alto y placentero nivel de conducción.

VOLVO NUEVA GENERACION 240
Calidad y Seguridad en la más bella forma!

ahogados... ¡de afecto!

Sábado de cualquier mes. Ha transcurrido una semana larga y tediosa. Eso de levantarse a las 06:00 cuando los rayos del sol no alumbran ni calientan es terrible y, aunque sabemos que allá detrás de ese cielo gris y espeso se encuentra la luz del nuevo día, nos resistimos a dejar la confortable y térmica camita que nos aprisiona entre sus tibias sábanas.

Hoy es un día especial. Debo salir con los chicos y la señora en la noche. Voy a llevarlos al club a comer pollos, salchipapas o cualquiera de esos gigantescos sandwiches que en la calle son ya inalcanzables por el exagerado precio que nos obligan a pagar y que en mi club, los consigo por una bagatela.

Alguien que no conoce bien el Centro Naval me pregunta... ¿y el frío? ...allí en San Borja.. debe ser terrible!



Yo sólo me limito a sonreír, pues sé que allí en la terraza de mi Club está la pollería más abrigadora y acogedora de esta parte del continente y si he de pasar frío, será sólo por unos instantes, aquéllos en que bajo de mi automóvil y atravieso el parqueadero para entrar en el acogedor ambiente.

Somos tan comodones y la directiva nos cuida tanto que ha construido detrás de la pollería, una extensa playa de estacionamiento para aquellos "flojitos" que no quieren dejar el estacionamiento y prefieren ser atendidos allí, "in situ".





Yo al menos, soy amigable y social y a mi señora especialmente, le encanta entrar en el abrigador ambiente de sus amistades que con toda seguridad va a encontrar. ¡Eso está tan... concurrido!

Lo único de malo es que de seguro hay que esperar un poquito, pero hasta eso vale la pena. La espera la hacemos en el automóvil y será el mayordomo el que le dirá cuando puede usted entrar, y en el entretiempo, pues no falta una cervecita o un pisco sour para que le vaya haciendo algo así como una playita para que el pollo nade su poquito.

La verdad es que no sé qué es lo que le da tanto ambiente a la pollería. Quizá la decoración tan sobria o el calorcito que se irradia del artístico horno que semeja una caldera. Pero definitivamente lo mejor es que ya tenemos donde ir el sábado y encontrarnos con caras familiares. Ya quedó atrás el Kentucky Fried Chicken o el Cortijo o el Rancho, eso... para los millonarios o los bacanes, porque lo que es aquí en el "Pollo Ahogado", así se llama nuestra pollería, usted se siente ahogado pero de afecto, amistad y buen servicio; y lo mejor de todo, cuando le presentan la cuenta, se ríe de lo barato. Una "miseria" de acuerdo, claro está... ¡y a sola firma!

¡Y pensar que fue tan fácil construirla! Unos cuantos mamparos de triplay artísticamente trabajados con sus lunas imitación catedral y... todos de sacar y poner, ya que en el verano se retiran para aprovechar el fresco de la temporada. Sus mesas tan finas y al mismo tiempo rústicamente trabajadas, le confiere un aspecto de Mesón Español o Argentino y, claro, te das cuenta de que estás en tu club por la decoración estrictamente naval.



¡Qué buen gusto por Dios!... pero ¿qué pasa?... ¡temblor! ¡Ah, no,... es mi mujer! Qué manera de levantarlo a uno y ahora lo peor. La tragedia de los sábados. A recordarme que hoy, hay que sacar a los chicos a la calle, pero... ¿a dónde los llevo?... con lo que tengo en el bolsillo y lo que cobran en la calle, no alcanza ni para una salchipapas...

¡Ahhhhh si el club tuviera una pollería como la de mi sueño...! a lo mejor hasta al crédito podría comer, pero, después de todo fue eso, sólo un sueño y en estos tiempos ¡es lo único gratis!

notas del ayer

Se inaugura "Barbecue" en el Centro Naval.

Con gran éxito se efectuó en el Centro Naval, el día jueves 12 de diciembre a 19:00 horas, la inauguración del nuevo "barbecue" con un "pollo bingo", el cual estuvo muy concurrido originando que se terminaran los pollos, pero sin quedarse nadie sin comer; el juego de bingo fue muy alegre y animado, se felicita a los ganadores y se desea igual suerte para todos.

PRECIOS BARBECUE

1	Pollo de la brasa	S/. 24.00
1/2	Pollo a la brasa	" 12.00
1	Pollo crudo	" 20.00
1	Paq. Menudencias	" 6.00

(De Avante No. 4 Diciembre 1957)

NOTA DE REDACCION:
Los comentarios vuelan pero... verdad que todo tiempo pasado fue mejor. ¡Ojo por si acaso los precios son en soles no en dólares!

matrimonios



El 3 de Mayo en la Iglesia Medalla Milagrosa contrajeron enlace el Tte. 1o. Jorge DE LA PUENTE Ribeyro y Mariella Lostaunau Calderón.



En la Capilla Santa María Eufracia se consagró el matrimonio de el C. de C. Carlos NOVOA Solís y Carmen González Infanta, el 7 de Julio 1984.



En la Virgen del Pilar contrajeron enlace el Alférez de Fragata Marco Antonio García Moreno con Silvia Barragán Scavino, el 24 de Agosto.



En la Parroquia Santa Rita de Casia contrajeron enlace el 20 de Julio el Tnte. 1o. José Castro Bracamonte y Rocío del Pilar Cánovas Petrozzi.

El próximo 27 de octubre en la capilla Stella Maris se consagrará el matrimonio del Tte. 2o. Rodolfo REATEGUI Rodríguez con Silvana Ibárcena Arias. Ella es hermana de Maggiela casada con el hermano del novio, el Ingeniero Julio Reátegui Rodríguez.

AGNAV SAN NICOLAS

CORTESIA

AGENTES NAVIEROS SAN NICOLAS S.A.

nuevos herederos

En MARZO 1984:

5 varones	Tte. 2o. Ernesto Lermo y Cecilia Boggio.
13 niña	Tte. 2o. Fernando García y Edda Beltrán
19 varón	A. de F. Carlos Pérez y Viviana Carbone
21 varón	Tte. 2o. Félix Ontaneda y Luz Soto
24 niñas	Tte. 1o. Julio Camogliano y Lucrecia Jiménez
	A. F. César Vargas e Isabel Valderrama
	A. de F. Julio Enríquez y Ernestina Soto

En ABRIL

1 niña	C. de C. Jesús Cano y María Lizárraga
2 niña	Tte. 2o. Pedro Villanueva y Miriam Johanson
3 niña	C. de F. Jorge Neyra y María Páez
varón	Tte. 1o. Jorge Gaule y Rossana Cabrejos
7 varón	Tte. 1o. Federico Gorbitz y Silvia Dupay
10 niña	A. de F. Luis Herrera y Patricia Munar
13 niña	Tte. 1o. Hugo Ramírez y Roxana Denegri
15 niña	Tte. 1o. Javier Carmelo y Celeste Chávez
18 varón	Tte. 1o. Carlos Sánchez y Blanca Salaverry
23 varón	Tte. 1o. Luis Guillén y Marcela Arancibia
niña	Tte. 2o. José Bringas y Julia Degregori
25 varón	Tte. 1o. Luis Fernández y Martha Ramírez
26 varón	Tte. 1o. Manuel De la Haza y Natalia Fuente

En MAYO

1 varón	Tte. 1o. Luis Gómez Morate y Mónica Arnillas Dencon
niña	A. Fgt. Eduardo Inga Urbieta y Joe Rivera Chang
2 niña	Tte. 1o. Carlos Horna Aguilar y Nancy Urday Delgado
4 niña	C. de C. Oscar Salas Bracamonte y María del Carmen Valdivieso
6 varón	Tte. 2o. Fernando Sáenz y Patricia Rodríguez Tello
15 varón	Ricardo De la Puente Basombrío y Maritza Urool P.
16 niña	Tte. 1o. Eduardo Jarrín Cáceres y Denisse Tejada Pérez
19 niña	Tte. 2o. Jorge Mazzotti Mercado y Gabriela Breña Arias
21 niña	Tte. 1o. Ramón Carnero Roldán y Marcela Sandoval
varón	Tte. 1o. Eduardo Francia Cordano y Cecilia Ramírez
27 varón	A. Fgt. Juan Huamán De los Heros y Ursula Chávez P.
varón	A. Fgt. José Mendoza Pantosa y Rosy Montgomery
26 niña	C. de C. Luis Sánchez Salazar Paz y Marina Ornillas
	Tte. 1o. Benjamín Cárdenas Sánchez y Ana Marí Gil G.

En JUNIO

2 varón	Tte. 1o. José De los Ríos Boggio y Victoria Garland
3 niña	A. Fgt. Mario Espejo Osores y Leny Espinal Castro
5 varón	Tte. 2o. William Ibañez Gentilla y Jenny Gentille B.
varón	C. de F. Alberto Gambeta Flores y Consuelo Podestá
6 varón	Tte. 2o. Hernán Linas Fernández y Dora Olivera S.
7 varón	C. de F. Ernesto Puyo Bramosio y Marí Ibañez G.
14 varón	Tte. 2o. Roberto Balarezo Cedaña y Gladis Medina
17 varón	A. Fgt. Juan Quesada Chiarella y Sonia Munar L.
18 niña	Tte. 1o. Ricardo Román Torero y Mónica Bisso M.
20 niña	Tte. 2o. José Qwistgaard Suárez y Milagros Estrada
21 varón	Tte. 1o. José Frías Zavala y Rocío Amat y León
22 varón	C. de F. Víctor Cavero Leal y Jannye Rodríguez D.
28 niña	C. de C. Félix Luna Aubry y Ana Gutiérrez T.

En JULIO

1 varón	Tte. 1o. Sandro Samamez Murillo y Myriam Mariscal
5 niña	Tte. 1o. Máximo Lazo C. y Lorena Archimbaud
6 varón	Tte. 1o. Jorge Caballero H. y Hortencia Herbozo
niña	Tte. 2o. Eduardo Loredo y Rosa de Loredo
7 varón	Tte. 1o. Percy Rodríguez R. y Ma. del Carmen de Wanh
9 niña	Tte. 2o. Raúl Camogliano y Eliana Arrisueño G.
13 niña	C. de C. Humberto Mendoza y Gladys Campodónico S.
14 varón	Tte. 1o. Carlos Chaparro y Mariela Castagnola Z.
17 niña	Tte. 1o. Arturo Díaz A. y Diana Zollner
22 niña	Tte. 2o. Carlos Gimet y Roxana Ventura Checa
varón	Tte. 1o. Rony Bullge Espinoza y María Castañeda
27 niña	Tte. 1o. Manuel Mariátegui C. y Diana Vargas
29 varón	Tte. 2o. Manuel Chávez G. y Ada Andía Argote
30 varón	C. de C. Augusto Zegarra O. y Flor de Ma. Pineda

En AGOSTO

1 varón	C. de C. Alzamora Bustamante y Silvia Camino G.
7 varón	Tte. 1o. Oleg Krijenko y Lucía Márquez Atencio

Téngalo todo aquí.



MEMORIA
LECTURA VELOZ
METODO DE ESTUDIO
ILVEM

INSTITUTO DE LECTURA VELOZ, ESTUDIO Y MEMORIA

Cursos para Instituciones y Empresas
Horarios especiales para niños
Comandante Espinar 384
MIRAFLORES - Teléfono 46-7114

deportivas



Cortesía: Diario El Comercio

CAMPEON EN ATLETISMO

El equipo de damas del Centro Naval, logró clasificarse campeón del Torneo de Atletismo Inter-Clubes, categoría Menores y Juveniles, que finalizó el domingo 10 de junio en el Estadio Nacional, el mismo que ha servido de selectivo para conformar la representación de Lima Metropolitana al Campeonato Nacional que se realizará en Trujillo.

El equipo del Centro Naval registró 182 puntos, el del Centro Educativo Deportivo CEDE, 132, el representativo del Colegio de Jesús 80 y el América 39.

El torneo tuvo brillante acogida y ha permitido apreciar a elementos menores y juveniles con buenas condiciones para el deporte base, con un futuro promisor.

En la competencia lograron destacar por sus marcas técnicas, Cecilia Lazarte y Carla Torres en los 200 metros planos, registrando ambas el mismo tiempo de 28'3 y siendo ganadora la primera.

En disco Norma Esparza con 22.82 mts.

Asimismo, en la posta de 4 por 400 el equipo del Centro Naval conformado por Gabriela Cárpena, Malú Crousiliat, Susana Quintana y Cecilia Lazarte, obtuvo el primer puesto de la competencia con el tiempo de 4'.40"6.

EQUIPO INFANTIL DE BALONCESTO SUB-CAMPEON

En el Torneo de Baloncesto Femenino en la Categoría Infantil organizado por la Liga Metropolitana de Baloncesto de Lima, con la participación de los 10 equipos representados en la Categoría Superior de nuestro baloncesto femenino.

Nuestro representativo inició su excelente campaña el día 19 de mayo, derrotando al Alianza Lima, para



MAS SERVICIO EN MENOR TIEMPO

mutual naval

Av. Rafael Escardó 665 – Maranga

Telfs. 51-5742 51-7849

ANUNCIAMOS LA APERTURA DE NUESTRA LINEA DE PRESTAMOS A SOLA FIRMA

ASOCIACION PRO-VIVIENDA "ALMIRANTE GRAU"

apag





luego hacer lo mismo con los equipos de Villarreal, Universitario de Deportes, Country Club El Bosque, EPSEP, CINPIP, Huracán y Bancoper.

El día 14 de julio se llevó a cabo el partido decisivo con el equipo de Regatas Lima, ya que este equipo y nuestro representativo llegaron a este trascendental encuentro en forma invicta. Luego de un vibrante partido donde nuestras chicas se entregaron en cuerpo y alma en sus ansias de conseguir la victoria, la suerte nos echó una mala jugada y terminamos perdiendo 53 a 52. Una gran concurrencia de nuestros socios le dio el colorido que merecía este encuentro, donde las barras navales fueron el aliento constante que recibieron nuestras chicas, las que merecieron los elogios de todos los presentes por su vergüenza deportiva y amor a la camiseta.



Verdad que hay decisión en ese rostro!

FULBITO EN EL RINCONADA COUNTRY CLUB

Los equipos de fulbito del Centro Naval del Perú, categorías Mayores Senior, mayores de 35 años, y Mayores Junior, menores de 35 años, se encuentran participando en el Campeonato organizado por el Rinconada Country Club, con la intervención de conocidos clubes limeños: Lawn Tennis, Hebraica, AELU, Cantolao, Barranco Tennis Club y Regatas.



En la primera fecha del campeonato, el equipo de Mayores Senior, en notable actuación, goleó al equipo del Lawn Tennis por 11 a 2. Felicitaciones al goleador del equipo Manuel Rangel, anotó 8 de los 11 goles.

Participaron en el triunfo Lucho Jáuregui, de muy buena actuación en el arco, Marco Edery, Javicho Serván; en el medio campo estuvo el cerebral César Chávez Jones y en la delantera el cañonero Manuel Rangel acompañado por Manuel Coello. En el segundo tiempo se renovó el equipo, dada la cantidad de estrellas; ingresaron Fico Balbuena, Raúl Haro, Mario Carulla, Guillermo Campoverde y Walter García Arata. ¡Bravo Zulu! a los venerables.

El equipo Junior ganó a su similar del Lawn Tennis por W.O.

Este equipo estuvo integrado por Jano Figallo en el arco, Clki Rozas y Javier Casillas en la defensa, Víctor Chávarri en el medio campo y el flaco Molina con el cañonero Jaime Ortiz en la delantera, ¡ganaron por W.O.!

En la fecha siguiente ambos equipos derrotaron al Club Hebraica por 5 a 3, y 3 a 2, pasando a las semifinales.





LO MEJOR DEL BASQUET ... Centro Naval ... Mayo

EQUIPO DE BASQUET EN PIURA

El equipo masculino intervino en el torneo realizado en el Club Grau en Piura entre los días 26 y 28 de julio, enfrentando a su similar de "José Olaya", campeón de la liga piurana y al que venció en dos oportunidades 73 a 46 y 73 a 43; asimismo venció al Club Grau en Paita, derrotando a la selección de este puerto por 66 a 50.

El representativo del Centro Naval bajo la dirección técnica del Tte. 1o. Mario Salas Pino, lo integraron jóvenes valores de la selección juvenil del Perú, que defendieron los colores del Centro Naval: Gonzalo Otero, Diego Cateriano, Carlos Garcés; tuvieron destacada actuación los Ttes. 1ros. Fernando Drago, Fernando Guinand, el propio Tte. 1o. Mario Salas y Eduardo Hilbeck.

VELERISTAS AL BRASIL

El velero Victoria, capitaneado por el Tte. 1o. Pedro ROSEL ha sido invitado a la próxima regata internacional de Río de Janeiro, que se llevará a cabo en el próximo mes de noviembre.

Integran la dotación, los socios Tenientes Segundos, Ricardo GARRIDO, Frank GOMEZ, Freddy GRANDA, Jason SAAVEDRA, el Alférez de Fragata Christian LINDLEY y el señor Alfonso PANIZO. A todos ellos les deseamos ¡Buen viento y buena mar!

Instant Lab
EN EL SOTANO DEL CENTRO CAMINO REAL

REVELAMOS SUS FOTOGRAFIAS A COLOR TAN RAPIDO COMO USTED LAS TOMA

CENTRO NAVAL DEL PERU

con la presentación de Carnet de Socio reciba el 10% de Descuento y un Premio por cada fotografía.

TRAIGA SUS ROLLOS AL CENTRO CAMINO REAL TIENDA "A - 120" (Sótano)

METALOCK
(Callao) S. A.

REPARACIONES NAVALES* ESPECIALIDADES: SOLDADURA EN FRIO, MAQUINADO "IN SITU" DE PUÑOS DE EJES DE CIGUEÑALES Y OTROS EJES.

AV. ARGENTINA 357
TELEFONO: 659986 TELEX: 25571 PE

TECMA S.A.

REPARACION DE TODO TIPO DE MAQUINAS DE ESCRIBIR Y CALCULAR:



MECANICAS
ELECTRICAS Y
ELECTRONICAS
SEGURIDAD Y GARANTIA

COLON No. 569 - TELEFONO 65-3169
CALLAO

olimpiada interpromociones



Aunque parezca mentira
ya que nadie lo creyó,
con gran éxito finalizó
la olimpiada deportiva
que en el Centro se realizó.

Hubo de todo, en realidad,
entre bravos competidores,
pero a la hora de la verdad
todos fueron los ganadores
por su gran confraternidad.

Este es el equipo de las casas de servicio... bárbaros ¡cuánta gente! Promoción 1973.

En estos juegos han participado 24 promociones conformando tres categorías: Veterano con las promociones 1968 y anteriores; Seniors con las promociones egresadas entre 1969 y 1975; y la categoría Juniors con las comprendidas entre los años 1976 y 1983.



En cada categoría se han realizado campeonatos en tres disciplinas deportivas: baloncesto, fulbito y vóleibol mixto, esta última con la participación de las señoras esposas y señoritas novias de los socios.



Ay Dios! me advirtieron que estaba dura... ¡como duele!

Aprovechamos estas rimas, estimados lectores, para hacerles conocer el recuento final de la segunda olimpiada inter-promocionales, que se llevaron a cabo en nuestras instalaciones de San Borja, en los meses de junio y julio, y que resultaron un éxito en todos sus aspectos: deportivos, de amistad y camaradería. Esperamos que en el próximo año se vuelvan a realizar a fin de que alcancen cada vez un mejor desarrollo y estamos seguros de eso, muchachos organizadores, ¡Felicitaciones! Quedó demostrado en esta olimpiada, que la acogida inter-promo es total y nos atreveríamos a decir, sin lugar a dudas, que es la actividad deportiva más esperada.



Gol... con pelota y todo.



A ver esas voces?... A la bio a la ba a la binban bam!



Así con música de fondo el baile es mejor!







En total se han disputado 76 partidos de fulbito, 57 de baloncesto y 56 de vóleibol entre los meses de mayo, junio y julio, habiendo participado 680 deportistas, disputando con ardor y con altura todos y cada uno de los encuentros realizados, habiendo concurrido a estos numerosas y entusiastas barras que en todo momento animaron a sus copromocionales.

nes, llanto, lesiones, etc., etc.), desgaste físico y por méritos propios de otros equipos, que al final en dura lucha ocuparon los primeros puestos que les mostramos en el siguiente cuadro:

FULBITO

	CATEGORIAS		
	Veteranos	Senior	Junior
1er. Puesto	Promoción 65	Promoción 72	Promoción 78
2do. Puesto	Promoción 68	Promoción 73	Promoción 81
BALONCESTO			
1er. Puesto	Promoción 68	Promoción 72	Promoción 77
2do. Puesto	Promoción 64	Promoción 73	Promoción 81
VOLEIBOL MIXTO			
1er. Puesto	Promoción 68	Promoción 73	Promoción 82
2do. Puesto	Promoción 66	Promoción 70	Promoción 81



De este enredo aunque Ud. no lo crea todos salieron vivos!





No puede ser... y esa otra bola de dónde salio?



Esta mas vivo que muerto!

Pregunta suelta: ¿Y si se hiciese un interpromos de vóley playero, fulbito y frontón, en la temporada veraniega del Balneario? Creemos que es una buena sugerencia a ver si se animan a organizarla los entusiastas muchachos de la Comisión de Deportes. Bueno, continuando con el tema podemos decir que luego de un comienzo veloz en el que todos los participantes pusieron sus mejores cualidades en vitrina (goles, canastas, mates, patàdas, expulsio-

Sólo nos resta otorgar un BRAVO ZULU para las promociones 74, 75A y 77 que fueron las organizadoras de esta grata competencia, así como resaltar el apoyo prestado por la Directiva del Centro Naval y del Presidente de la Comisión Deportiva de nuestra sede.



Promociones 1964 y 1965, amigos para la foto!... después los quiero ver! Parece que el próximo año reforzarán a los venerables.



Promoción 74, empezaron muy bien hasta su primera caida, de ahí en adelante, nada se supo.







Equipo de fulbito Promoción 1981.







Bastante kilos juntos de calidad... por supuesto Promoción 1970.

clausura



Trofeos obtenidos por los equipos representativos en lo que va del año.

CLAUSURA Y ENTREGA DE PREMIOS

El sábado 25, a las 20.00 horas, en las instalaciones de la sede del Callao se llevó a cabo la ceremonia de clausura y entrega de premios de la olimpiada interpromociones.



En esta ceremonia que contó con gran asistencia, el presidente del Centro Naval recibió los trofeos obtenidos por los equipos representativos del Club y que han intervenido en lo que va del año y que son los siguientes:

- Equipo de baloncesto femenino, campeón del torneo Rueda Complementaria del Campeonato Interclubes, organizado por el Club Sorograma de Chiclayo en el mes de enero.
- Equipo de baloncesto femenino, categoría juvenil, subcampeón en el Torneo Oficial 1984 de la Liga de Lima.
- Equipo femenino de atletismo, campeón en las categorías menores y juvenil, en los campeonatos organizados por la Liga de Atletismo de Lima, en junio y agosto, respectivamente.

Asimismo, se hizo entrega de medallas y diplomas a nuestras atletas que han ganado las diferentes pruebas:

- Malú Crousillat, por haber batido el récord nacional en 100 metros con vallas.
- Gabriela Cárpena, primer puesto en 100 metros planos y postas 4 x 100 en las categorías de menores y de juveniles.
- Cecilia Lazarte, primer puesto en 100 metros planos y postas 4 x 100 en categoría menores y primer puesto en postas 4 x 100 y 4 x 100 en la categoría juveniles.
- Malú Crousillat, primer puesto en 100 metros con vallas en salto alto y en postas 4 x 100 en la categoría menores; primer puesto en 100 metros con vallas, 200 metros con vallas, postas 4 x 100 y 4 x 400 en la categoría juveniles.
- Carla Torres, primer puesto en posta 4 x 100 en menores salto largo, postas 4 x 100 y 4 x 400 en la categoría juveniles.

  Cabe destacar que esta magnífica atleta ha aportado, además, 6 segundos puestos en otras pruebas atléticas.
- Gabriela Cornejo, primer puesto en lanzamiento de bala en la categoría menores y en la categoría juvenil.
- María Espardi, primer puesto en lanzamiento de jabalina en la categoría menores.
- Sara Revilla, primer puesto en postas 4 x 400 en la categoría juveniles.



Merecen especial mención, nuestras atletas Rocío Reggiardo, Kaoru Nosaki, Isabel Quintana y Patricia Vargas, quienes con su esfuerzo y calidad deportiva obtuvieron excelentes colocaciones en diferentes pruebas atléticas aportando valiosos puntos a nuestros colores, permitiéndonos obtener los títulos de campeón, con notable ventaja sobre los otros equipos participantes.

- Entrega de la copa obtenida por nuestro equipo de fulbito en la categoría libre al clasificarse Campeón Metropolitano en el Torneo de Verano organizado por el Tennis Club de Barranco.
- Entrega de la copa obtenida por nuestro equipo de fulbito categoría Mayores de 38 años, al clasificarse Sub-Campeón Metropolitano en el Torneo de Verano organizado por el Tennis Club de Barranco.
- Entrega de la copa obtenida en el Torneo de Natación del presente año, en las competencias con el Club Aeróbico Córpa.
- Entrega de diplomas y medallas a los socios, esposas e hijos de socios que han obtenido los primeros puestos en los campeonatos de tenis organizados por el Club en lo que va del año.

A continuación de esta lluvia de copas, medallas y diplomas el Presidente del Centro Naval dio la bienvenida a los nuevos socios marinos, alfereces de fragata de la promoción 1983 y a los nuevos socios civiles.

Esta ceremonia finalizó con un cóctel danzant en el que todos los asistentes se divirtieron y bailaron al ritmo de la orquesta hasta las primeras horas.

derrota que enaltece



Alguien dijo por allí que los triunfos morales existen y, nosotros, a decir verdad, nunca creímos en ellos ni estuvimos de acuerdo con el término. Pero el sábado 14 de julio en que se definió el título de Básquet Femenino en la Categoría Infantil, organizado por la Liga Metropolitana de Lima, una vez más se enfrentaron las escuadras del Club Regatas Lima y el Centro Naval en las instalaciones de nuestro club; fuimos testigos de un partido tan vibrante y emotivo, que conmovió hasta a las lágrimas a todos; jugadoras, padres, socios, expectadores y hasta a las... ganadoras.

Fue realmente un triunfo moral, y nos hemos convencido que también de la derrota -cuando se pierde con honor, con garra, luchando hasta el último instante se pueden extraer lauros y felicitaciones. Nuestras representantes, las valientes chiquillas de nuestro equipo infantil de Básquet, nos dieron una demostración de amor a la camiseta como hacía tiempo no presenciábamos en el Centro Naval.

La eterna rivalidad existente con el Regatas Lima, se puso una vez más de manifiesto, y aunque la competencia fue aguerrida y emotiva, sirvió para hermanar a instituciones que hacen del deporte un medio para estrechar vínculos y lazos de camaradería entre clubes, jugadoras y padres de familia...

Fue tan sólo un punto de diferencia, un punto que nos arrebata el triunfo y la copa, pero que nos dejó una satisfacción que realmente enaltece a nuestro equipo por encima de lo adverso del score. Pero, . . .así es el deporte y sépanlo, jovencitas, que ese día fueron ustedes unas verdaderas gigantes y que nos hicieron sentir tan identificados con el Centro Naval como hacía tiempo no lo habíamos sentido. Las lágrimas de emoción y rabia, que vertieron sus ojos, es la prueba más palpable de su real esfuerzo; y nosotros también humedecimos los nuestros compartiendo su dolor.

Pero, ¡...arriba ese ánimo! ... Ustedes son aún jóvenes y de calidad, están hechas de buena madera, de modo que ahora... dedicación... esfuerzo... entrenamiento y más entrenamiento. EL FUTURO ES SUYO... Esperamos sus horas de gloria.





SUPERMERCADO naval

REAL OFERTA !!!

canasta y paquete económico

TIPO A	TIPO B	PAQUETE
10 Kg AZUCAR	5 Kg AZUCAR	1 Tarro ALADINO
10Kg ARROZ C	5Kg ARROZ C	Cojin VEL
10 Lat LECHE Evap	10 Lat LECHE Evap	4 Pzas JABON ALBION
2 Lit ACEITE Veg	1 Lit ACEITE Veg	6 Rollos PAPEL Hig
2 Paq FIDEOS Tall.	1 Bol GELATINA ROCIO	Barras JABON Ropa
4 Bols GELATINA Rocio	1 Paq FIDEO Tall	1 Tub CREMA DENTAL
1 Bols AVENA QUAKER	5Kgr CARNE DE RES	2 FRS SHAMPO JARTON
1 Kgr MONDONGO	1 Kgr FRIJOL Panamito	
1 Kgr FRIJOL Panamito	1 Kgr FRIJOL Aluvia	
1 Kgr GARBANZO	2 Kgr MONDONGO Impor	
1 Kgr FRIJOL Aluvia		
3 Ltas GRATED Sardina		
5 Kgr CARNE		
S/. 116,098	83,920	21,570



al costo !!

.....continuamos con nuestra campaña de abaratamiento

comisión de tenis... ¡todo avante!



Posando para Avante, después del partido

Aires nuevos soplan por las canchas de tenis. Y son precisamente esos aires que tanto inoportunan a nuestras raquetas y hacen que la bolita les haga forados en el *smatch* en el *loop*. Son aires de renovación, aires de querer hacer las cosas bien o, mejor dicho, como debieran hacerse hace mucho tiempo pero... ¡no se hicieron!

Tenemos 8 canchas de tenis y, por si fuera poco, una que nunca se inauguró y que debía usarse en torneos oficiales o en partidos de exhibición. Para cualquiera de los clubes de la gran Lima, esto es una maravilla y si no, que lo digan los socios de otros clubes que, cuando son invitados a nuestras instalaciones, se quedan poco menos que asombrados de lo bien que están las canchas y, en general, el estado de casi todas nuestras instalaciones... deportivas.



Así... con cariño... despacito siempre mirándola...!

Estos aires de renovación, provienen de la nueva Comisión de Tenis que preside Guillermo Bazán y que integran en forma eficiente Paul Zuzunaga, Hugo De la Rocha, Augusto De Rutté, César Martinelli, Francisco Ambía, Antonio Gárate, Comisión que tiene una muy especial característica, todos se dedican a este deporte.

¿Quizá allí esté la clave del éxito? ¿Quizá allí radique el porqué de la actividad que se aprecia en las canchas durante estos últimos dos meses y sobre todo el cuidado y atención especial que tienen en estos momentos la zona de los "raqueteros"?... su zona?



Pasemos lista a las actividades desplegadas por estos socios por partida doble (del Centro Naval y del "Club de las papas") en el corto tiempo que tienen al frente de esta Comisión.

Junio 1o.– Inscripción o empadronamiento de los aficionados a este deporte, cédulas con sus datos, especialidad y modalidad de juego.

Junio 2.– Torneo de apreciación y categorización para la clasificación por categorías y ranking. Se llevó a cabo con dos campeonatos en la categoría de simples y dobles.



Yo agarro la raqueta como quiero hijito, no es cuestión de estilo.

Julio 3.– Torneo de apertura para los inscritos en las diversas categorías, más tanto el 1o. y 2o. abierto; se llevó a cabo con 2 campeonatos de dobles abierto.



No es cuestión de ser chigolito... y si no aquí se los demuestro.



Esto es tan fácil que miren como sujeto la bola sobre el borde!

Julio 4.– Torneo de Agregados Navales en la modalidad de dobles y que contó con la presencia de altos jefes de nuestra Fuerza Armada entre ellos el Comandante General del Ejército, General de División Julián Juliá y... allí no queda todo, pues un buen estudiado cronograma de actividades, desarrollará en los próximos meses una serie de torneos interclubes e interfuerzas armadas, torneos que tendrán una final que podríamos llamar de oro y que prevén para el mes de diciembre, un evento social que hará época.

¡Algo que resaltar! La ayuda y colaboración de los directivos de la Comisión Administradora de San Borja,



sin la cual hubiera sido imposible llevar a cabo estos torneos y eventos.

En resumen, un trabajo mancomunado de socios, dirigentes y dependencias, como nunca antes se había efectuado y que demuestra una vez más que la unión de todos es necesaria para salir adelante del letargo social en que se encontraba nuestro club.

Nosotros, como Avante, doblemente complacidos pues de esta forma, nuestra revista se verá engalanada con el aporte de los socios. Nada complace más a quienes hacemos esta revista, el llenar nuestras páginas con las fotografías de nuestros asociados y de sus invitados, con los planes y programas que elaboran y sobre todo con el entusiasmo y cariño que ponen por la causa Naval. Sería deshonesto por nuestra parte no felicitar a ese grupo de entusiastas que conforman el "club de los papas" y que ahora dirigen el deporte del tenis. Hacemos votos porque el Frontón, el Fulbito y todos los deportes tengan su club de los "papas" o "yucas" o los "camotes" y que esto signifique colaboración tanto con la institución como con Avante, el vocero de nuestros logros e inquietudes.



Ay!... Mi cinturaaaaa/

CORTESIA

COMPAÑIA MOLINERA SR

COMPAÑIA MOLINERA SANTA ROSA S.A.

Tradición de Gran Calidad

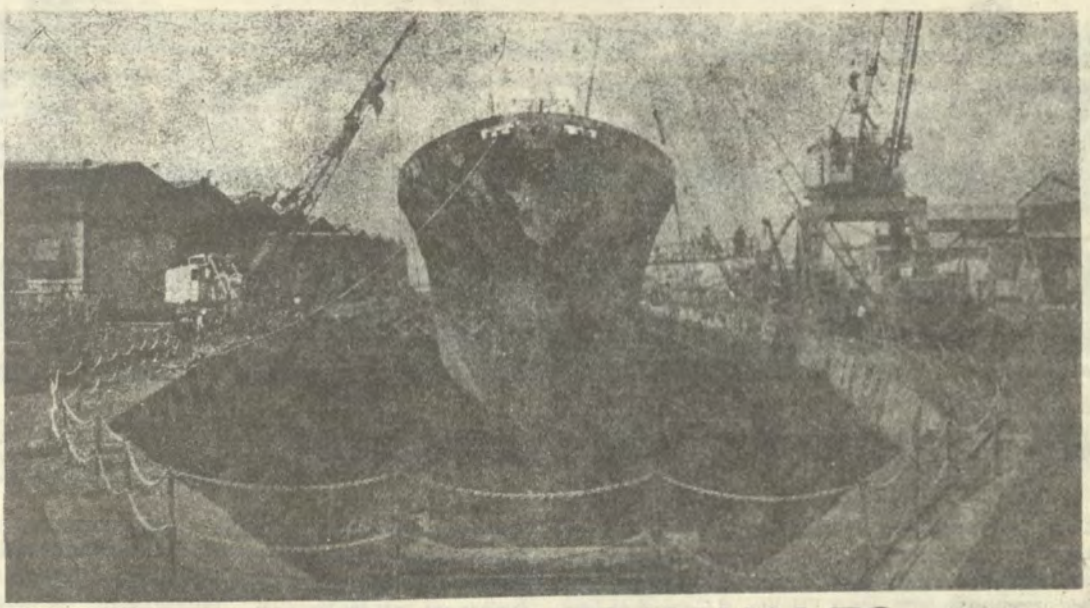

REPARACIONES NAVALES

SIMA_PERU

Los armadores peruanos y extranjeros pueden estar seguros de que cuando su nave requiere un proceso de reparación y es atendida en uno de nuestros tres Centros de Operaciones, el servicio que recibirá será de la más alta calidad.

SIMA PERU ofrece en sus Astilleros del Callao, Iquitos y Chimbote lo más moderno en servicio profesional de reparaciones contando para ello con un dique seco y dos diques flotantes en el Callao; un dique flotante en Iquitos y un dique flotante y sistema Syncrolift en Chimbote. Además talleres de reparación de todas las técnicas navales; planchado y pintura de cascos, sistemas de agua y aire acondicionado, reparaciones eléctricas y electrónicas, calderas, radares, etc.

SIMA PERU, en un constante esfuerzo para una mejor atención a sus clientes, tiene un programa de capacitación profesional para sus técnicos lo que garantiza un excelente trabajo de reparación.

EMBARCACIONES DE ALTO Y BAJO BORDO
CALLAO – IQUITOS – CHIMBOTE

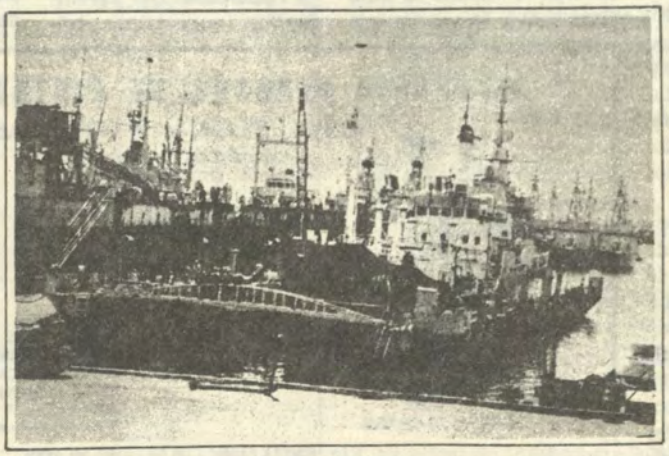

SIMA_PERU



Mejor nombre para un torneo no se puede escoger "Confraternidad". marinos, militares y aviadores unidos por el deporte del tenis.

campeonato confraternidad

Como no podría ser de otra manera, el Centro Naval del Perú en su sede San Borja, organizará para los meses de setiembre y octubre un campeonato de tenis como parte de las actividades deportivas durante la semana de la Marina, el mismo que contará con la participación de los socios de los clubs de la Fuerza Aérea y del Ejército Peruano. Este evento será la continuación de las actividades tenísticas que la comisión de tenis ha organizado para el presente año.

Contará para este torneo con el apoyo del Centro Naval y con la entusiasta colaboración de la Junta Administradora de la sede, en la organización y eventos sociales del sábado 6 de octubre, día en que se entregarán los premios a los Campeones del Torneo en medio de un almuerzo de camaradería que contará con autoridades de la Marina y los participantes al certamen.

Este evento organizado por nuestro club, es una de las más caras aspiraciones de la Comisión de tenis que durante el presente año ha venido trabajando por la difusión de este deporte en nuestro medio y es la continuación de las actividades que con buen éxito organizaran primero, la Asociación de Agregados Castrenses en las canchas de nuestra sede y luego, por iniciativa del Comandante General del Ejército, el General de División Julián Juliá, con el campeonato "Confraternidad" en las canchas del complejo del Ministerio de Guerra y que contara con participación destacada de un numeroso grupo de tenistas del Centro Naval y donde gran cantidad de miembros de nuestra Fuerza Armada practican el deporte.

En estos eventos se coronó campeón, la dupla del Ejército conformada por el General Julián Juliá y el Coronel Dueñas. Cabe resaltar la lucida actuación de las parejas de dobles, Saravia-Penny y Arévalo-Freire, quienes llegaron a disputar la semi final contra las duplas que obtuvieron el campeonato y subcampeonato. Estos certámenes han servido para estrechar aún más los lazos de amistad y camaradería que existe entre los jefes y oficiales de nuestra fuerza armada, quienes a través del deporte y más específicamente del tenis, encuentran un medio, quizá el más sano y caballeroso de todos, para acentuar el permanente contacto y unión,que debe primar por sobre todo, para aquellos que vestimos el uniforme de la Patria.

Los jugadores que, esta vez, defenderán los colores del Centro Naval en la modalidad de dobles serán: Saravia-Martinelli; Bazán-Véliz; Ampuero-Jeanneau; Zuzunaga-Valderrama; Del Agruila-Pinillos; Penny-Atkins; Arévalo-Freire; Arancibia-Salas.

A todos ellos nuestros mejores deseos de que las cosas salgan bien y de que el trofeo que se pondrá en disputa engalane las vitrinas de nuestro club.

Será pues una contienda en la que el Centro Naval servirá de recipiente para amalgamar los sentimientos de amistad y fraternidad que ya se viene efectuando entre nuestros caballerosos deportistas. Deseamos a la comisión encargada de la parte deportiva y a la Comisión de San Borja, en la parte social, el mayor de los éxitos en este nuevo intento de unir esfuerzos con las comisiones deportivas en aras del engrandecimiento de nuestro Centro Naval.

COMPAÑIA PERUANA DE PINTURAS S. A.

NUEVA PLANTA Y OFICINAS

Jr. CHAMAYA No. 276 - 278, BREÑA
TELEFONOS: 321306 - 326894 - 317694



CPP
Calidad Superior

LATEX ACRILICO, VINILICO, PATO
ESMALTE SINTETICO PINTOR
ANTICORROSIVOS
ESMALTES HORNEABLES
PINTURAS MARINAS
COALTAR EPOXI
PINTURAS EN GENERAL

BARNICES
BARNICES D/D
LACAS A LA PIROXILINA
COLA SINTETICA
CERAS PARA PISOS
REMOVEDOR DE PINTURAS
PINTURA PARA PISCINA

LA PRIMERA FABRICA DE PINTURAS DEL PERU
FUNDADA EN 1932
DISTRIBUIDORES EN TODO EL PAIS

PROGRAMACION DE PARTIDOS

Eliminatorias : sábado 22 y domingo 23 de setiembre

Octavos de final : sábado 29 de setiembre

Cuartos de final y semifinal : domingo 30 de setiembre

Final : sábado 6 de octubre.

CONFORMACION DE PAREJAS

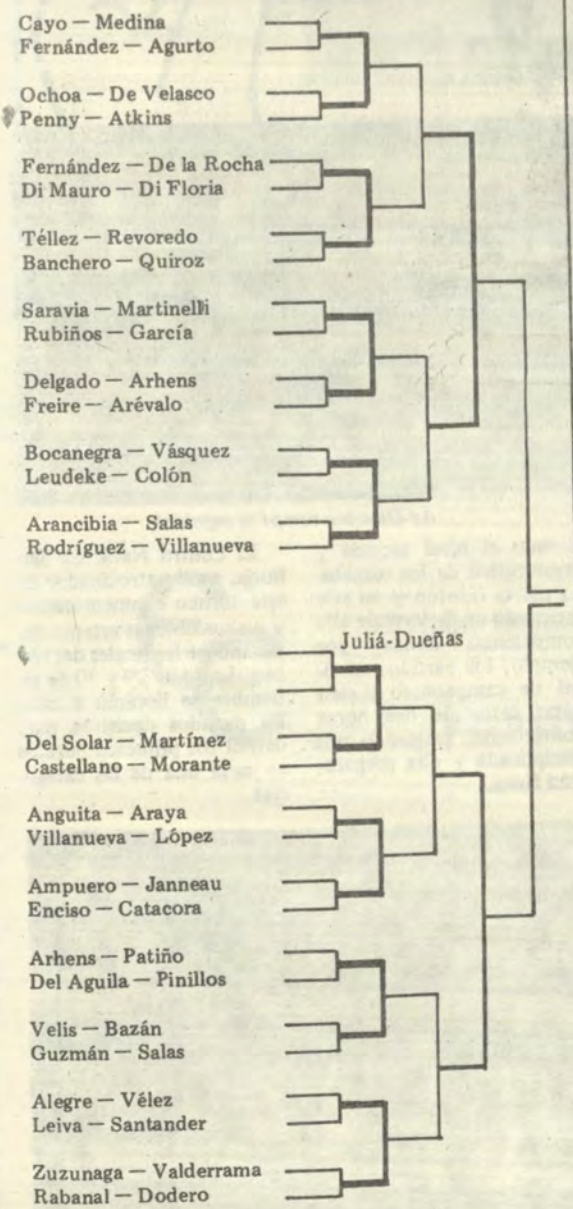

REGLAMENTO PARA USO DE LAS CANCHAS DE TENIS

1. El uso de las canchas es preferentemente para los socios. Las esposas e hijos de socios tienen 2da. prioridad.
2. Los invitados podrán hacer uso de las canchas solamente cuando el socio invitante participe en el juego.
3. Es obligatorio el uso de indumentaria apropiada para la práctica de tenis. No está permitido el uso de ropa de baño, polos sin mangas o zapatillas que deterioren la cancha.
4. Toda persona que durante el juego ocasione deterioro a las canchas no podrá continuar jugando, como medida precautoria a la conservación de nuestras instalaciones.
5. Los sábados, domingos y feriados, el uso de las canchas están dispuestas como sigue:

Cancha No. 1	Para: Damas
Cancha No. 2	Para: Menores
Canchas Nos. 3, 4, 5, 6, 7, 8	Exclusivamente para socios.

Las canchas podrán usarse indistintamente debiendo ser desocupadas al llegar el jugador con derecho, según el uso definido anteriormente.

6. **RESERVACION DE CANCHAS:**
   a) El jefe de canchas será el encargado de la reservación y control de las canchas.
   b) Las reservaciones se solicitarán personalmente y en el día, al jefe de canchas.
   c) Las canchas sólo se reservarán para una (1) hora de juego. Podrán seguir utilizándose por más tiempo, siempre y cuando no hayan jugadores esperando; los que ingresarán al término del set en juego.
   d) Una vez que termine el tiempo reglamentario, los jugadores que deseen continuar jugando podrán solicitar nuevamente una cancha.
   e) La reservación será mantenida por un tiempo máximo de cinco minutos después de la hora señalada de inicio.
   f) De lunes a viernes, en caso de haber congestión de canchas, se aplicará el inciso c) del presente párrafo.
   g) Los sábados, domingos y feriados se dará preferencia al juego de dobles.
7. La comisión de tenis está facultada para disponer las canchas que se utilizarán en los torneos que se lleven a efecto en el Club.
8. El vocal de tenis es el encargado del cumplimiento de la presente reglamentación.

III campeonato nacional



La Comisión Nacional de Paleta Frontón ha escogido las instalaciones de la Sede San Borja para llevar a cabo los partidos finales del 3er. Campeonato Nacional de este deporte de origen peruano. Está en disputa la Copa Sesquicentenario del Natalicio del Almirante Miguel Grau. En este torneo jugado desde la eliminación vienen participando 34 clubes con 430 jugadores en las 07 categorías de damas y varones; infantiles hasta 13 años, juveniles de 14 a 16, mayores libres, señores más de 35, veteranos más de 45 y honorables más de 55 años.

En la parte organizativa se ha utilizado por primera vez el sistema computarizado para el sorteo de los jugadores y la utilización de 8 sedes diferentes en Lima Metropolitana a fin de descentralizar y difundir a través de estos torneos, la práctica de este deporte.



Vamos a ver si contesta ésta!



No puede ser! . . . la pared está con hueco!

Las especiales cualidades del deporte peruano de la paleta frontón, nos permiten observar en cada uno de los torneos el incremento en su práctica desde los menores de 13 años en la categoría infantil hasta los honorables mayores de 55 años. Algunas mejoras introducidas con el actual directorio, han elevado el nivel técnico y organizativo de los torneos. La paleta frontón es en este momento un deporte de alta competencia donde, por ejemplo, los partidos de final de campeonato suelen durar cerca de dos horas continuadas, exigiendo una disciplinada y alta preparación física.



Ay Dios me rompí la espalda!

El Centro Naval de San Borja, es el patrocinador de este torneo conmemorativo y en sus canchas estarán disputándose las finales del torneo. Los días 29 y 30 de setiembre se llevarán a cabo los partidos decisivos para definir los primeros puestos en cada una de las categorías.





ESTILOS EXCLUSIVOS S.A.

MUEBLES DECORACIONES

GLORIA AL ALMIRANTE
MIGUEL GRAU
EN EL SESQUICENTENARIO
DE SU NATALICIO

ZORRITOS 687 – BREÑA – TELEF. 23–9891.

el dingui optimist y la I. O. D. A.

El dingui Optimist es considerado en muchos países como la embarcación ideal para iniciar a los niños en esa hermosa aventura que es el deporte de la vela. Es un pequeño bote de 2.30 m. de eslora, 1.14 m. de manga y 0.43 m. de puntal.

Su casco puede ser de madera contraplacada, fibra de vidrio, espuma de poliuretano, o plástico ABS, con cuadernas en "V", proa de espejo, orza de sable y una vela tarquina. El diseño del casco es muy sencillo y puede fácilmente ser fabricado en un garaje o en el jardín de la casa, siguiendo las medidas de los planos que se pueden adquirir en la I.O.D.A. o en la Asociación Nacional de la clase.



El Optimist nació en Clearwater, Florida, donde los miembros de un club efectuaban competiciones por las calles y plazas de la ciudad, utilizando como vehículos, viejas cajas de madera, a las que habían montado ruedas y guarnido una vela.

Posteriormente, tales juegos fueron prohibidos por las autoridades locales, dado el peligro y molestias al tráfico que representaban.

Poco tiempo después, el diseñador Clark Mills ofreció al club los planos de una embarcación hecha también con materiales procedentes de las mismas cajas de madera y a la que denominó Optimist.

La industria privada regaló al club varias de tales embarcaciones, y el club, en agradecimiento, las adornó, tanto en la vela como en el casco, con llamativos anuncios de los donantes.

En 1954, el ingeniero naval, Axel Damgaard, de Vordinborg, leyó un artículo sobre el Optimist en un diario estadounidense e intuyó que ésta era precisamente la embarcación propia para la juventud, por sus condiciones y reducido precio. Ese mismo año, junto con varios aficionados del Club de Vela de Vordinborg, construyeron 4 ó 5 embarcaciones.

Fue realmente un acierto, como lo demuestra el hecho de ser muchos los que se interesaron por ella, construyéndose por todo ese país numerosas embarcaciones de este tipo.

Los artículos aparecidos en la prensa contribuyeron enormemente a su difusión.

En 1960, con un censo de más de 2,000 Optimist, se hizo patente la necesidad de fundar una organización cuya finalidad fuera, principalmente, la de velar por los intereses de sus propietarios. En abril de 1961, se creó la "Danske Sejklubbers Optimistjolleorganisation" (Asociación danesa de clubes de vela de la clase Optimist), la cual, al finalizar el mismo año, contaba con 44 clubes como miembros.

La embarcación tuvo una rápida difusión fuera de Escandinavia y en 1962 se fundó en Inglaterra la "Optimist Class Racing Association", la cual organizó aquel mismo año una regata de Optimist entre Noruega, Suecia, Alemania y Dinamarca. A partir de entonces cada año se ha venido celebrando una regata internacional en un lugar distinto.

El 6 de agosto de 1965, en ocasión de la regata internacional realizada en Abo, Finlandia, con representación de Austria, Dinamarca, Estados Unidos de N.A., Finlandia, Inglaterra, Noruega y Suecia, se fundó la I.O.D.A. (International Optimist Dinghy Association), con el objeto de garantizar que los dinguis Optimist que se construyeron en todos los países, tuvieran todos el mismo diseño. En la misma reunión se acordó que sería obligatorio para todos los miembros, que los planos y reglamentaciones para los dingui Optimist, fueran idénticos.

La segunda meta fué la de mantener contacto entre los países en los que se empleaban los Optimist para la navegación a vela infantil. Por último, se encargó a la organización para que realizara las coordinaciones para futuras regatas internacionales. Se aperturó la membresía a todos los países que desearan tomar parte en las regatas internacionales y promover la navegación infantil en dinguis Optimist.

La regata efectuada el año 1966 en Miami, Florida, USA, fué la primera internacional que se llevó a cabo fuera de Europa. Desde entonces la participación en el Campeonato Mundial de Optimist ha crecido hasta llegar a la participación de 26 países el año 1982 en Italia, y 23 en 1983 en Brasil.



Actualmente son miembros de I.O.D.A., las Asociaciones Nacionales de 44 países. En el Perú, desde el presente año, y por un máximo de 3 años, es el Centro Naval del Perú quien representa la Asociación Nacional de Optimist del Perú (ANOP).

El 1o. de marzo de 1973 fue un día memorable para la I.O.D.A. por cuanto en aquella fecha la I.Y.R.U. (International Yacht Racing Unión) reconoció al Optimist la Categoría de Embarcación Internacional para jóvenes y, desde entonces, participa regularmente en las sesiones de la "I.Y.R.U. Centreboard Boat Committee".

El Optimist ha tenido un éxito rotundo en la navegación infantil, pues los niños pueden navegar en él en forma segura, con vientos de 20 ó más nudos, permitiéndoles gozar de las delicias de la vela en la mar, ríos, lagos, embalses y otras aguas interiores proporcionando además de una sana diversión, el modo más idóneo para la formación y el desarrollo del carácter de quienes la practican.

Pasa a la página 33

Hay dos formas de ser líder mundial. Nacer poderoso o ser mejor que el resto.





Apple es líder mundial en el campo de las computadoras personales.

Logró esa posición en sólo 6 años.

Obtuvo el índice de crecimiento más rápido y alto en toda la historia económica de los EE.UU.

Hoy, Apple II es la computadora más vendida del mundo y la nueva Lisa, la más completa y sofisticada.

Sin embargo Apple no nació poderosa. Todo lo contrario. Steve Jobs, de 21 años y Steve Wozniack, de 26, crearon la primera Apple en el garaje familiar, financiándola con la venta de un minibús.

El concepto que ambos jóvenes utilizaron fue lo que forjó el impresionante desarrollo de Apple.

Apple fue la primera computadora diseñada para ayudar a las personas a pensar mejor, a tomar mejores decisiones, a incrementar su capacidad de análisis y su poder de comunicación.

La versatilidad y la sencillez de Apple revolucionaron el mundo de la electrónica.

Y surgió una clase distinta de líder.

Que no se basaba en el poder, sino en la calidad y la utilidad real para el usuario.

Un usuario al que Apple entrega algo más valioso que una máquina.

La posibilidad de abrir su mundo, ampliando su capacidad y adquiriendo nuevas habilidades, más allá de los límites convencionales.

Publicistas Asociados S.A.

Su mundo es más amplio con Apple.

apple®

Representante Exclusivo en el Perú: **unimicros S.A.** (ex-Systel)
Miguel Dasso 139 - Of. 501 - San Isidro
Teléf.: 222797 - 417540 - 416936.

Distribuidores:

CYBER S.A.
Av. Principal 592 - Of. 201 - San Isidro
Teléf. 416495 - 415317

ENRIQUE LULLI S.A.
Av. Arequipa 3565 - San Isidro
Teléf. 220615 - 224138 - 229611

LOGICA S.A.
Miguel Iglesias 2124 - Lima
Teléf. 711706

CENTRO CONTINENTAL S.A.
Real 125 2do. Piso - Huancayo
Teléf. 233040

METASISTEMAS S.A.
Putumayo 966 - Iquitos
Teléf. 234685 - 234617

SOFTWARE HOUSE S.A.
Deustua 335 - Tacna Teléf.: 2365

modelismo naval

El modelismo naval, como todos los hobbys, es casi una obsesión. Una obsesión especial y, por supuesto, no maligna en absoluto pero que, cuando se contrae, casi siempre vence a su "víctima". Una obsesión que puede presentarse a cualquier edad, que afecta a los jóvenes y a los menos jóvenes y cuya explicación no es otra más que la antigua y nunca adormecida vocación del hombre por la mar.

Esta obsesión puede manifestarse de distintas maneras. Un día, se puede encontrar un fragmento de madera e intentar modelarlo con un cortaplumas, dándole más o menos la forma de una barca. O bien comprar una caja de las que se expenden en los comercios con pequeñas piezas de plástico ya cortadas que, en una tarde de trabajo, se convertirán en un pequeño galeón. Estos primeros intentos raras veces permanecen sin continuación.

El futuro modelista, presa ya de la obsesión, empezará a reservar un rincón de su casa para las colas y los pinceles, reclamando una mesa toda para él con el fin de poder trabajar sobre la misma en sus horas libres. En este momento, el contagio ya es completo. Un día entrará en una tienda especializada y pedirá un modelo muy fácil para construirlo enteramente con su propio esfuerzo. Así habrá nacido un nuevo modelista. Trasladará a su "astillero" hogareño una parte de su actividad con muchos de sus problemas y se convertirá en un soñador que pasará horas persiguiendo sueños fantásticos de veleros y de mares lejanos y que pensará en el palo mayor, en el timón, en la quilla, mientras desayuna con la familia o acude al despacho. Llegado a este estado, el modelista ya estará intoxicado, es decir, que será un "verdadero modelista", enfermo sin remedio.

DIVISION DEL MODELISMO NAVAL MODERNO

El Modelismo Genérico

Ya hemos visto que integran esta categoría los modelistas que se dedican a la construcción de pequeñas embarcaciones, por pura afición, por el placer de reproducir en pequeño lo que existe en superior tamaño en la realidad. Por consiguiente, pueden ser modelos sin pretensiones o verdaderas obras maestras de artesanía: la diferencia reside en la habilidad del constructor, en la fidelidad de la reproducción y en los detalles de la construcción. Por ello, puede incluirse en esta categoría tanto al joven principiante que se muestra atraído por el fascinante mundo de los barcos y desea construir en su casa algo que le acerque a aquél en la medida de lo posible, como al modelista experimentado que busca en cada nueva realización la perfección, que "vive" con su modelo y participa en su realización como algo vivo, sacrificando horas de sueño y de libertad.

Veamos las tres características que pueden integrar este modelismo "puro", es decir, que difieren del de competición. Descubriremos que cada una de ellas posee características propias y constituye prácticamente un mundo aparte que merece ser descubierto.

El Modelismo Genérico se divide en:

1. Modelismo documental "estático" (Antiguo y moderno),
2. Modelismo Navegable genérico (de vela o motor); y,
3. Modelismo Navegable dirigido por radio.

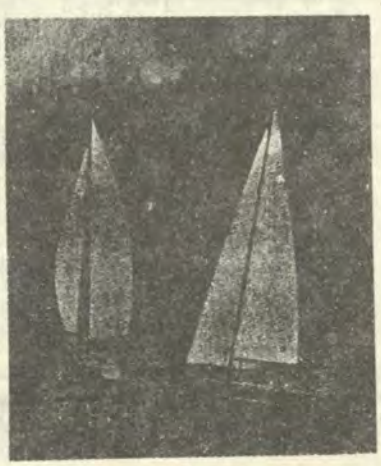

Un verdadero duelo entre dos veleros radiocomandados. Las regatas de modelos pueden realizarse en piscinas o lagunas y son motivo de verdadera competencia.



El KONTIKI, modelo de simple construcción y un bonito adorno de escritorio.

El Modelismo de Competición

Además de constituir uno de los hobbys más interesantes, el modelismo naval puede convertirse en un hecho de carácter deportivo, no menos apasionante. Es evidente que el constructor que ha dedicado horas y horas a la realización de un modelo, desea medir sus capacidades o compararlo con análogas realizaciones de otros colegas modelistas. Si se trata de un modelo "estático", el "desafío" se llevará a cabo en un plano estético, basado en la fidelidad de la reproducción. Si se trata de modelos navegables, de vela o de motor, la comparación tendrá lugar, en cambio, valiéndose del elemento natural, es decir, del agua, como sucede en la realidad en las regatas de vela o en las carreras de lanchas.

En los modelos navegables especialmente, es necesario que las embarcaciones respeten unas reglas determinadas de construcción para poder competir entre sí, al igual que sucede en la realidad.

Los modelos se subdividen en clases y categorías según el tipo de propulsión, las dimensiones y las características, para poder permitir la comparación entre medios de la misma potencia; sólo así puede obtenerse una medida exacta de la habilidad del modelista, no sólo como constructor de la pequeña embarcación, sino también como maniobrero durante la regata.

Ya hemos recordado que estos modelos destinados a las competiciones, por el hecho de que deben responder a unos requisitos muy exactos, no siempre constituyen una "copia" de las embarcaciones verdaderas, es decir, repro-

ducciones de cascos más grandes. Se proyectan y nacen en función precisamente de estas competiciones y, para poder ser admitidos como participantes de las mismas, es necesario que respeten unos reglamentos y unas normas internacionales creados expresamente para el modelismo. Por esta razón, quien no está acostumbrado a presenciar dichas competiciones de momento le parecerán poco reales. Pero diremos que precisamente en este hecho reside la faceta más interesante del modelismo de competición que permite al constructor, en el ámbito de los reglamentos de categoría, crear un barco "suyo", adoptando criterios personales que pueden haberle sugerido la propia experiencia, los cálculos exactos o las intuiciones particulares.

El modelismo de competición moderno, como ya se ha dicho, se divide en varias especialidades: vela, velocidad pura (los llamados racers), y mando por radio.

Además de éstas, existen otras categorías en las que también se desarrollan competiciones: el ya recordado modelismo "estático" y la llamada "navegación en línea recta" que abarca todos los cascos navegables genéricos, de cualquier clase y dimensión, que se miden sobre un recorrido en línea recta de regularidad.

Cada especialidad de competición se distingue internacionalmente con una sigla determinada: así, por ejemplo, las letras A y B indican los modelos de velocidad, la C indica los estáticos, la D la vela, la E el recorrido en línea recta y la F todo el sector del mando por radio. Cada categoría se subdivide en distintas clases, según las dimensiones y las medidas o las características de las embarcaciones.

Es evidente que dicha subdivisión se debe a la aparición de organismos internacionales y nacionales que se han desarrollado en todos los países del mundo.

El órgano internacional para los modelos de regata de vela es la "International Model Yatch Racing Union" con sede en Londres, a la que están afiliadas las más importantes naciones del mundo (Argentina, Australia, Bélgica, Dinamarca, Francia, Alemania, Inglaterra, Italia, Holanda, Noruega, Africa del Sur, Estados Unidos, etc.).

El órgano internacional de los modelos de velocidad y mando por radio es, por el contrario, la "International Model Power Boat Association", con sede en Chicago (USA); a la misma está afiliada la Federación Europea de Modelismo Naval "Naviga", con sede en Viena, que agrupa a todas las naciones europeas y que coordina todas las actividades del modelismo naval en el viejo continente.

En estas tres especialidades se desarrollan anualmente, tanto con carácter nacional como internacional, numerosas competiciones deportivas y se disputan campeonatos regulares de categoría. Veamos ahora cómo se organizan y subdividen las originales especialidades del modelismo de competición:

1. Modelos de regatas de vela;
2. Modelos de Velocidad pura (racers);
3. Modelos dirigidos por radio;
4. Modelos estáticos; y,
5. Modelos genéricos para navegación en línea recta.

(Continuará con: cómo orientarse en la elección: algunos consejos).

el dingui optimist y la I. O. D. A.

Viene de la página 30

El Reglamento en la Clase prescribe los detalles de construcción, requisitos de flotación y las pautas para medición, de manera de garantizar tanto la seguridad, como la uniformidad de los dinguis Optimist. El reglamento en vigencia es el Reglamento de la Clase 1982, con las últimas enmiendas de noviembre de 1983 (efectivas en marzo 1984). Cada dingui Optimist, de acuerdo al Reglamento de la Clase, debe medirse y registrarse antes de que pueda tomar parte en regatas de la Clase.

Se estima que el número total de Optimist, en enero de 1984, oscilaba entre 150,000 a 250,000 en todo el mundo.

El mayor evento internacional para los Optimist es "el "I.O.D.A. WORLD SAILING CHAMPIONSHIP" en el cual, equipos de cinco (5) integrantes, de muchos países, regatean juntos y además se reúnen para conocerse unos a otros. Hay, además, muchos eventos de nivel internacional, nacional y local.

Los timoneles de los Optimist deben obedecer las reglamentaciones dictadas por la Asociación Nacional de la Clase. Los timoneles pueden tomar parte en regatas de dinguis Optimist hasta el 31 de diciembre del año en que cumplen los 15 años de edad.



tabla a vela



Ya desde sus inicios, la tabla a vela ha sido un deporte en constante renovación técnica. Se han ido produciendo algunos cambios en la tabla del surf aplicando también una botavara más resistente. Todo ello ha significado una mayor cifra de ventas y la aparición de nuevas escuelas de tabla a vela, gracias a lo cual este deporte ha llegado a alcanzar una enorme popularidad en un tiempo relativamente corto. Sobre todo, en muchos aspectos, se ha dado un importante salto cualitativo hacia adelante. Así, actualmente nos hallamos ante:

una "Tabla a vela" del que existen más de doscientos modelos distintos sólo en el mercado alemán; con un amplio surtido de accesorios: velas, orzas y palos; elementos complementarios como soportes para transportarlo sobre el coche; vestidos especiales para la práctica de este deporte y muchos accesorios más.



una técnica con nuevas maniobras para la virada por avante y en redondo, que permite establecer marcas de navegación en largos recorridos (travesía del canal de la Mancha, Skagerrak); la aparición de trucos verdaderamente espectaculares, la posibilidad de navegar en las rompientes y con vientos de hasta fuerza 8 de la escala Beufort.

unas regatas además de las clásicas, de recorrido triangular; para los que son amigos de fuertes emociones, regatas en rompientes *slalom;* campeonatos nacionales, continentales y mundiales para las distintas clases de tablas y pesos de los participantes.

una organización con varias agrupaciones de las diferentes clases, sociedades formadas por navegantes de tabla a vela.

un derecho por cierto limitado por una serie de prohibiciones de tipo burocrático, en cuanto a la práctica de tabla a vela en las cercanías de la costa, ya que se acostumbra equiparar la tabla a vela con el resto de embarcaciones a vela; la aparición en muchos países de un permiso de navegación para la tabla a vela.

un idioma junto a la denominación de origen estadounidense: "Windsurfing", se utiliza la de "Surf a vela", por parte de muchos países.

Téngase en cuenta que la mejor forma de aprender a navegar con la tabla a vela es y seguirá siendo la práctica constante, con la tabla y el aparejo.

La tabla a vela es una nueva y especial forma de practicar el deporte de la navegación a vela, que auna genialmente el mítico surf con la navegación convencional que emplea el viento como propulsor. Su principio es: un mástil que puede oscilar en cualquier sentido, y un sistema de gobierno consistente en aprovechar el efecto producido por la inclinación de dicho palo en el rumbo; por tanto, no dispone de timón, lo cual como se sabe no es un invento moderno, sino que tiene más de mil años de antigüedad. Los primitivos pueblos de la Polinesia, así como la mayor parte de pueblos del Pacífico son conocidos por su característico arte de navegar a vela; disponían de una gran cantidad de formas de embarcaciones y de velas, entre las cuales existían algunos tipos con un ligero y móvil mástil, que utilizaban para el gobierno, mediante el desplazamiento del punto de presión del viento sobre la vela, puesto que sólo disponían de un timón muy pequeño. En el Museo de Etnología de Berlín puede verse una embarcación de altura, procedente de la isla de Santa Cruz, que lleva una vela de forma cangreja.

Además, en nuestros días existen todavía pescadores de la costa brasileña que utilizan un tipo de embarcación de más de mil años de antigüedad, construida a base de madera de balsa, cuya vela va en un mástil desplazable, el cual puede colocarse en diversos asientos dispuestos para él.



Nuestro asociado el Tnte. 1o. Germán VASQUEZ SOLIS T., campeón nacional en la categoría pesado navegando con viento largo en la playa La Tiza.

¿lo reconocen?



solución al avantegrama anterior



el juego de los 10 errores

(A) SILUETA REAL
(B) SILUETA MODIFICADA

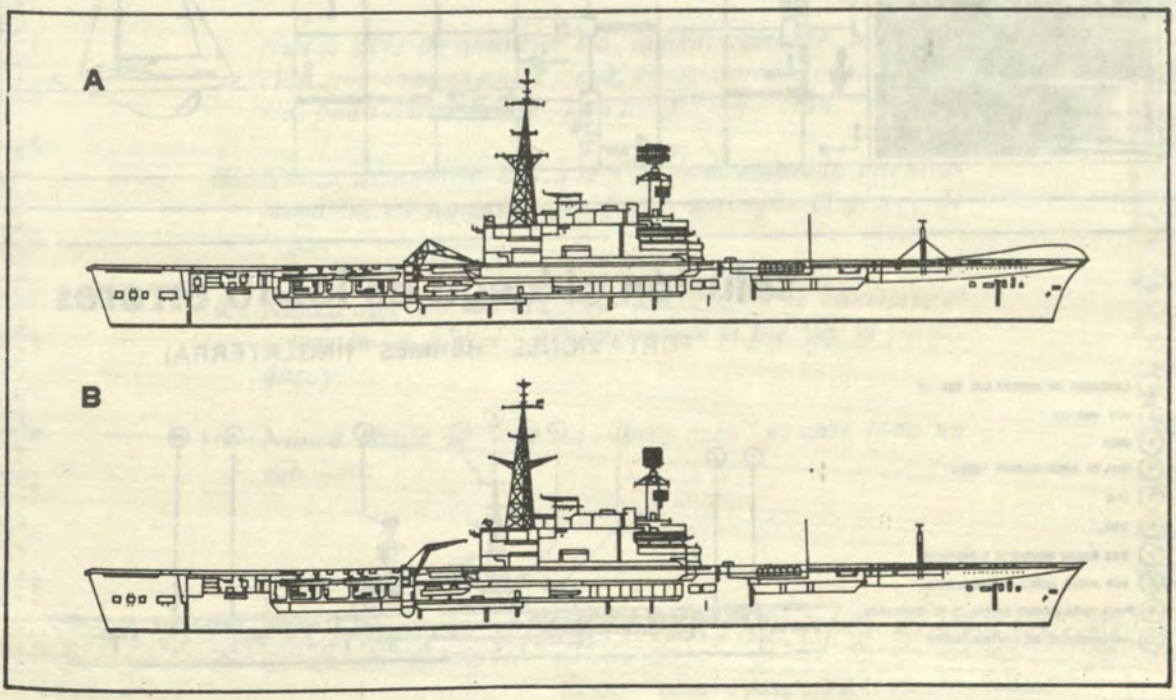

avantegrama

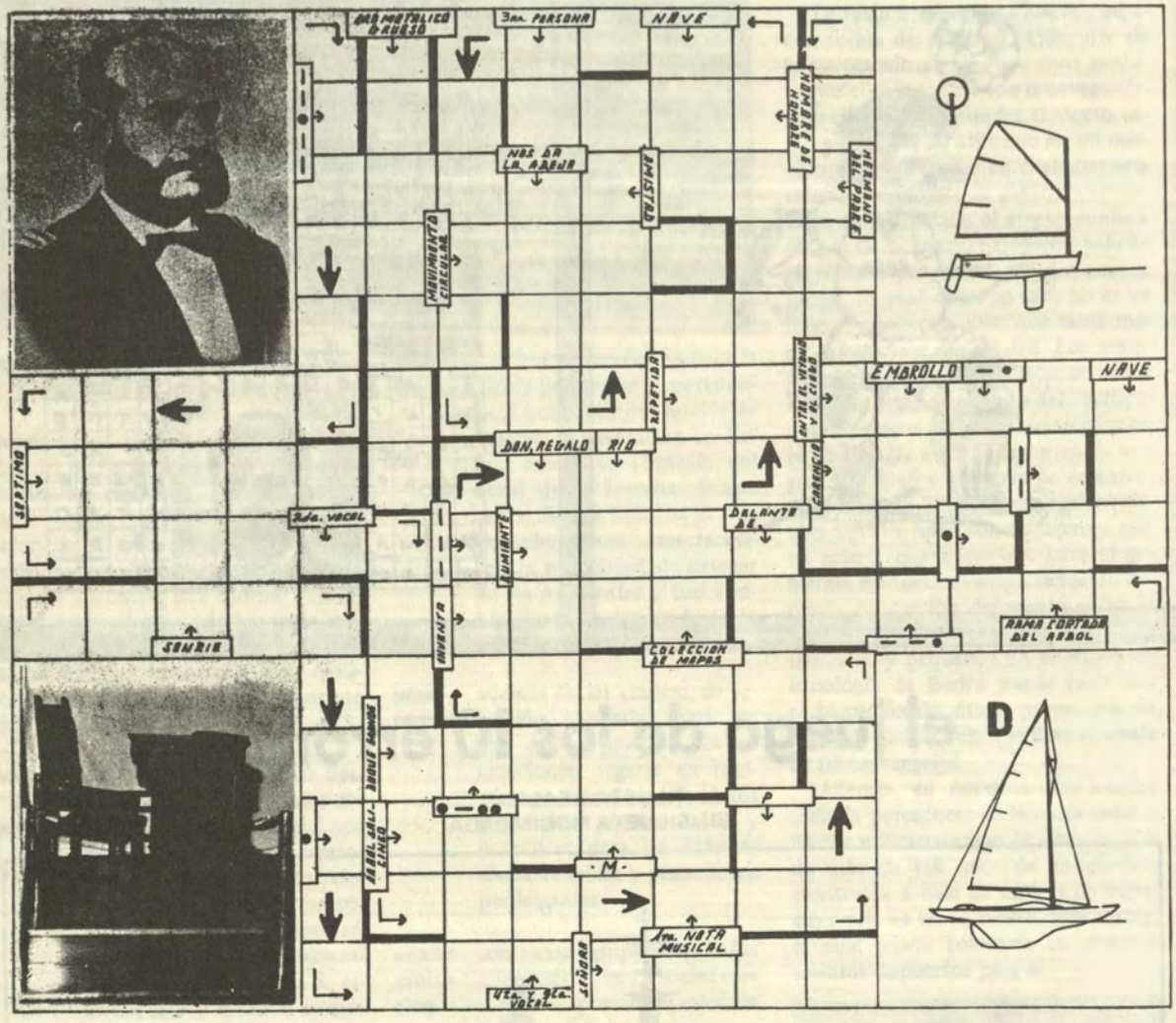

solución al juego de los 10 errores

PORTAVIONES "HERMES" (INGLATERRA)

1. LANZADOR DE MISILES A/A SEA-CAT
2. SCT GWS-22
3. GRUA
4. GUIA DE APROXIMACION AEREA
5. IFF
6. CME.
7. 993 RADAR BUSQUEDA SUPERFICIE
8. 965 RADAR AEREO TRIDIMENCIONAL
9. PISTA PARA AVIONE V/STOL. Y HELICOPTEROS
10. INSTRUMENTAL DE CONTROL AEREO

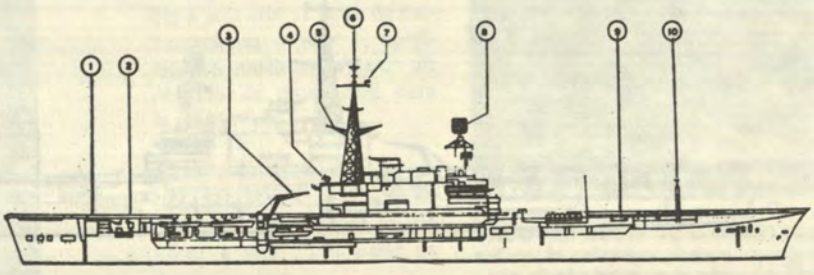

reglas de etiqueta en el tenis

1. *Nunca demuestre Ud. que desaprueba la decisión de un juez, ni siquiera un gesto.*

2. *Nunca discuta con su adversario sobre un tanto dudoso, apresúrese en ceder en su favor.*

3. *Nunca demuestre Ud. que no tiene interés en el partido que juega, por débil que sea su adversario.*

4. *Nunca demuestre Ud. que se impacienta cuando su compañero yerre un tanto fácil; por el contrario, anímelo.*

5. *Nunca envíe Ud. las pelotas al jugador que está por servir de un extremo a otro de la cancha, golpeándolas con fuerza; es peligroso y descortes.*

6. *Nunca demuestre Ud. que se alegra porque su adversario ha errado un tanto, ni recurra Ud. a artimañas que puedan provocar el nerviosismo de su contrario.*

7. *Nunca deje de anunciar Ud. inmediatamente la infracción que cometa en el juego, especialmente cuando sólo Ud. pudo darse cuenta de su propia infracción.*

8. *Nunca demuestre Ud. que está malhumorado mientras juega, ni en ninguna otra forma amengüe el placer de jugar.*

9. *Nunca deje Ud. de estrechar la mano de su contrario al terminar un partido, especialmente si fue Ud. el perdedor; y. . .*

10. *Nunca olvide Ud. que un "sport man" es ante todo un caballero.*

Fe de erratas:
Para la página 9 de la separata "a todo trapo".

Banda.– Costado o parte lateral de una embarcación.

Bañera.– Cámara abierta en las embarcaciones donde generalmente va la caña o rueda del timón (en inglés: cockpit).

Encarna el más alto valor del
espíritu: el sacrificio.
Ejemplo supremo de coraje y
nobleza absoluta.

marino sin par
Miguel Grau

REX Y VITROREX hacen presente su saludo a la Marina de Guerra del PERU en el sesquicentenario del natalicio del caballero de los mares: El Gran Almirante Don MIGUEL GRAU.

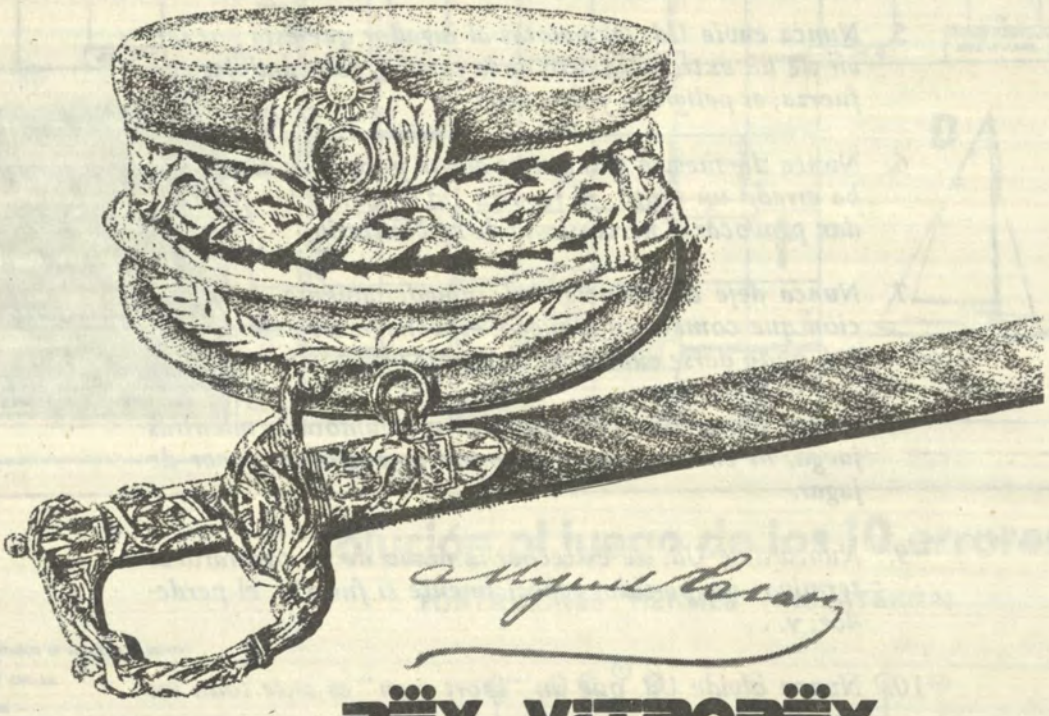

REX VITROREX
CERAMICA DESDE PISOS HASTA TEJAS