¡AVANTE!

CENTRO NAVAL DEL PERU

"El que no va al centro ... es un excéntrico"

(Francisco Quirós Tafur)

Año 1990 | ENERO | Nº 86

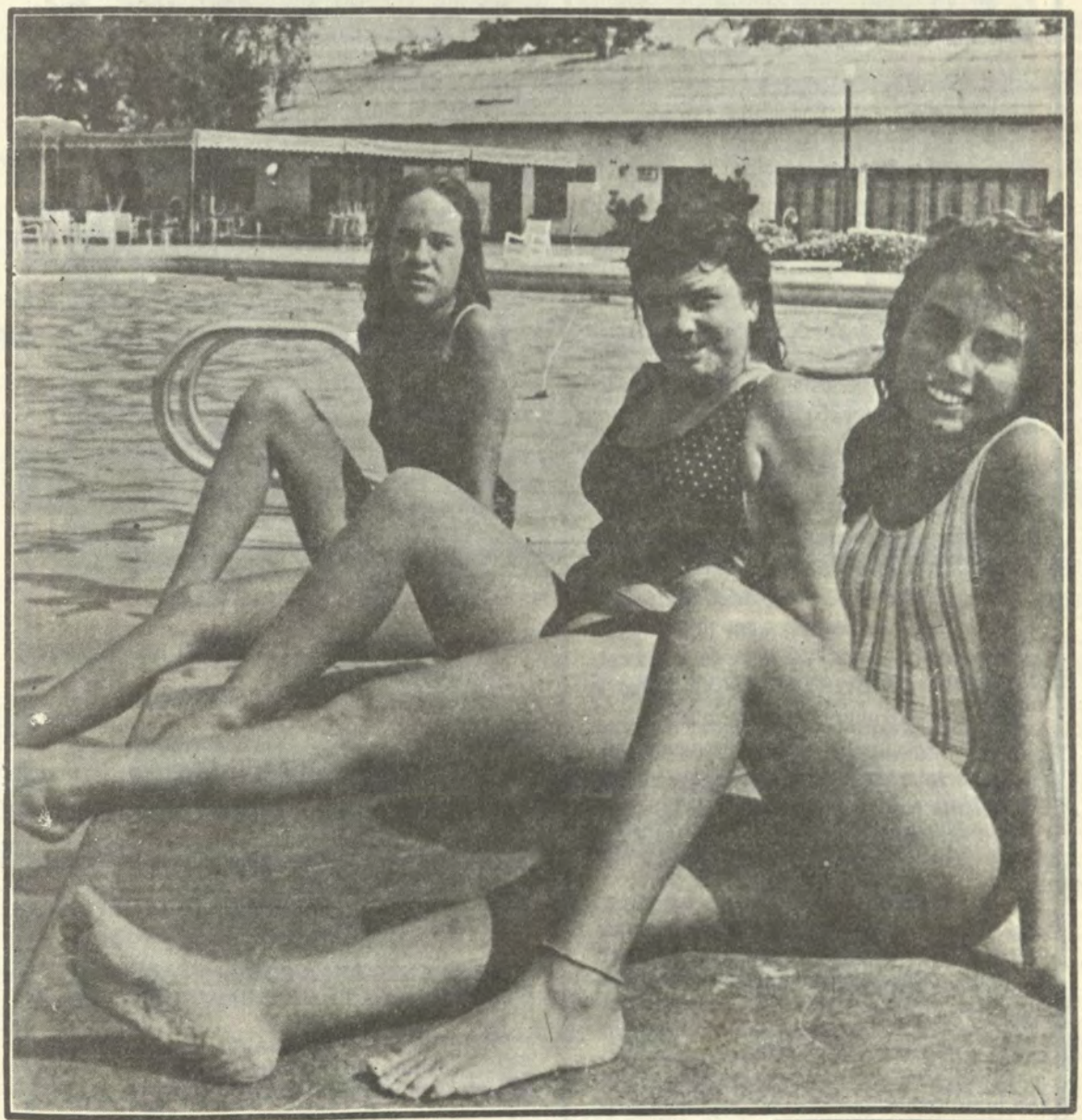

SEDE SAN BORJA

Su club le ofrece muchas ventajas. ¡Conózcalo y participe de ellas!

Editorial



El 15 de julio de 1989 asumimos la conducción de los destinos del Centro Naval del Perú, recibiendo la posta de manos del presidente de la Junta Directiva periodo 1987-1989 vicealmirante Augusto Parodi Rivera.

A seis meses del inicio de nuestra gestión directriz aparece AVANTE que llegará a ustedes con la información de los acontecimientos sociales y deportivos que se realicen en nuestras remozadas sedes.

Editar AVANTE regularmente será un reto que obliga ya obviamente a intensificar esfuerzos. La dinámica de esta tarea entraña fundamentalmente la participación de la familia centronavalista; en ese convencimiento, paralelo a nuestro cordial saludo reiteramos una añeja pero siempre vigente invitación que nuestro boletín consigna en todas sus ediciones.

"AVANTE en su deseo de cumplir eficientemente su función como órgano del Centro Naval, invita a todos los señores socios que lo deseen a remitir a la Redacción artículos que por involucrar actividades de los socios sean de interés general; de igual manera está llana a recibir agradecidamente todas aquellas sugerencias que pudiera de una u otra forma colaborar a tal fin".

Si, amigos. El Centro Naval del Perú es un sentimiento y AVANTE su órgano informativo, presencia, impulso y resonancia. Colaboremos todos.

Lima, enero de 1990

DIRECTIVA

Presidente: Valm. Francisco Vainstein Borrani.- 1er. Vicepresidente: Calm. Julio Raygada García.- 2do. Vicepresidente: Calm. Luis Zuzunaga Meneses.- Secretario: C. de F. Humberto León Ravines Gironda.- Pro-Secretario: C. de F. Hernando Serna Parker.- Tesorero: C. de N. Edgardo Loret de Mola Pacusich.- Pro-Tesorero: C. de F. Adm. Ricardo Ojeda Cosio.- Bibliotecario: C. de F. Jorge Ortiz Sotelo.- Pro-Bibliotecario: C. de C. Oscar De Azambuja Donayre. Vocales: C. de F. José Frías Zavala.- C. de F. Oscar Bernales Parodi.- C. de F. José Chávez Quiroz Pacheco.- C. de C. Jaime Del Risco Olivares.- Tte. 1ro. Cèsar Prada Ugaz.- Tte. 1ro. Erick Hein Du Pont.- Tte. 2do. José Canovas Espinoza.- Tte. 2do. Carlos Ponce Benzold.- Afgt. Augusto Bohorquez Villalta.- Afgt. Giancarlo Polar Figari.- C. de N. (r) Miguel Penny Donayre.- C. de F. (r) Julio Delgado Alvarado.- Sr. Gastón Gamero Dulanto Villalta.- Sr. Hugo Eléspur Revoredo. Junta Revisora de Cuentas: C. de N. Gonzalo Rodríguez Maisterrena.- C. de F. Julio Escudero Chichizola.- C. de F. Frank Boyle Alvarado.- C. de F. Augusto Bravo Villarán.

COMISIONES

PRESIDENTE DE LA JUNTA CALIFICADORA Y DE DISCIPLINA:
Contralmirante Luis POLAR Echeandía

PRESIDENTE DE LA COMISION DE ESTATUTOS Y REGLAMENTOS:
Contralmirante César VALLEJO Zapata

PRESIDENTE DE LA COMISION LEGAL:
Contralmirante José GARCIA Castaños

PRESIDENTE DE LA COMISION DE OBRAS Y PROYECTOS:
Contralmirante (ADM) Justo VELARDE Quilcate

PRESIDENTE DE LA COMISION DE DEPORTES:
Contralmirante Luis ZUZUNAGA Meneses

PRESIDENTE DE LA COMISION CULTURAL:
Contralmirante Fernando CASARETTO Alvarado

PRESIDENTE ENCARGADO DE LA COMISION DE INFORMACION Y RR.PP.:
Contralmirante Fernando CASARETTO Alvarado.

DIRECTORIO

Director: Contralmirante Fernando Casaretto Alvarado. Jefe de Redacción: Carlos Zúñiga Segura. Diagramación: T2. Grá. Elmer Córdova P. Fotografía: T2. Fot. Eugenio Vilcherrez Vilcherrez.
Es una publicación de la Dirección de Información del Centro Naval del Perú.

Impresión: Imprenta de la Marina

Iniciando nuestra gestión directriz 1989 - 1991



Vicealmirante Francisco Vainstein Borrani

Mensaje inaugural

(Fragmento)

"Sean mis primeras palabras para manifestarles nuestro agradecimiento y nuestro reconocimiento, en nombre propio y a nombre de los señores socios integrantes de la lista azul y oro que me cupo el privilegio de encabezar con vuestro generoso respaldo. Nuestro agradecimiento por la confianza depositada en nosotros para asumir la representatividad de nuestra institución social.

Los colores del Centro Naval del Perú son el azul, blanco y oro. Estos colores nos habrán de inspirar en el ejercicio de nuestras funciones, las cuales se enmarcarán en la transparencia cristalina del azul de nuestros mares, en la pureza y tranquilidad del blanco que simboliza nuestra esperanza por la paz nacional que debemos alcanzar, finalmente en la fuerza que irradia el oro del sol de los incas.

En esa grandeza alcanzada nos iluminaremos para la conducción de nuestro club con buen rumbo y a puerto seguro, siguiendo las aguas de nuestras directivas precedentes".



Grato ambiente familiar en la sede San Borja eje del Centro Naval del Perú.



Centro Naval del Perú sede Callao, escenario enriquecido con la historia centenarista.



Para la temporada invernal la familia naval tiene en "El Remanso" amplias y cómodas instalaciones. Estancia agradable con la pureza de la naturaleza.

Centro Naval del Perú hoy



Mar apacible, confortables edificaciones y a gozar del verano en el balneario "La Marina" de Ancón.

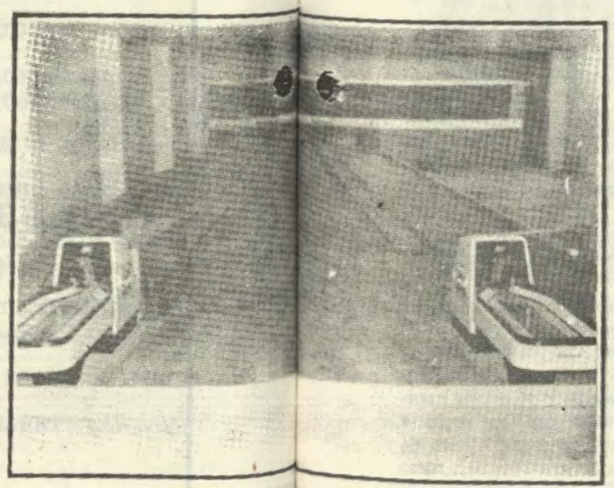

Salón bowling, pionero en su género construido en un centro de esparcimiento naval, Centro Naval del Callao.



Inigualable paisaje marino, excelente cocina hacen de El Mirador, en la Punta el lugar de reunión en la estación veraniega.

Festival Peruano

El sábado 2 de diciembre la familia del Centro Naval del Perú vivió una auténtica fiesta de peruanidad. En efecto, en nuestra sede San Borja se llevó a cabo una interesante exhibición de caballos de paso (gentileza del señor Olaf Hein propietario del criadero "Tres cañas") amenizado con la participación musical del conjunto "Tradición limeña" y del grupo de danzas "Así es mi Perú" del Fondo de Promoción Turística del Perú (Foptur).

Evoluciones de elegantes caballos de paso guiados por jinetes con "jipijapa pañuelo y poncho blanco de lino" como señala una canción de nuestra inolvidable Chabuca Granda; magnífica interpretación de aires musicales costeños y andinos; presencia de vivanderas y la afamada cocina criolla hicieron en conjunto la delicia de los concurrentes, que recibieron a su ingreso un documentado boletín editado por la Comisión Cultural con temas referidos a nuestros caballos de paso peruano, y a la marinera en sus versiones norteña y limeña, elaborado documento que realizó Carlos Zúñiga Segura, bien diagramado por Elmer Córdova P.



"Don Quijote"

El 9 de diciembre a las 7.30 p.m. en el Teatro Municipal de Lima, el Centro Naval del Perú presentó en función extraordinaria al Ballet Municipal de Lima en la obra "Don Quijote" basado en la célebre novela de Miguel de Cervantes Saavedra.

Bajo la dirección general de la señora Lucy Telge de Linder notable pionera del ballet peruano. Coreografía de Mario Galizzi (Argentina), maestro invitado Miguel Gómez y la participación estelar de Patricia Cano, Gabriela Paliza, Víctor Carnesoltas (Cuba) y Pedro Romeiras (Holanda) el espectáculo unificó admirablemente la poesía, música y danza.



Mario Galizzi prestigioso coreógrafo argentino confiere a la versión original de Petipa y Gordsky, su estilo personal, su visión del arte dancístico y en su ejecución cuenta con la magnífica apoyatura musical de la Orquesta Sinfónica Nacional dirigida por su titular el maestro Leopoldo La Rosa.

El elenco del Ballet Municipal de Lima integrado por noventa personas entre solistas, cuerpo de baile y actores, con admirable profesionalismo desempeñan sus roles imprimiendo en cada caso su rasgo característico de interpretación personal, y a la vez integrándose en un solo cuerpo que recoge los impulsos esenciales de la obra, hasta constituirse en un espectáculo de gran categoría, justificando el esfuerzo del Centro Naval en llevarlo a escena para sus socios y familiares.

Excelente resultado para un señalado esfuerzo del Centro Naval del Perú. Debe repetirse.



El mar en el pensamiento de los escritores peruanos

Desde tiempos primordiales el mar ha sido motivo de inspiración en las artes y letras. Su presencia en el trabajo creador de nuestros escritores se engarzan en el ritmo de nuestra vida nacional, estableciéndo la jerarquía gozosa y dinámica del corpus literario peruano

En esta ocasión tenemos la palabra viva del prestigioso poeta, escritor y maestro universitario Augusto Tamayo Vargas.

"Mi poesía nació frente al mar del Callao, frente a la pequeña caleta de Ancón, sobre los barcos que me llevaron a Europa; sobre el mar a miles de metros, pero con la vista fija en él desde la ventanilla de un avión. Mi poesía se hizo caminando hacia el mar y deteniéndome ante el guijarro de la playa que "tantas manos" acariciaron en siglos. Y mi esperanza se hizo en la ciudad con vista al mar, con peces y carabelas; con la imagen perdurable de la mujer viviendo para siempre en el porvenir de siglos "olvidados" por los lejanos, en reamanecimientos florecidos a cadá vuelta de las centurias. El mar era muerte en su tranquilidad y reposo; pero era también la vida cuando "de cada arteria al mar sopla la dicha", cuando "un barco blanco de ternura incierta/vaga en el cielo como pura espuma". Y tras un "romance del mar en enero".

Del fondo del mar surgirán acentos de ternura como voces de ángel que murmurarán a sus oidos. Su ángel, la creación de un ser ideal.

Sociales





Interesante miscelánea de las actividades sociales que se desarrollan en las acogedoras instalaciones de las distintas sedes del Centro Naval del Perú. En todas ellas se sustenta la unidad de la gran familia centronavalista.







Deportes

El sábado 25 de noviembre se inauguró en el Centro Naval del Perú sede San Borja una pista de bicicross, deporte de gran arraigo entre la niñez y juventud naval. Cupo en el trabajo de la pista especial mérito de acondicionamiento y construcción al capitán de navío Luis Gamarra y a la Comisión de deportes que preside nuestro consocio el contralmirante Luis Zuzunaga Meneses.



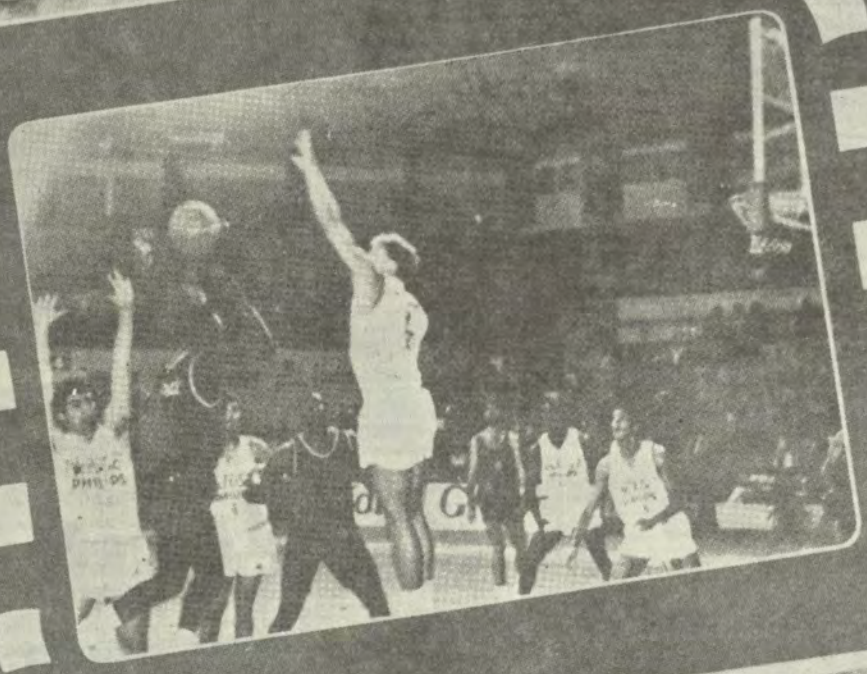

El historial deportivo del Centro Naval se ha enriquecido notablemente por resonantes triunfos obtenidos por nuestro equipo de básketbol "estratégicamente" dirigidos por Pichirro Drago.

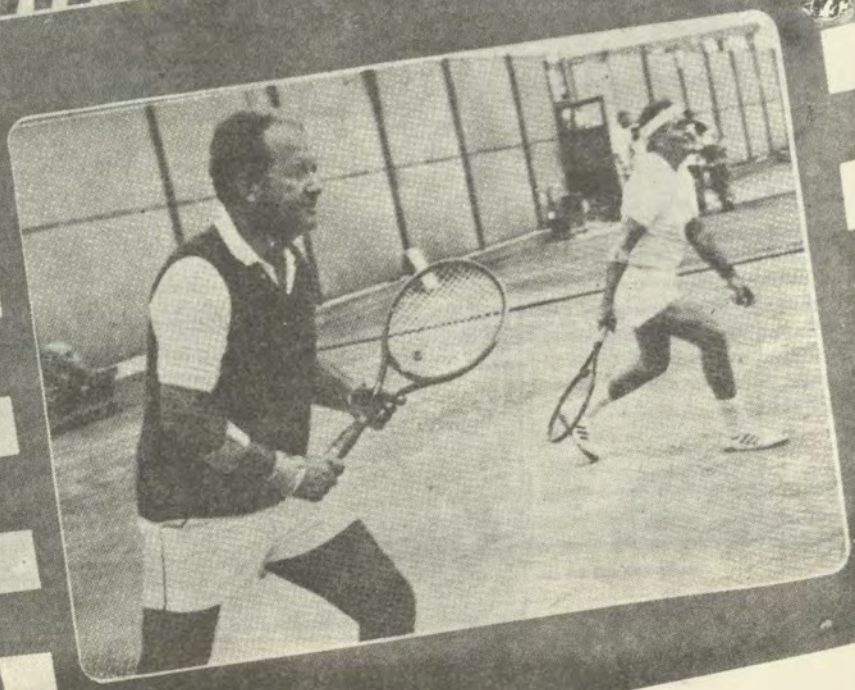

Mirada atenta, reflejos y un buen estado físico son los elementos necesarios para el triunfo en partidos de tenis.

¡AVANTE!

CENTRO NAVAL DEL PERU

"El que no va al centro ....es un excéntrico"

(Francisco Quirós Tafur)

Año 1990 FEBRERO Nº 87



SEDE SAN BORJA

Los jóvenes de hoy, el Perú del mañana



Editorial

Iniciando la travesía del "90"

Hemos iniciado la travesía del 90, última década de este siglo de luces y sombras. En Avante la iniciamos plenos de optimismo y esperanza, pensando y proyectando nuestro horizonte hacia las metas que se señaló hace ya 32 años.

¿Cuáles serán las actividades del Centro Naval para el presente año? Pregunta insoslayable a la cual la directiva que rige su destino da la respuesta inmediata como resultado de un meditado estudio. Este trabajo (ver recuadro) se resume en el calendario de actividades para el año 1990 que se inicia este 25 de febrero y culminará el 31 de diciembre con un nutrido programa de fin de año.

Esta es la parte que nos atañe y que la cumpliremos cronométricamente junto con otras actividades, -éstas dentro del rubro de lo inesperado- entonces, es lógico que Avante plantee una pregunta para caminar con la fluidez que se ha impuesto y que va para nuestros lectores:

¿Qué papel les toca desempeñar a los asociados del Centro Naval en el marco de éstas actividades? La respuesta, según encuesta realizada por Avante se resume en dos palabras: Asistencia y Colaboración. ¿Y si hay morosos?, nos preguntan algunos lectores. Con la consulta a directivos del Centro Naval les decimos que habrá una simbólica tarjeta amarilla.

Lo expresado responde a un fin común y trascendente, de nuestro Centro Naval, un ente siempre dinámico y con visión hacia el futuro; como significativamente lo expresa el nombre de nuestro boletín: ¡Avante!

En este programa de trabajo formulado para el presente año, es imprescindible la colaboración de todos los socios, la cual debe manifestarse en el aporte de ideas y sugerencias, para que la gestión de la actual Junta Directiva repercuta positivamente, no sólo mediata, sino inmediatamente en los fines que se ha propuesto. Así lo esperamos.

DIRECTIVA

Presidente: Valm. Francisco Vainstein Borrani.- 1er. Vicepresidente: Calm. Julio Raygada García.- 2do. Vicepresidente: Calm. Luis Zuzunaga Meneses.- Secretario: C. de F. Humberto León Ravines Gironda.- Pro-Secretario: C. de F. Hernando Serna Parker.- Tesorero: C. de N. Edgardo Loret de Mola Pacusich.- Pro-Tesorero: C. de F. Adm. Ricardo Ojeda Cosio.- Bibliotecario: C. de F. Jorge Ortiz Sotelo.- Pro-Bibliotecario: C. de C. Oscar De Azambuja Donayre. Vocales: C. de F. José Frías Zavala.- C. de F. Oscar Bernales Parodi.- C. de F. José Chávez Quiroz Pacheco.- C. de C. Jaime Del Risco Olivares.- Tte. 1ro. Cèsar Prada Ugaz.- Tte. 1ro. Erick Hein Du Pont.- Tte. 2do. José Canovas Espinoza.- Tte. 2do. Carlos Ponce Benzold.- Afgt. Augusto Bohorquez Villalta.- Afgt. Giancarlo Polar Figari.- C. de N. (r) Miguel Penny Donayre.- C. de F. (r) Julio Delgado Alvarado.- Sr. Gastón Gamero Dulanto Villalta.- Sr. Hugo Eléspuru Revoredo. Junta Revisora de Cuentas: C. de N. Gonzalo Rodríguez Maisterrena.- C. de F. Julio Escudero Chichizola.- C. de F. Frank Boyle Alvarado.- C. de F. Augusto Bravo Villarán.

COMISIONES

PRESIDENTE DE LA JUNTA CALIFICADORA Y DE DISCIPLINA:
Contralmirante: Luis POLAR Echeandía
PRESIDENTE DE LA COMISION DE ESTATUTOS Y REGLAMENTOS:
Contralmirante: César VALLEJO Zapata
PRESIDENTE DE LA COMISION LEGAL:
Contralmirante: José GARCIA Castaños
PRESIDENTE DE LA COMISION DE OBRAS Y PROYECTOS:
Contralmirante (ADM): Justo VELARDE Quilcate
PRESIDENTE DE LA COMISION DE DEPORTES:
Contralmirante: Luis ZUZUNAGA Meneses
PRESIDENTE DE LA COMISION CULTURAL:
Contralmirante: Fernando CASARETTO Alvarado
PRESIDENTE ENCARGADO DE LA COMISION DE INFORMACION Y RR.PP.:
Contralmirante: Fernando CASARETTO Alvarado.



La noticia de Avante hace 30 años

En febrero de 1960 las páginas de Avante boletín del Centro Naval del Perú palpitaban con un titular de hondo sentimiento naval "¡Así recibimos al Grau!". En efecto, el domingo 31 de enero de 1960 a las once de la mañana llegaba al Perú el B.A.P. "Almirante Grau" segundo buque insignia de su nombre en la historia de la Marina de Guerra del Perú. Izando al tope los sentimientos patrióticos y navales del Perú celebró este singular acontecimiento, con alborozo.

AVANTE, su boletín, como hace treinta años - en pleno verano - está en sus manos con renovado entusiasmo, esperando su valiosa colaboración

DIRECTORIO

Director: C. de N. Luis Mellet Castillo. Jefe de Redacción: Carlos Zúñiga Segura. Diagramación: T2. Grá. Elmer Córdova P. Fotografía: T2. Fot. Eugenio Vilcherrez Vilcherrez.
Es una publicación de la Dirección de Información del Centro Naval del Perú.

Impresión: Imprenta de la Marina

Sociales



Sonrisas a raudales disfrutando de la calurosa estación en el balneario "La Marina" de Ancón.



CULTURALES

El mar en el pensamiento de los escritores peruanos

ABRAHAM VALDELOMAR

Nació en Ica (Jr. Arequipa 286) el 16 de abril de 1988, hijo de Anfiloquio Valdelomar y Carolina Pinto, bautizado en la Parroquia de San Gerónimo en el libro Nº 41, fojas 77. En 1893 la familia Valdelomar-Pinto deja la cálida tierra Iqueña estableciéndose en la aldea de San Andrés de los Pescadores, ubicado en el puerto de Pisco, aquí en el ambiente marino el poeta nutrió su espíritu con el mensaje de mar y playa. Valdelomar muere trágicamente en Ayacucho el 3 de Noviembre de 1919, luego de más de un día de agonía. Su partida de defunción está registrado en el libro 15 pág. 230 del Concejo Provincial de Huamanga.

" Yo soy aldeano y me crie a orillas del mar, viendo mis infantiles ojos cerca y permanentemente la naturaleza. No me eduqué en los libros sino en el crepúsculo. Mi profesor de religión fue mi madre , y lo fue después el firmamento. Mis maestros de estética fueron el paisaje y el mar."

"A la orilla del mar se piensa siempre, el continuo ir y venir de las olas, la perenne visión del horizonte, los barcos que cruzan el mar a lo lejos sin que nadie sepa su origen y su rumbo; las neblinas matinales, durante las cuales los buques perdidos pitean clamorosamente como buscándose unos a otros en la bruma, cual ánimas desconsoladas en un mundo de sombras."

Calendario de actividades sociales del Centro Naval del Perú año 1990

EVENTO	SEDE	MOTIVO	OBSERVACIONES	
25 Febrero	San Borja	Fiesta Infantil	Gaseosas, Show infantil	300 niños
09 Marzo	San Borja	Presentación de "El Puma"	Corcho libre	
23 Marzo	Callao	Incorporación Socios	Ceremonia, cocktail	
18 Mayo	Comisión Cultural	Ballet		
20 Mayo	El Remanso	Inicio Temporada Invierno	Festival	
Abril - Julio	Comisión Deportes	Juegos Deportivos Inter-Promociones	Competencias Deportivas	
01 Junio	San Borja	Reunión Camaradería	Comida, corcho libre	200 personas
20 Junio	Comisión Cultural	Aniversario CNP. (71º)	Por definirse	
22 Junio	San Borja	Almuerzo Camaradería por Aniversario CNP.	Almuerzo, corcho libre	1,200 personas
27 Julio	Callao	Fiestas Patrias	Comida, corcho libre	200 personas
Agosto a Diciembre	Comisión Deportes	Juegos Deportivos Anuales	Competencia Deportiva	
31 Agosto	San Borja	Reunión Invernal	Comida, corcho libre	200 personas
Setiembre - Noviembre	Comisión Cultural	Juegos Florales		
14 Setiembre	Comisión Cultural	Teatro		
28 Setiembre	San Borja	Inicio Temporada Primavera	Licores, gaseosas, sandwichs	1,000 personas
31 Octubre	San Borja	Halloween	Licores, gaseosas, sandwichs	1,000 personas
30 Noviembre	San Borja	Festival Rock-cintas	No licor, sandwichs, gaseosas 2 conjuntos Rock	300 personas
22 Diciembre	Comisión Deportes	Clausura año Deportivo	Festival	1,600 personas
31 Diciembre	San Borja	Año Nuevo		

NOTA: Se programarán, además, espectáculos con artistas internacionales y nacionales de actualidad en la Sede San Borja.

Deportes

Cuando la belleza y el deporte se juntan, no hay quien las gane. "Ud. las podrá apreciar en el Centro Naval de San Borja



Con el ímpetu de campeona



Siguiendo la tradición naval. Desde temprana edad, los niños aprenden el arte de nadar.



Padres e hijos disputan un partido amistoso de frontón en las instalaciones del Centro Naval

¡AVANTE!

CENTRO NAVAL DEL PERU

"El que no va al centro ... es un excéntrico"

(Francisco Quirós Tafur)

Año 1990 ABRIL Nº 88



Vicealmirante Francisco Vainstein Borrani, presidente del Centro Naval del Perú hace uso de la palabra en la ceremonia de bienvenida a los nuevos socios centronavalistas.

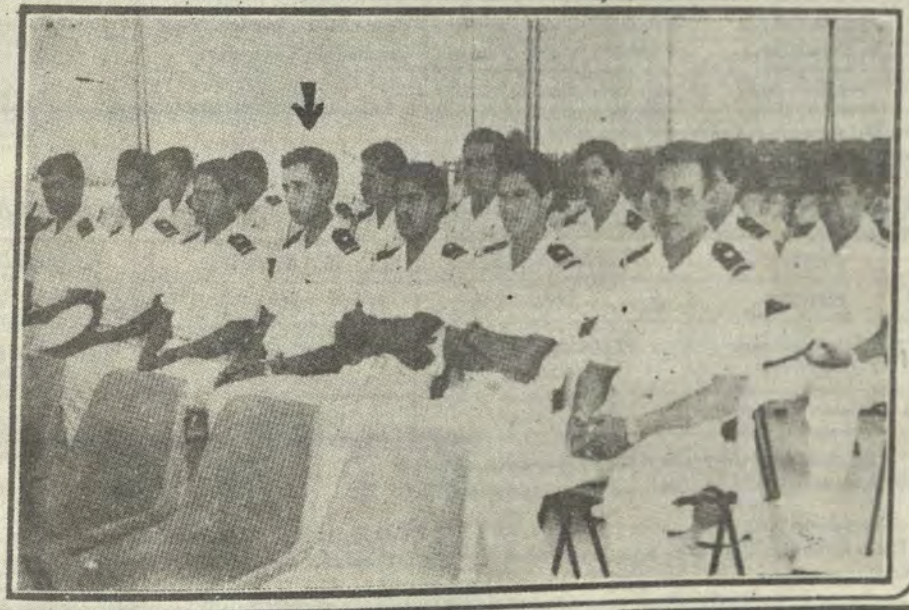

Rostros nuevos, inteligencias y corazones dinámicos impulsarán nuestras futuras actividades.

SEDE CALLAO

Novísima hornada centronavalista

¡Bienvenidos!

Boletín para los hijos e hijas de nuestros socios

En aplicación del Art. 27 del Estatuto del Centro Naval del Perú, el Comité Directivo fijó la cuota de ingreso de los Socios Activos Marinos en el doble de la remuneración mensual total de un Alférez de Fragata, a ser descontada en 24 armadas mensuales, equivalentes cada una al 8.5% de su remuneración total vigente en el mes de cada descuento; asimismo, fijó la cuota de ingreso de los Socios Activos Marinos en CUATRO MIL DOLARES USA (U.S. $ 4,000.00), dándose facilidades variables para su cancelación en letras.

En vista que el Art. 28 del mismo Estatuto indica que el Comité Directivo también debe establecer la cuota de ingreso para los hijos varones de socios y **con la finalidad de promover la afiliación de los hijos varones civiles de nuestros socios activos, el Comité Directivo acordó efectuar una promoción por única vez, que se inició el 1ro. diciembre 1989 y que durará hasta el 30 junio 1990.**

Con fecha 22 marzo 1990, la Asamblea General ha modificado varios artículos de los Estatutos de nuestra Institución y, entre ellos, el más importante es el que permite el ingreso de damas como socios. **Por lo tanto, el Comité Directivo ha decidido promover también la afiliación de las hijas de nuestros socios activos, efectuando para ellas la misma promoción que para los hijos varones, por única vez también, con la única diferencia que esta promoción se iniciará el 1º mayo 1990 y finalizará el 30 noviembre 1990.**

Los términos de la promoción son los siguientes:

Para hijos e hijas de Socios Activos Marinos PENSIONABLES, en actividad o en retiro

EDADES	18 A 25 AÑOS	26 A 30 AÑOS	MAS DE 30 AÑOS
Porcentaje	8.5 %	17 %	40 %
Referencia para Porcentaje	Remuneración total vigente en el mes, de un C. de F.	Remuneración total vigente en el mes, de un C. de F.	Cuota de Ingreso del Socio Civil
Forma de pago	24 descuentos *	24 descuentos *	Hasta 20 letras **

* Los descuentos se harán en el sobre de pagos del padre.
** Las letras de la mensualidad serán firmadas en dólares USA.

Para hijos e hijas de Socios Activos Marinos NO PENSIONABLES y de Socios Activos Civiles

EDADES	18 A 25 AÑOS	26 A 30 AÑOS	MAS DE 30 AÑOS
Porcentaje	20 %	40 %	60 %
Referencia para Porcentaje	Cuota de Ingreso Socio Civil	Cuota de Ingreso Socio Civil	Cuota de Ingreso de Socio Civil
Forma de pago	Hasta 20 letras **	Hasta 20 letras **	Hasta 20 letras **

* Los descuentos se harán en el sobre de pagos del padre.
** Las letras de la mensualidad serán firmadas en dólares USA.

Al término del plazo de promoción y de acuerdo con el Estatuto, los hijos e hijas de Socios Activos podrán solicitar su ingreso como Socios Civiles desde los 18 hasta los 25 años de edad, estableciéndose las siguientes cuotas de ingreso.

Hijo e hija de Socio Activo Marino Pensionable en actividad o retiro	8.5% de la Remuneración Total de un Capitán de Fragata, descontada en 24 mensualidades.
Hijo e hija de Socio Activo Marino No Pensionable o hijo de Socio Activo Civil	20% de la Cuota de Ingreso de Socio Civil, pagadera hasta en 20 letras.

Al término de la promoción, la cuota para el ingreso de los hijos de Socios Activos mayores de 25 años será igual a aquella establecidad para el Socio Civil.

Sede - Callao

Incorporación de nuevos socios

El Centro Naval del Perú se fortalece permanentemente con la incorporación de nuevos socios, cuya juventud y entusiasmo son garantía para que nuestra institución continúe en el cumplimiento de su noble tarea de servir.

En esta perspectiva, la reciente incorporación de jóvenes alféreces en ceremonia presidida por el vicealmirante Francisco Vainstein Borrani, el 23 de marzo en nuestra sede Callao, nos colma de gran entusiasmo. ¡Bienvenidos consocios!

DIRECTORIO

Director: Capitán de Navío Luis Mellet Castillo. Jefe de Redacción: Carlos Zúñiga Segura. Diagramación: T2. Grá. Elmer Córdova P. Fotografía: T2. Fot. Eugenio Vilcherrez Vilcherrez.

Es una publicación de la Comisión de Información del Centro Naval del Perú

En el Teatro Municipal ALICIA MAGUIÑA



Alicia Maguiña, inspirada compositora e intérprete de "Inocente amor" y "Viva el Perú y sereno"

El primer escenario de espectáculos del Perú será escenario de un inolvidable programa musical, el sábado 19 de mayo a las 08.00 de la noche. En efecto, la excelente cantautora nacional Alicia Maguiña nos ofrecerá un show especial de música y danzas del Perú.

Alicia Maguiña interpretará sus mejores canciones, aquellas que la han encumbrado en los primeros lugares del reconocimiento ciudadano.

Estamos seguros que en la fina y exquisita interpretación de esta brillante intérprete nacional, el público asistente reconocerá los intensos matices musicales de nuestra Patria.

La Junta Directiva del Centro Naval del Perú, a través de la Comisión Cultural les anuncia que este maravilloso espectáculo podrá ser apreciado COMPLETAMENTE GRATIS. La única salvedad que les advertimos es que las entradas son numeradas.

MADRE

Mayo es el mes del amor y la ternura. Mayo es el mes consagrado a las MADRES. "Avante" a través de la inspiración del poeta puneño Carlos Oquendo de Amat, testimonia anticipadamente su reverente homenaje. Feliz Día Madre Naval

Tu nombre viene lento como las músicas humildes
y de tus manos vuelan palomas blancas

Mi recuerdo te viste siempre de blanco
como un recreo de niños que los hombres miran desde aquí distante

Un cielo muere en tus brazos y otro nace en tu ternura
a tu lado el cariño se abre como una flor cuando pienso

Entre ti y el horizonte
mi palabra está primitiva como la lluvia o como los himnos

porque ante ti callan las rosas y la canción.

Presentaciones:

A la anunciada presentación de la cantautora nacional Alicia Maguiña y su espectáculo de danzas y canciones del Perú, el sábado 19 de mayo en el Teatro Municipal, se ha programado la presentación de espectáculos musicales de excepcional calidad en el escenario del Centro Naval del Perú sede San Borja.



Raphael

Raphael, el ídolo indiscutido de la canción hispana estará con la familia del Centro Naval del Perú en nuestra sede San Borja el jueves 28 de junio (ojo estimado consocio el siguiente día es feriado) deleitándonos con su reconocida solvencia interpretativa.

Raphael viene a celebrar con nosotros sus treinta años de éxitos; en efecto, su historia se inicia en 1960 a los quince años de edad cuando debuta en la sala de fiestas "La Galera" de Madrid; dos años después llegaría su éxito internacional al obtener el primer lugar en el Festival de Benidorm interpretando la canción "Llevan", luego el Olympia de Paris, el teatro de la Zarzuela de Madrid, el Festival de Eurovisión, Nueva York, Moscú, Asia, Japón, el mundo entero rendido ante sus éxitos musicales.

De aquella época en La Galera cuando cobró doscientas pesetas por actuación señala la crítica "todos sabían presentían mágicamente su destino de triunfos" y no se equivocaron. Raphael es hoy el eterno caminante que vive en cualquier parte con el calor del público que lo idolatra, que le confiere premios, títulos y condecoraciones. Raphael es en el mundo de la canción un fenómeno irrepetible.

El Centro Naval del Perú se complace en ofrecer a la gran Familia Naval un show inolvidable. Lo esperamos.

Nota: Luego de la presentación de Raphael se ha programado un gran baile.

y su revista musical

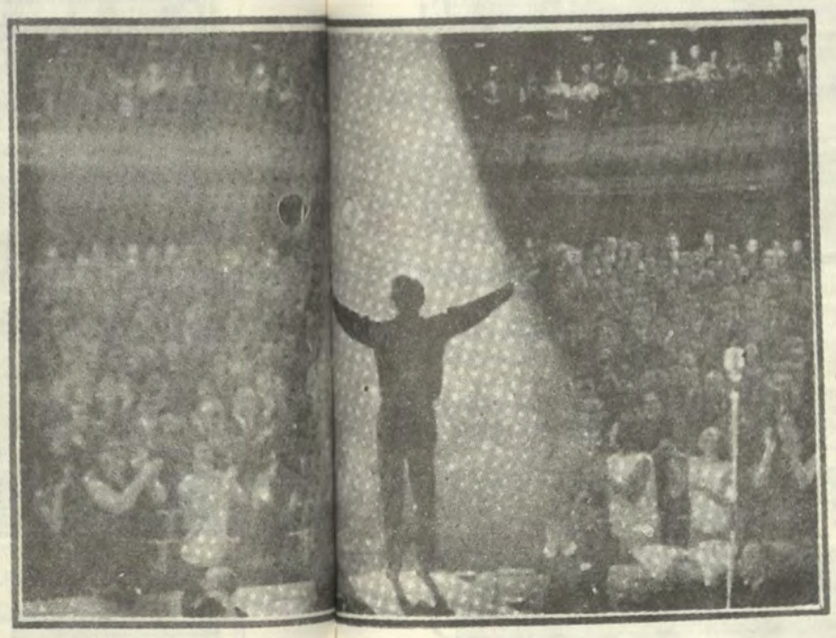

En octubre

Paloma San Basilio y su Revista Musical

La inolvidable intérprete de "No llores por mi Argentina" y otros éxitos; la estrella rutilante de las marquesinas musicales del mundo PALOMA SAN BASILIO estará con la familia Naval el jueves 25 de octubre al frente de su prestigiosa Revista Musical.



Teatro

LAS ENTRADAS	
Entrada general	$ 18
Oficiales Subalternos	$ 12
Oficiales Superiores	$ 15
Almirantes	$ 18
Invitados	$ 35

Triatlon 90 en el Balneario La Punta

Numerosos atletas limeños y chalacos, agrupados en las categorías Senior, Juveniles, Masters y Damas, participaron en la Primera Triatlon organizada por la Marina de Guerra del Perú y el Club Triatlon Lima.

El certamen deportivo desarrollado en el hermoso balneario de La Punta el sábado 17 de marzo se dió inicio con la prueba de natación, en el que los participantes cubrieron la distancia que media del muelle del Yatch Club a la Escuela Naval; en segundo término los deportistas cumplieron la competencia ciclística en un total de 20 kilómetros; e inmediatamente culminaron la jornada con el clásico maratón de 5 kilómetros.



Nuestros socios en el podium de triunfadores: ¡BRAVO ZULU!



Equipo representativo de la Marina de Guerra del Perú de brillante participación en la Primera Triatlon 1990.

Todos y cada uno de los participantes se dieron íntegros en defensa de sus equipos, ese espíritu pundonoroso, fue reconocido con el aplauso de la numerosa concurrencia. "Avante", destaca la meritoria participación cumplida por nuestros consocios, capitán de navío Luis Gamarra Elías y capitán de fragata Jorge Cayo Quintana, quienes en brillante performance ocuparon los primeros lugares en la categoría Master.

¡AVANTE!

BOLETIN DEL CENTRO NAVAL DEL PERU

en la noticia de Ayer

El 1ro. de marzo de 1958 es fecha grata en la historia del CentroNaval del Perú. En efecto, ese día, tuvo lugar la sesión que decidió la creación de nuestros Liceos Navales. Capacidad visionaria de entonces y de indudables florecimientos a la fecha.

---oOo---

Nuestro himno naval "Gloriosa Marina de Guerra" notable inspiración del siempre recordado socio centronavalista capitán de navío Francisco "Pancho" Quirós Tafur, fue oficializado el 22 de marzo de 1974.

Inauguración de temporada

"El Remanso" un canto de la naturaleza

El Remanso" nuestra sede de paisaje multicolor, que nos acoge desde un domingo 18 de julio de 1965, se apresta a acoger a la gran familia naval durante la temporada de invierno, ofreciéndonos sus cómodas y modernas instalaciones.

El domingo 20 de mayo se llevará a cabo la Fiesta Inaugural con un Gran Show Artístico para todas las edades y Fiesta Infantil, disfrutada al influjo gratificante del sol, los árboles, las flores y fundamentalmente nuestra tradicional camaradería.



Exitosa presentación de José Luis Rodríguez "El Puma" en el Centro Naval sede San Borja

Noche de singular acontecimiento musical fue la del 9 de marzo en el Centro Naval del Perú, sede San Borja. En el escenario, la jerarquía y prestancia interpretativa de José Luis Rodríguez "El Puma" secundado por su afiatada orquesta y coros.

En dos horas treinta minutos el popular artista venezolano interpretó temas románticos, éxitos bailables de sabor caribeño como "Amalia Rosa", "Agárrense de las manos" y "Baila mi rumba", tema con el que postuló al premio Grammy concedido a la mejor interpretación pop.

En su presentación en nuestro Centro Naval, José Luis Rodríguez se exhibió en su exacta dimensión musical. Cada canción se nos fue revelando con sus matices sentimentales; y, en la fuerza interpretativa, el mensaje que cala profundo, más aún, cuando toda la concurrencia está integrada por una gran familia naval.

"Avante" presente en el evento, les ofrece alguno de los conceptos vertidos por José Luis Rodríguez, enhebrados entre canción y canción.

"Es un honor y un privilegio estar aquí compartiendo con la familia naval del Perú".

"Cada persona tiene derecho a ser feliz; la felicidad no es permanente, la felicidad es esa cosa mágica que le arrancamos a la vida a pedacitos, pero cuando Ud. encuentra ese ratito de felicidad, amigo mio, amiga mía, disfrútelo".

"Mi gratitud a ustedes, la gran familia naval del Perú. Realmente es un orgullo y un privilegio haber estado por primera vez entre ustedes, un público maravilloso, de muchachas bellísimas, no por halagarlas, sino de verdad son bellísimas",





Imágenes de la exitosa presentación del ídolo de la canción latina José Luis Rodríguez.

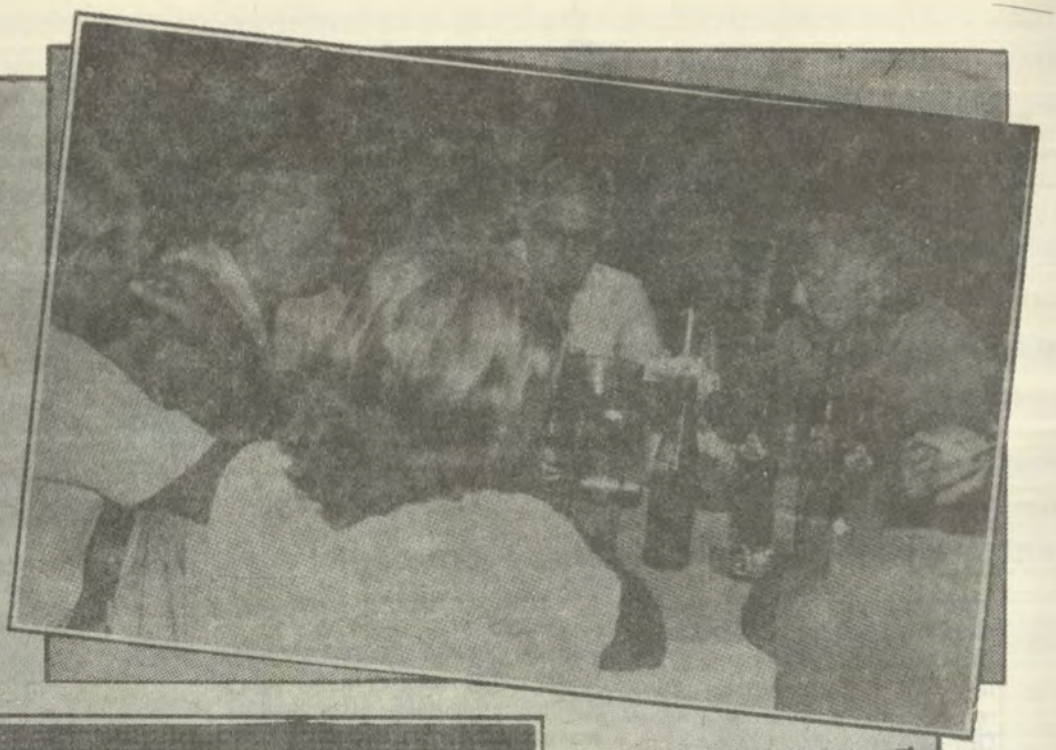

Sociales

Conversaciones amenas, música variada y bailes contagiantes fueron la



familia naval convocados a la fiesta de Fin de Temporada en nuestras instalaciones de San Borja.



noche del sábado 24 de marzo, los signos evidentes de la amistad y camaradería de la

¡AVANTE!

CENTRO NAVAL DEL PERU

"El que no va al centro ... es un excéntrico"

(Francisco Quiros Tafur)

Año 1990 | MAYO | Nº 89



SEDE EL REMANSO

El Remanso: canto de la naturaleza convocando a la familia naval

Calendario de Actividades Sociales 1990

La Junta Directiva del Centro Naval del Perú hace del conocimiento de todos sus asociados el calendario detallado de las actividades a desarrollarse del primero de junio al 31 de diciembre del presente año, en las distintas sedes del Centro Naval.

Considerando que el espíritu fundamental del Centro Naval del Perú radica en vuestra presencia y participación, le extendemos una invitación cordial para cada uno de los eventos programados. Lo esperamos.

EVENTO	SEDE	MOTIVO	OBSERVACIONES	
Abril - Julio	Comisión Deportes	Juegos Deportivos Inter-Promociones	Competencia Deportivas	
01 Junio	San Borja	Reunión Camaradería	Comida, corcho libre	200 personas
20 Junio	Comisión Cultural	Aniversario CNP (71º)	Por definirse	
28 Junio	San Borja	Raphael y su Revista Musical		
02 al 14 Julio	San Borja	Gran Concurso Escolar Dibujo y Pintura	Día 25 Junio, Entrega Trabajos; Día 2 Julio, Premiación; y Del 2 al 14 Julio, Exposición de Pinturas	
06 Julio	Callao	Almuerzo Camaradería	Almuerzo, corcho libre	1,200 personas
27 Julio	Callao	Fiestas Patrias	Comida, corcho libre	200 personas
Agosto - Diciembre	Comisión Deportes	Juegos Deportivos Anuales	Competencia Deportiva	
31 Agosto	San Borja	Reunión Invernal	Comida, corcho libre	200 personas
Setiembre - Noviembre	Comisión Cultural	Juegos Florales		
14 Setiembre	Comisión Cultural	Teatro		
28 Setiembre	San Borja	Inicio Temporada Primavera	Licores, gaseosas, sandwichs	1,000 personas
25 Octubre	San Borja	Paloma San Basilio y su Revista Musical		
31 Octubre	San Borja	Halloween	Licores, gaseosas, sandwichs	1,000 personas
30 Noviembre	San Borja	Festival Rock-Cintas	No licor, sandwichs, gaseosas 2 conjuntos Rock	300 personas
22 Diciembre	Comisión Deportes	Clausura Año Deportivo	Festival	
31 Diciembre	San Borja	Año Nuevo		1,600 personas

Nuestra exitosa cartelera artística

El 19 de mayo en el Teatro Municipal, la familia fue testigo de privilegio del manantial artístico de Alicia Maguiña y su afirmación certera y definitiva "El Perú que yo quiero", graficado en su excelente interpretación de vals, tonderos, tristes, marineras y resbalosas, festejos, huaynos ayacuchanos, puneños, cusqueños, mulizas y huaylas; vale decir, el arcoiris musical del Perú.

---oOo---

No se olviden que el 28 de junio en nuestra sede de San Borja estará el extraordinario intérprete de la canción latina RAPHAEL y su Revista Musical; sin lugar a dudas será una noche inolvidable, pues, inmediatamente después habrá un Gran Baile.

---oOo---

Les recordamos asimismo que este año (octubre) se presentará PALOMA SAN BASILIO y su Revista Musical. A esta programación se irán adicionando otras presentaciones artísticas, procurando así, estrechar los vínculos de amistad y camaradería entre todos los socios centronavalistas.

¡AVANTE!
BOLETIN DEL CENTRO NAVAL DEL PERU

Avante en la notica de ayer

Ahora que hemos inaugurado la temporada de invierno 1990 "AVANTE" recuerda que fue un domingo 18 de julio de 1965 cuando el club de Campo "EL REMANSO" abrió sus puertas para que los socios centronavalistas disfrutáramos de sol, flores, paisaje multicolor, árboles y gozáramos de las manifestaciones de la amistad y camaradería entre el rumor del río y el jolgorio de nuestros niños.

Para que "El Remanso" nos acogiera y nos acoge con todas sus galanuras y comodidades el esfuerzo de los socios del Centro Naval del Perú ha sido y será siempre decisivo. En efecto, para nuestro Remanso se emitieron bonos de Un mil soles oro, pagaderos en 10 partes o armadas de cien soles cada bono.

DIRECTORIO

Director: Capitán de Navío Luis Mellet Castillo. Jefe de Redacción: Carlos Zúñiga Segura. Diagramación: T2. Grá. Elmer Córdova P. Fotografía: T2. Fot. Eugenio Vilcherrez Vilcherrez.

Es una publicación de la Comisión de Información del Centro Naval del Perú

Impresión: Imprenta de la Marina

Feliz Dia Padre Naval

El tercer domingo de junio -17 para ser exactos- se conmemora el DIA DEL PADRE ocasión propicia para expresarle sentimientos de gratitud, amor, respeto y camaradería al calor del hogar, prisma angular del tiempo y la vida. "AVANTE" saluda al Padre Naval con el poema del poeta peruano Alberto Hidalgo (Arequipa 1897 - Buenos Aires 1967)

PAPA

Tenía el padre un parecido grande con la bondad
La misma frente iguales ademanes
Idéntica manera de moverse hacia los lados
Como distribuyéndose en las cosas
Como soltando partes suyas para que las asieran las personas
El Padre y la bondad eran sosias

Entendiendo que el tórax era poco
Año tras año ampliaba el domicilio en que alojaba el corazón
Y de tal modo éste llegó a ocupar todo su cuerpo
Alló a sus huéspedes brindaba atención de primera
En costumbre de abrazos en que cabían miles
Sin promiscuirse y sin hacinamiento
Porque al espacio su conducta cual si fuera de goma lo estiraba

No era una vela pero ardía
Pasiones contenidas no exportadas quemábanlo
Los libros que pensaba y no escribía eran su incendio
Las lecturas el ver el ansia de escuchar lo combustían
En la voz en las manos en los ojos se le pulsaban 39 grados

Hizo llamar a médicos y su diagnóstico fue absurdo
Por no dar en la tecla y no auscultarle el alma no advirtieron
Que él quería ser cielo y se iba en fuego
En lo que sale de la hoguera en fibra

La profesión que ejerció fue el entregarse
Proporcionaba una amistad de higuera daba alimento y sombra
Y por eso después de atacarlo la muerte se dio cuenta
De que había abatido no solamente a un hombre sino a un árbol
aun quedaban sus raíces en la tierra.

Deportes

Brillante participación en copa panamericana de bicicross

El equipo nacional que asistió a la Vta. Copa Panamericana de Bicicross que se desarrolló en Ecuador (Quito) alcanzó un méritorio tercer lugar en puntaje por equipos inmediatamente después de las representaciones de Colombia y Venezuela.

Integrando la delegación peruana participaron en el evento nuestros representantes del Centro naval del Perú Alfonso Ramírez-Corso y Luis Gamarra en categoría 13 años; César Gamarra en 12, Daniel Ramírez-Corso en 10 y juan Manuel Ramírez-Corso en 6 años.

La representación peruana demostró excelentes condiciones a lo. largo del torneo, superando a los equipos de Ecuador, Puerto Rico, Curazao, Méjico, Canadá y Martinica, hecho significativo que amerita la tercera ubicación en la clasificación final. Bravo Zulú!



Noticias desde la Sede Naútica

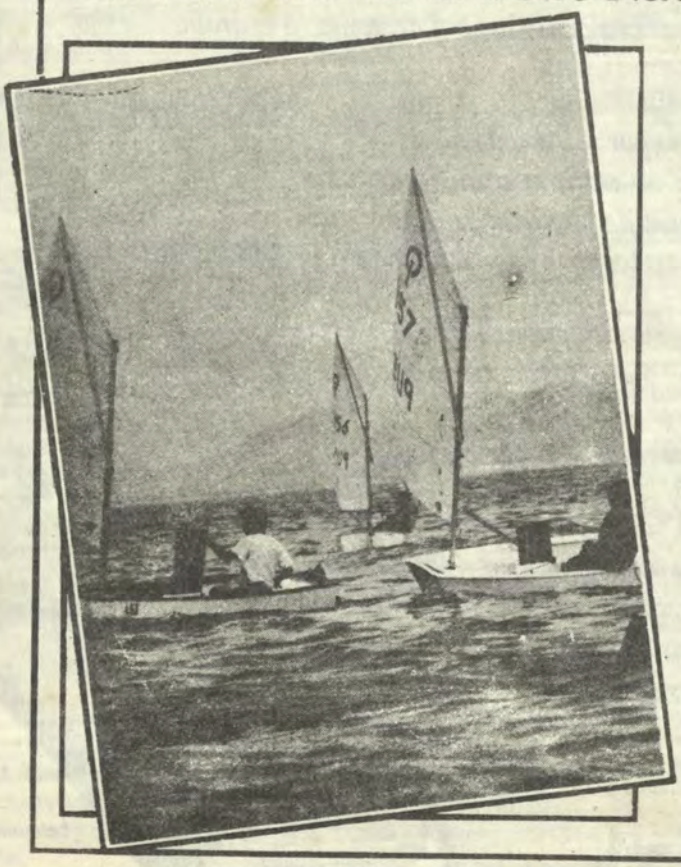

El Centro Naval dél Perú en su sede náutica, La Punta, frente a la Playa del Cantolao (Piedra o canto rodado), cuenta con los siguientes tipos de embarcaciones a vela para incentivar la práctica de los deportes náuticos entre sus socios y familiares mayores de ocho (8) años, como el caso de los OPTIMIST:

J-24	OPTIMIST
LIGHTNINH	TABLA A VELA
SUNFISH	

La autorización para uso de las embarcaciones, es un documento entregado por el CNP, al socio o sus familiares con derecho, previamente deberá haber seguido un curso corto de aprendizaje teórico-práctico en la sede. Estos cursos se vienen dando periódicamente y con el fin de difundirlos entre los asociados y familiares, ponemos a consideración de ustedes el siguiente formato:

Al : C N P sede náutica, La Punta

Nombre: ....., deseo ser considerado para seguir el curso de:

OPTIMIST	para niños o niñas entre 8 a 14 años	☐
SUNFISH	para niños o niñas mayores de 14 años	☐
TABLA VELA	para niños o niñas mayores de 14 años	☐
LIGHTNINH	para personas mayores de 14 años	☐
J-24	para personas mayores de 14 años	☐

Dependencia Socio o padre: .....

Teléfono Dependencia y/o Domicilio: .....

COLABORARON

JEFE DEL DPTO. DE IMPRENTA: *C. de C. ADM. Rafael Francia Gonzaga;* ***ENCARGADO DE PRODUCCION:*** *T1. Luis Almeida Morán;* ***PROGRAMACION:*** *T3. Juan Díaz Huamán;* ***PROCESAMIENTO DE TEXTOS:*** *OM1. Jorge Cerrón Castro;* ***MONTAJE:*** *Agustín Pinedo Carbajal, Raúl Calero Viera, Víctor Contreras Lázaro, Denis Salazar De la Cruz;* ***FOTOMECANICA:*** *OM1. Pablo Pinedo Carbajal, Manuel Cuenca Velasco;* ***PROCESADO DE PLACAS:*** *Luis Jaramillo Avalos;* ***IMPRESION:*** *T3. Simeón Chuquiyuri Macavilca, OM3. Isaac Prado Zamudio;* ***ENCUADERNACION Y EMPASTE:*** *T3. Víctor García Vergara, OM1. Benito López Ortiz, Timoteo Oros Luna, Héctor Mercado Ezcurra;* ***CORTADOR:*** *OM1. Toribio Lucas Rivera.*

IMPRENTA DE LA MARINA DE GUERRA DEL PERU