CENTRO NAVAL DEL PERÚ

Avante

"EL QUE NO VA AL CENTRO, ES UN EXCÉNTRICO"



Nuevo Año

MIL MOMENTOS QUE FESTEJAR

OCT - DIC 2018 Nº 180





SEDE CALLAO

STAFF AVANTE

EDICIÓN TRIMESTRAL
Nº 180 / OCT - DIC 2018

DIRECTOR
Percy Ramirez Rodríguez

JEFE DE RR.PP. E IMAGEN INSTITUCIONAL
Maritza Rodríguez Vargas

EDICIÓN Y REDACCIÓN
Analy Romero Postigo

DISEÑO GRÁFICO Y PUBLICITARIO
Roxana Romero Vásquez

REPORTERO GRÁFICO
Richard Rubiños Charri

IMPRESIÓN
Kinko's Impresores S.A.C.
R.U.C.: 2050290351 Telf.: 336 6699
Av. Venezuela 2344, Lima
Mes: Enero 2019

Elaboración: Dirección de Información y RR.PP.

C. 936 940 131
E-mail: rrpp@centronaval.org.pe
informacion@centronaval.org.pe

Hecho el Depósito Legal en la Biblioteca Nacional del Perú
Nº 2012-05480
Centro Naval del Perú
Av. San Luis Cdra. 24 S/N
San Borja - Telf.: 961 038 910

Prohibida la reproducción total o parcial de esta revista.

Escanee el código QR con un Smartphone y acceda a www.centronaval.org.pe

Web: www.centronaval.org.pe
Centro Naval del Perú (Oficial)

CONSEJO DIRECTIVO

PRESIDENTE
James THORNBERRY Schiantarelli

VICEPRESIDENTE
David PORTILLA Linares

DIRECTOR SECRETARIO
José REGALADO Zegarra

DIRECTOR TESORERO
Juan Manuel YAÑEZ Herrera

DIRECTOR EJECUTIVO SEDE CALLAO
Luis VERA Torres

DIRECTOR EJECUTIVO SEDE SAN BORJA
César ZELADA Levy

DIRECTOR EJECUTIVO SEDE BALNEARIO DE LA MARINA
Martín MAGNANI Miranda

DIRECTOR EJECUTIVO SEDE EL REMANSO
Salomón MORAN Peñafiel

DIRECTOR EJECUTIVO SEDE CLUB NÁUTICO
Luis LEÓN Cores

DIRECTOR DE INFORMACIÓN Y RELACIONES PÚBLICAS
Percy RAMÍREZ Rodríguez

DIRECTOR DE SEGURIDAD CORPORATIVA
Luis SILVA López

DIRECTOR DE ACTIVIDADES SOCIALES Y CULTURALES
Luis DEL CARPIO Azalgara

DIRECTOR DE DEPORTES
Enrique ARNAEZ Braschi

VOCAL PRO TESORERO
Víctor TELLEZ Rogovich

VOCAL PRO SECRETARIO
Paolo CAMOGLIANO Mannucci

VOCAL
José Antonio DE IZCUE Arnillas

VOCAL
Raúl CASTRO Vallebuona

VOCAL
Carlos NOVOA Monge

VOCAL
Alfredo QUIÑONES Castillo

JUNTA REVISORA DE CUENTAS

PRESIDENTE
Julio CACHO Morán

VICEPRESIDENTE
Fernando TORRES Laynes

SECRETARIO
Fernando LUDEÑA Cárdenas

VOCAL
José VELÁSQUEZ Salcedo

EDITORIAL



Cerramos el 2018; un año lleno de inolvidables recuerdos e importantes eventos. Iniciamos también el año número 119 de vida del Centro Naval, con nuestra querida Institución tan dinámica como siempre, con algunos cambios y obras en curso, pensando siempre en el bienestar de nuestros asociados. El dar paso a un nuevo año es a la vez, el inicio de la temporada de verano, estación en la que nuestra sede "Balneario de la Marina" luce rebosante de visitantes, gracias a sus amplias y renovadas instalaciones. Del mismo modo, la sede "San Borja" se encuentra en óptimas condiciones para el disfrute de sus piscinas, servicios y concesionarios de temporada. Asimismo, tanto la sede "Callao" como la de "El Remanso" siguen siendo puntos de encuentro para las familias que buscan zonas deportivas y de recreación. Cabe resaltar que el Restaurante "El Mirador" de la sede "Club Náutico", se ha consolidado como uno de los favoritos de la ciudad, debido a su nutrida oferta gastronómica.

En este verano y estando en época de vacaciones escolares, fieles a la tradición de nuestro Club, los deportes náuticos tendrán la prioridad entre las Academias Deportivas. Nuestros nóveles veleristas surcan ya los mares, bajo la dirección de experimentados instructores, especialmente en la disciplina de Optimist, establecida en el Perú por el Centro Naval.

El ambiente de celebración propio del Año Nuevo, también se trasladó a la región Tumbes, con la incorporación de la sede "Zorritos" al Centro Naval del Perú, estrenándose en las actividades sociales con la realización de una animada fiesta de Año Nuevo. Los trabajos de remodelación en este nuevo espacio vienen recibiendo muestras de satisfacción por parte de nuestros visitantes.

La misma alegría se replica en las demás sedes, que evidencian los trabajos de mantenimiento, así como en las ampliaciones y nuevos proyectos, entre los que destaca el inicio de las obras para la construcción de una nueva piscina temperada en la sede "San Borja". En este ambiente de entusiasmo y optimismo, esperamos que en este nuevo año podamos seguir trabajando juntos por nuestra gran Institución ¡Feliz Año!

EL CONSEJO DIRECTIVO


08


12


19


24


28


31

ÍND

08 Ricardo Palma

12 Jubitza Luján - entrevista

16 Aniversario sede San Borja

19 Nueva sede Zorritos

22 Remodelaciones en sedes

24 Concierto de Navidad

26 Antoinette Castillo - entrevista

27 La Bitácora

28 Fiesta de Halloween 2018

31 Pañuelos Navales

34 Temporada de verano

37 Fiesta Año Nuevo 2019

41 Recomendación de libros

42 Viaje al pasado

I C E

44 Navidad en familia

46 Cenav en vitrina

48 Novios a bordo

50 Navidad del niño

52 Olimpiadas Familiares 2018

55 Atletismo

56 Deportes náuticos

58 Fernando Drago - entrevista

59 Campeonato de bochas

60 Copa Edison Pérez – Fútbol 6

61 Minería

64 Vida Sana

66 Mini Halloween 2018

68 Fotos ayer y hoy







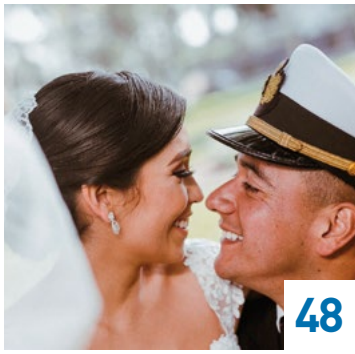



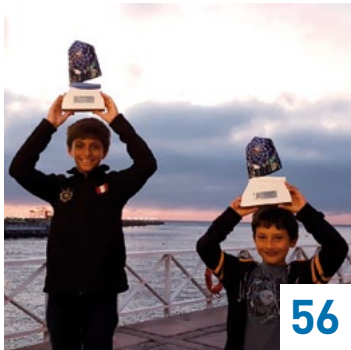

RICARDO PALMA Y LA ARMADA

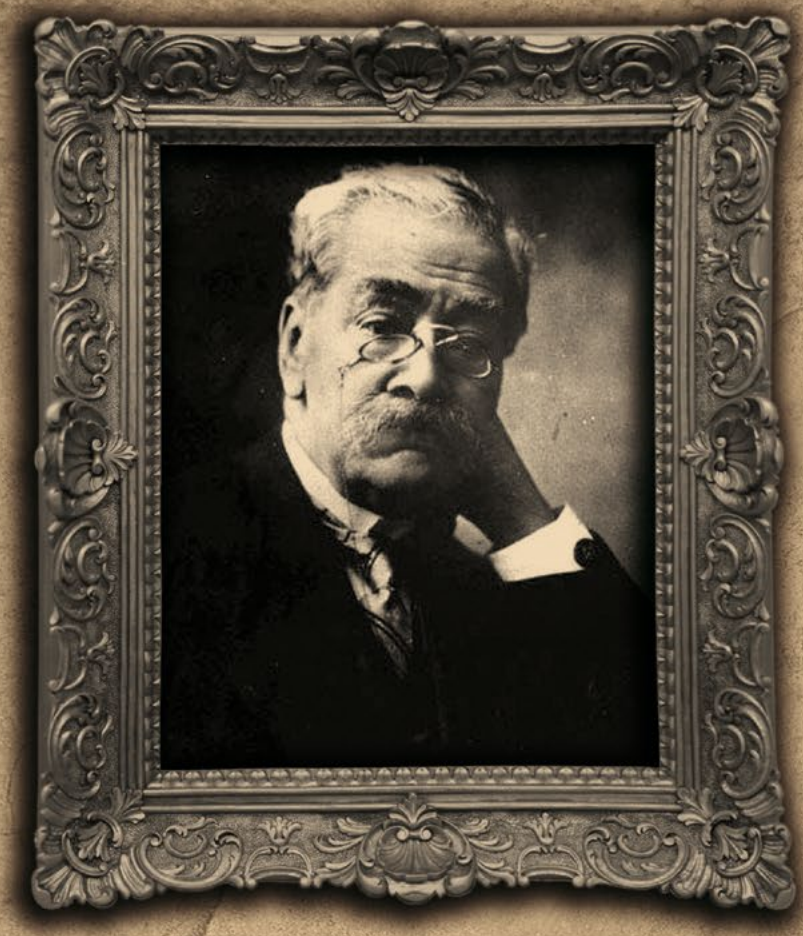

Ricardo Palma, nuestro insigne tradicionalista, tuvo, aparte de su destacada vocación por la literatura, una importante participación en la vida política del país, así como también, un breve paso por la Armada Peruana, institución a la que perteneció integrando el cuerpo político, lo que hoy en día conocemos como la rama de la administración.

Nacido en Lima el 7 de febrero de 1833, se conoce que se inició en las letras a los 15 años, escribiendo poesía y dramas. Pero más allá de dedicarse de lleno a la literatura, Palma ingresa a la Marina con 19 años, gracias a las gestiones de su protector y amigo Miguel del Carpio, personaje conocido por su actuación política y organizador de tertulias literarias de la Lima de mediados del siglo XIX. Su nombramiento como Oficial Tercero del Cuerpo político lo recibió el 7 de febrero de 1852, pero recién se embarcaría el 13 de marzo del año siguiente, siendo su primer destino la goleta *Libertad*, nave que se hallaba de estación en las Islas Chincha. El propósito de dicha nave allí, que se hallaba bajo el mando del capitán de fragata Pedro Carreño, quien se desempeñaba también como Gobernador de las islas, era el brindar protección y vigilancia al comercio del guano. El cargo otorgado a Palma a bordo de la Libertad, era el de contador.

A bordo de la *Libertad*, estuvo hasta marzo de 1854, y un par de meses después, fue destinado al Ministerio de Justicia. Sin embargo, el 6 de julio, el Comandante General del Departamento de Marina solicitó al ministro de Guerra y Marina, que Palma pase a la Secretaria de Marina, al considerar sus servicios como necesarios allí. Luego, tras un breve paso por el bergantín *Guise*, entre diciembre 1854 y enero 1855, Palma es trasladado al vapor de guerra *Rímac*. Esta nave fue el primer buque a vapor con el que contó nuestra Armada.



Nuestro primer buque a vapor de la escuadra peruana, adquirido durante el gobierno del Mariscal Ramón Castilla.

El naufragio del vapor Rímac

La permanencia de nuestro escritor en el *Rímac*, fue muy breve, puesto que a bordo de aquel buque, fue testigo de su pérdida frente a Punta San Juan, en la noche del 1 de marzo de 1855. Se conoce que durante aquel terrible suceso, Palma tuvo una destacada actuación salvando a los náufragos; y que en una de sus tradiciones titulara "Orgullo de un cacique", recuerda algunos pasajes de lo ocurrido:

"El naufragio del vapor de guerra "Rímac", el 1° de marzo de 1855, en los arrecifes de punta San Juan, llevó al tradicionista que este libro ha escrito, después de andar tres días entre arenales pasando la pena negra, al pueblecito de Acarí. Aquel naufragio no fue al principio gran catástrofe, pues de novecientos que éramos entre tripulantes del buque, pasajeros y un batallón de Infantería que, con destino a Islay, se había embarcado, no excedieron de doce los ahogados en el mar. Pero cuando, congregados en la playa, nos echamos a deliberar sobre la situación, y nos convencimos de que para llegar al poblado necesitábamos emprender una jornada larga sin más guía que la Providencia, francamente que los pelos se nos pusieron de punta. Acortando la narración, basta decir que la sed, el hambre, el cansancio y fatiga dieron cuenta de sesenta y seis náufragos, y que los que, por vigorosos o afortunados logramos llegar a Chaviña, Chocavento o Acarí, más semblanza teníamos de espectros que de seres humanos".

La Revolución de Arequipa

Pese a tan desafortunado suceso, Palma, continuó su servicio en la Armada, y en febrero de 1856 lo tenemos a bordo del vapor Loa, como contador. Para la época, muchos militares y marinos tuvieron una directa participación en la vida política del país, situación que los llevó en muchos casos a tomar parte en las revoluciones, que de manera frecuente se producían en contra de los gobernantes de turno. Y en ese sentido, Palma, no fue la excepción, al verse comprometido en la denominada Revolución de Arequipa, en la que los insurrectos se alzaron en armas en contra del gobierno presidido por el Mariscal Ramón Castilla. Este alzamiento, cuya cabeza visible fue el general Vivanco, trajo consigo que buena parte de la oficialidad de la armada se uniera a los insurrectos, y con ello, muchos de los buques de la Escuadra, entre los que se hallaba el vapor Loa, en donde prestaba servicios el Oficial 3º del cuerpo político Ricardo Palma. Habiendo fracasado la revolución, muchos de quienes participaron en ella fueron apresados, entre ellos nuestro escritor.

Palma retorna al servicio y es ascendido a Oficial 2º

En octubre de 1858, Palma regresa al servicio y es enviado a la Mayoría de Órdenes del Departamento de Marina. Un año después, mediante solicitud del contralmirante Francisco Forcelledo dirigido al Ministro de Guerra y Marina, se proponía que Ricardo Palma, "como recompensa a sus buenos servicios y de la postergación a la que ha estado sujeto" sea ascendido a oficial 1º. Sin embargo, se le otorgó el ascenso a oficial 2º.

En noviembre de 1860, al verse comprometido nuevamente en otro movimiento revolucionario, fue separado del servicio y enviado al destierro en Chile, permaneciendo allí hasta 1862.



Escultura de Ricardo Palma - Bogotá

La Guerra con España y su labor periodística y literaria

De retorno al Perú en 1864, fue nombrado para desempeñarse como Cónsul en Pará, cargo que sin embargo no llegaría a asumir. Al año siguiente, se le ascendió a comisario de Guerra y Marina, a cargo de la Mesa de Marina del Ministerio, y durante el Combate del Dos de Mayo de 1866 participó en la Torre de la Merced, salvando de morir cuando dicha torre fue impactada por un proyectil español, que como se recordará, mató al secretario de Guerra y Marina José Gálvez y a otros defensores que se hallaban allí.

Aunque para la época Palma dedicaba parte de su tiempo para sus labores literarias, a partir de 1872, se dedicó de lleno al periodismo y la literatura, colaborando también con los diarios *El Correo del Perú y La Broma*.

Durante la Guerra con Chile, participó en la Campaña de Lima, combatiendo en la Batalla de Miraflores. Para la época, se desempeñaba como sub–director de la Biblioteca Nacional, siendo testigo del pillaje cometido por tropas chilenas al sustraer el patrimonio bibliográfico, por lo que suscribió una carta de protesta que le valió ser tomado prisionero por los ocupantes chilenos de la capital.

Tras la guerra, el presidente Miguel Iglesias le encomienda la dirección de la Biblioteca Nacional, iniciando la dificil tarea de reconstituir buena parte de nuestro patrimonio bibliográfico, consiguiendo, entre otras cosas, la donación de libros a favor de la biblioteca, así como la devolución por Chile, de 14,000 volúmenes, una parte de aquellos que fueron sustraídos durante la ocupación de Lima.

En 1912, se retira de toda actividad pública, falleciendo en Lima en el año 1919. Su obra más difundida, las "Tradiciones Peruanas", se sabe que fueron escritas entre los años 1860 y 1914.



Biblioteca Nacional del Perú



JUBITZA
LUJÁN DE RÍOS

"MI FE SE HA FORTALECIDO"

Nuestra destacada asociada se inició como voluntaria. Años más tarde le tocó asumir la presidencia de Stella Maris, hoy su rutina cambió y esta es su historia.

La vida es un extraño carrusel donde lo bueno y lo malo nos visita por igual, pero también existen circunstancias que nos permiten crecer y evolucionar en nuestra misión de vida. Con su tercer embarazo, a Jubitza Luján de Ríos le tocó afrontar la microftalmia (una anomalía ocular de nacimiento), que por fortuna superó su hijo de ahora 22 años. Fue en ese instante que sus manos y las de Stella Maris se entrelazaron por primera vez, sin imaginar que años más tarde se volverían a unir.

En los últimos dos años aprendió que "*lo imposible solo tarda un poco más*", y es quizás esta frase la que encierra el trabajo en silencio de todo el equipo que integra la familia de Stella Maris. Nuestra asociada Jubitza se lleva una de las mayores experiencias que le ha podido tocar, el dirigir una institución que para muchos es un ejemplo a seguir, mientras para otros es una esperanza de vida.

Cuando se realizó esta entrevista, en octubre último, se encontraba a pocos días de dejar su cargo como presidenta. Sin duda, el mirar hacia atrás y ver cuánto se avanzó será el mayor aliciente para emprender nuevos retos. Y es que tiene pensado remontar su empresa y disfrutar de la mejor etapa que está a punto de llegar: el ser abuela.

Ya me dejó claro que sus vínculos con Stella Maris no se van con el 2018. Puede que demore un poco, pero "*si Dios quiere voy a entrar nuevamente al voluntariado*".

Es impresionante conocer cómo estas mujeres, por años, han podido prestar ayuda a cientos, quizás miles, de personas que radican no solo en Lima sino también en provincia.

> "La satisfacción de poder marcar en la vida de una persona hace la diferencia"

En los últimos años se ha hecho mucho y plasmarlo en estas páginas sería imposible, pero podemos decir que hoy, los que padecieron por el Niño Costero 2017 se acordarán muy bien de ellas, que los niños de Iquitos tienen la esperanza de crecer en casitas fabricadas y con mejor calidad de vida. En Carapongo también podemos ver su obra, el primer wawa wasi ya cuenta con piso de concreto y los servicios adecuados. Los que ya conocen la nueva sala de Gastroenterología en el Hospital Naval deberán saber que también lleva el sello de Stella Maris.

Ahora se podrá hacer trasplante de hígado y riñón, en pocas palabras salvar una vida. Son más de 500 metros de extensión y equipados para la comodidad del paciente. La UCI Neonatal con equipamiento dräger será una realidad para este nuevo año. Esto es solo una muestra de cuántas cosas han podido lograr en equipo.



Equipo de trabajo

Diciembre de 2017 será una fecha que siempre recordará. "*Por primera vez en la historia del voluntariado fuimos a los barracones del Callao. Llevamos mil quinientos regalos. Fue una experiencia muy linda. La misión de esta gestión fue abrirnos a la comunidad más allá de la familia naval; sin embargo, nuestra prioridad siempre serán los nuestros*", agrega que gracias al contacto con comunidades locales se dieron cuenta que "*podemos hacerlo*".



Pero quizás el estímulo que dio a las esposas del personal de Marina que laboran en provincia sea su mayor orgullo. Gracias a las charlas de empoderamiento que Stella Maris ha realizado, primero en Iquitos, se buscó que las mujeres encuentren actividades para compartir y se sientan igual de valiosas que cualquier otra.

"*Muchas veces las esposas dejan sus vidas en Lima y están años en provincia. Lo que buscamos es ayudarlas a crecer, que sus curriculum no se queden vacíos. Hemos otorgado certificados de trabajos Ad Honorem. Hoy en día es muy valorado por las empresas*", refiere.

El vivero, sin duda, es otra muestra de lo bien que trabajan. Este crecimiento se puede ubicar en un nivel ya empresarial. Aquí no solo se cultivan sino también se preparan diferentes tipos de arreglos en base a palmeras, ficus, helechos, violetas, hortensias, etc. Asimismo, vienen trabajando en el cultivo de hortalizas tales como tomate cherry, pepinillos, lechugas, betarragas, rabanitos y pimientos, con la técnica de hidroponía, donde el suelo agrícola es reemplazado por arenas finas y nutrientes disueltos. En 2017 tuvieron cuatro cosechas, en total dos toneladas. Para el 2018 la producción subió a seis toneladas, hasta el mes de octubre.



Jubitza Luján no quiere despedirse de su función sin recordarles a todos que hay muchas formas de ayudar, pues así como existe el voluntariado, también pueden colaborar con una tarjeta de bingo, ofrecerse para trabajar en los eventos que se realizan o simplemente brindando algún contacto que pueda contribuir con la labor de la institución.

"*¿Qué me deja Stella Maris? Amor al prójimo, me ha fortalecido la fe. Estoy segura que seguirá avanzando, queda en buenas manos*", así se despidió de su función y de paso de nosotros también.

SIGLO XXI

Estar acorde con las tendencias también ha sido una prioridad de la institución. Hoy podemos conocer más de su trabajo a través de las redes sociales: Facebook, Twitter e Instagram. Además, su línea gráfica se ha modernizado y se aprecia en el merchandising, que también está a la venta.

ENTÉRATE

- En el 2017 se creó la gala 'Noche de Estrellas'.
- Evento donde las empresas son reconocidas por su apoyo a la institución.
- Su segunda edición fue todo un éxito.
- Ahora, muchas empresas buscan ser reconocidas y ofrecen su apoyo voluntario.

CENTRO NAVAL DEL PERÚ

Seguros y Ordenados

Te informamos que por tu seguridad y la de tus invitados, el Vocal de Turno y/o personal de seguridad interna está autorizado en solicitar en cualquier momento la identificación de los Asociados y/o invitados que se encuentren en las instalaciones del Club.

TOMA EN CUENTA ESTOS CONSEJOS



Portar siempre el Carné de Asociado CNP

Los invitados se identificarán con su DNI y recibo de pago

IMPORTANTE:

- Toda persona sin identificación será invitada a retirarse de la Sede.
- Además, deberá abonar los montos establecidos en el tarifario.

Informes sobre tarifas de ingreso para invitados a las sedes en la página web: www.centronaval.org.pe



40 AÑOS

SEDE SAN BORJA

El 13 de octubre de 1978 se inauguró oficialmente la sede San Borja, despertando gran expectativa entre los asociados y sus familias. Este memorable acontecimiento dio inicio a que el Centro Naval del Perú trascienda de los linderos del Callao, abriendo un hito entre destacados clubes citadinos.

Por su situación geográfica, la sede San Borja es muy concurrida por lo que no ha sido ajena a los cambios e innovaciones, teniendo como objetivo principal promover y desarrollar actividades sociales, culturales, artísticas y deportivas. Además de mantener entre sus asociados el espíritu de cuerpo y contribuir a su bienestar.

Todo ello ha permitido que a sus 40 años de creación la sede San Borja desarrolle variadas actividades como la apertura de la temporada de verano, olimpiadas entre

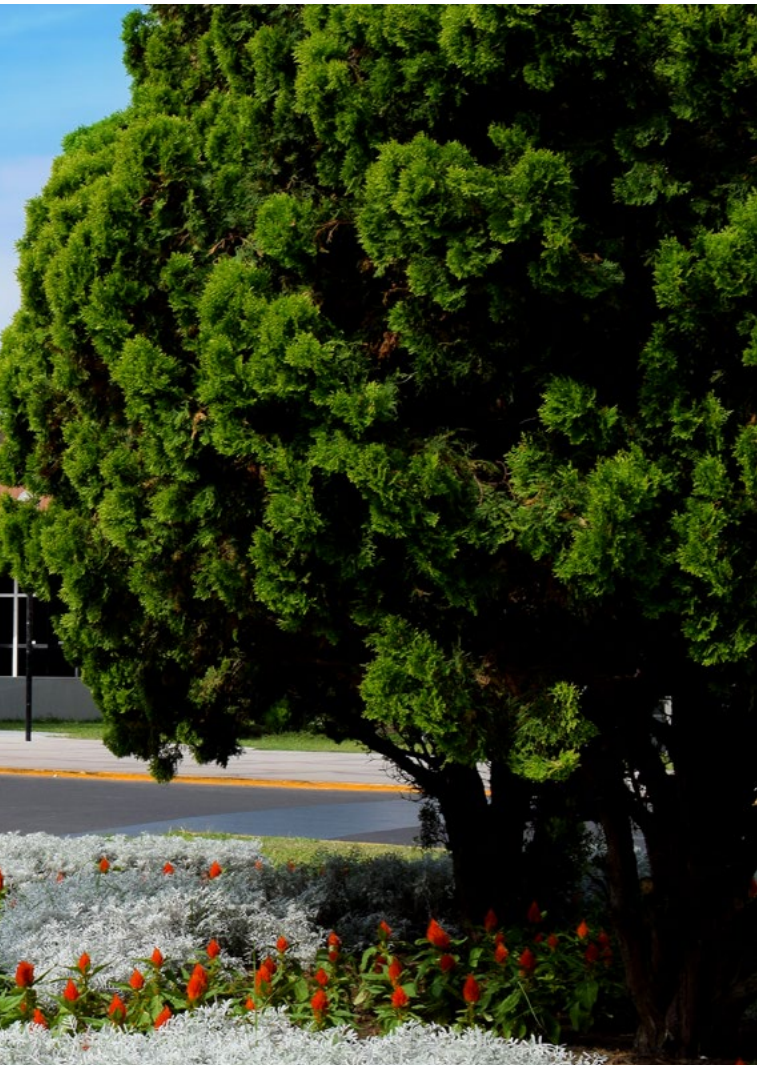

promociones y familiares, celebraciones por los días festivos, entre otros.

Asimismo, la gastronomía no ha sido ajena a nuestra carta de presentación, es por ello que la concurrida asistencia de nuestros asociados, familiares e invitados al buffet dominical certifica su preferencia. También, la preparación del catering para los eventos institucionales y particulares destaca por su sabor, variedad y presentación.

Los temas culturales tampoco han sido ajenos al desarrollo de nuestra querida sede. Los talleres educativos, conciertos, ferias, conferencias y más, forman parte del aporte que la actual Directiva viene implementando con gran éxito.

Por ello, el compromiso de seguir creciendo a favor de nuestros asociados se percibe al cumplirse los 40 años



Ingreso a la Sede San Borja - 1978

de creación. Los últimos trabajos realizados por la actual Gestión, en los juegos infantiles, Coliseo Cerrado, Bar Goleta, el ingreso al edificio principal, entre otros, son una clara muestra del crecimiento de la sede San Borja. Además, se vienen nuevos proyectos que permitirán ser un referente ante las otras sedes, pero sobre todo el de seguir brindando un servicio de calidad a nuestros asociados.

? SABÍAS QUE...

La hélice perteneció al primer buque misilero en la historia de las Armadas Sudamericanas: El B. A. P. Palacios, destructor tipo Daring de fabricación inglesa que arribó al Callao el 11 de julio de 1973 para integrarse a la Armada.



Plazuela Avante

CENTRO NAVAL DEL PERÚ
118 AÑOS

Corría el año de 1900, con la Patria aún convaleciente de los estragos causados en la Guerra del Pacífico, un grupo de Oficiales de Marina formaliza el anhelo de fortalecer el vínculo profesional "de a bordo y el de arsenal"; y así, reunidos en la Capitanía del Puerto del Callao, jefes y oficiales eligieron a la primera Junta Directiva de la institución que por entonces se denominó Centro Naval.

Al mediodía de ese lunes 12 de noviembre, se aprobaron los estatutos y se fijó la cuota de inscripción en quince soles y la mensual en un sol, definiendo como ejes centrales de la nueva asociación el de promover y desarrollar entre sus asociados actividades culturales, artísticas y sociales que permitieran mantener el espíritu de cuerpo entre sus miembros.

Por esa época, la Marina de Guerra del Perú contaba entre sus filas a veteranos de las principales guerras que enfrentó el Perú hacia la segunda mitad del siglo XIX, teniendo como el primer presidente del Centro Naval al Capitán de Fragata Ramón Freire Goytizolo, representante de esta generación de peruanos ilustres y valientes. Su Junta Directiva sesionó en locales de la primera cuadra de la calle Ramón Castilla y en la calle Constitución. Pese a que su gestión duró solo un año, se puede considerar que sentó las bases programáticas de las que hoy representa nuestro Club.



Ramón Freire Goytizolo - Primer Presidente del CNP - 1900

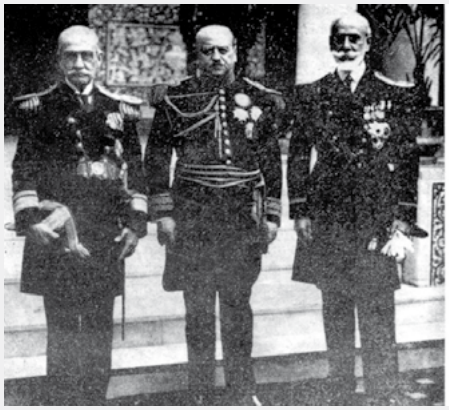

* * *

Aspirante de Marina, el 8 de octubre de 1879 a bordo del Monitor "Huáscar", Federico Sotomayor Vigil conformó la primera Junta Directiva del Centro Naval como Vocal, era Capitán de Corbeta. Alcanzaría el grado de Contralmirante. En la fotografía es el primero de la izquierda, en compañía del Presidente Oscar R. Benavides y Manuel Elías Bonnemaison.

¡Zorritos te espera!

Durante la Asamblea General Extraordinaria de Asociados del 13 de septiembre 2018 se aprobó su incorporación como nueva sede del Centro Naval del Perú.



Nuestros asociados ahora podrán disfrutar del sol, la arena y el mar, gracias a la comodidad de nuestra renovada sede Zorritos, la cual cuenta con 9 bungalows de infraestructura moderna y debidamente equipados con aire acondicionado, ropa de cama, menaje y enseres de cocina.

Ubicada en Tumbes, frente al mar, la sede posee un área de 13,046 M^2 y cuenta con las zonas de servicios: casa de fuerza, cisterna y tanque elevado, estacionamiento, jardines, etc.

En los últimos meses se han realizado trabajos de remodelación y limpieza en la playa, además de los espacios comunes. Para este nuevo año, estamos inaugurando la nueva piscina que cuenta con alumbrado para una mejor vista del paisaje durante la noche.

La sede Zorritos los espera para vivir una estadía placentera y relajante. Quienes nos visiten podrán disfrutar de una amplia variedad de actividades, como la visita al Santuario Nacional Manglares de Tumbes, deportes de aventura, avistamiento de ballenas, piscinas naturales, nadar con tortugas en el Ñuro, además de la variada gastronomía local.


Nueva piscina


Zona parrilla


Terraza principal



Insfraestructura moderna

DISTRIBUCIÓN

- 2 bungalows de 1 dormitorio c/u 2 personas.
- 1 bungalow de 2 dormitorios para 4 personas.
- 6 bungalows de 3 dormitorios c/u 6 personas.
- Club House: terraza, salas de tv y juegos.



Confortables dormitorios



Cocina equipada



ACCESO

- 30 min. desde el A. Cap. FAP Pedro Canga Rodríguez - Tumbes.
- 2 horas desde el A. I. Cap. FAP Víctor Montes Arias - Talara.

MEJORAS CONSTANTES

Trabajos de mantenimiento se llevaron a cabo en la sede El Remanso y Balneario de la Marina.

Para este 2019 hemos implementado nuevos servicios, así como la modernización de las distintas áreas preferidas por ustedes. Por ello, la sede El Remanso realizó diversos trabajos en la parte baja del Club, donde destaca la construcción de 4 nuevos bungalows serie 700. En el área del Pueblito Serrano podemos disfrutar de la nueva piscina temperada y la instalación de un tanque de abastecimiento de gas. Además, se habilitó un patio de comidas para el confort de sus visitantes.

Con el fin de contribuir con el medio ambiente, se ha efectuado la instalación de paneles y luminarias solares en las diferentes áreas de la sede.



Piscina temperada



Remodelación del patio de comidas



Nuevos puentes



Luminarias solares

También podemos disfrutar de los nuevos puentes ubicados en la laguna grande y chica. La instalación de techos sol y sombra del snack bar en el área de la piscina (parte alta) y el enchapado con mayólica en la terraza de bungalows serie 400, son parte de la nueva imagen que refleja la sede de campo. Asimismo, se vienen efectuando los trabajos iniciales para la construcción de 3 bungalows serie 100.

Estando en su temporada más alta, el Balneario de la Marina recibe a diario decenas de familias en busca de su hermosa playa y refrescantes piscinas. Este año, los trabajos de remodelación se centraron en el Malecón Playa Norte, destacando los ascensores en los bungalows Serie 8. Asimismo, cuatro habitaciones nuevas en el Hospedaje Playa Sur.

Cabe destacar que todos los bungalows cuentan con cocinas empotradas fáciles de usar y acorde con el diseño de las casas.

Igualmente, ya se implementó el acceso a una nueva playa del Balneario. Música, gastronomía, hospitalidad y mucha diversión te espera este verano en Ancón. ¡Visítanos!


Vehículo tubular para 10 pasajeros


Nuevos ascensores


Área de cocina remodelada


Confortables habitaciones

VOCES DE ÁNGELES

El espíritu navideño se apoderó de los hogares, corazones y de las actividades culturales de nuestro Club, el pasado 19 de diciembre.

La familia Naval disfrutó del primer Concierto de Navidad, donde el talento artístico de los coros Voces del Sol, Paz y Caridad, sumado a la presentación de Pierina Less y la Banda Sinfónica de la Marina de Guerra del Perú, sorprendieron con un festivo repertorio de villancicos. El auditorio del Liceo Naval "Almirante Guise" fue escenario del gran potencial artístico de algunos de nuestros asociados y donde las palmas del público no dejaron de sonar a lo largo del recital. Cabe destacar que el evento fue a beneficio de la Asociacion Stella Maris.



Coro Enseña Perú


Banda Sinfónica MGP


Coro Voces del Sol





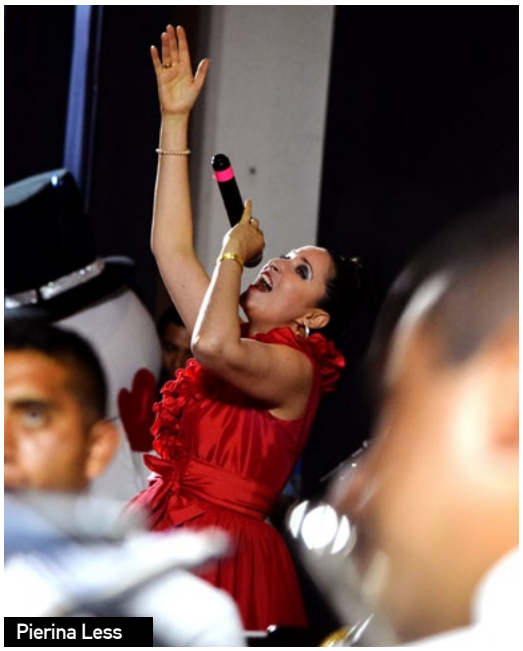

Pierina Less



Coro Paz y Caridad





Durante una hora fuimos testigos de un mágico show, teniendo como invitados en escena al grupo Enseña Perú, jóvenes con discapacidad auditiva, pero con un gran espíritu navideño. Como acto final, el PRECENAV Vicealmirante James Thornberry felicitó a los exponentes de este maravilloso musical y reafirmó su apoyo a la difusión del arte y la cultura en nuestro Club.



ENTREVISTA

ANTOINETTE CASTILLO

CANTANTE. 9 AÑOS. VOCES DEL SOL.

Todo empezó en casa. Cuando tenía cuatro años, Antoinette Castillo Pajares vio un video de una niña cantando, despertando su curiosidad de aprender más de este arte. Nadie en su familia tiene esta afición, pero a su corta edad no dudó en decirle a su mamá que la inscribiera en un taller de canto.

Hoy a sus nueve años, forma parte del coro Voces del Sol, dirigido por Claudia Rheineck. Nuestra pequeña asociada se ganó un lugar en la agrupación musical en marzo del 2018, cuando impresionó al resto de integrantes al interpretar el tema 'Ya te olvidé' de Yuridia durante su audición. "*Estoy Feliz de participar en un grupo, era mi sueño desde chiquita. Por suerte hallé este coro*", nos cuenta Antoinette, minutos antes de iniciar su presentación en el Concierto de Navidad que el Centro Naval del Perú ofreció a beneficio de la Asociación Stella Maris.



Ella misma nos aclara que no es la primera vez que se enfrenta a un gran público. Recuerda que a los siete años, se presentó como solista en el Teatro Peruano Japonés. Desde entonces, ha sabido manejar sus tiempos entre el colegio y sus clases de coro, que son dos veces por semana, alcanzando grandes avances. "*He mejorado mi voz, a sacarla más y no quedarme sin aire*", refiere con una inmensa sonrisa. Antoinette quiere dedicarse al canto toda su vida. Confía en su talento al que ha sabido – y continúa – perfeccionando. Por ello, está más que segura que de grande será la líder y voz principal de su propia agrupación. Es una meta que se ha prometido cumplir.

Y si de géneros musicales hablamos, señala que le gusta mucho la salsa, por lo que no dudaría en seguir ese camino. Sobre si tiene algún cantante favorito, prefiere decir que le gustan todos, ya que – según sus propias palabras – "un buen artista jamás discrimina cuando se trata de música".

Mientras persigue sus sueños, Antoinette confiesa que disfruta mucho de las clases de canto que recibe en nuestro Club. "*Me gusta venir a clases, cantar frente a todo el público y que me aplaudan, pero sobre todo que lo disfruten*", nos dice esta pequeña gran artista que al verla tan decidida en lo que desea, hace presagiar que no será la última vez que escuchemos su nombre. ¡Suerte en tu camino!

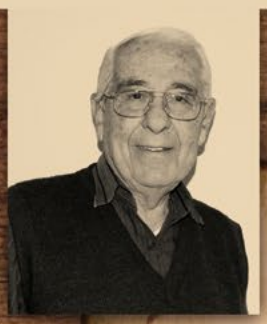

La Bitácora

JULIO PACHECO – CONCHA HÜBNER

Es el turno de hurgar en la memoria de este destacado marino, ex Ministro de Marina y PRECENAV, cuyas vivencias forman parte de la historia de nuestro Club, al ser el protagonista de estos relatos:

- Nuestro asociado Julio Pacheco - Concha asumió la presidencia del Centro Naval del Perú durante el periodo 1981 – 1983.
- Como Presidente del CNP, le tocó vivir una etapa importante de nuestra historia, cuando en 1981 un proceso judicial, en primera instancia, dictaminó a favor de un grupo de empresarios la posesión de los terrenos de la sede San Borja.
- Afortunadamente, tras ser llevado el caso a la Corte Suprema tomó otras dimensiones y los empresarios desestimaron su pedido. Así, pudimos recuperar nuestro local.
- Dejaría un precedente para las futuras Directivas tras la creación de la Junta de Administración, logrando que cada sede tuviera a su cargo un oficial que pudiera elaborar sus propias actividades.
- Además, nuestro destacado marino impulsó los deportes náuticos con la adquisición de los primeros veleros J24, fabricados en Argentina. De esta manera, se logró integrar a los socios con este deporte desde hace 35 años.
- La Revista Avante se dejó de publicar durante diez años, pero en 1981 regresa como publicación mensual, coincidiendo con la gestión del asociado Julio Pacheco.
- En 1982, asumió el reto de que la sede San Borja fuera escenario del primer concurso de Miss Universo. La escenografía fue en base a los torreones de la ciudadela Machu Picchu.
- Recuerda con entusiasmo que para dicha fecha todos los oficiales vistieron con uniforme de gala Eaton y los cadetes de último año, hoy Promoción 82, fueron los anfitriones de la noche.
- Y si de anécdotas se trata, señala que por los años 80 la sede Callao era popular por sus tamales y los oficiales tenían como hábito ir los sábados a comprarlos. ¿Alguien más lo recuerda?

Continuará...

NOCHE DE HALLOWEEN

La fiesta más famosa y terrorífica del Centro Naval tuvo una nueva edición el 31 de octubre.



Alegría y color



Armando Valdez y Maria Teresa Mejia



Julio Arroyo Blondet



'Jason' y sus amigos



Payasita coqueta



Hora loca



Héctor Farfán y Sinthya Molina



Gozando de la buena música

La Fiesta de Halloween organizada por la sede San Borja fue todo un éxito. Hasta allí llegaron más de 600 personas, quienes cantaron y bailaron con la música del momento. Nuestros asociados tuvieron que cruzar por un túnel tenebroso para llegar a sus ubicaciones y disfrutar de una de las mejores fiestas del año. Parejas y comparsas lucieron sus mejores disfraces e inmortalizaron la noche con divertidas fotografías.

Ambientada en la sobrenatural serie Stranger Things, zombies, calabazas y los clásicos juegos de luces pusieron la cuota de misterio en una noche cargada de risas, picardía y la infaltable hora loca.

Sin duda, la Fiesta de Halloween es una de las más esperadas por nuestros asociados y cada año seguimos mejorando para brindarles los mejores recuerdos de sus vidas.



Franz Bittrich y esposa Eliana



Risueñas brujitas



Noche terrorífica



Tumbas del terror



Full diversión



Jorge Rodriguez y Erika Ocaña



Creativos disfraces



Pañuelos Navales

con salero y emoción

Una nueva edición de Pañuelos Navales se vivió en la sede San Borja. Cerca del mediodía, familias enteras, danzantes e invitados apresuraron el paso para tomar sus ubicaciones y ser parte de esta gran fiesta, tradición de nuestro Club.


A paso elegante

El redoble de tambores marcó la presentación de la Compañía Histórica Juan Fanning y las estampas a caballo alegraron la tarde con sus elegantes movimientos. La participación de nuestro Taller de Marinera sirvió de estímulo para abrir la pista de baile, donde parejas de todas las edades se unieron en un mar de pañuelos revoloteantes.


Compañía Histórica Juan Fanning

La presencia de clubes amigos confirmó la pasión que compartimos por esta danza típica y el orgullo de ser peruanos. Además, un almuerzo criollo deleitó los paladares de los más de trescientos asistentes que se dieron cita el pasado 10 de noviembre.


Taller "Pañuelos Navales"



Abriendo la pista de baile



Elegante y señorial



Herencia nacional



Roberto Quesada y Gisselle Torrico



Foto: Carlos Tomasio

Celebrando en familia

DESTACADOS

"Mi inspiración es la Marina. Doy a conocer el encuentro que se vive en este evento. Escuchar aquí mi marinera es el mejor pago que me puedan dar". **Miguel Benites**, creador de la marinera Pañuelos Navales.

"Desde el 2012 no dejo de bailar con mi esposa. Ahora que nos mudamos a EE.UU. seguiremos practicando. Estoy seguro que esta no será mi última participación". **Felipe Untiveros**, integrante del Taller de "Pañuelos Navales".

¡QUÉ CALOR!

El verano ya está aquí y nuestras sedes están listas para brindar el mejor servicio.

Llegó al Centro Naval la estación más esperada por todos y cuya alegría se dejó sentir en la inauguración de temporada del pasado mes de diciembre. En San Borja, nuestros asociados visitan el área de piscinas para refrescarse; mientras que el Balneario de la Marina abre sus puertas para deleitarlos con su hermosa playa, amplias piscinas, renovados bungalows y el acogedor hospedaje. Asimismo, nuestra tradicional sede del Callao pone al servicio de sus visitantes su amplia piscina y su nutrida oferta gastronómica. El Remanso, por su parte, es punto de encuentro para los amantes de la naturaleza. Cabe destacar que la sede Zorritos se encuentra lista para recibir al público todo el año.



Luciana y Alba Marquez



Familia Sáenz



Vista panorámica de la piscina - San Borja



Tradicional bingo - Balneario de la Marina



Alessio Rossi



Paseo en el banano - Balneario



Sede Balneario de la Marina

La temporada de verano empezó por todo lo alto. Estamos felices de recibir a la gran familia naval en nuestras distintas sedes para ofrecerles el mejor servicio, donde destaca su moderna infraestructura, atención médica y de salvataje, además de la variada carta de restaurantes y food trucks. ¡Sumérgete a la diversión!



Sede Zorritos

SEDE
CALLAO



Nada con los lobos marinos

ISLAS PALOMINO

*Imágenes referenciales

Salidas en Yate:
Muelle de la Plaza Grau

Horario: De Lunes a Domingo
10:00 a 14:00 hrs.

- Snack y refresco para el trayecto a la isla
- Precio incluye almuerzo en la Sede Callao

Contacto Elizabeth Ríos: 985092784 / 934221931 / email: elizabethr1@hotmail.com

FIESTA EN LA ATLÁNTIDA



Comandante General de la Marina, Fernando Cerdán, acompañado de su esposa y amigos.

Recibimos el nuevo año con mucho optimismo y con nuestra infaltable fiesta de fin de año. Una vez más las sede San Borja fue escenario del tradicional cambio de caponas y la alegría de sus asociados durante el festejo.

En esta oportunidad, la terraza principal se sumergió en las profundas aguas de una isla mítica conocida como Atlántida. Por allí, desfilaron parejas de asociados, amigos y familiares para tomar sus ubicaciones y recibir juntos el 2019. Además, compartieron una cena de gala para luego cantar y bailar al ritmo de la orquesta de Christian Lazo.


Michel y Marcela Laguerre



Recibiendo el año



Posando para el lente



Luciendo la mejor sonrisa



José Gartner y esposa Gissella / Jean Pierre Buller y esposa Daniela



Celebrando el ascenso



Desbordando alegría



Nicholas Anderson y Daniela Rivero



Hora loca

BAJO EL LENTE

También fuimos testigos de una sorpresiva pedida de mano a la medianoche. ¡Felicidades a los futuros esposos!

LAS FILIALES CELEBRAN

EL REMANSO. Algunos de nuestros asociados disfrutaron la última noche del 2018 con buena música, fuegos artificiales y una deliciosa cena.



Hora loca



Familia Diaz Triveños

BALNEARIO DE LA MARINA. Otros aprovecharon la energía del mar para renovarse y celebrar bailando sobre la arena de nuestra playa.



Disfrutando de la cena



Brindando entre amigos

ZORRITOS. No faltaron los aventureros que iniciaron su año en la playa de Tumbes, donde también hubo el tradicional cambio de caponas.



Festejando en la Fiesta Blanca



Llegando a la fiesta

TIEMPO DE LEER

NUESTROS ASOCIADOS RECOMIENDAN

Ricardo Zevallos Elias nos propone dos libros imperdibles para tu biblioteca

TÍTULO:

EL CONDE DE MONTE CRISTO

★★★★★

AUTOR: ALEJANDRO DUMAS

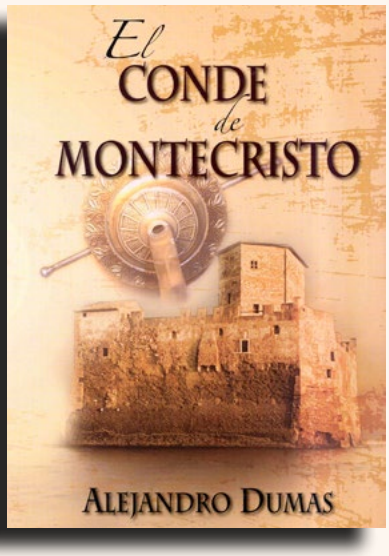

Este libro se remonta a una serie de aventuras, viajes y amores irrealizables en varias islas del Mediterráneo, entre los años 1814 y 1838. Alejandro Dumas, basó su relato en las peripecias de un hombre llamado Jacques Peuchet, quien cuenta la historia de François Picaud, un humilde y sencillo trabajador local, enamorado de una mujer bella y rica, pero muy deseada en el pueblo. Debido a ese amor sufre una serie de denuncias falsas por parte de sus propios amigos, siendo encarcelado por varios años. Fue en la cárcel que un compañero moribundo le confiesa la ubicación de un millonario tesoro escondido que a su liberación pudo encontrar y apoderarse en secreto. Finalmente, regresa a París con otra identidad en busca de venganza y de su amor furtivo.

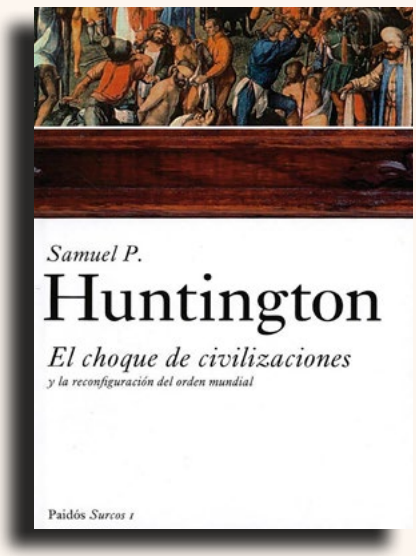

TÍTULO:

EL CHOQUE DE CIVILIZACIONES

★★★★★

AUTOR: SAMUEL HUNTINGTON

Es un libro que nos muestra un análisis profundo de la nueva reconfiguración y orden religioso mundial tras el declive del comunismo. Aquí comprenderemos la relación y a la vez enemistad entre diferentes civilizaciones alrededor del orbe, las mismas que tienen una serie de discrepancias y motivaciones enraizadas con los intereses de las grandes potencias. Además, conoceremos las ideologías religiosas extremistas, bajo la influencia y poder de occidente, el fanatismo de oriente, el culto de los estados islámicos, las posturas ortodoxas; en donde la amistad, enemistad y resquebrajamiento de las relaciones políticas y la superioridad militar es pan de cada día.

Puedes adquirirlos a través de la página Amazon.com / Tiempo de entrega: 30 días

Invitamos a nuestros socios a compartir sus libros favoritos en esta sección. Informes: rrpp@centronaval.org.pe

VIAJE AL PASADO

MANUEL GONZÁLEZ PRADA Y MIGUEL GRAU

Asociado Michel Laguerre Kleimann

No dudo en afirmar que una de las mentes más agudas e incisivas que el Perú haya gestado fuera la de Manuel González Prada (1844 – 1918). A cien años de su muerte, sus escritos ponen la piel de gallina, sonrojan las mejillas y perturban las almas de quienes se dan un tiempo en leerlas.



Manuel González Prada

Su crítica a la sociedad peruana del último cuarto de siglo XIX e inicios del XX arremete contra las taras heredadas de los tiempos virreinales, periodo que irónicamente fuera de auge y prestigio para sus antepasados. A pesar de ello, – ser miembro nato de la aristocracia republicana decimonónica – abjuró de ellos y de sus actitudes "contrarias" para el Perú; hecho que sentenció simbólicamente al firmar sus escritos como Manuel G. Prada: "*La nobleza española dejó su descendencia degenerada y despilfarradora [...] Por eso, en el momento supremo de la lucha, no fuimos contra el enemigo un coloso de bronce, sino una agrupación de limaduras de plomo; no una patria unidad y fuerte, sino una serie de individuos atraídos por el interés particular y repelidos entre sí por el espíritu de bandería*".

Su ateísmo era activo así como sus palabras ofensivas hacia la fe Católica. Cosa curiosa, puesto que sus padres y hermanos eran fervientes creyentes, en especial las mujeres: "devota" – Cristina – y "mística" – Isabel – a decir de Luis Alberto Sánchez, su biógrafo por antonomasia. Isabel, la menor, donó un terreno próximo al Convento de los Descalzos del Rímac.

De seguro que el discurso de 1888 en el teatro Politeama sea el más recordado, en especial por su memorable extracto *"los viejos a la tumba, los jóvenes a la obra"*. En él, González Prada apuntó sus afiladas flechas hacia quienes llevaron al país al desastre de 1879 – 1883; llamando a las nuevas generaciones a trabajar por el progreso real del Perú dejando de lado los vicios de sus padres y abuelos.

Con esta breve apreciación de lo directo y "sin anestesia" que era G. Prada, su demostrado aprecio hacia Miguel Grau Seminario lo pinta como lo que llegó a ser: un hombre íntegro con sus principios. Grau y Prada era espíritus distintos pero no opuestos. En una Lima pequeña y chismosa, donde la gente se conocía directa o indirectamente, las palabras de Prada – diez años menor que Grau y vecinos cercanos – tan mortales y degolladoras por lo general, son homenaje aquilatado a quien personificó al Perú de 1879:

"[...] Humano hasta el exceso, practicaba generosidades que en el fragor de la guerra concluían por sublevar nuestra cólera [...] Para comprenderle y disculparle, se necesita realizar un esfuerzo, acallar las punzadas de la herida entreabierta, ver los acontecimientos desde mayor altura. Entonces se reconoce que no merecen llamarse grandes los tigres que matan por matar o hieren por herir; sino los hombres que hasta en el vértigo de la lucha saben economizar vidas y ahorrar dolores.

Sencillo, arraigado a las tradiciones religiosas, ajeno a las dudas del filósofo, hacía gala de cristiano y demandaba la absolución del sacerdote antes de partir con la bendición de todos los corazones. Siendo sinceramente religioso, no conocía la codicia – esa vitalidad de los hombres yertos –, ni la cólera violenta – ese momentáneo valor de los cobardes –, ni la soberbia – ese calor maldito que sólo engendra víboras en el pecho – [...]

Tan inmaculado en la vida privada como en la pública, tan honrado en el salón de la casa como en el camarote del buque, formaba contraste con nuestros políticos y nuestros guerreros, existía como un verdadero anacronismo [...] personificaba la naturalidad".

Estas palabras escritas en 1885 llevaron a Luis A. Sánchez afirmar que "en el testamento patriótico de don Manuel, Grau era su heredero. Se exaltaba al pensar en los peligros que corría aquel marino heroico [...] Grau cayó en Punta Angamos, el 8 de octubre. Don Manuel sintió en su propia carne el martirio de aquel día".

Terminando este año, y viendo los múltiples actos conmemorativos al recuerdo del "Catón de Alquiler" – como vilmente lo tildaron –, no podía dejar de lado el mencionar su aprecio y respeto por Miguel Grau. Al César lo que es del César.


Almirante Miguel Grau Seminario

* Colaboración: lucidez.pe

Navidad en Familia



Butler Arellano



Zambrano Cano



Fuentes Flores



Paz Fischer



Cortés Bryson



Mita Cahuana



Seminario Rubina



López Milla de León



Zárate Chiok



Díaz Triveños



Rodríguez Reyna



Llontop Parodi

Agradecemos a todos los que participaron y les deseamos un exitoso 2019

CENAV EN VITRINA

LA COPA EN CASA

El tradicional Torneo de Bochas Almirante Miguel Grau se realizó del 29 de octubre al 16 de noviembre 2018. Un total de 24 clubes amigos se dieron cita en nuestro bochódromo para ser parte de una competencia de alto nivel y fraternidad. La gran final se disputó entre los equipos del Centro Naval del Perú y Rinconada Country Club, quedando el marcador 15 – 6 a favor nuestro.

En la última fecha se realizó la respectiva premiación con la participación del Presidente de nuestro Club James Thornberry. No obstante, durante los bochazos de precisión obtuvimos el primer y segundo puesto. Felicitamos a los campeones: José Luis Delgado, Sandro Cochella, Daniel Oyakawa, Manuel Alcalá y César Solari.



NUEVA IMAGEN



Continúan los trabajos de remodelación en San Borja. Desde el 1 de enero, la fachada de ingreso al edificio principal de la sede luce renovada. Sus estructuras cuentan con un moderno revestimiento y mayor iluminación en la zona del piso. Asimismo, se están efectuando la construcción de un tercer nivel en el lado de los salones para su comodidad. Todos estos cambios muestran el deseo de mantener el nivel que como Club siempre nos ha distinguido. En los próximos meses podremos ver la obra terminada por lo que pedimos de antemano nos disculpen ante cualquier inconveniente causado.



BUENA RACHA



El 2018 fue un año de buenas noticias en el ámbito deportivo, una de ellas fue la victoria de nuestro equipo representativo en el Segundo Campeonato de Básquet Master 50. Con la participación de nueve clubes locales, el 25 de octubre se jugó la gran final contra el equipo Ejército del Perú. El score quedó 51 – 41 a favor del Centro Naval, manteniendo así el título de campeón en el primer año de competencia. Asimismo, nuestro asociado Enrique Lambruschini fue premiado como el mejor jugador y mejor encestador de 3 puntos del campeonato.



FUERZA NAVAL

Tres de nuestros asociados mostraron su tenacidad en el Desafío Crossfit Perú 2018, cuya última edición se realizó en la sede El Remanso, los días 17 y 18 de noviembre. Aquí la resistencia, fuerza física, flexibilidad y equilibrio se demostró en cada wod, de un total de 80 atletas participantes. Felicitamos a nuestros deportistas, quienes lograron el siguiente reconocimiento en la categoría Master.

- **1er. Puesto:** Marco Diallo Calderón
- **2do. Puesto:** Ricardo Landa Rocha
- **3er. Puesto:** Gino Ojeda Moret





Novios A BORDO

Johan & Kelly

22/09/18

FAMILIA: GIL SAAVEDRA
Iglesia Santísimo Nombre de Jesús - San Borja





Christian & Ferella

29/09/18

FAMILIA: DE RIGLOS KORSWAGEN
Salón de Actos - Municipalidad de Miraflores





Henry & Claudia

20/10/18

Familia: CACHO TÁVARA
Casa Blanca

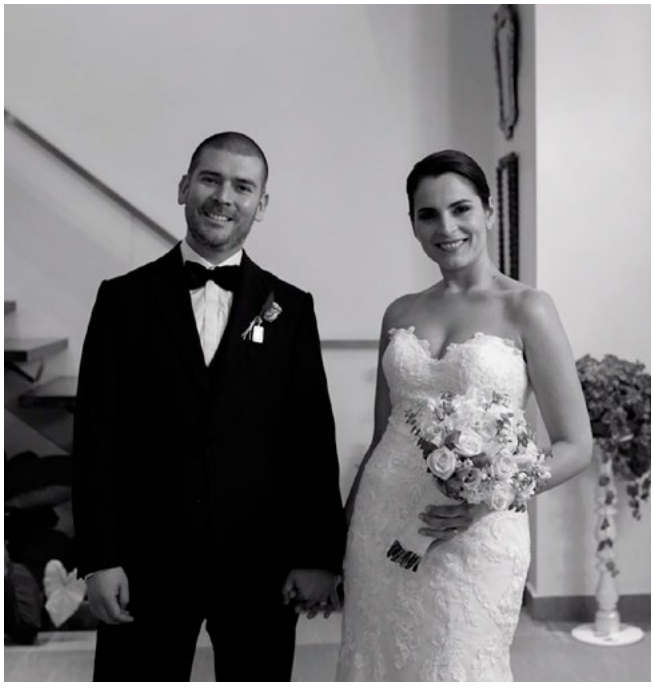

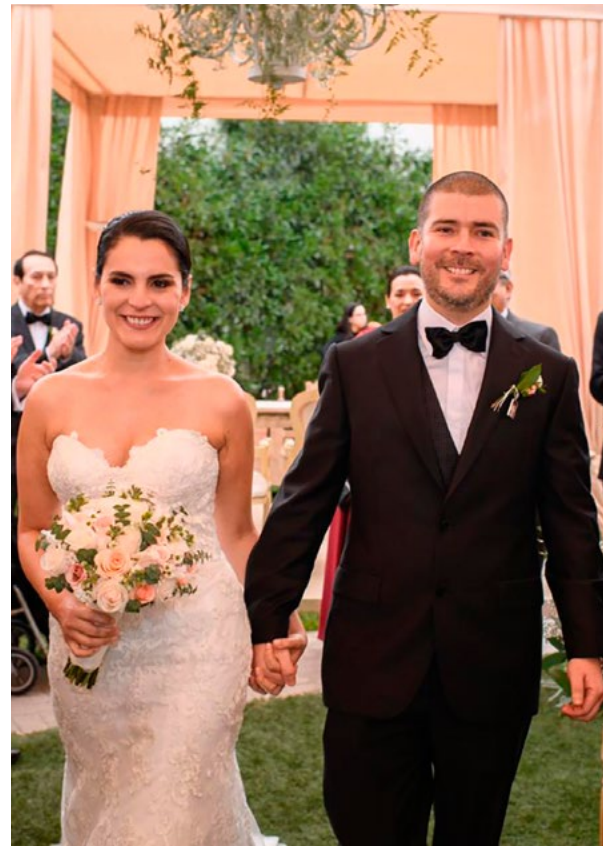



Renzo & Claudia

17/11/18

Familia: RAMOS ESPADA
Salón de Recepciones Hallpa - Chiclayo



MÁGICA NAVIDAD

La Navidad del Niño Cenav es una tradición que une a las cinco sedes de nuestro querido Club.



Saltando de alegría

Siendo diciembre una época de unión y compartir, los hijos de los colaboradores del Centro Naval del Perú celebraron la Navidad con un mágico evento, cargado de juegos, regalos, dulces y show infantil. Decenas de niños disfrutaron con sus padres de la visita de Papa Noel a la sede San Borja.



Magia en vivo



Atrapados en la burbuja



Sana diversión



Fabio Rubiños



Familia Villanueva



Justo Hernández y el pequeño Nicolas



Contagiantes risas



Siguiendo la coreografía

XXV OLIMPIADAS FAMILIARES INTERPROMOCIONES 2018

VICTORIA DEPORTIVA

Un total de 44 equipos participaron de la fiesta deportivita que duró entre los meses de abril a diciembre y cuya tradición se mantiene entre nuestros asociados.

TABLA DE POSICIONES

	MAYORES	MASTER	PRE MASTER	SENIOR	JUNIOR
FÚTBOL 6	Prom. 82	Prom. 91	Prom. 96	Prom. 05	Prom. 13
TENIS	Prom. 81	Prom. 85	Prom. 93	Prom. 06	Prom. 15
BOCHAS	Prom. 82	Prom. 90	Prom. 95	Prom. 02	Prom. 12
BÁSQUET	Prom. 82	Prom. 92	Prom. 93	Prom. 04	Prom. 11
VÓLEY	Prom. 82	Prom. 91	Prom. 94	Prom. 04	Prom. 12
FRONTÓN	Prom. 82	Prom. 88	Prom. 99	Prom. 06	Prom. 15
NATACIÓN	Prom. 82	Prom. 89	Prom. 00/96	Prom. 04	Prom. 13
MARATÓN	Prom. 82	Prom. 91	Prom. 00	Prom. 02	Prom. 12



Básquet



Tenis Master - Prom. 85

CAMPEONES POR CATEGORÍAS

MAYORES

Campeón:
Promoción 1982

Subcampeón:
Promoción 1980

MASTER

Campeón:
Promoción 1991

Subcampeón:
Promoción 1989

PRE MASTER

Campeón:
Promoción 2000

Subcampeón:
Promoción 1996

SENIOR

Campeón:
Promoción 2004

Subcampeón:
Promoción 2002

JUNIOR

Campeón:
Promoción 2012

Subcampeón:
Promoción 2013


Fútbol 6 - Categoría Mayores



Frontón Senior - Prom. 06


Vóley - Categoría Senior


Alta competencia



Promoción 82

CAMPEONES CÓMPUTO GENERAL

CAMPEÓN DE CAMPEONES

Promoción 1982

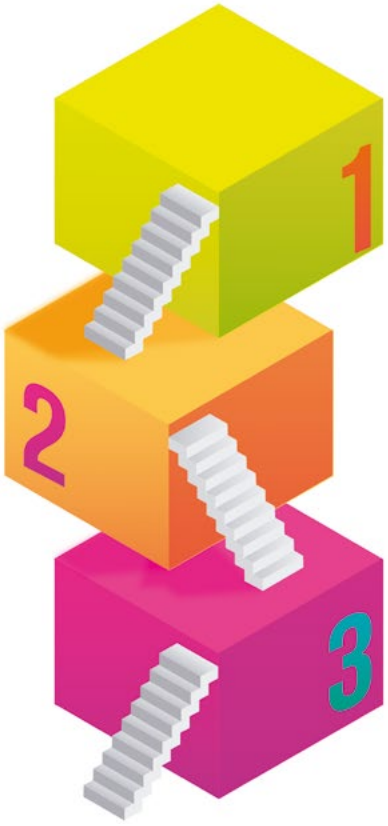

SUBCAMPEÓN

Promoción 2012

TERCER PUESTO

Promoción 2000



Promoción 2012



Promoción 2000

DEPORTE Y AMISTAD

Familias completas pusieron a prueba su espíritu competitivo en la pista de atletismo.









Hacer deporte en familia fortalece el vínculo entre padres e hijos y qué mejor manera si lo realizamos en el Club. Esta vez nos trasladamos a la pista atlética del Liceo Naval “Almirante Guise” para ser parte del Campeonato Familiar de Atletismo.

Durante dos fechas, 24 y 25 de noviembre, nuestros deportistas demostraron sus destrezas en las diferentes competencias. Jabalina, postas, lanzamiento de pelota, disco, salto largo y velocidad fueron las pruebas que tanto hombres y mujeres tuvieron que sortear para conocer al campeón entre un total de 12 promociones participantes.



GRANDES RESULTADOS

Cerramos el año manteniendo el alto nivel de competencia y la tradición inherente con el mar.

El 2018 ha sido un año de importantes logros para el Club en los deportes náuticos. Hemos sido testigos de las proezas de nuestros veleristas, además de los distintos reconocimientos nacionales e internacionales que llenan de orgullo a nuestra institución.

Por ello, el 9 de diciembre se realizó la premiación de los mejores timoneles del año a cargo de la Asociación Peruana de Optimist, en el Club Regatas Lima – sede Chorrillos. Felicitamos a nuestros deportistas por los siguientes resultados.





RANKING ANUAL

CATEGORÍA GENERAL
- 1er. Puesto María Gracia Vegas

CATEGORÍA FEMENINO
- 1er. Puesto María Gracia Vegas

CATEGORÍA CALICHÍN
- 3er. Puesto Emilio Bocanegra

CATEGORÍA NOVEL
- 1er. Puesto Emilio Bocanegra
- 2do. Puesto Alejandro Túpac Yupanqui

TRI CAMPEONATO NACIONAL

CATEGORÍA GENERAL
- 1er. Puesto María Gracia Vegas

CATEGORÍA FEMENINO
- 1er. Puesto María Gracia Vegas

CATEGORÍA CALICHÍN
- 3er Puesto Emilio Bocanegra

CATEGORÍA NOVEL

- 1er. Puesto Emilio Bocanegra
- 3er Puesto Alejandro Túpac Yupanqui

CAMPEONATO NACIONAL POR EQUIPOS

2DO. LUGAR EQUIPO "CNP 1"

- María Gracia Vegas
- Sergio Gutarra
- Miguel Perea
- Adrián Ortega
- Tesia Alcalá


Alejandro Túpac Yupanqui

TROFEOS ROTATIVOS

MARÍA GRACIA VEGAS

- Trofeo "Juan José Vizquerra", otorgado al Mejor Timonel del año en la Categoría General.
- Trofeo "Campeón Nacional", otorgado al Mejor Timonel a lo largo del Tri Campeonato Nacional en la Categoría General.

EMILIO BOCANEGRA

- Trofeo "Almirante Jorge Salinas Sedo", otorgado al Campeón de la categoría Noveles en el Tri Campeonato Nacional.




María Gracia Vegas

CLASIFICACIÓN A EVENTOS INTERNACIONALES

MARÍA GRACIA VEGAS

- Representante N° 1 de Perú para el Mundial del 2019 a realizarse en Antigua y Barbuda.

CLASIFICADOS AL SUDAMERICANO 2019 A REALIZARSE EN ALGARROBO – CHILE

MARÍA GRACIA VEGAS

- María Gracia Vegas
- Adrián Ortega
- Miguel Perea
- Sergio Gutarra





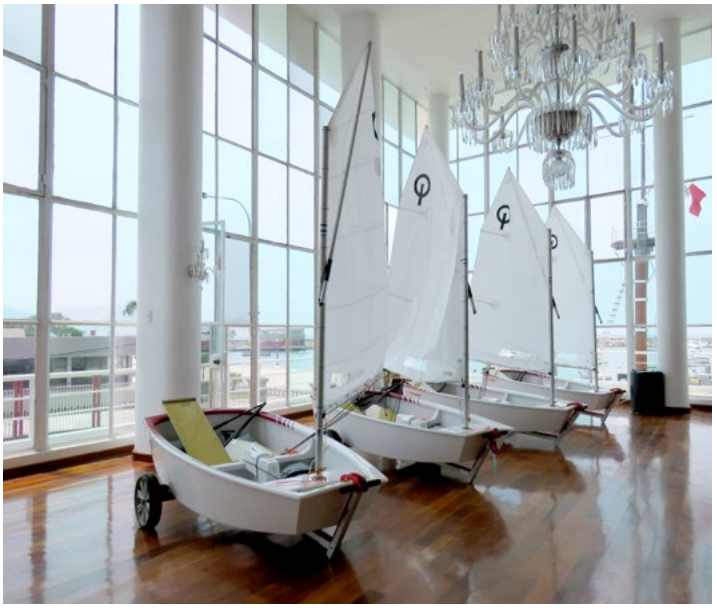



NUEVA FLOTA

Seguimos impulsando los deportes náuticos y para este nuevo año contamos con la incorporación de cuatro nuevos botes de la Clase Optimist. El presidente del Centro Naval del Perú, Vicealmirante James Thornberry, acompañado de su Directiva, hizo entrega de las embarcaciones en la sede Club Náutico. Es importante resaltar que nuestra Institución es fundadora de la Clase Optimist en el país, categoría en la que venimos consiguiendo grandes logros gracias a la destacada labor de nuestros representantes.

Por ello, durante estas vacaciones, futuros veleristas conforman la Academia Optimist y disfrutan de sus primeros días de instrucción en el mar. Una vez superado el nivel de iniciación, el niño será capaz de enfrentarse a sus primeras competencias.

Es así que cada año incentivamos la práctica de este deporte en busca de nuevos talentos que vistan nuestros colores. Éxitos y buenos vientos a los pequeños timoneles.

El II Torneo Internacional de Maxi Baloncesto Copa Ciudad de Panamá 2018 se realizó del 06 al 10 de noviembre, siendo el Perú uno de los países que logró una destacada participación.

FERNANDO DRAGO

BASQUETBOLISTA

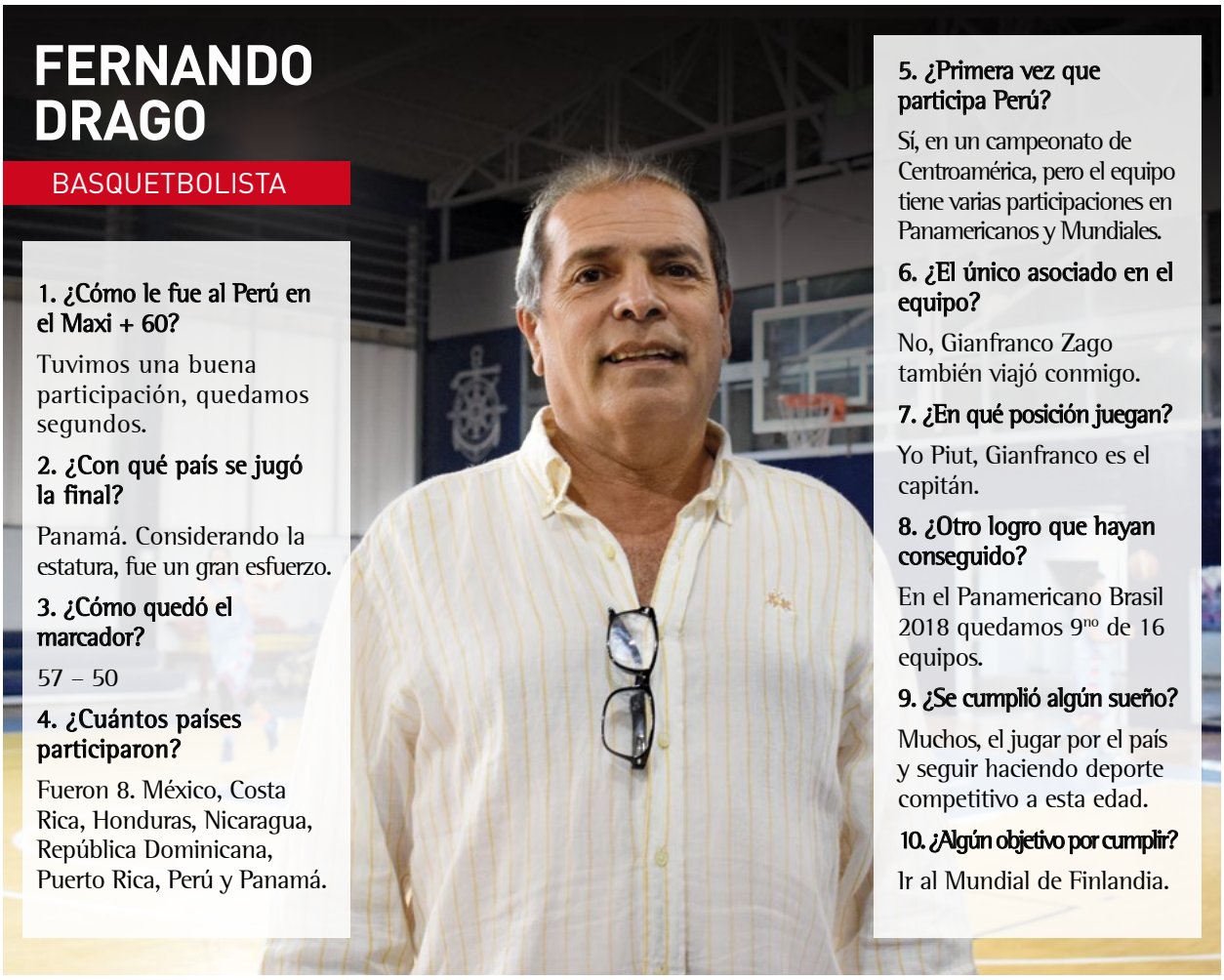

1. ¿Cómo le fue al Perú en el Maxi + 60?

Tuvimos una buena participación, quedamos segundos.

2. ¿Con qué país se jugó la final?

Panamá. Considerando la estatura, fue un gran esfuerzo.

3. ¿Cómo quedó el marcador?

57 – 50

4. ¿Cuántos países participaron?

Fueron 8. México, Costa Rica, Honduras, Nicaragua, República Dominicana, Puerto Rica, Perú y Panamá.

5. ¿Primera vez que participa Perú?

Sí, en un campeonato de Centroamérica, pero el equipo tiene varias participaciones en Panamericanos y Mundiales.

6. ¿El único asociado en el equipo?

No, Gianfranco Zago también viajó conmigo.

7. ¿En qué posición juegan?

Yo Piut, Gianfranco es el capitán.

8. ¿Otro logro que hayan conseguido?

En el Panamericano Brasil 2018 quedamos 9no de 16 equipos.

9. ¿Se cumplió algún sueño?

Muchos, el jugar por el país y seguir haciendo deporte competitivo a esta edad.

10. ¿Algún objetivo por cumplir?

Ir al Mundial de Finlandia.



FINAL DE INFARTO

Más de 30 años de tradición es lo que caracteriza a nuestro campeonato de fútbol.

La sede Callao fue escenario de la garra y pundonor de nuestros deportistas, durante la gran final del Torneo Fútbol 6: "Copa Edison Pérez Ramírez". El martes 11 de diciembre fue la fecha escogida para que los equipos Corbetas Misileras y B.A.P. Mariátegui dejaran todo en la cancha en busca de la ansiada copa.

Cuando el árbitro dio el pitazo final del duelo, el marcador quedó 2 a 2 dando lugar a una definición por penales. Los asistentes vivieron minutos de incertidumbre con cada tiro, hasta que el B.A.P. Mariátegui se impuso a su rival por 5 goles a 4.

En medio de un ambiente de júbilo y con la presencia del PRECENAV James Thornberry se realizó la premiación del equipo campeón y del goleador del campeonato, asociado Enzo De Mario Campos de Corbetas Misileras. Cabe destacar que el tercer puesto fue para el equipo Comandancia de la Fuerza de Infantería de Marina.







PERÚ: ECONOMÍA Y MINERÍA

¿Cómo afecta la desaceleración de las operaciones y nuevos proyectos mineros?

Asociado Ricardo Zevallos Elías

El Perú es un país minero por excelencia, en el cual se espera que dicha actividad conviva en armonía con la ganadería y agricultura. Es así que la minería representa un alto porcentaje de ingreso de moneda extranjera en exportaciones, recaudación de impuestos y PBI. Somos bendecidos por la madre tierra en la producción de minerales, (exportamos a USA, Asia, Canadá y UE: cobre, plata, oro, estaño, plomo, zinc, hierro y molibdeno); nuestro potencial geológico es enorme y constituye una inmensa fuente de recursos minerales; es decir el sector minero es clave en la economía peruana; pero, así como somos un país minero, también sufrimos de medias verdades e incumplimientos de compromisos.

Fuimos testigos de los problemas en las Bambas, si bien es cierto que pasar de la etapa de "construcción" a "operación" reduce significativamente la cantidad de puestos de trabajo, también es una causa de reclamos de la población en las medias verdades y cambios subrepticios. A esto se suman los cambios no informados (o informados a medias); del Estudio de Impacto Ambiental (EIA), luego de una audiencia pública generan dudas y promueven paros / bloqueos, retrasan la secuencia de un proyecto / operación, ocasionan pérdida de confianza y la promulgación de estado de emergencia, para convertirse en una mesa de pedidos y nuevos compromisos a cumplir por el Estado y/o por la empresa.

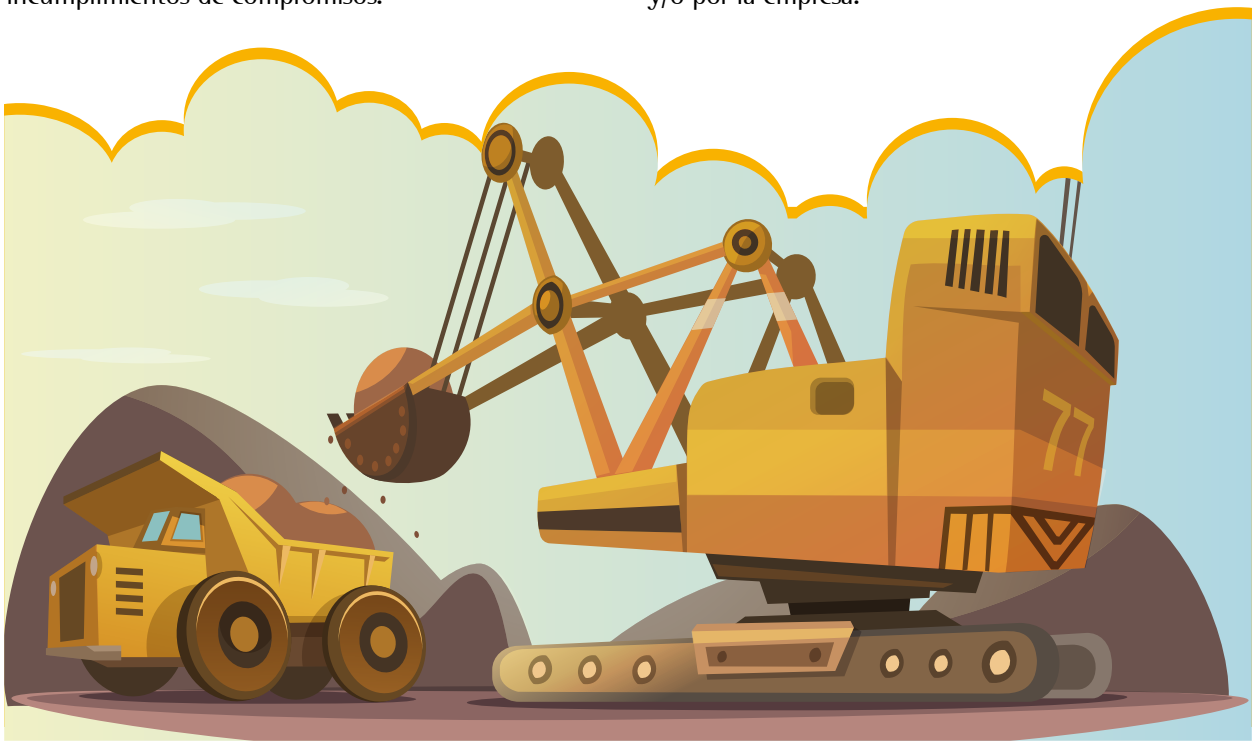

En el caso de Las Bambas, el cambio realizado por MMG al comprar el proyecto a Xstrata anuló la construcción de un mineroducto subterráneo ara el transporte del mineral por carretera, incluyó la construcción de una planta de molibdeno, una planta de filtros y un almacén de concentrados (no estaban en el EIA original) cerca de la cabecera de cuenca y poblados aledaños, lo cual genera temor, dudas, desconfianza, presencia exponencial de tráfico pesado de camiones en lugares donde rara vez pasa una camioneta.

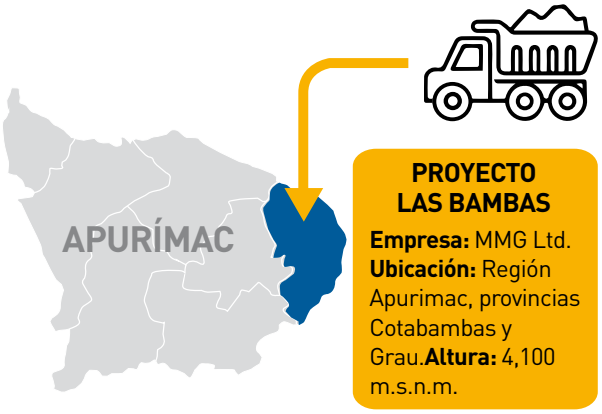

ENCAMINADOS

Tras más de 50 años, el proyecto cuprífero Michiquillay en Cajamarca podría ser realidad, Southern Copper Corporation (grupo mexicano) ganó la subasta para explotar dicho yacimiento, el cual debería producir mínimo anualmente 187,000 ton. de cobre (CU) y planear invertir aproximadamente US$ 2,000 millones; esta adjudicación es una muestra de la confianza de los inversionistas (pese a la crisis política que vivimos) y de las oportunidades mineras que tiene el país; con esta decisión esperamos que se impulsen los proyectos:

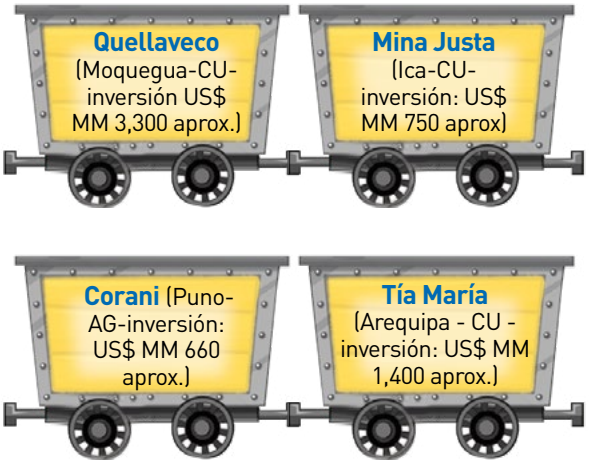

Así mismo tendrá impacto los proyectos:

La Granja (Cajamarca - CU-inversión: US$ MM 1,000 aprox.)

Galeno (Cajamarca - CU - AG-AU - inversión: US$ MM 2,500 aprox.)

Conga (Cajamarca-CU-AU-inversión US$ MM 4,800 aprox)

Shahuindo (Cajamarca – AU - inversión: US$ MM 150 aprox)

San Gabriel (Moquegua – AU - inversión: US$ MM 500 aprox)

Pampa de pongo (Arequipa – FE - inversión: US$ MM 1,500 aprox.)

Pero también tenemos operaciones / proyectos que avanzan, con sus problemas internos, pero avanzan (Cerro Verde, Marcona, Toquepala, Cerro lindo, Toromocho, Constancia); y las licencias de estudios técnicos realizados y/o plazos vencidos, caducados o por vencer complican más la situación. Esto nos dice que en algunas empresas el avance social prima sobre el avance operativo y los costos tarde o temprano lo justifican.

Así mismo varios factores que impactan directamente en el precio de los commodities:

a) La desaceleración de China (está ocasionando una serie de especulaciones e indecisiones del grupo de poder económico en invertir o esperar .

b) El aumento de la tasa de interés en EE.UU. (ocasiona que la divisa norteamericana sea más rentable al tenerla allá que en otras partes del mundo.

c) La presencia del fenómeno del niño / presencia de excesivas lluvias o fuertes sequías / (ocasiona que se especule con los precios de los productos de primera necesidad y estos inmediatamente suben).

d) La desconfianza o posible inestabilidad jurídica (origina que el inversionista extranjero o local no desee invertir en el país).

e) La sobre producción de metales industriales y preciosos (originado por mega operaciones o gran minería) ha ocasionado exceso de oferta, cierre de unidades, operaciones mineras, reducción de personal con el corolario de caída de precios.

CLAVE

Está claro que la minería es el combustible que enciende los otros motores de la economía (citado en el libro Minería, retos y posibilidades del Instituto de Ingenieros de Mina del Perú), en el cual expone la planificación estratégica del sector minero en el Perú y un claro benchmarking con seis países mineros; documento que compara y analiza la contribución del PBI, las exportaciones, las inversiones realizadas, entre otros indicadores; números que entrelazados al precio del mineral generaron una positiva expectativa de crecimiento; asimismo la calificadora internacional Standard & Poor (S&P) ha reiterado la volatilidad de precios y la condición difícil del mercado, pero también ha reiterado que los metales son atractivos y necesarios para la industria y tarde o temprano el ciclo deberá subir y recuperar precios, aumentar la demanda y la respectiva producción, pero se especula también que el pronóstico para el precio de la onza de oro caerá por debajo de los US$ 1,000. Bajo esa lógica las empresas peruanas están asegurando sus márgenes de ganancia con serias restricciones (reducción de costos, de personal, cierre de operaciones y/o cancelación de nuevos proyectos). Pero también existen, según el último informe de la Defensoría del Pueblo (junio 2018), 126 conflictos que tienen relación con actividades extractivas y de estos 83 están relacionados directamente con la minería, donde ya no existe el reclamo por la lucha del medio ambiente, sino aparece una nueva variable; "La lucha para derrotar ideológicamente al adversario político, que se opone a apoyar dicha actividad".

? Qué es lo que ocasiona ...

La pérdida de millones de dólares en inversiones no ejecutadas, la no recaudación de impuestos y/u obras por impuestos, ninguna construcción y/o mejora en infraestructura (carreteras, hospitales, colegios, puertos, aeropuertos, ferrocarriles, obras de riego, saneamiento, iluminación, equipamiento para la educación, salud, seguridad, etc).



El riesgo de una mayor desaceleración de la economía es latente, vivimos en medio de una débil gobernabilidad, desplome de las inversiones públicas – privadas, desconfianza de los inversionistas, debilitamiento de las instituciones e impunidad, ocasionando que el crimen organizado se expanda como pan caliente, mientras que la población sufre a diario de las sangrientas consecuencias de la delincuencia reinante.

NUEVO AÑO



Para el 2019 tenemos dos escenarios opuestos: a) Debe crecer la demanda interna (buena noticia para las empresas), sumado a la estabilidad promedio del precio del barril de petróleo (US$ 60) y del precio del cobre (encima de US$ 3 libra / ton), originando que la inversión privada aumente debido al ingreso del proyecto Quellaveco (Moquegua) y Mina Justa (Ica). b) Un opuesto escenario tendrá la inversión pública debido al ingreso de nuevas autoridades (2015), donde la inversión estatal cayó significativamente durante el 1er año y el reto es ahora dar la confianza para blindar el escenario, garantizando la estabilidad política, teniendo un rumbo claro y definido del Gobierno con el fin de recuperar la confianza de los empresarios, (incremento de la inversión privada) y lo más importante del sector público: mejorar la ejecución del gasto y los controles internos de la inversión pública y seguir luchando contra la informalidad laboral, mejorar la infraestructura nacional, reorganizar el Poder Judicial, incrementar la cobertura de los servicio públicos esenciales. Si existe una real sinergia con el nuevo alcalde de Lima, también esta acción de confianza mutua y bilateral, sumará en la reactivación de la inversión pública.

SOL Y CÁNCER DE PIEL

El riesgo de desarrollar melanoma, el tipo de cáncer de piel más peligroso, es doble en las personas que se queman con los rayos solares.

Asociado: Dr. Percy Soldevilla Collazos

El verano ya está aquí y muchas familias disfrutan del fin de semana en la playa o el campo. Existen algunas recomendaciones que debemos tomar en cuenta antes de exponernos al fuerte sol que azota esta temporada y así prevenir enfermedades de la piel, pero sobre todo el cáncer de piel.

En los últimos años la incidencia de cáncer de piel se ha incrementado a nivel mundial, registrando un crecimiento anual de hasta un 10% (1).

Por ello, si es que vamos a estar muchas horas expuestos a campo abierto, tenemos que llevar con nosotros, gorra, lentes de sol (con protector UV) y bloqueador solar de amplio espectro.

La radiación ultravioleta (UV) es la causa más frecuente del cáncer y envejecimiento de la piel (2). En los últimos años la radiación ha elevado sus índices en la capital, llegando a niveles de 15 en temporada de verano, considerada extremadamente alta.

Según la Organización Mundial de la Salud (OMS), los niveles de ozono se están agotando, la atmósfera pierde más su función y capacidad de filtro de protección, haciendo que la radiación ultravioleta alcance la superficie de la tierra (3).



El Perú no es ajeno a los problemas de cáncer de piel, al igual que los demás países de Latinoamérica por la exposición a la radiación ultravioleta, como consecuencia del clima tropical, la elevada altitud y la disminución de la capa de ozono en algunas regiones (4).

Tomando en cuenta las recomendaciones de los médicos, no debemos exponernos de forma directa y por largo tiempo entre las 11 de la mañana y las 3 de la tarde.

(1) Fiona Bath–Hextall, Chris Smith, Andy Meal. Trends in incidence of skin basal cell carcinoma. International Journal of Cancer. 2007.
(2) T.L. Diepgen, Occupational skin cancer induced by ultraviolet radiation and its prevention. British Journal of Dermatology 2012.
(3) World Health Organization. How Common is Skin Cancer?. 2017.
(4) Rafael Schmerlingl, Gabriela Cinatll, Buzaidl. AC. Cutaneous melanoma in Latin America: the need for more data. Rev Panam Salud Publica. 201.

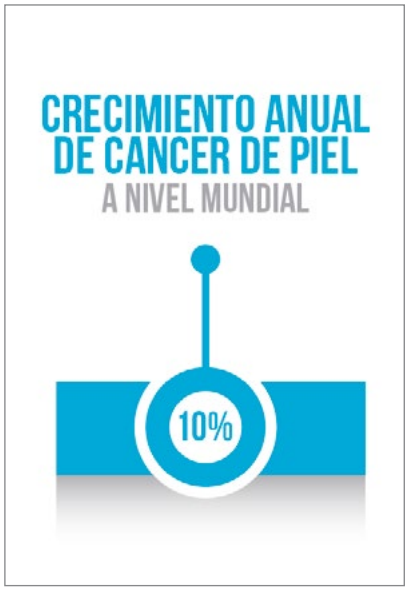

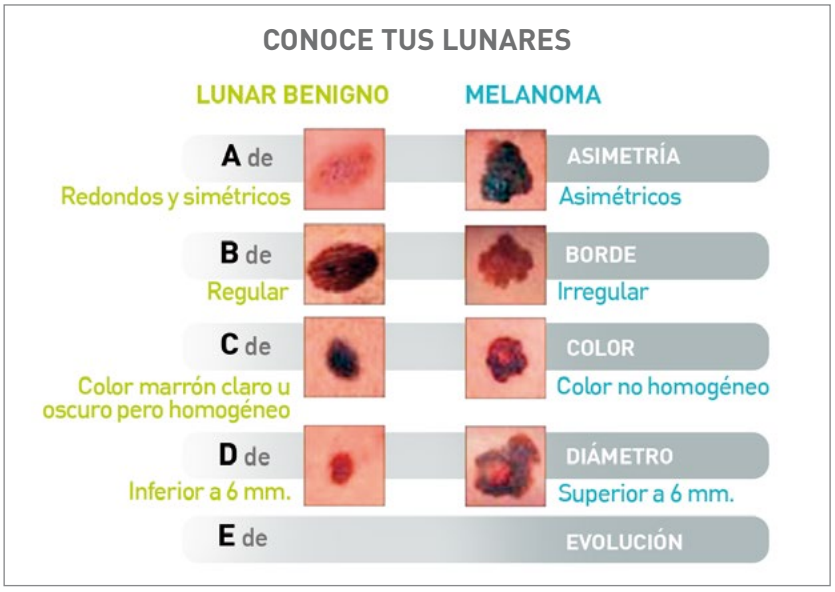

MUCHO CUIDADO

Se define como cáncer de piel al crecimiento descontrolado de células anómalas, que luego se convierten en malignas. El 5% de casos de cáncer de piel son melanomas, es decir del tipo más agresivo.

Es un factor de riesgo toda situación que aumenta la posibilidad de que una persona padezca una enfermedad. Por ejemplo, el tabaco contribuye al cáncer de pulmón o de laringe.

En este caso, son factores de riesgo del cáncer de piel: exposición solar, edad, presencia de lunares, antecedentes familiares, antecedentes personales e inmunosupresión.

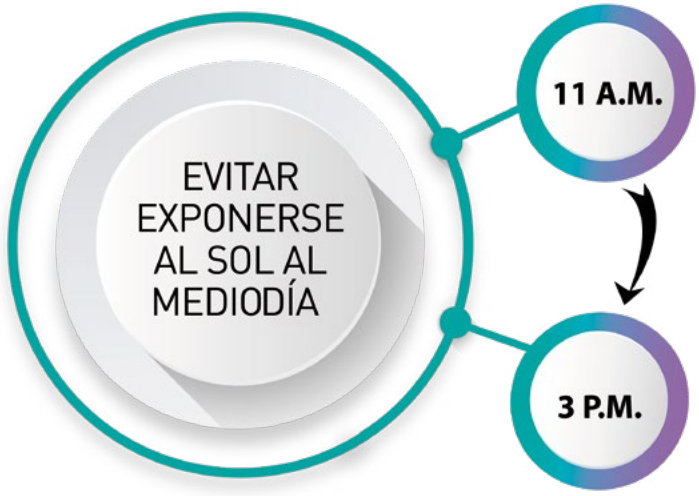

RECOMENDACIONES

1. Realizar un chequeo de cáncer de piel una vez al año.
2. Estar alerta ante cualquier cambio o lunar sospechoso.
3. Minimizar la exposición al sol de11 a.m. a 3 p.m.
4. Aplicarse bloqueador solar con factor no menor a 30 SFP cada dos horas.
5. Usar prendas de vestir protectoras o sombrilla.
6. Consumir frutas y verduras, además de alimentos con fibra y omega 3.

Abracadabra

Las risas de los niños anunciaron el inicio de la fiesta más esperada del mes de octubre.



Princesa Disney



Christian Paredes, Astrid Landa y el pequeño Benjamín



Mariquita Lucia Samanez



Grandes amigas

Gran entusiasmo mostraron nuestros pequeños asociados durante la celebración del Mini Halloween 2018. Cuando el reloj marcó las 3:00 p.m., decenas de niños aceleraron el paso en busca de sus golosinas favoritas y enfundados en originales disfraces. Juegos inflables, show de títeres, cuentacuentos y mucha diversión se vivió el 31 de octubre en la sede San Borja.

Princesas, vampiros, superhéroes y zombies formaron parte de los coloridos personajes que enternecieron a todos en el Club. Aquí los engreídos de la casa dejaron volar su imaginación y nos transportaron a su fantástico mundo con ayuda de sus pícaras sonrisas.


Tierna unicornio María José


Tarde divertida


Juegos inflables


Isabella Martinez


Superchicas


María Eduarda y Natalia Amado


Camila Sayán


Ignacio y Alejandra Ramirez Morgan

POSTAL DEL Recuerdo



AÑO 1972

En la sede Callao transcurrieron inolvidables fiestas y tradicionales reuniones de camaradería, importante sustento de la amistad y el compañerismo que aporta al desarrollo de la sociedad.

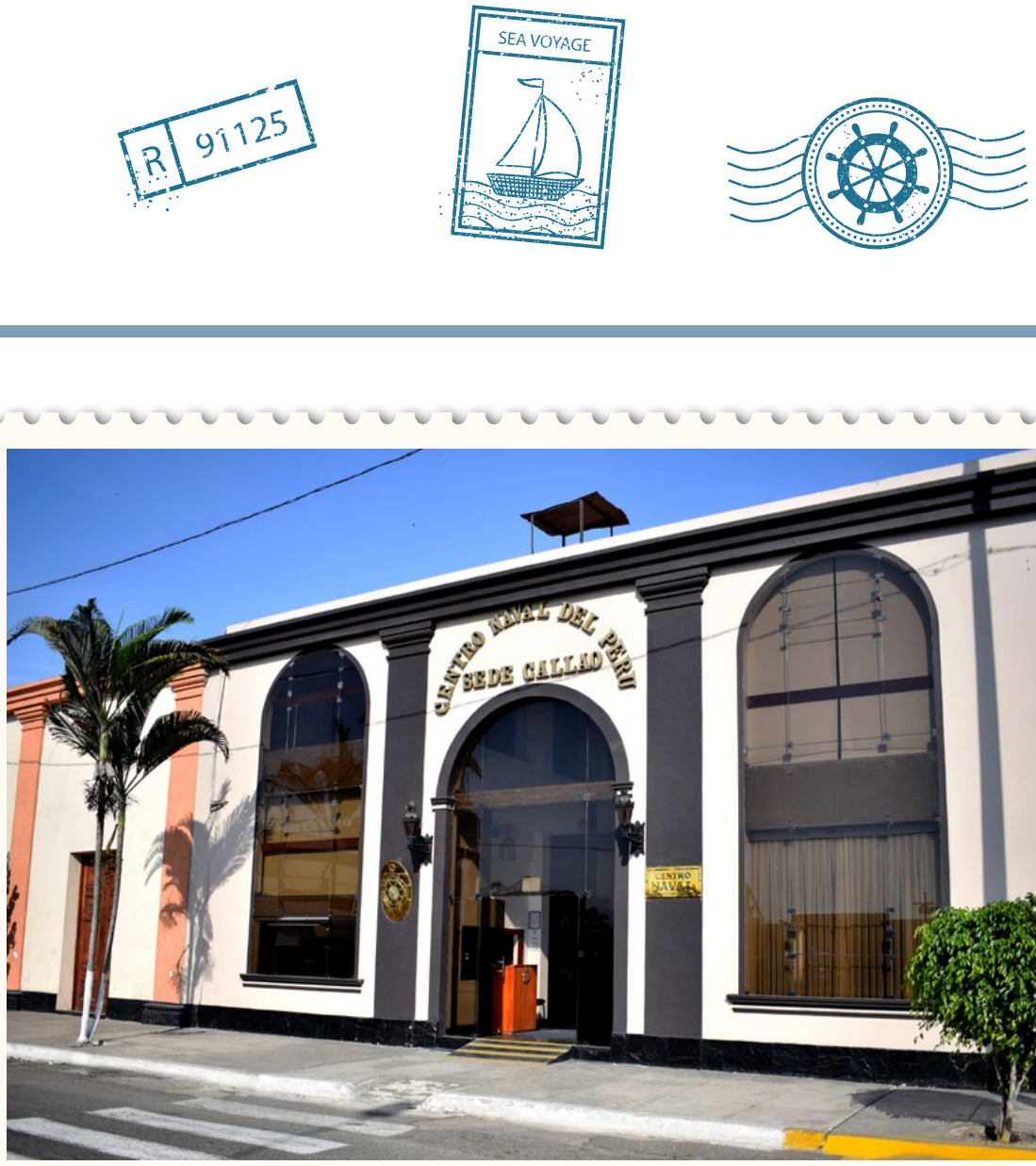

AÑO 2018

Actualmente la sede tiene su ingreso por la avenida Jorge Chávez, en su flanco derecho se encuentra el Museo Naval. Hoy cuenta con tradicionales instalaciones y amplias zonas de esparcimiento.

MEMBRESÍA

NUEVOS ASOCIADOS

ASOCIADOS FILIALES

ASMAT SALINAS ALBERTO JOSÉ
BURGOS CORBELLA MARICIELO XIMENA
GARCÍA MORAN LUIS CHRISTIAN

ASOCIADOS DIPLOMÁTICOS

CHRISTIAN GARZON GERMAN ALEXANDER

CENTRO NAVAL
DEL PERÚ

ASOCIADOS JUVENILES

Se comunicada a los señores asociados, que de acuerdo a lo establecido en el Artículo 23° del Estatuto del Centro Naval del Perú, se encuentran abiertas las inscripciones para la postulación de Asociados Juveniles.

REQUISITOS:

- Hijos solteros de asociados Activos entre los 18 y 28 años de edad
- Adquirir el expediente costo S/ 30.00

BENEFICIOS:

- Acceder a las instalaciones y bienes del Club hasta los 28 años en que deberán de cambiar de situación para continuar manteniendo la condición de asociado Filial o Civil.
- Carné de acompañante.
- Facilita el pago de la Cuota de Ingreso para socio Filial o Civil.

Para mayor información en el Artículo 23° de nuestro Estatuto publicado en nuestra Pág. Web www.centronaval.org.pe

Informes: Oficina de Registro de Socios
registrodesocios@centronaval.org.pe
962 223 352

www.centronaval.org.pe
Centro Naval del Perú (Oficial)

RELACIÓN DE POSTULANTES A ASOCIADOS

POSTULANTE SOCIO FILIAL	PROPONEN: ASOCIADO ACTIVO MARINO
IVETTE MARIE CANEPA DE LA PEÑA	• JAIME ENRIQUE CANEPA FLORES
NADDIA PAOLA SCHIAFFINO ZAPATA	• CARLOS MELCHOR SCHIAFFINO CHERRE
JORGE LUIS TALAVERA CAMPOS	• JORGE LUIS TALAVERA RIVERO
VERÓNICA MARÍA GAVIDIA RODRÍGUEZ	• JOSÉ LUIS GAVIDIA RODRÍGUEZ
JORGE HERNÁN MANRIQUE NÚÑEZ	• JORGE HERNÁN MANRIQUE PRIETO

POSTULANTE SOCIO CIVIL	PROPONEN: ASOCIADO ACTIVO MARINO
LEYLA COHEN SILVA	• LUIS CHUMBIAUCA MUÑANTE • JULIO URIARTE GUERRA • LUIS EGO - AGUIRRE VILLACORTA • JOSÉ CUETO ASERVI
ERNESTO CÉSAR TORREJON GELDRES	• ENRIQUE LAMBRUSCHINI BEZOLD • CÉSAR GARCÍA GARCÍA • ROBERTO ALCANDRE ÁNGELES • EDUARDO CASTELLARES ROSAS
OSCAR ALFREDO ARIAS MÉNDEZ	• JOSÉ ANTONIO REGALADO ZEGARRA • FERNANDO ARIAS MÉNDEZ • DAVID PORTILLA LINARES • MIGUE ÁNGEL PINTO VINDROLA
JACQUELINE NATHALIA MORON GONZALES DE ROJAS	• ANGEL ZAMORA CHUQUISENGO • RICARDO GABRIEL BUSTOS GONZALES • SANDRO ELMO RIVERO PAREDES • ANGELICA GUADALUPE CORNEJO RUIZ

Para posibles observaciones, sírvase escribir al siguiente correo: juntacalificadora@centronaval.org.pe

CENTRO NAVAL
DEL PERÚ



SEGURIDAD Y SALUD

Señores asociados, para que su estadía en nuestro Club sea placentera seguir estas recomendaciones:

Al ingreso a nuestras sedes identificar las rutas de evacuación y salidas de emergencia.

Hacerse cargo del cuidado de sus hijos menores de edad e invitados.

Informar cuando exista algún peligro que atente contra su integridad física y el de su familia o invitados.

Cumplir las indicaciones del personal de seguridad y de los prevencionistas.

¡CONÉCTATE CON NOSOTROS!

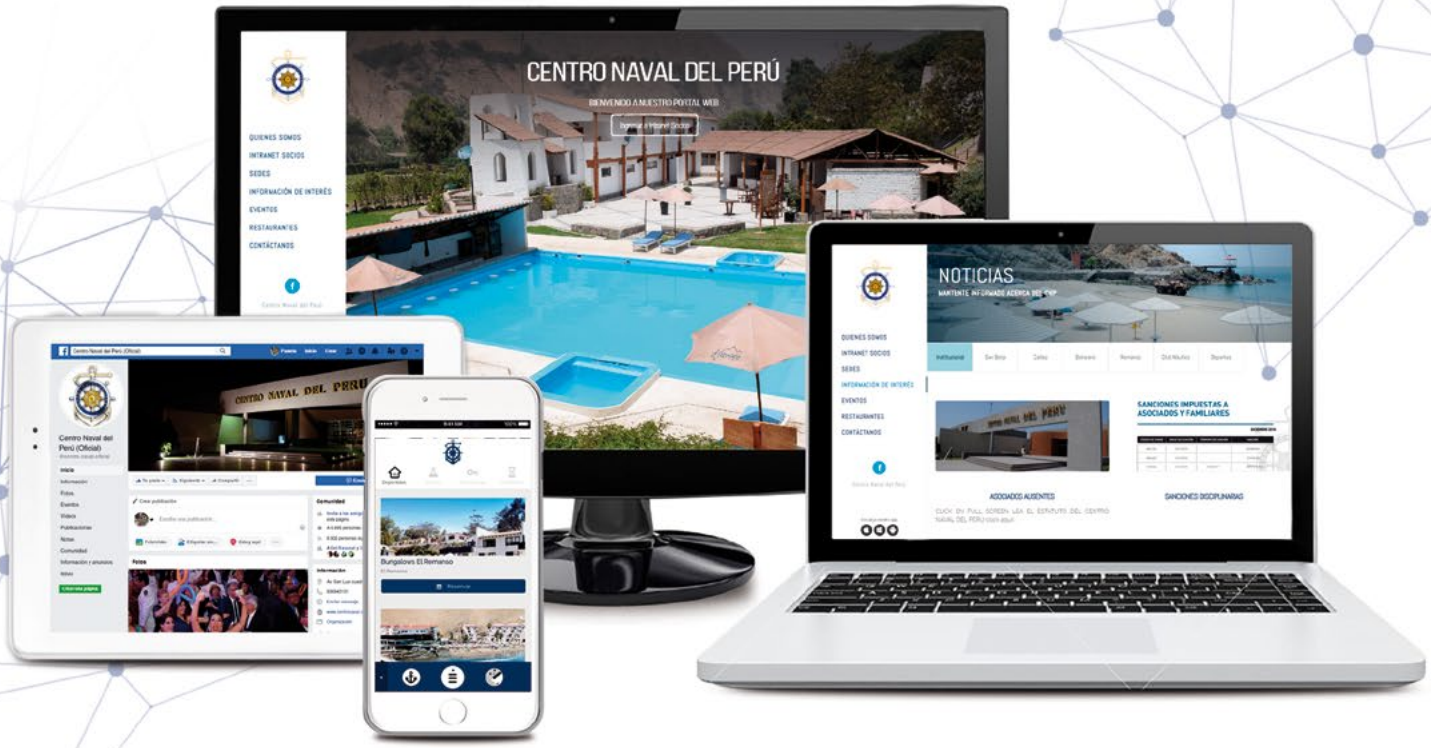

BÚSCANOS EN:

www.centronaval.org.pe | Centro Naval del Perú (Oficial) | CENAV | 936940131

Descarga la APP CENAV y disfruta una nueva experiencia

- REALIZA TUS PAGOS
- ADQUIERE ENTRADAS A EVENTOS
- ENTÉRATE DE LAS ÚLTIMAS NOTICIAS
- Y MUCHO MÁS...

¡ACTUALIZA TUS DATOS!

Oficina de Registro de Socios:
registrodesocios@centronaval.org.pe

Disponible para:

App Store | Google play