CENTRO NAVAL DEL PERÚ

Avante

"EL QUE NO VA AL CENTRO, ES UN EXCÉNTRICO"



NUESTROS ATLETAS DE ORO

PRESENTES EN LIMA 2019


SEDE
Zorritos



STAFF AVANTE

EDICIÓN CUATRIMESTRAL
Nº 181 / ENE - JUN 2019

DIRECTOR
Percy Suárez Cáceres

JEFE DE RR.PP. E IMAGEN INSTITUCIONAL
Maritza Rodríguez Vargas

EDICIÓN Y REDACCIÓN
Analy Romero Postigo

DISEÑO GRÁFICO Y PUBLICITARIO
Roxana Romero Vásquez

REPORTERO GRÁFICO
Richard Rubiños Charri

IMPRESIÓN
Kinko's Impresores S.A.C.
R.U.C.: 2050290351 Telf.: 336 6699
Av. Venezuela 2344, Lima
Mes: Julio 2019

Elaboración: Dirección de Información y RR.PP.

Cel. 936 940 131
E-mail: rrpp@centronaval.org.pe
informacion@centronaval.org.pe

Hecho el Depósito Legal en la Biblioteca Nacional del Perú
Nº 2012-05480
Centro Naval del Perú
Av. San Luis Cdra. 24 S/N
San Borja - Telf.: 961 038 910

Prohibida la reproducción total o parcial de esta revista.

Escanee el código QR con un Smartphone y acceda a www.centronaval.org.pe

Web: www.centronaval.org.pe
Centro Naval del Perú (Oficial)

CONSEJO DIRECTIVO

PRESIDENTE
James THORNBERRY Schiantarelli

VICEPRESIDENTE
David PORTILLA Linares

DIRECTOR SECRETARIO
José REGALADO Zegarra

DIRECTOR TESORERO
Juan Manuel YAÑEZ Herrera

DIRECTOR EJECUTIVO SEDE CALLAO
Luis VERA Torres

DIRECTOR EJECUTIVO SEDE SAN BORJA
César ZELADA Levy

DIRECTOR EJECUTIVO SEDE BALNEARIO DE LA MARINA
Daniel BARAYBAR Méndez

DIRECTOR EJECUTIVO SEDE EL REMANSO
Arturo ESPINOZA Landa

DIRECTOR EJECUTIVO SEDE CLUB NÁUTICO
Luis LEÓN Cores

DIRECTOR DE INFORMACIÓN Y RELACIONES PÚBLICAS
Percy SUÁREZ Cáceres

DIRECTOR DE SEGURIDAD CORPORATIVA
Luis SILVA López

DIRECTOR DE ACTIVIDADES SOCIALES Y CULTURALES
Luis DEL CARPIO Azalgara

DIRECTOR DE DEPORTES
Enrique ARNAEZ Braschi

DIRECTOR EJECUTIVO SEDE ZORRITOS
Giancarlo PINTO Vindrola

VOCAL PRO TESORERO
Víctor TELLEZ Rogovich

VOCAL PRO SECRETARIO
Paolo CAMOGLIANO Mannucci

VOCAL
José Antonio DE IZCUE Arnillas

VOCAL
Raúl CASTRO Vallebuona

VOCAL
Carlos NOVOA Monge

VOCAL
Alfredo QUIÑONES Castillo

JUNTA REVISORA DE CUENTAS

PRESIDENTE
Julio CACHO Morán

VICEPRESIDENTE
Fernando TORRES Laynes

SECRETARIO
Fernando LUDEÑA Cárdenas

VOCAL
José VELÁSQUEZ Salcedo

EDITORIAL



Con el 2019 se cristalizó el deseo de contar con instalaciones y servicios de calidad, objetivo que nos trazamos al inicio de esta gestión y que hoy se resume en los meses de verano que disfrutamos gracias a un Balneario de la Marina renovado, moderno y con nuevas áreas de esparcimiento. Esto se replica en nuestras distintas sedes donde la oferta gastronómica, como es el caso de la sede San Borja y el Club Náutico, estuvo a la altura de la temporada. A ello se suma, nuestros amplios espacios de entretenimiento tanto en El Remanso como en la sede Callao, los cuales ofrecen comodidad, diversión y gratos momentos en familia.

Cabe resaltar que la nueva sede Zorritos se ha convertido en la mejor opción para disfrutar del sol durante todo el año. Encontrando, además, amplios ambientes para vivir una experiencia única cerca al mar.

Nuestros eventos sociales y culturales refuerzan los valores que como familia Naval buscamos transmitir a las nuevas generaciones, fortaleciendo lazos de amistad y de identidad con ayuda de nuestras tradiciones.

Del mismo modo, nuestro Club mantiene su firme propósito de impulsar el deporte entre nuestros asociados, con la implementación de nuevas disciplinas y el constante apoyo a nuestros deportistas, quienes dejan siempre en alto el nombre de la Institución con la obtención de medallas y trofeos.

Es necesario resaltar el esfuerzo de seis jóvenes asociados próximos a participar en los Juegos Panamericanos Lima 2019, un evento deportivo que como peruanos nos une y llena de orgullo por ser los anfitriones.

Por otro lado, el rol que desempeña la mujer en los diferentes ámbitos de su vida y la importancia del respeto a los derechos de los niños se encuentran plasmados en esta nueva edición. Con el mismo optimismo que iniciamos esta segunda parte del año, esperamos que sigamos avanzando en pro de nuestro querido Club.

EL CONSEJO DIRECTIVO

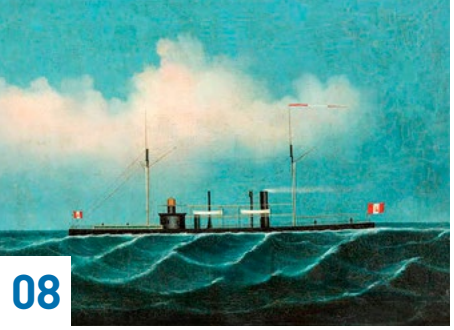
08


13


22


25



28


38

ÍND

08 Gregorio Miró Quesada

13 Entrevista Angelita Huapaya – Cascos Azules

16 Inauguración range de golf

18 Premiación deportistas destacados

21 La Bitácora

22 Descubre la sede Zorritos

25 Día de la Madre

28 Inauguración Olimpiadas Familiares

31 Semana Santa

34 Fiesta Luau 2019

37 Mini Luau 2019

38 Entrevista "Guillermín" – Balneario

I C E

40 Día del Numismático

42 Panamericanos Lima 2019

48 Ética y liderazgo

50 Novios a bordo

52 Día del Niño Peruano

54 Maratón Lima 42k

57 Recomendación de libros

58 Clausura de academias

60 Deportes náuticos

62 Competencias de atletismo

64 Entrevista Néstor Zúñiga – Vela

66 Torneos internos

68 Postal del recuerdo













CAPITÁN DE NAVÍO

GREGORIO MIRÓ QUESADA



Panameño y héroe naval peruano

1

Nacido en Panamá el 17 de noviembre de 1838, Gregorio Miró Quesada llegó al Perú en 1847 cuando tenía 9 años. En 1854 ingresó a la Escuela Naval, cuando se desarrollaba una guerra civil entre el general Echenique, entonces presidente del Perú y el Mariscal Ramón Castilla quien aspiraba a derrocarlo.

Castilla derrotó a Echenique y al ocupar Lima, Miró Quesada fue dado de baja de la Armada en febrero de 1855. Pero una nueva guerra civil se desató al año siguiente y el general Vivanco trató de deponer a Castilla, apoyado por casi toda la Armada. En este contexto, el 31 de diciembre de 1856 los buques de la escuadra rebelde bloquearon el Callao y Gregorio Miró Quesada pidió su incorporación a las fuerzas de Castilla, dándosele de alta el 9 de marzo de 1857 como Subteniente en el "Regimiento Constitución", el mismo que fue destinado a defender el puerto. Las fuerzas rebeldes trataron de tomar el Callao el 22 de abril, pero tras un fuerte enfrentamiento contra los pobladores del puerto y el pequeño regimiento donde militaba Miró Quesada, los rebeldes fueron derrotados y el Callao ganó el título de "Provincia Constitucional" por su valiente resistencia.

Reconciliado con Castilla, Miró Quesada se reincorporó como Guardiamarina y ascendió a Alférez de Fragata el 8 de junio de 1857, embarcándose en el bergantín *Guise* el 10 de julio de ese año. Al estallar el conflicto contra Ecuador de 1858–1860 y le cupo efectuar el bloqueo de Guayaquil en 1859. En su Legajo Personal se lee que participó en la *"... Función de Armas de Barranco Blanco (ría de Guayaquil) mandando la cañonera del Guisse (sic) a órdenes del Contra Almirante D. Antonio de la Haza en Agosto de 1860..."* (1) siendo éste el único hecho de armas durante el bloqueo de Guayaquil (2).

Tras seis años a bordo del *Guise*, Miró Quesada fue trasladado al vapor *Sachaca* en julio de 1863 y en ese buque fue ascendido a Teniente Segundo y en marzo de 1865 ascendió a Teniente Primero y el mismo año a Capitán de Corbeta. Los ascensos meteóricos de Miró Quesada se produjeron a raíz de su defensa al gobierno constitucional del general Pezet, quien equivocadamente había firmado la paz con los españoles en el ignominioso tratado Vivanco Pareja.

El gobierno constitucional de Pezet, desacreditado por su proceder frente a los españoles y su incapacidad para escuchar otras opiniones, no tuvo apoyo popular y cayó el 8 de noviembre de 1865 tras el levantamiento del coronel Mariano I. Prado. Miró Quesada –que permaneció leal a Pezet– fue dado de baja por el nuevo gobierno.

Como era de esperarse, Prado declaró la guerra a España y formó junto con Chile, Bolivia y Ecuador la llamada *Alianza Americana*. La flota peruana fue enviada a Chile y se enfrentó a la escuadra enemiga en el Combate de Abtao donde reclamó victoria sobre los españoles. Poco después los españoles, reforzados por más buques de guerra, bombardearon Valparaíso y enrumbaron luego al Callao para proceder de igual manera. Entonces Gregorio Miró Quesada se presentó como voluntario al Callao y fue destinado al fuerte *Santa Rosa*, que montaba dos cañones Blackely de 450 libras al mando del Capitán de Fragata Guillermo Johnes, le cupo entonces dotar la batería más activa en el glorioso Combate Naval del Callao del 2 de Mayo de 1866 (3).

Tras la salida de Prado del poder en enero de 1868, el nuevo gobierno permitió a Miró Quesada reingresar al servicio, destinándolo a diversos trabajos administrativos en las oficinas de la Armada hasta que en

1 Archivo Histórico de la Marina de Guerra del Perú (AHMGP). Legajo Personal del Capitán de Navío Gregorio Miró Quesada del 30 de noviembre de 1883. El contralmirante De La Haza fue comandante del bergantín *Guise* en 1860 con el grado de Capitán de Navío. De la Haza anotó que lo conocía desde que ingresó a la Armada en 1854

2 Rosendo Melo, *Historia de la Marina del Perú*, p. 206. Reedición, Lima 1980.

3 AHMGP. Legajo Personal del Capitán de Navío Gregorio Miró Quesada del 28 de julio de 1873. El comandante Johnes refrendó el Legajo Personal de Miró Quesada de 1873 señalando "Al Jefe que suscribe le constan los servicios especificados en la presente foja".

1870 se le encomendó su primer Comando: el vapor de guerra *Mayro*. En 1872 se desató una nueva revolución. Los hermanos Gutiérrez, todos coroneles del Ejército, se levantaron en armas contra el gobierno constitucional del general José Balta, pues se negaban a reconocer las elecciones presidenciales que habían dado el triunfo a José Pardo, fundador del Partido Civil. Al estallar la revolución los oficiales de la Armada se negaron a plegarse a los rebeldes y la Escuadra – al mando del Capitán de Navío Miguel Grau– protegió al Presidente electo. Mientras tanto, los rebeldes asesinaron al Presidente Balta a quien tenían cautivo. El crimen y el proceder antidemocrático de los Gutiérrez hizo inmensamente impopular la causa de los revolucionarios que finalmente fueron derrotados. A Miró Quesada se le encomendó el mando de uno de los dos monitores recientemente adquiridos en los Estados Unidos, el monitor *Atahualpa*.

Su defensa por los regímenes legalmente constituidos, como el caso de Pardo en 1872, fue motivo de orgullo para Miró Quesada pues un año después anotó la siguiente frase en su Legajo Personal "*...En tiempos de paz y guerra ha servido siempre al Gobierno constituido sin haber nunca tomado parte en ninguna revolución...*" (4). Miguel Grau refrendó el relato de Miró Quesada anotando en el Legajo "*... Al Jefe que suscribe le constan los servicios prestados en la presente foja...*" (5).

Miró Quesada fue Comandante del *Atahualpa* por casi 8 años y como tal, testigo y actor de varios sucesos políticos en la agitada década de 1870. Tal vez el episodio más notorio acaeció en mayo de 1877, cuando Nicolás de Piérola trató de deponer al presidente Mariano I. Prado, quien fuera vencido en las elecciones de 1876. Algunos marinos partidarios de Piérola, abordaron el monitor *Huáscar* en el Callao el 6 de mayo de 1877 y zarparon con él hacia el sur. Prado reaccionó enviando a la fragata *Independencia*, a la corbeta *Unión* y al monitor *Atahualpa* a perseguir a Piérola y declaró al *Huáscar* buque pirata. Aunque los buques del gobierno se enfrentaron al *Huáscar* en Punta Pichalo, el encuentro no tuvo mayores resultados; pero el *Huáscar* fue alcanzado por dos buques británicos que perseguían a Piérola (con razón) por haber detenido un correo de su país y capturar la correspondencia. Los británicos trataron de hundir al monitor peruano en el combate de Pacocha disparándole un torpedo, siendo la primera vez en el mundo en que se usaba esa arma en combate. Sin embargo, el torpedo falló así como los tiros de los buques británicos. Poco después, Piérola se rindió ante los peruanos y fue tomado prisionero y trasladado al Callao en el *Atahualpa* que comandaba Miró Quesada, quien por cierto, trató al caudillo rebelde con todas las consideraciones. Por esta razón, nuestro biografiado fue ascendido a Capitán de Navío graduado en 1877.

Cuando estalló la infausta guerra contra Chile (1879–1883). Miró Quesada permaneció en el Callao, pues el *Atahualpa* tenía poco andar aunque sus cañones eran los más grandes de la Escuadra haciéndolo ideal para la defensa de la costa. Estando en el Callao, fue testigo de la llegada del monitor *Huáscar* en junio de 1879 donde su comandante Miguel Grau ya se había convertido en un personaje admirado por el pueblo. Grau llevó al *Huáscar* al Callao para hacer reparaciones de urgencia y en los pocos días que estuvo cerca de la ciudad de Lima, fue objeto de múltiples agasajos. Uno de ellos fue descrito en el diario *El Comercio* (dirigido por José Antonio Miró Quesada), y por la nota periodística sabemos que el 24 de junio se reunieron en una cena formal en el Hotel Americano ofrecida a Miguel Grau por el Ministro de Guerra, el Ministro de Bolivia, el Alcalde de Lima y los capitanes de navío Gregorio Miro Quesada, Aurelio García y García, Nicolás del Portal, y Toribio Raygada (6). Sospechamos que, los cuatro marinos eran amigos de Grau.

El 8 de octubre de 1879 Grau murió en el Combate de Angamos y el dominio del mar quedó para Chile quien pudo así transportar sus tropas libremente por el Pacífico. El 10 de abril de 1880 comenzó el bloqueo del Callao y los chilenos anunciaron el próximo bombardeo del puerto. Para ese entonces, Nicolás de Piérola era Jefe Supremo del Perú, dado que había tomado el gobierno en diciembre de 1879 tras una cruenta revuela en Lima. La mayoría de oficiales contrarios a su proceder habían depuesto sus diferencias y aceptado el nuevo gobierno para no derramar sangre peruana frente al enemigo extranjero. Miró Quesada era uno de ellos. Extrañamente el 19 de abril de 1880 Miró Quesada

---

4 AHMGP. Legajo Personal del Capitán de Navío Gregorio Miró Quesada del 28 de julio de 1873.

5 Ibídem.

6 Diario El Comercio del 25 de junio de 1879, edición de la tarde.

fue separado del comando del *Atahualpa*. No entendemos las razones de Piérola para renovarlo del comando del Monitor y destinarlo como Comandante de la vieja fragata *Apurímac*, totalmente inoperante para esa fecha. Sin duda razones políticas y no técnicas ni estratégicas motivaron tan mala decisión. Lo cierto es que al sacarlo del mando del monitor, se perdía la experiencia de un marino que lo había maniobrado por más de 8 años. Pero nada de esto amilanó a Miró Quesada, quien permaneció en su puesto durante el *"...Combate del Callao contra la Escuadra Chilena durante el bloqueo de 1880..."* (7).

Ocupada la capital por los chilenos tras las cruentas batallas de San Juan (13 de enero de 1881) y Miraflores (15 de enero de 1881), los pocos buques de la Armada Peruana fueron hundidos en el Callao para no ser capturados. El Perú, entonces, quedó con toda la costa invadida por sus enemigos y poco después dividido políticamente entre el dictador Nicolás de Piérola y el gobernante designado por el Congreso, don Francisco García Calderón. Al finalizar el año 1881, Piérola renunció a su gobierno y García Calderón fue capturado por los chilenos y trasladado al país del sur, asumiendo el mando de la Nación, en ese momento tan difícil de la historia, el Contralmirante Lizardo Montero, Vicepresidente de García Calderón. Subsecuentemente, el 31 de marzo de 1882 (8) Miró Quesada fue designado Prefecto del departamento de Puno por una junta administrativa que operaba secretamente en Lima en ayuda del gobierno de Montero, mientras los chilenos ocupaban la capital, nombramiento que fue refrendado el 5 de abril por Montero en la ciudad andina de Huaraz (9).

En el momento en que ocupaba Miró Quesada el cargo de Prefecto de Puno, era Jefe Político Militar de los Departamentos del Sur el Capitán de Navío Camilo Carrillo hasta que el contralmirante Montero llegó a la ciudad de Arequipa e instaló su gobierno en dicha ciudad el 31 de agosto de 1882. Como parte de la reorganización política que dispuso Montero a su llegada a los departamentos del sur, Miró Quesada fue nombrado Prefecto del departamento de Moquegua.

Instalado el Congreso en Arequipa, una de las medidas que tomó fue nombrar el 23 de abril de 1883 como Vicepresidente del Perú al general Andrés Avelino Cáceres, que a la sazón se desempeñaba como Jefe Político Militar de los departamentos del centro, y que llevaba heroicamente la carga más fuerte de la resistencia contra los chilenos. Pero tras largos años de guerra, un grupo de peruanos pensaba que el país se encontraba totalmente exhausto y que era necesario firmar la paz aceptando las condiciones que Chile reclamaba: la entrega del departamento de Tarapacá, rico en salitre y verdadero motivo de la guerra. Haciendo eco a esta idea, en agosto de 1882, el general Miguel Iglesias, jefe político militar de los departamentos del norte, héroe en la batalla de San Juan (donde vio morir a su hijo primogénito luchando junto a él contra los chilenos), levantó la bandera de la paz y se autoproclamó jefe supremo del Perú, siendo nombrado en enero de 1883 presidente regenerador de la República por una asamblea convocada por él. Entonces los chilenos decidieron reconocer este gobierno y centraron sus operaciones militares para derrotar al gobierno del Contralmirante Montero. Cuando el General Cáceres marchaba a los departamentos del norte para suprimir el gobierno rebelde de Iglesias, fue sorprendido por los chilenos y derrotado en la batalla de Huamachuco el 10 de julio de 1883.

Luego, los chilenos emprendieron una campaña militar contra Arequipa y avanzaron primero al departamento de Moquegua. Sin tropas con que resistir, el capitán de navío Gregorio Miró Quesada tuvo que abandonar su posición y dirigirse a Arequipa. Entonces fue nombrado el 4 de octubre de ese año nuevamente como Prefecto de Puno. Mientras tanto, los chilenos continuaron su avance sobre Arequipa y la ocuparon el 29 de octubre de 1883 obligando al contralmirante Montero a dejar la ciudad y partir a Puno donde estaba Miró Quesada. Poco después Montero se embarcó en el vapor *Yavarí* y se dirigió a Bolivia, dejando el mando de la Nación a su vicepresidente el General Cáceres, que aún resistía en Ayacucho.

El capitán de navío Miró Quesada logró escapar del cerco chileno

---

7 AHMGP. Legajo Personal del Capitán de Navío Gregorio Miró Quesada del 30 de noviembre de 1883. Fueron varios los bombardeos chilenos sobre el Callao en 1880 y en todos ellos estuvo Miró Quesada.

8 AHMGP. Legajo Personal del Capitán de Navío Gregorio Miró Quesada del 30 de noviembre de 1883.

9 Francisco Yábar Acuña, La Campaña de la Resistencia en los Andes 1881–1883, V. 3, p. 392. Lima, 2009.

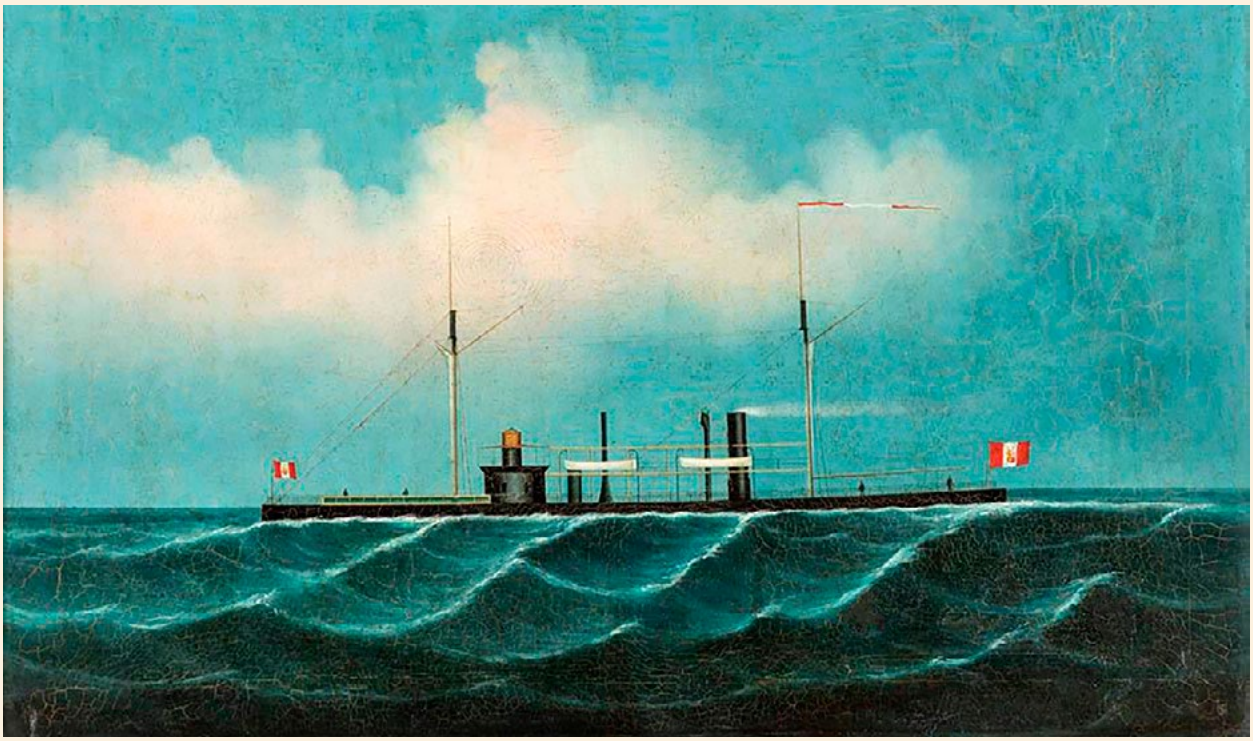

en Puno y se dirigió a la ciudad de Lima. Para entonces y como consecuencia del Tratado de Ancón, los chilenos habían abandonado la ciudad el 23 de octubre de ese año y se había establecido el gobierno de Iglesias. Pero Miró Quesada respaldaba al gobierno constitucional que aún estaba vigente en los andes peruanos encabezado por el general Cáceres, quien había manifestado respetar el Tratado de Ancón, pero no al gobierno de Iglesias. Estalló entonces la guerra civil entre Iglesias y Cáceres.

Dada su filiación política al bando del gobierno constitucional, Miró Quesada fue deportado (10) pero logró burlar a los rebeldes y se plegó a las fuerzas de Cáceres, quien lo nombró Prefecto y Comandante General de la ciudad de Trujillo. Lamentablemente el 8 de octubre de 1884 el ejército de Iglesias, comandado por su hermano el General Lorenzo Iglesias se presentó en Trujillo para tomar por asalto la ciudad. Miró Quesada y sus hombres lucharon por dos días contra fuerzas muy superiores en hombres y armamento. Finalmente, fueron derrotados. En el combate Miró Quesada resultó gravemente herido por lo que fue escondido en una casa de la ciudad. Lamentablemente los vencedores lo encontraron y lo maltrataron indignamente, pero al empeorar su salud fue trasladado al hospital de San Bartolomé en Lima donde falleció el 14 de noviembre de 1884. Su esposa anotó que el valiente marino murió *"... a consecuencia de las graves heridas y posteriores maltratos que sufrió en la defensa de la plaza de Trujillo el 10 de octubre..."* (11).

Conocido el hecho de armas y la penosa situación de Miró Quesada, el gobierno de Cáceres establecido en Arequipa emitió un decreto el 6 de noviembre de 1884 donde se le concedió el grado de Capitán de Navío Graduado en mérito *"...al valor y buen comportamiento...en la heroica defensa de la ciudad de Trujillo..."* (12).

Como corolario debemos resaltar que, tras dos años de guerra civil, el general Cáceres logró derrotar a Iglesias en noviembre de 1885. Entonces se pudo honrar a quienes habían luchado por el régimen constitucional y se reconoció el sacrificio de Gregorio Miró Quesada, otorgándose la pensión de Capitán de Navío efectivo a su viuda, la cual le correspondía por justicia. Su nombre se guarda aún en la relación de marinos heroicos que, como este valiente panameño, dieron su vida por el Perú.

10 Jorge Basadre G, Historia de la República del Perú, T. VII, p. 11.

11 AHMGP. Carta de Manuela Carassa Viuda de Miró Quesada del 14 de noviembre de 1886.

12 AHMGP. Decreto Supremo del 4 de noviembre de 1884.

CAPITÁN DE CORBETA

ANGELITA HUAPAYA

Una mujer de paz en el conflicto armado de la República Centroafricana.

Ser mujer en un país convulsionado por la guerra y el hambre significa un doble desafío. Es ahí cuando se te viene a la mente el día de aquella despedida en la sala de espera del Aeropuerto Internacionales Jorge Chávez, con solo dos maletas, la moral en alto y pensando que estás hecha para cumplir con tu misión y volver cuanto antes al lado de los tuyos.

Hace más de seis año se dio inicio a una despiadada guerra civil entre las milicias cristianas (anti balakas) y musulmanas (exselekas), la República Centroafricana es hoy un terreno apocalíptico y de horizonte sombrío. El conflicto ha devenido en una situación paupérrima: hay un millón y medio de niños que urgen de ayuda humanitaria y una cantidad similar de desplazados de sus pueblos de origen.

Junto al miedo, conviven allí la falta de servicios básicos, de atención médica y protección. Al igual que la guerra y todo lo que envuelve a ello, el machismo es otro factor que flagela al país. Aquí, el rol de la mujer se circunscribe al trabajo diario para la manutención del hogar, además de las tareas domésticas. Su figura está reprimida y no tiene mayor participación en otras actividades. Otro punto alarmante es que la República Centroafricana registra hoy en día un 36,5% de feminicidios.

Angelita Del Rosario Huapaya Rueda es abogada de profesión y ostenta la especialidad de Asesor Jurídico Operacional en la Marina de Guerra del Perú. Aún recuerda el día de su condecoración con la medalla de paz que le otorgó la ONU por servir durante un año (de abril del 2017 a abril del 2018) como Oficial Staff en la Misión Multidimensional Integrada de las Naciones Unidas para la Estabilización en la República Centro Africana – MINUSCA.



Y es que durante ese tiempo, Angelita integró un contingente que mantuvo presencia en el país africano. Su labor consistía en proteger a la población civil y a la vez ayudarlos a restablecer sus instituciones.

Y es que la tarea de un casco azul no es nada fácil. Su exposición al fuego cruzado y otras vicisitudes, es de casi todos los días.

“Para nosotros no era posible desplazarnos solos por las calles



porque el peligro es constante y si eres mujer, peor, debido al alto índice de raptos y violaciones. Por esta razón, solo estaba permitido desplazarse en los carros y mini buses que te asignaba la ONU. Tampoco debíamos estar fuera de la casa después de las 2200 horas (Curfew). La comida era congelada y solo comíamos pollo, ya que la carne era de dudosa procedencia y lo combinábamos con arroz y menestras", recuerda Angelita cómo era su ritmo de vida en ese entonces.

Aquí, la salud era lo más preciado que cuidar y la buena alimentación vital para resistir cualquier tipo de enfermedad o tratamiento. "El agua que tomábamos era de las plantas de la ONU. Teníamos una 'rutina de agua', generalmente los domingos, que consistía en llenar nuestras tinajas y tenerlas de reserva en la casa para poder consumirla durante la semana. El agua de la grifería era turbia y no apta para el consumo. Al menos servía para bañarnos, y cuando no había agua, lo cual sucedía a menudo, usábamos las tinajas", agrega.

Los más de 40 grados de temperatura eran insoportables y solo quedaba aferrarte a tu ventilador, pero de pilas, porque por lo general tampoco había electricidad. "En la casa donde vivía era la única mujer, allí convivía con cinco oficiales varones de Brasil, Guatemala, Colombia, Paraguay y Uruguay. Pude acoplarme a la rutina de ellos para mantener la casa. Cargaba las tinajas, conducía la Nissan Patrol para ir de compras, lavábamos, cocinábamos, limpiábamos... Nuestra casa, denominada 'Casa Latina', albergaba a los nuevos oficiales que llegaban a la misión como miembros en tránsito y luego eran replegados a otra zona del país, mientras que otros como yo, pudimos quedarnos en ella como miembros permanentes por un año".

Tener miedo no es malo, lo malo es no enfrentar tus temores, así que ahí estaba Angelita, bien preparada con su café pasado, dulces, y mucha agua para cumplir el servicio de guardia, porque en un país en conflicto no te puedes dar el lujo de pestañar. Parte de la rutina es que al día siguiente, en el puesto de comando, debía hacer una breve exposición de las novedades de la guardia. Siempre se anhela reportar aquella famosa frase: "Nothing special to report", pero era, lamentablemente, pocas veces utilizada, porque los ataques eran constantes y los sucesos más duros y crueles sucedían por las noches, debido a que los rebeldes aprovechaban esas horas para atacar.

> "Hoy por ti, mañana por mí"

"Recuerdo aquella vez en que tuvimos que despedir a nuestros compañeros del Contingente de Camboya, quienes habían sido cruelmente atacados y muertos a machetazos, sin ningún tipo de compasión. Al día siguiente, todos estábamos con la moral por



los suelos, tratando de entender lo sucedido, pensando en cómo estarían sus familias, y en mi caso, preparando el funeral, lo cual se daría luego de las investigaciones respectivas a cargo del Provost Marshal y el Legal Adviser. Era parte de mi misión preparar las exequias de mis compañeros, 'hoy por ti, mañana por mí', se dice, claro que en el fondo ruegas que algo así nunca te pase", señala Angelita.



Ver la realidad de un país muy distinto al tuyo puede llegar a ser frustrante, te embargas de impotencia y tristeza; por ello, la importancia de la labor de los cascos azules siempre ha sido de gran ayuda en países como este y más de personas con temple para poder afrontar diferentes situaciones. Las mujeres trabajan muy duro, llevando lo poco que pueden ofrecer al público en una canasta sobre sus cabezas. Por lo general venden fruta y llevan en sus espaldas a sus bebés, y a otro de sus hijos tomado de la mano.

Los niños centroafricanos tienen vientres prominentes, señal de una mala nutrición, además, la mayoría no tienen acceso a medicinas, ni atención médica. La gente muere a diario, si no es por el conflicto interno es por enfermedades como la malaria. La ONU hace todo lo posible por restablecer el orden y lograr que el Estado pueda resurgir algún día, libres de violencia y opresión. Por ahora a la población de la República Centroafricana solo les queda resistir.

Historias como la de María, una señora muy joven, entre los 19 o 20 años, se han convertido en la radiografía de un pueblo castigado por la violencia. "Ella trabajaba vendiendo plátanos en la puerta del FHQ (Base). Tenía una bebita muy bonita que siempre la acompañaba. Ella me contó que había perdido a toda su familia, los habían matado los rebeldes, incluso al padre de su hija. Ella había logrado escapar y llegar a Bangui para buscar una nueva vida. Me contó que habían violado a muchas mujeres y matado a casi todo su pueblo".

Lamentablemente, muchos de estos acontecimientos no se han reportado. La ONU aún se encuentra investigando estos crímenes y se espera hallar a los culpables. Mientras los trabajos por recuperar la paz continúan, es importante recordar que hay quienes aún sufren y pese al peligro latente, existe otro grupo –como los cascos azules– que arriesga su vida al tratar de defender a la población.



El grupo humano afectado por un conflicto armado está compuesto en su mayoría por mujeres y niños. Las mujeres, violentadas sexual y psicológicamente, ven a todos los hombres como posibles agresores, razón por la cual les cuesta mucho poder tener un acercamiento con ellos. Con las mujeres militares, en cambio, no existe ese inconveniente, lo que hace posible entablar una conversación y reunir información relevante para poder ayudarlas. Por ello, el número de mujeres militares en misiones de paz ha ido en aumento, no sólo en la República Centroafricana, también en Sudán, Abei, Congo, entre otros lugares, donde se liberan conflictos armados. Todas ellas arriesgan sus vidas, pero por una razón muy importante: para alcanzar la paz en zonas olvidadas y alejadas de la civilización.

Antes de despedirse, la Capitán de Corbeta Angelita Huapaya nos deja una reflexión: "Para salir de tu espacio de confort y vivir en una zona en conflicto, se debe, no solo ser consciente de lo que se va a vivir, sino tener la fortaleza y convicción de querer hacerlo, porque es lo que llenará finalmente nuestras expectativas y contribuirá a tener una experiencia que pocas personas la tienen". Por ello, cuando le preguntan si volvería a la República Centroafricana, responde sin dudar: "¡Claro que sí!"

"BIENVENIDOS AL GOLF"

El 16 de enero se realizó el tradicional corte de cinta, en medio de un ambiente de júbilo y confraternidad.



En la sede San Borja, los amantes del golf cuentan con un nuevo campo para la práctica de este deporte. Se trata de un área de 600 m² de grass sintético, con 20 m. de ancho y 30 m. de fondo. Para su inauguración se contó con la presencia del Comandante General de la Marina de Guerra del Perú, Almirante Fernando Cerdán, el Jefe del Estado Mayor General de la Marina, Vicealmirante Manuel Váscones, el Presidente del Centro Naval del Perú, Vicealmirante James Thornberry, y destacados invitados.

Para el respectivo play de honor, lo realizó la Campeona Sudamericana de Golf Simone De Souza. De este modo, nuestro Club busca promover la vida sana e incentivar entre los niños y jóvenes la práctica de nuevas disciplinas.



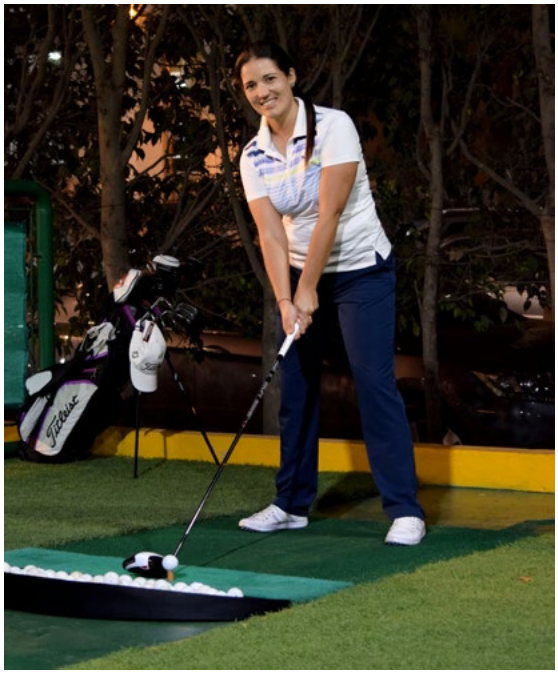



Les recordamos que la Academia de Golf del Centro Naval del Perú mantiene abiertas sus inscripciones, así como el uso de su cancha para la práctica libre. ¡Apúntate ya!

JULIETA SALMÓN DE BRAGAGNINI

GOLFISTA



1. ¿Desde cuándo juega golf?

Juego golf desde hace 9 años.

2. ¿Cuánto tiempo le dedica al golf?

Generalmente, martes, jueves y sábados. A veces, miércoles.

3. ¿Cómo se inició en este deporte?

Mi esposo empezó a jugar, yo le seguí. Ahora, participamos en torneos y hasta le gano.

4. ¿Ya participado en alguna competencia?

Viajé a Chile en octubre de 2018 para competir con las seniors a nivel Sudamérica. Perdimos, pero la experiencia fue maravillosa. En la Federación de Golf también he ganado un par de torneos.

5. ¿Ha visto alguna mejora en su técnica?

Claro que sí, en el handicap. Todo a base de entrenamiento y eso me motiva a seguir mejorando.

6. ¿Alguna anécdota que recuerde?

Una vez me rompí el pie. Aunque no lo creas, en este deporte se hace bastante ejercicio. Sin embargo, no existe nada más bonito que representar a tu país.



NOCHE DEL GAVIERO NAVAL

Arrancamos un nuevo año reconociendo los logros de nuestros deportistas, en una importante ceremonia realizada el 26 de febrero.

Nos enorgullece resaltar el esfuerzo y compromiso que cada uno de nuestros deportistas demuestran en sus respectivas disciplinas, no solo vistiendo los colores del Club, sino también integrando las distintas delegaciones representativas del país.

Un total de 169 deportistas fueron agasajados por su participación en: atletismo, básquet bochas, esgrima, frontón karate, natación, tenis, tiro y vela. En la premiación, estuvo presente el Presidente del Centro Naval del Perú, Vicealmirante James Thornberry, quien ratificó su compromiso de incentivar el deporte entre los asociados, además de impulsar nuevas disciplinas, entre ellas, el golf.

Acompañados de aplausos y vivas, dando la cuota de







Deportista María Paz Yañez



Deportista Alfredo Betalleluz



Equipo máster de natación



emoción a la velada, desfilaron por el Salón Comodoro, los deportistas que obtuvieron podio en los campeonatos nacionales e internacionales.

Luego de la premiación, en una amena recepción, los homenajeados, familiares, invitados y miembros de la Directiva, brindaron por los logros obtenidos el último año. ¡Arriba Navales!



Equipo de esgrima



Deportista Marcela Martínez

METAS 2019

KARATE

"Ganar una medalla en los Juegos Panamericanos 2019"

Alessandra Vindrola

BÁSQUET

"Volver a campeonar con el equipo en los torneos de apertura y clausura interclubes"

Antonio Vildoso

VELA

"En junio, ganar el Mundial de Optimist en Antigua y Barbuda"

María Gracia Vegas

BOCHAS

"Quedar como equipo entre los 8 primeros del Campeonato Metropolitano y así clasificar al Nacional"

José Luis Delgado

TIRO

"Asegurar mi cupo en los Juegos Panamericanos 2019 y luego ganar la medalla de oro"

Brianda Rivera

NATACIÓN

"Mantener mi título de campeona nacional, sudamericana y panamericana. Tengo 7 récords, entre estilo pecho y mariposa."

Marcela Martínez



La Bitácora

VICTOR SILVA SANTISTEBAN MAGNI

Carta a los asociados:

Aún recuerdo los días en que desempeñé el cargo de Presidente en el Centro Naval del Perú. Por los años 1985 a 1987, nuestro Club daba pasos agigantados en la ampliación de nuestras sedes, actividades sociales y deportivas, pero sobre todo en la participación de la mujer bajo el nombre de asociada.

En aquel tiempo, el pedido de solicitud de los asociados, de incorporar mujeres como asociadas, no se podía pasar por alto. Y como toda propuesta, debía entrar en debate. Hubo argumentos de diferentes posturas, en una época donde otras instituciones, como el Club Nacional y el Club Regatas de Lima se encontraban en la misma situación que nosotros.

Este impulso sirvió para que las directivas venideras pusieran en marcha uno de los proyectos más importantes para la Institución: incorporar a la mujer como asociada. Es oportuno resaltar el valor del Centro Naval del Perú en la contribución al bienestar familiar de los asociados y en el transcurso de estos años se ve reflejado en la integración de todos sus miembros en las distintas actividades programadas.

El hecho es histórico y demuestra una vez más que el Centro Naval del Perú es una Institución que permanentemente adapta su organización a los tiempos que corren y aporta con creatividad y excelente manejo de gestión en acciones que se adelantan a su época y que son motivadoras para el bienestar de la familia naval.

1990

Primera Socia Civil, Magali Bravo Merino.

2000

Primera Socia Filial, Jannette Haro de Mascellano.

¡El paraíso está en Zorritos!

Quien dijo que en el norte están las mejores playas, tenía razón. Y si estás buscando un lugar donde relajarte y pasar unos días de esparcimiento con tu familia, no puedes dejar de conocer la Sede Zorritos.

Esta es sin duda uno de los balnearios más bellos del Perú. Con arena blanca muy fina y aguas cálidas, tiene una temperatura promedio de 26 °C. Además, es perfecta para practicar deportes acuáticos y disfrutar de maravillosos paisajes.

La tranquilidad que se respira fuera de la ciudad, su deliciosa gastronomía, el verano que se mantiene todo el año y la calidez de sus aguas convierten a Zorritos en uno de los destinos ideales para escaparse de la capital.



Zorritos



Ubicación

Ciudad del noroeste del Perú, capital de la Provincia de Contralmirante Villar (Departamento de Tumbes).

Clima

Temperatura

Max.: 32°C **Min.: 21°C**

Dic - Mar

Jun - Set

Mar - Jun

Set - Dic

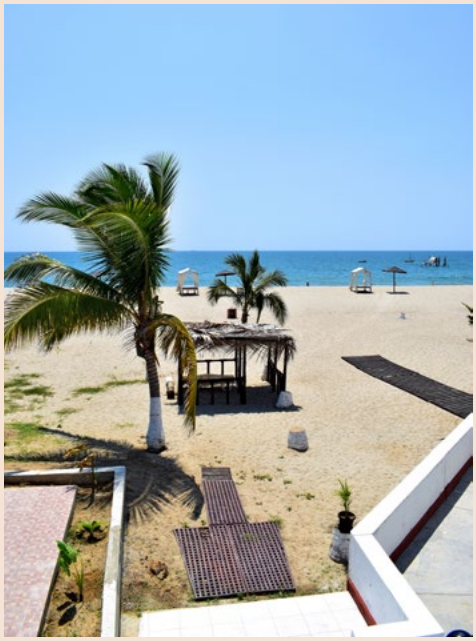





El Centro Naval del Perú tiene el privilegio de contar con una sede ubicada en Zorritos. Aquí podrás desconectarte de tu rutina diaria, además de disfrutar de nuestras cómodas instalaciones.

Contamos con bungalows completamente equipados, además de áreas comunes, entre ellas, un casino para realizar Karaoke y un salón de juegos con aire acondicionado. Nuestra zona de parrillas te permitirá disfrutar de un almuerzo en familia en medio de este oasis.

Ponemos a tu disposición la nueva piscina para darte un chapuzón a cualquier hora del día.

ALISTA MALETAS

Ahora que las vacaciones de medio año se acercan, puede ser un buen momento para viajar, así que anota nuestras recomendaciones y emprende tu próxima aventura.

En Zorritos se practica la pesca, ya que esta zona es rica en especies como el róbalo, lenguado y corvina. Pero si eres más aventurero, disfruta de las caminatas por el litoral norteño. Otros atractivos cercanos a nuestra sede es el Santuario Nacional Manglares de Tumbes, los avistamientos de ballenas o nadar con tortugas en el Ñuro.

Nuestra playa es perfecta para practicar deportes acuáticos y disfrutar de maravillosos paisajes.

Para llegar a la Sede Zorritos puedes hacerlo desde los aeropuertos de las ciudades de Talara o Tumbes. Elige tu ruta y ven a compartir con nosotros las mágicas puestas de sol.





HABITACIONES

- 2 bungalows de 1 dormitorio c/u 2 personas.
- 1 bungalow de 2 dormitorios para 4 personas.
- 6 bungalows de 3 dormitorios c/u 6 personas.
- Club House: terraza, salas de tv y juegos.
- Equipados con ropa de cama, menaje enseres de cocina y baño
- Instalación de aire acondicionado.



TIPS PARA TU VIAJE

- El clima de Zorritos es cálido y seco, por tanto debes beber abundante agua para hidratarte.
- La temperatura promedio es de 26°C. No olvides llevar lentes de sol, sombrero y bloqueador.

Felicidades Mamá

En su día, nuestras distintas sedes organizaron emotivos festejos para celebrar el Día de la Madre.



SAN BORJA

Un año más pudimos reunir a las distintas generaciones que forman parte de nuestra gran familia naval. La sede de la avenida San Luis brilló de festividad para recibir a decenas de madres, quienes desde el mediodía se fueron ubicando en sus mesas para disfrutar de su día.





Con un delicioso almuerzo y la buena música de la orquesta Fallo Muñoz, familias completas gozaron de una divertida tarde llena de sorpresas. Y es que no faltaron los sorteos para amenizar dicho homenaje. Un gran número de afortunadas regresaron a casa con regalos y vales de consumo en nuestros restaurantes.









Nuestra pista de baile fue escenario de la alegría y vitalidad con que se celebró esta fecha especial. Grandes y chicos, entre besos y abrazos, festejaron a sus mamás al ritmo de las canciones que están de moda. No faltaron las fotos del recuerdo que inmortalizaron este nuevo año junto a ellas.









Sabías que...

Por Resolución Suprema N° 6077, se decretó que a partir de mayo de 1920, se celebre el Día de la Madre en el Perú. El gestor de esta iniciativa fue el diputado Carlos Izaguirre.

CALLAO

Nuestra sede histórica fue escenario de la celebración más importante del mes de mayo. Con orquesta en vivo, sorteos y el show de Chayanne y Emmanuel de Yo Soy, se celebró el Día de la Madre. Ellas también disfrutaron de un almuerzo en familia.









EL REMANSO

Aquí también tuvimos una merecida celebración bajo el brillante sol que caracteriza a nuestra sede de campo. Un divertido bingo amenizó el fin de semana familiar, donde algunas afortunas regresaron a casa con premios.

EN BUSCA DEL CAMPEÓN

Familias completas se dieron cita en la Sede San Borja para dar inicio a una de las tradiciones deportivas más emblemáticas de nuestro Club.

Las XXVI Olimpiadas Familiares Interpromociones 2019 buscan la integración de nuestros asociados a través del deporte. Ya son 26 años de tradición y cada año somos testigos del nivel de competencia y pundonor entregado en las diferentes canchas deportivas. Este año, la competencia se dio por inaugurada el 27 de mayo en medio de una celebración familiar y de reconocimiento deportivo.



Promoción 80



La mañana inició con la premiación a la Promoción 82 tras coronarse campeón del 2018. Asimismo, el Presidente James Thornberry Schiantarelli hizo entrega de los trofeos al segundo y tercer puesto, correspondientes a la Promoción 2012 y 2000, respectivamente.



Dicho evento contó con la presencia del Comandante General de la Marina, Almirante Fernando Cerdán Ruiz y el Jefe del Estado Mayor, Vicealmirante Manuel Váscones Morey, quienes participaron en el reconocimiento de dos deportistas de gran trayectoria para nuestro Club.











Familia naval

SÍMBOLO DEPORTIVO

Actualmente tiene 92 años y es considerado un ejemplo a seguir para todos nosotros. *César Solari* es uno de los deportistas con mayor trayectoria y experiencia en la disciplina de Bochas.



Deportista César Solari

CARRERA VERTIGINOSA

José Luis Delgado fomentó la inclusión del deporte de Bochas en las Olimpiadas Familiares, obteniendo importantes logros para el Club. Ostenta el título de Subcampeón Nacional en bochazos de precisión, realizado a inicios del 2019.


Promoción 84


Deportista José Luis Delgado

Concluida la ceremonia, se dio pase a la gran celebración familiar donde grandes y chicos disfrutaron de la orquesta Fallo Muñoz y su buena música. Además, estuvo al servicio de los asistentes los food trucks y su variada oferta gastronómica para la hora del almuerzo. Así, en medio de un ambiente de alegría e integración arrancó la competencia más esperada del año.


Familia Zambrano Diaz







SEMANA DE UNIÓN

Decenas de familias visitaron nuestras distintas sedes para disfrutar en familia del fin de semana largo correspondiente al mes de abril.









Con motivo de la Semana Santa, nuestros asociados enrumbaron a las sedes de campo y playa para disfrutar con toda la familia de las diversas actividades programadas por el Club. Durante estas fechas tuvimos una gran participación de los visitantes, que empezó en Jueves Santo.

El Remanso abrió sus puertas para disfrutar de sus amplias zonas de esparcimiento, que hacen de esta sede el mejor lugar para descansar. Por ello, familias completas, en busca de descanzo y reflexión, ocuparon en su totalidad nuestros confortables bungalows y la zona de camping.









Para los más pequeños realizamos una amena búsqueda del tesoro y la proyección de películas. Además, estuvieron a su servicio los divertidos juegos infantiles y amplias piscinas. Mientras que, para los bautizados en la fe católica, se efectúo el Vía Crucis y una misa dominical.

En total, fueron cuatro días de reflexión y convivencia, rodeados de la hermosa naturaleza y el sol radiante que caracteriza a nuestra sede de campo.









Ese mismo sentir se vivió en el Balneario de la Marina, donde otro gran número de asociados decidieron disfrutar del fin de semana largo junto al mar y la suave arena. También hubo actividades recreativas y religiosas, al igual que en las distintas playas de nuestra sede de Ancón.

Cabe resaltar que, durante la Semana Santa se inauguró nuestra cuarta playa: La Ofrenda, un espacio para los amantes de los campamentos. Por ello, muchos decidieron instalar sus carpas para disfrutar del mar y los deportes playeros, acompañados de sus familias y amigos.









Aloha Hawaii

El Balneario de la Marina es sinónimo de alegría y confraternidad durante su temporada alta.









La fiesta más esperada del verano tuvo una nueva edición en la sede de Ancón, a donde la alegría, el baile y el color, envolvieron la velada de seis horas de duración. Cientos de asociados, rodeados de familiares y amigos, olvidaron a orillas del mar el estrés de la ciudad. No faltó el tradicional paseo y coronación de la Reina Luau, para luego dar pase al DJ y su buena música. Grandes y chicos, luciendo flores y prendas hawaianas, vibraron con cada tema del momento hasta la llegada de los primeros rayos del sol.







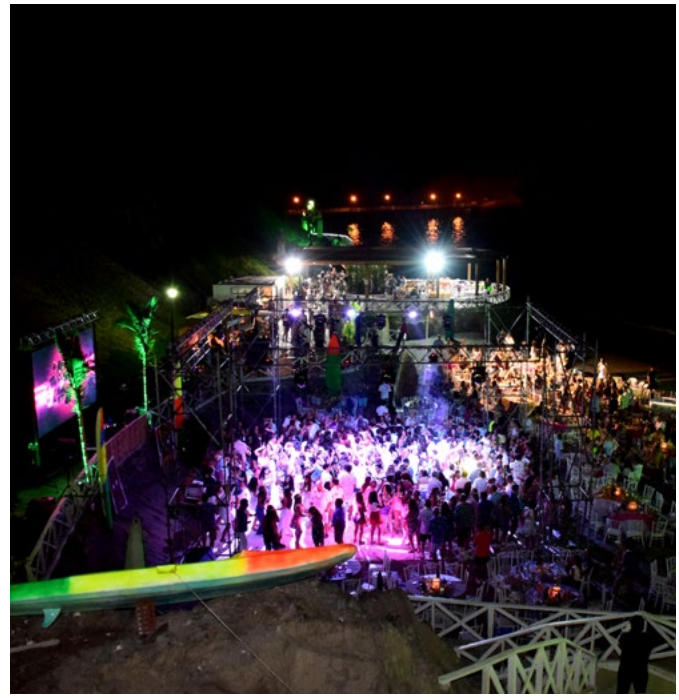





Pedro García y su novia Mónica Garay



Alina Rebeca, Romina, María, Manuel, Enrique y Ricardo







LA PREVIA

Pensando en nuestros jóvenes asociados realizamos la Guerra de Tribus. Con ayuda de divertidas competencias, tres equipos, cada uno integrado por ocho participantes, compitieron por la elección de la





Reina Luau y el Rey Momo. Todos ellos mostraron su destreza en el vóley playa, carrera hakuna y bailetón. Asimismo, los ganadores recibieron entradas gratis a la Fiesta Luau 2019 y vales de consumo en los concesionaron de la sede. Finalmente, solo un equipo se coronó campeón de la temporada, asegurándose su asistencia a la fiesta hawaiana.

HULA KIDS

El espíritu hawaiano se apoderó de los engreídos de casa, quienes jugaron y bailaron gracias a un divertido show infantil. Nuestros veraneantes participaron de diversos concursos donde no faltó la música, los premios y las golosinas. Fue un día en el que gozamos de las ocurrencias de nuestros niños, quienes participaron activamente de la jornada.













Isabella Kukurelo

UN AMIGO LLAMADO 'GUILLERMÍN'

A los 37 años y con un cabello largo llegó a la sede de Ancón. Dice tener un carácter fuerte, pero solo en su casa.

El kilómetro 22 de la avenida Túpac Amaru, en el distrito de Carabayllo, tiene entre sus vecinos desde hace 50 años a un intrépido personaje, que realiza un viaje sagrado todos los días, sobre todo en verano, hasta el Balneario de Ancón. Cruzando el puente San Martín, sobre el río Chillón, no solo transitan buses, también lo hace este hombre, que posee un gran corazón y muchas ganas de llegar a su centro de labores. Su nombre, es: Guillermo Antonio Gómez Ruiz o simplemente 'Guillermín'.

Ya son cuatro generaciones las que guardan entre sus recuerdos, el rostro de 'Guillermín' caminando por la playa con su megáfono o animando alguna actividad programada por el Club. Y es que, no hay visitante al Balneario de la Marina que no lo conozca o haya necesitado de su ayuda.

Con 75 años a cuestas, 5 hijos (4 mujeres y un varón), 16 nietos y 4 bisnietos, no duda en contarnos que se ganó el cariño de todas las personas que lo conocen "*por ser como soy*" y que además "*jamás demuestro la cólera que puedo tener*".

Cuando uno visita el Balneario, es inevitable escuchar alguna expresión, como: "*¿Dónde está 'Guillermín'?*", "*¡Llamen a 'Guillermín'!*" o simplemente la voz de un niño preguntándole: "*'Guillermín', ¿qué vamos hacer ahorita?*", porque él jamás dice no, ni muchos menos se excusa argumentando cansancio.



"*No pido, nunca he pedido algo, con lo poco que tengo me siento contento. Yo valoro más a la persona que a la plata*", afirma con entusiasmo, mientras rememora que hace más de 30 años su camino con el de la Marina de Guerra del Perú se entrelazaron y tras haber trabajado como payasito, parrillero, mayordomo, barman, cocinero... Hoy es pieza importante y distintiva del Balneario de la Marina.



> “Nunca fui al colegio, todo lo aprendí dentro del Club. En 38 años, ¿quién no aprende?”

La vida para Guillermo Gómez no siempre fue color de rosa. Pese a que sabe maquillar su dolor con una gran sonrisa, no hay un solo día en que no deje de pensar en su querida Pascuala, a la que perdió hace dos años y con la que conversa a diario a través de una fotografía suya, la cual tiene colgada en la sala de su casa.

“*Ella me dejó varios valores. Yo la siento conmigo, salgo siempre a la calle con su bendición*”, comenta ‘Guillermín’ con un tono melancólico y una mirada que refleja tristeza.

Pero aún hay espacio para los sueños, porque como él mismo lo expresa: “¡Quién no los tiene!” Vive agradecido de la vida y lo único que pide es salud y salir sin contratiempos de su casa para llegar sano y salvo a su trabajo.

Quizás lo que le produce mayor preocupación, es pensar en el día en que no volverá más al Balneario. “A mí me van a tener que sacar con los pies por delante”, afirma con sinceridad. Más de una vez le han preguntado sobre cuándo dejará de trabajar, y aunque es consciente que las fuerzas ya no son las mismas que antes, aún mantiene el espíritu y las ganas de seguir apoyando, aunque a veces se le cruza por la mente que “*quiero descansar*”.

Aún ‘Guillermín’ recorre el Centro de Lima en busca de los chupetines, la canchita o cualquier objeto para decorar su discoteca (hoy cine para los niños). Sigue al frente de las actividades más emblemáticas, como el paseo de antorchas y el concurso de dibujo.

Su entusiasmo por hacer bien su trabajo nos genera inquietud sobre el estado de su salud, pero también nos sorprende con la respuesta que nos da. “No voy al médico, a lo mucho sufro de una gripe o me da fiebre. Ya no es la misma estimulación que antes, pero sigo activo”, afirma.

Y si hay algo que lo llena de vitalidad es “*el cariño de los socios*”. Una muestra de ello es que cada año, la nueva temporada no empieza sin él, pues ha sabido ganarse el aprecio de los comandantes y el afecto de muchos de esos niños que hoy ya son padres de familia.

Sin duda, el capítulo de ‘Guillermín’, caminando por la playa de Ancón, continúa escribiéndose....

MERITORIO

El 25 de febrero se realizó un emotivo reconocimiento a ‘Guillermín’ por sus 35 años de servicio en el Balneario de la Marina. Frente al mar de Ancón, recibió de las manos del presidente James Thornberry una significativa placa recordatoria y el aplauso de todos los asociados presentes en la Playa Centro. Una tarde de sentimientos encontrados y donde su familia también estuvo presente para celebrar al hombre que solo tiene una sonrisa para todos.



AMANTES DE LA NUMISMÁTICA

Gracias a esta ciencia, podemos acoplar y conocer datos precisos sobre los diferentes tipos de monedas y billetes.

Día de fiesta para los coleccionistas. El Salón Grau de la sede San Borja fue el punto de reunión para decenas de numismáticos, quienes ampliaron sus conocimientos sobre la historia de las monedas y billetes en el Perú.

La exposición, que se llevó a cabo el domingo 17 de febrero, estuvo abierta al público por un espacio de seis horas. Aquí, coleccionistas de todas las edades disfrutaron en familia de esta afición. Además, se realizó la venta de artículos numismáticos y se brindó asesorías y charlas gratuitas. Además, se implementaron zonas de intercambio con una activa participación de los asistentes.

















Debido a la gran concurrencia en nuestra primera edición, se sortearon premios entre los asistentes y se logró integrar una nueva comunidad de aficionados entre nuestros asociados. El evento fue posible gracias al trabajo en conjunto de la Sociedad Numismática del Perú, el Banco Central de Reserva del Perú y el Museo Naval del Perú. ¿Cuántos desean una segunda edición?

#SomosNumismáticos

@JosiDeSouza
Qué chévere, ¿cuándo tendrán una segunda edición?

@CayoCesarPintoBryson
Sí fui, tengo fotos XD

@CarlosTupiño
Excelente





LIMA 2019
JUEGOS PANAMERICANOS

A partir del 26 de julio, Lima se convertirá en la sede de los Juegos Panamericanos 2019. El certamen continental congregará a 6,680 deportistas de 41 países y delegaciones de toda América, quienes competirán en un total de 17 días. Las competencias de 39 deportes se desarrollarán en 14 distritos de Lima y Callao, en distintas sedes como la VIDENA, Complejo Deportivo Villa María del Triunfo, Villa Deportiva Regional del Callao, Polideportivo Villa El Salvador, Punta Rocas, entre otras.

Sin duda, la mayor motivación para nuestros seleccionados es tener de público local a todo un país. Un sentimiento que ya viven seis de nuestros asociados, con quienes hemos celebrado cada uno de sus triunfos a lo largo de los últimos años. Su esfuerzo y disciplina los ha llevado a conseguir un cupo en Lima 2019, mérito que nos enorgullece como peruanos y familia Naval.

Brianda Rivera, María Alessandra Vindrola, Carlos Cobos, Mariana Quintanilla, Ángel Torreblanca y Mariano Wong, se enfrentarán en pocas semanas a un nuevo reto, teniendo como impulso el dejar en alto a nuestro país y seguir en carrera dentro del ciclo olímpico. Lima 2019 será un evento clasificatorio para los Juegos Olímpicos Tokio 2020, por lo que se garantiza la presencia de los principales referentes de las disciplinas deportivas.

¡ALENTEMOS!



- Los módulos de venta de entradas estarán ubicados en el Parque de la Exposición y la Villa Deportiva de Villa El Salvador. También se podrán comprar vía online a través de la página web oficial de Lima 2019.
- Será posible comprar las entradas en todas las sedes de competencia, el mismo día de cada sesión de los Juegos Lima 2019.

TIRO

BRIANDA RIVERA

Tras quedar primera durante el selectivo nacional, el orgullo por representar a su país es su mayor motivación. En la modalidad pistola deportiva damas 25 m, Brianda Rivera dice estar preparada para la alta competencia. "Las representantes de EEUU y Ecuador tienen mucho potencial, en general todas muy parejas. El objetivo es quedar entre las ocho primeras para disputar la final", afirmó. Asimismo, dice estar ansiosa y querer competir lo más pronto posible. Con Lima 2019 buscará un cupo para Tokio 2020, además de elevar su puntaje. Para esta competencia usará a modo de cábala el mismo polo con el que ganó la medalla de oro en los Juegos ODESUR 2014.

En octubre le espera un nuevo reto con los Juegos Mundiales Militares a realizarse en China. ¡Muchos éxitos!



Concentración

Precisión

Equilibrio



NATACIÓN

CARLOS COBOS

A sus cortos 20 años, entrena arduamente para participar en lo que será su primer Panamericano dentro del ciclo olímpico. De lunes a sábado y a triple horario, Carlos Cobos realiza trabajos de agua y gimnasio. Él nos representará en los 100 y 200 m estilo espalda. Carlos asegura que el tener público local podría generar algún tipo de presión, pero él prefiere verlo como un gran apoyo y estímulo. "Me siento nervioso, es la primera vez que voy a representar a mi país en un Panamericano. "No fue fácil llegar aquí... ¡la voy a luchar!", nos cuenta muy decidido. Indica, además, que la competencia estará fuerte, pero confía en su capacidad y en la experiencia que ha ganado en los últimos años. Aunque siente que todavía le falta mucho para llegar al nivel que desea, se mantiene en constante preparación con miras a clasificar a las próximas Olimpiadas.

Resistencia

Fuerza

Técnica



KARATE
MARIANO WONG

"Las expectativas súper positivas. Vengo preparándome desde hace dos años con los Juegos Bolivarianos y ODESUR. Es la primera vez que participaré en unos Juegos Panamericanos", refiere Mariano Wong, quien nos representará en la modalidad kata. A sus 21 años tiene como objetivo ser campeón olímpico, motivo por el cual viene trabajando sin parar con el objetivo de perfeccionar su técnica y mejorar su físico.

Dentro de su categoría se medirá con otros ocho karatecas, entre ellos, rivales de hasta 40 años, debido a que su categoría no es por peso, sino por técnica. Como parte de su rutina previa a una competencia, está el tener lista su maleta un día antes porque si no, no puede dormir tranquilo.

Técnica

Equilibrio

Concentración

ESGRIMA
ÁNGEL TORREBLANCA

"Hay un poco de nerviosismo, sobre todo porque la competencia se realizará en casa, pero me siento listo para obtener el mejor resultado", explica Ángel Torreblanca, quien nos representará en la modalidad de sable y cuya competencia se realizará del 05 al 10 agosto. Este es su primer Panamericano dentro del ciclo olímpico y espera no solo ganar una medalla, sino asegurar un cupo para Tokio 2020. Ángel nos cuenta que tanto la parte técnica como la mental van de la mano en su entrenamiento diario. Por ello, refiere que tiene a la música como su mejor aliada a la hora de concentrarse y definir sus diferentes acciones y mejores toques.

Después de esta gran experiencia participará en los Juegos Mundiales Militares, a realizarse en China del 18 al 27 de octubre. ¡Vamos por más triunfos!

Concentración

Velocidad

Destreza



TIRO

MARIANA QUINTANILLA

En la modalidad de pistola de aire 10 m, Mariana Quintanilla alista su participación para los Juegos Lima 2019, enfocada en dar su mejor esfuerzo y "encontrando el equilibrio entre el entrenamiento y la carga laboral". Este largo camino de preparación inició en noviembre de 2018, tras su participación en el Campeonato de las Américas en Guadalajara – México, permitiéndole este año ser parte del selectivo nacional y un cupo para los Juegos Panamericanos. "También trabajo en el comité organizador, siendo responsable de la Subdirección de Relaciones Internacionales y Protocolo", refiere Mariana, quien desempeña con responsabilidad ambas actividades. "Este es uno de los más grandes eventos deportivos en la historia de nuestro país y quiero dar lo mejor de mí como atleta", son sus deseos para la competencia que inicia en el mes de julio.

Equilibrio

Concentración

Técnica





KARATE

ALESSANDRA VINDROLA

Su participación en el XXXIII Campeonato Panamericano de Karate 2019 no solo le otorgó la medalla de oro en la categoría kumite femenino 55 kg, sino que también un cupo para los Juegos Panamericanos Lima 2019. Por ello, su entrenamiento es a doble sesión, mañana y noche a full intensidad.

Alessandra asegura que la competencia está fuerte, pero va por el oro. "Todas son muy buenas, inclusive, hay una subcampeona mundial clasificada", agrega que está totalmente enfocada en su próxima competencia. "Tengo mi confianza plenamente en Dios porque con él todo lo puedo", afirma nuestra karateca desde Canadá.

Fuerza

Resistencia

Velocidad

¡JUGAMOS TODOS!



EL GEN ÉTICO

Una persona buena puede no conocer los conceptos de la ética, pero actuar en forma ética; otros pueden conocer la teoría y actuar en forma no ética.

Asociado: José Luis Fernández



La ética estudia las acciones morales de las personas y de los grupos, así como las reglas y normas que rigen ese comportamiento en una sociedad; por otro lado, la ética profesional es la parte de la ética que rige el comportamiento de la persona en su ejercicio laboral.

> "Ser ético implica tener muy clara la diferencia entre lo que tienes derecho de hacer y lo que es correcto hacer"

Hace pocos meses me encontraba en nuestra amada Escuela Naval del Perú dando una conferencia a los cadetes sobre ética y liderazgo. Tenía de respaldo mis diapositivas y en una de ellas yo había escrito, la noche anterior, lo siguiente:

El líder ético tiene los siguientes valores:

- Honesto, íntegro, honrado y leal.
- Capaz de hacer realidad la visión y los valores de su institución.
- Siempre mantiene la esperanza y la fe ante cualquier dificultad.
- Siempre comunica la verdad.
- Pone el bien común y el de la institución por delante de sus intereses y su ego.
- Sus instrucciones son acertadas y precisas.
- Siempre escucha y responde con empatía, sintonía y carisma.

- Siempre comprende a los miembros de su equipo y los apoya.
- Apoya y promueve el desarrollo profesional de su gente.
- Es generador de confianza, sabe recibir las críticas y las usa para mejorar como ser humano.
- Está realmente comprometido con su institución y con cada uno de sus colaboradores.
- Tiene mucha energía y contagia su entusiasmo y profesionalismo a su equipo para el cumplimiento de la misión.

Pero justo la semana previa a mi conferencia, yo no había estado a la altura de uno de estos valores fundamentales del liderazgo, ya que no había tenido empatía con mi hijo menor ante una situación que él estaba atravesando; sin embargo, mi "gen ético" me lo hizo saber días después.

Sentí un dolor en el corazón que me impidió continuar la conferencia, puse un video para recuperarme y analizar la situación. Me fui a la parte posterior del escenario, llamé por teléfono a mi hijo y le pedí perdón por no haber sido empático con él y al momento de regresar para continuar con mi disertación procedí a confesarles a los cadetes el error que había cometido, recordándoles lo humanos y propensos al error que somos; prometí esforzarme cada día más para ser una mejor persona.

Estoy convencido de que no todos nacemos con este "gen ético", este vigía de nuestra alma que impide actuar injustamente, o de no estar a la altura de lo que otros esperan de nosotros.

Este "gen ético" marca la diferencia entre las personas correctas y las incorrectas, es fuente permanente de sabiduría y de interés por aprender a ser mejores seres humanos y para ayudarnos a trascender en la vida. Lamentablemente, parece existir gente que no lo tiene y por ello su comportamiento es indebido y solo generan desilusión en quienes llegan a creer en ellos.

Solo es necesario leer la primera plana de cualquier diario para darnos cuenta que este "gen ético" es cada día más escaso y lejano del ADN de muchas de las personas que conocemos y que ocupan puestos importantes en nuestra sociedad.

Es por ello que siempre he tratado de conformar todos mis equipos de trabajo con gente buena y ética, genéticamente bendecida por el bien, porque todo lo demás lo puede aprender el ser humano, pero es muy difícil y probablemente imposible que una persona se vuelva buena si ha transitado la mayor parte de su vida por el camino equivocado.

Cuando nos comprometemos a ejercer un liderazgo ético, asumimos la responsabilidad de formar racional y emocionalmente a nuestros trabajadores, lo cual es fundamental para ganarnos la confianza y colaboración de los mismos y para que se vean identificados con los valores y objetivos de nuestras instituciones y organizaciones; cuando un líder actúa éticamente logra tener autoridad moral, que es la característica más resaltante de un auténtico líder y lo convierte en un referente en su organización y en un modelo de conducta.

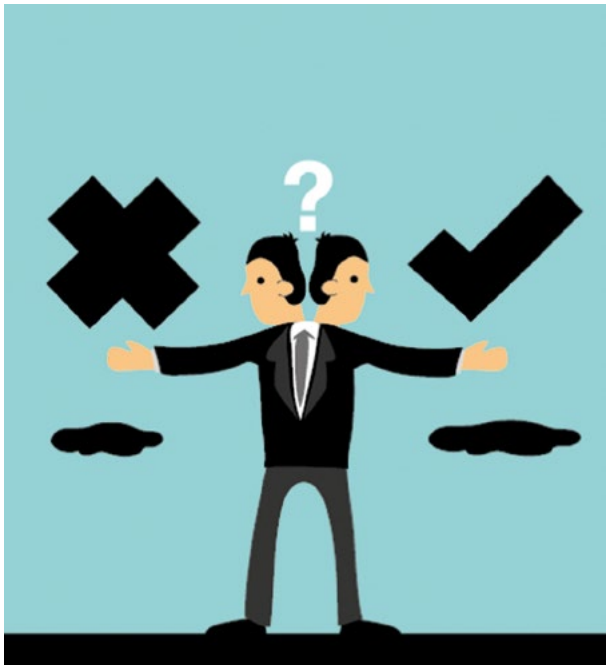

El rol del líder ético es esencial en el día a día de nuestra sociedad y en los momentos de crisis de las organizaciones, debiendo mantener la calma en cada una de sus decisiones.

Las personas que cuentan con el "gen ético" poseen las 3 "H" del liderazgo (humildad, honestidad y humor) y las 7 "C" (compromiso, comprensión, coraje, carácter, credibilidad, comunicación y conocimiento).

Las personas que cuentan con este gen son buenas, alcanzan la felicidad y la trascendencia; es un placer trabajar y soñar con ellos en un mañana mejor, más justo y más feliz.

Novios A BORDO

Vanessa & Gregorio

30/03/19

FAMILIA: VOLTA HERRERA
Iglesia Santísimo Nombre de Jesús - San Borja







Yulia & Arturo

06/04/19

FAMILIA: ARRIARÁN DYMAR
Capilla Virgen de los Mares - San Borja



CENTRO NAVAL DEL PERÚ

Seguros y Ordenados

Te informamos que por tu seguridad y la de tus invitados, el Vocal de Turno y/o personal de seguridad interna está autorizado en solicitar en cualquier momento la identificación de los Asociados y/o invitados que se encuentren en las instalaciones del Club.

TOMA EN CUENTA ESTOS CONSEJOS



Portar siempre el Carné de Asociado CNP

Los invitados se identificarán con su DNI y recibo de pago

IMPORTANTE:

- Toda persona sin identificación será invitada a retirarse de la Sede.
- Además, deberá abonar los montos establecidos en el tarifario.

Informes sobre tarifas de ingreso para invitados a las sedes en la página web: www.centronaval.org.pe

14 DE ABRIL

DÍA DEL NIÑO PERUANO

Celebremos a nuestros pequeños asociados

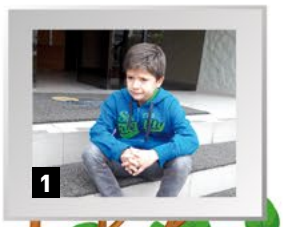













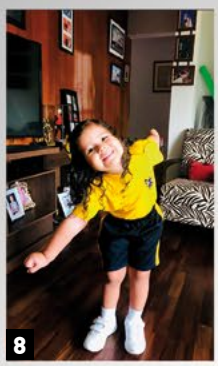





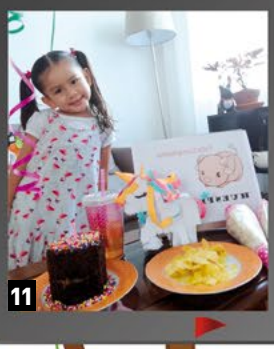







1. Ignazio Nuñez
2. Emilia Chávarri
3. Kathleen Enos
4. Adriano Mori
5. Bruno Noriega
6. Zoe y Gía Del Castillo
7. Lorenzo y Constanza Dávila
8. Flavia Fuentes
9. Montserrat Nuñez
10. Gustavo Mita

11. Rafaella Poma
12. Giacomo Nuñez
13. Flavia Chávarri
14. Mirko Chávarri
15. Fabiana Andreu
16. Valentina y Rafael San Román
17. Alessandro Manyari
18. Gael Martinez
19. Mateo Davila



20. Angel Huapaya
21. Alejandro Montero
22. Rafaella Flores
23. Arya y Bianca Nalvarte
24. Diana Polini
25. Maria del Pilar Chávarri
26. Oscar Saldaña
27. Thiago Alvarado
28. Vania Mita

MARATÓN LIMA 42K

¡RETO CUMPLIDO!

El máximo evento para los amantes del 'running' se realizó el 19 de mayo con participantes de todas partes del país y el extranjero.





Luciendo sus medallas



La Maratón Life Lima 42k batió el récord de participantes con un total de 3 mil atletas inscritos y donde el Centro Naval del Perú se hizo presente con 32 competidores.

En total, nuestros asociados recorrieron cinco distritos: Surco, San Borja, Magdalena, San Isidro y Miraflores, en las modalidades de 21 y 42 kilómetros. Este último fue un reto alcanzado por muchos tras meses de continua práctica.

Nuestros atletas dieron la partida en la avenida Canaval y Moreyra – San Isidro, en medio de un mar de competidores de todas las edades.







Transcurridas las horas, uno a uno fueron llegando a la meta, demostrando su buen estado físico y decisión para terminar la carrera.

Cabe destacar que el Centro Naval del Perú, apoyando siempre a nuestros deportistas, los asistió con bebidas rehidratantes y fruta, en el stand que año a año montamos y que sirve de espacio para inmortalizar entrañables postales.

PALMAS PARA ELLOS:

Edgar Moreno (21k): *Mi primera vez en esta maratón. Un reto personal que eleva bastante la moral. Pude bajar mi tiempo y realizar la carrera en menos de 2 horas.*

Luis Polar (21k): *Buena experiencia, es mi tercera vez aquí. Me puse como meta realizar 2h20m y terminé con 2h2m.*

Hernán Soto (42k): *Es mi primera maratón y fui por la de mayor distancia. Se logró bajar las 4h (3h53m). El próximo año de todas formas me apunto.*

Luis Torres (42K): *Es la séptima vez que cruzo la meta. Se pudo lograr el primer objetivo de terminar entero y hacer la carrera en 4h15m. Ahora, me prepararé para el Ironman de Florida, en noviembre.*









Hernán Soto







Edgar Moreno y Luis Polar



Sabías que...

- La Maratón Life Lima 42K otorgó la clasificación a la afamada Maratón de Boston, ya que cuenta con las certificaciones internacionales correspondientes.
- En su edición número once se realizó, por primera vez, el control antidopaje a los atletas ganadores.

TIEMPO DE LEER

RECOMENDACIÓN DE LIBROS

El periodista Jalbi Romero Mayuri nos propone dos libros imperdibles para tu biblioteca

TÍTULO:
HEYDRICH, EL VERDUGO DE HITLER

★ ★ ★ ★ ★



AUTOR: ROBERT GERWARTH

Reinhard Heydrich fue considerado por Hitler como «el hombre del corazón de hierro», un epíteto que en Alemania no dice otra cosa que implacabilidad. Pero ¿cómo el hijo de un compositor y cantante de ópera se convirtió en «El Carnicero de Praga»? Ese es el camino que recorre la biografía del jerarca nazi escrita por el historiador Robert Gerwarth, una exposición de los hechos que determinaron el ingreso de Heydrich en el nazismo tras su expulsión de la Marina Alemana, y su progresivo ascenso hasta convertirse en el cerebro del terror sistematizado en la Europa invadida por los nazis.



TÍTULO:
DIPLOMACIA

★ ★ ★ ★ ★

AUTOR: HENRY KISSINGER

¿Cómo se explica que en 31 años se hayan producido dos guerras mundiales? ¿Cómo es que el mundo haya vivido una Guerra Fría? Henry Kissinger analiza esas y otras cuestiones referentes a la política exterior de las potencias desde el final de la Guerra de los Treinta Años hasta la caída de la Unión Soviética, un periodo de casi cuatro siglos en los que el lector asiste a una magistral clase de diplomacia que echa luces sobre los paradigmas que impusieron sus respectivos órdenes mundiales: el "equilibrio del poder" (europeo) y la "seguridad colectiva" (estadounidense).

Puedes adquirirlos en cualquier librería nacional o a través de la página Amazon.com

Invitamos a nuestros socios a compartir sus libros favoritos en esta sección. Informes: rrpp@centronaval.org.pe

CLAUSURA DE ACADEMIAS

¡ADIÓS VERANO!

Durante los meses de enero y febrero, grandes y chicos participaron de las diversas actividades deportivas y rítmicas del Club.

Con gran alegría se dio fin al ciclo de verano del Taller de Marinera: "Pañuelos Navales", donde nuestros alumnos demostraron su talento en una tarde llena de música y zapateo. Fuimos testigos del progreso en las habilidades artísticas de los nuevos danzantes y del perfeccionamiento de los ya consagrados.

Asimismo, las academias deportivas de la sede San Borja sirvieron de espacio para el desarrollo del cuerpo y la personalidad de nuestros niños. Una vez más, las disciplinas de natación, karate, básquet, esgrima, fútbol, vóley, frontón, entre otros, supieron explotar el gran potencial de los alumnos, muchos de ellos futuros representantes del Club.

Nuestro objetivo es incentivar el deporte y la práctica de una vida sana; por ello, invitamos a nuestros asociados a ser parte de las distintas academias que ponemos a su servicio durante todo el año. Aquí, no solo encontrarás profesores calificados sino también un ambiente acogedor.

















LA PUNTA

El Club Náutico mantiene su tradición de impartir conocimientos en la navegación a vela y desarrollar las capacidades competitivas. Como pioneros en la clase Optimist, cada año recibimos nuevos alumnos, contribuyendo en su formación de personas íntegras, seguras de sí mismas, responsables, valientes y fomentando el trabajo en equipo.

Al término de nuestra academia de verano, nuestros futuros timoneles posaron felices con sus respectivos diplomas durante la clausura.





TRIUNFOS EN VELA

El primer trimestre del año nos trajo importantes logros en los deportes náuticos, gracias a las proezas de nuestros veleritas.

Seguimos sumando lauros en la clase Optmist gracias al esfuerzo y perseverancia de nuestra timonel María Gracia Vegas. La actual campeona nacional tuvo una destacada participación en el RenaissanceRe Junior Gold Cup, que del 07 al 11 de mayo reunió a los mejores del mundo.

María Gracia logró posicionarse en el quinto lugar de dicha competencia internacional, además de quedar segunda en la categoría femenina. De este modo, nuestra velerista se consolidó como la mejor sudamericana de la competencia.





SUBCAMPEONES

Asimismo, nos llena de orgullo destacar su participación como integrante del seleccionado nacional que alcanzó el segundo lugar en el Campeonato Sudamericano por Equipos de Optimist 2019.

Una vez más, María Gracia logró ser la única peruana en posicionarse en el TOP 15 de 170 timoneles de 17 países. No obstante, obtuvo el cuarto puesto en la categoría mujeres, durante su participación del 06 al 13 de abril en Algarrobo – Chile.

SEMANA DEL YATCHING

Con el mes de febrero llegó la Semana Internacional del Yachting de Mar de Plata, en Argentina. Su participación la ubicó en el cuarto puesto de la categoría femenina, entre un total de 223 timoneles. Cabe destacar, que María Gracia se ubicó en el Top 12 del ranking general de la clase Optimist.





INTERCLUBES

OPTIMIST: CAMPEONATO N° 3 MES DE LA VELA 2019

- MARÍA GRACIA VEGAS
  - 1er. Puesto Categoría General
  - 1er. Puesto Categoría Femenino
- EMILIO BOCANEGRA
  - 2do. Puesto Categoría Calichín

OPTIMIST: CAMPEONATO N°4 CENTRO NAVAL DEL PERÚ 2019

- TESIA ALCALÁ GUEVARA
  - 3er. Puesto Categoría Femenina
- EMILIO BOCANEGRA LÓPEZ
  - 1er. Puesto Categoría Calichín
- THIAGO MONTOYA ESCALANTE
  - 3er. Puesto Categoría Calichin

LASER: CAMPEONATO NACIONAL N° 3 CENTRO NAVAL DEL PERÚ 2019

- SERGIO SILVA TÚPAC YUPANQUI
  - 1er. Puesto Categoría Standard
- JOAQUÍN BALAREZO RIBOTY
  - 2do. Puesto Categoría Standard

VELEROS OCEÁNICOS

Destacamos los logros obtenidos por nuestro velerista Nestor Zúñiga, durante su participación en dos campeonatos de la clase Veleros Oceánicos, cuya premiación se realizó el sábado 20 de abril en el Yacht Club Peruano de La Punta.

- 1er. Puesto – Categoría General
  Copa Verano Avop
- 1er. Puesto
  Copa Yacht Club Peruano



FUERZA EN LA PISTA

Los días 04 y 05 de mayo se realizó la competencia de atletismo con la participación de familias completas.



Jaime Jhunior Jaime



Jesús Maravi



Fernando Sánchez



Agurto Gonzales

Un fin de semana deportivo tuvo como escenario la pista atlética del Liceo Naval "Almirante Guise", donde las distintas promociones mostraron su desempeño en las pruebas de atletismo.

Como parte de las Olimpiadas Familiares Interpromociones 2019, nuestros asociados participaron en carreras de velocidad, postas, salto largo, lanzamiento de bala y jabalina, todas ellas divididas en diferentes categorías.

La competencia, que duró todo un fin de semana, reconoció a sus atletas destacados con la respectiva premiación, dando lugar a un desfile de medallas, confirmándose el buen estado físico de nuestros asociados.



Campeón Categoría Mayores, Promo. 82


Fátima Cacho



Campeón Categoría Pre Máster, Promo. 2000


Campeón Categoría Junior, Promo. 2013



Campeón Categoría Máster, Promo. 89

RESULTADO FINAL

PUESTO	CATEGORÍA	PROMOCIÓN	PUNTAJE
1°	Mayores	1982	171
2°		1984	129
3°		1980	119
1°	Máster	1989	178
2°		1991	129
3°		1992	126
1°	Pre Máster	2000	188
2°		1996	153
3°		1999	105
1°	Senior	2004	165
2°		Ofi. Serv. 4	132
3°		2008	63
1°	Junior	2013	163
2°		Ofi. Serv. 5	142
3°		2011	135



AUTOFICHA

- **Nombre:** Néstor Zúñiga Pinasco
- **Edad:** 33 años.
- **Inicios en la Vela:** A los 16 años.
- **En competencia:** Desde los 17 años.

JUEZ A LA VISTA

Teniente Primero Néstor Zúñiga se prepara para ser parte de Lima 2019.

Todo empezó en el 2018, cuando a través de una llamada telefónica de la Federación Peruana de Vela, fue consultado por su disponibilidad entre el 29 de julio y 11 de agosto de 2019. Hasta ese momento no tenía idea de qué se trataba. Días después, Néstor Zúñiga recibió un correo donde le indicaban que sería miembro del Comité de Regata para los Juegos Panamericanos 2019 en el deporte de Vela, a realizarse en la Bahía de Paracas.

– ¿Qué sentimientos le genera ser juez de regata en los Juegos Panamericanos 2019?

Todo deportista al ganar un campeonato siente una tremenda satisfacción, ya que sacrifica tiempo en familia y con los amigos, mide su tiempo para no afectar los horarios de trabajo, se esfuerza y lucha tanto, que al final se logra el objetivo; ahora, al ser nombrado parte del Comité de Regata, es una tremenda satisfacción.

– ¿Cuáles son las funciones que realizará como juez de regata?

Son muchas las funciones, por eso hay un Comité de Regata, pero entre los meses de abril y mayo tendremos cuatro (04) Clínicas de Race Management (Gerenciamiento de Regata), después se van a repartir las responsabilidades y se dirá las funciones de cada uno.

– ¿Qué nuevos objetivos tienes con este deporte?

Seguir practicando este deporte de manera constante y en representación del Centro Naval del Perú, obtener más logros en los diferentes campeonatos en los que vaya a competir. También soy instructor de vela y retransmito lo poco que sé, para que este deporte pueda crecer a nivel nacional, ya que somos un país marítimo.

– ¿Por qué más socios deberían inscribirse en nuestra academia de Vela?

Es una muy buena academia. Se instruye a los chicos de manera divertida y a la fecha tenemos muy buenos resultados. El Club Náutico está ubicado en una muy buena zona, ya que tenemos la bahía del Callao al frente. El viento y el mar son favorable para aprender a navegar y realizar diferentes tipos de regatas. Adicionalmente, se preparan para poder ir a la Bahía de Paracas a competir con mucho más viento y obtener logros para nuestro Club.

LOGROS RESALTANTES

1° Puesto Campeonato XI Copa Esmeralda 2018





Bicampeón Nacional en Veleros Oceánicos ORC B (2016 -2017)

1° Puesto Campeonato Regata Internacional Copa del Pacífico 2016



– ¿La Vela llegó a su vida de casualidad?

En el año de aspirante a cadete naval tuve que escoger un deporte, por esa época no sabía que existía la Vela; sin embargo, me decidí por un deporte que nunca había practicado. Así me inicié, con tan solo 16 años empecé a practicar, a los 17 años llegaron las competencias y a los 18 años los primeros logros en este deporte.

– ¿Qué otras actividades realiza a la par de este deporte?

Me gusta salir a correr, ya he participado en varias maratones de diferentes distancias, es más, a raíz de esto he sufrido muchas veces de esguinces. De las maratones más resaltantes son dos maratones de 21K, cada una.

ALTA COMPETENCIA

Seguimos impulsando el deporte y en esta oportunidad fuimos testigos del gran desempeño de nuestros asociados en las distintas competencias realizadas por el Club.


Jacqueline Simpson



RAQUETAZO

En mayo, tocó el turno a los aficionados del deporte blanco. La final del Primer Torneo Interno de Tenis: "Copa Centro Naval del Perú 2019" tuvo lugar en las canchas de la sede San Borja. Una mañana deportiva con la que se evidenció el buen nivel competitivo de nuestros asociados. Ese mismo día se conocieron los resultados y se procedió a la respectiva premiación.



- CATEGORÍA A
  - Campeón: Renzo Rospigliosi
  - Subcampeón: Miguel Saldarriaga
- CATEGORÍA B
  - Campeón: Jackeline Simpson
  - Subcampeón: Pedro Bergelund



Familia Prada Simpson



EN GUARDIA

Durante la temporada de verano se realizó un torneo relámpago con los integrantes de la academia de esgrima. Esta exhibición tuvo como escenario el frontis de la piscina de la sede San Borja, donde nuestros asociados pudieron apreciar el arte de la defensa en este deporte olímpico.

Al término de la mañana deportiva, todos los participantes fueron distinguidos con medallas, en medio de un ambiente de fraternidad y con el entusiasmo de que nuevos alumnos se unan a esta disciplina.





POSTAL DEL Recuerdo



AÑO 1984

En la sede Club Náutico, por el mes de agosto, se daba inicio al primer curso de Vela Optimist para hijos de socios interesados en los deportes náuticos.









AÑO 2019

35 años después, mantenemos la tradición de formar nuevos veleristas en nuestra Academia de Verano Optimist del Club Náutico.

RELACIÓN DE POSTULANTES A ASOCIADOS

POSTULANTE SOCIO FILIAL	PROPONEN: ASOCIADO ACTIVO MARINO
DANIELA PATRICIA ROJAS KLAUER	JORGE ALBERTO ROJAS SIFUENTES
DANIELA ALESSANDRA MORALES CENTURIÓN	JAVIER DANIEL MORALES DE CÁRDENAS
JESSICA TANIA SIMPSON DUHARTE	GUILLERMO SIMPSON VILLAGARCÍA
FERNANDO ERNESTO FRANCO VÁSQUEZ	FERNANDO ERNESTO FRANCO AGUILAR
SARA ADELA ARAUJO REDHED	JUAN CARLOS TORRES ALIAGA
LIDIA LORENA ALEJANDRA SHOLS MOSCOSO	REYNALDO ARMANDO SHOLS PÉREZ
DANIELLA ALESSANDRA MALDONADO VERGARA	DANIEL FERNANDO MALDONADO GONZÁLEZ
ANDREA LOPEZ PINEDO	LINCOLN LOPEZ GUEVARA
GIANNINA PEÑA LUJAN	ASOCIADO VITALICIO: HERNÁN ENRIQUE PEÑA ANGULO
GISSELA MILAGROS SERVAN DELGADO	CÉSAR DE LOS RIOS BERRIOS
FELIPE CASTRO CÁNOVAS	JOSÉ AUGUSTO CASTRO BRACAMONTE
VILMA GABRIELA MORI SUELPRES	CARLO TUBINO ARIAS SCHREIBER
GUILLERMO JOSÉ LECCA CHÁVEZ	ASOCIADO VITALICIO: NÉSTOR ALBERTO OVALLE ANGULO
MARCELO ANÍBAL CEDAMANOS DEL CARPIO	ASOCIADO VITALICIO: MARCELO GONZALO CEDAMANOS RODRÍGUEZ
ANGELLO RODOLFO ANGELDONIS BAZALAR	ASOCIADO VITALICIO: PEDRO ALFONSO GALVEZ ESTREMADOYRO
ÁNGELA PIERINA FERNANDEZ LANGO	ASOCIADO VITALICIO: JOHNNY FERNÁNDEZ RABANAL
CARLOS MIGUEL BAHAMONDE CRUZ	ASOCIADO VITALICIO: OSCAR ALBERTO BAHAMONDE AMAYA
CARLOS ALBERTO AGUILAR ARAKAKI	CARLOS ALBERTO AGUILAR MATUTE
MARCOS MOSCOSO TRISTÁN	IVÁN FELIPE MOSCOSO GARCÍA
DANIEL MESIA SEGHELMEBLE	DANTE MESIA GONZÁLEZ
SANDRA ASCENZO OSTOLAZA	MIGUEL ERNESTO ASCENZO PALACIO
JEAN CARLO SERVAN DELGADO	ASOCIADO VITALICIO: CARLOS ALBERTO SARMIENTO DUPUY
SILVANA KATHERINE GONZALES FONSECA	JORGE GONZALES SOLSOL
AIDA MARGARITA CABALLERO FALCONÍ	MARIO CÉSAR SANCHEZ DEBERNARDI
ALESSANDRA CASILLAS MENDOZA	WALTER CASILLAS ESQUIBEL
ALBERTO FELIPE OVALLE CHAVEZ	NESTOR OVALLE ANGULO

POSTULANTES ASOCIADO CIVIL	PROPONEN: ASOCIADO ACTIVO MARINO
RODRIGO MERINO STAPLETON	GIANCARLO MARTINELLI VARGAS ROBERT ALVAREZ ÁNGELES JUAN LUIS SALINAS ROJAS RODOLFO ANGELES VARGAS
MIGUEL FABIAN KATMANDU ROGGERO VALDIVIESO	RODOLFO RUIZ BRACAMONTE ALFREDO GARCIA URRIAGA PEDRO DANIEL BANCES PEZO DIEGO DE LAS CASAS DENEGRI
LUZ ELENA HO GONZÁLEZ	ERICK MARISCAL VILLAVICENCIO GUILLERMO BADIOLA CARDEÑA JULIO ZEVALLOS COSTA JORGE HO SIERRA
MANUEL ANTONIO TALLEDO VÉLEZ	EDUARDO BUCHER UMLAUFF CESAR PATRON BALWIN JOSÉ MEJIA GONZALO JORGE DE LA PUENTE RIBEYRO EDUARDO BUCHER UMLAUFF CESAR PATRON BALWIN
CAROLINA CALVO LUNA	GABRIEL DONAYRE MONTESINOS FRANCISCO EMILIO LORET DE MOLA LA ROSA ENRIQUE ROJAS VILLAGÓMEZ HUGO VELA RIVAS GABRIEL DONAYRE MONTESINOS FRANCISCO EMILIO LORET DE MOLA LA ROSA

POSTULANTE SOCIO FILIAL	PROPONEN: ASOCIADO ACTIVO MARINO
JORGE ALBERTO PORTAL GUTH	JOSÉ LUIS PORTAL BURGOS OSCAR JUAN ROCHA RIVERO EDMUNDO SACO COSTA JORGE ALFREDO BELAUNDE VARGAS JOSÉ LUIS PORTAL BURGOS OSCAR JUAN ROCHA RIVERO
ARTURO MARTIN HERNANDEZ ORDINOLA	GONZALO NOVOA DE LA CRUZ ARTURO CARVALLO FREIRE NELSON MONTENEGRO PACHECO WALTER RABINES CUTTIN

POSTULANTES ASOCIADO CIVIL	PROPONEN: ASOCIADO ACTIVO MARINO
JOHANN AUGUSTO HESSE VELARDE	CÉSAR AUGUSTO HESSE TALAVERA
RODRIGO MARTÍN RIOS BURRANCA	MAX EMILIO RIOS CHÁVEZ
JAVIER ZAVALETA TRUJILLO	OSWALDO JESÚS GARCIA TELLO
RENZO PIERO REBISSO SOLARI	RICARDO RENZO REBISSO OBLITAS
ALESSANDRA FIORELLA SAAVEDRA UBILLÚS	ENRIQUE MANUEL SAAVEDRA SMITH
MARÍA ALEJANDRA REQUENA OLIVARES	LUIS MIGUEL REQUENA PASAPERA
JORGE ARMANDO RUIZ TEVES	JORGE ANTONIO RUIZ SOSA
RICARDO MARTIN GARRIDO ONETO	RICARDO EDUARDO GARRIDO JEFFERSON
SEBASTIÁN ALFONSO MURPHY GONZÁLES	DAVID HORACIO MURPHY CAFFERATA
DAVID ALONSO MURPHY GONZÁLES	DAVID HORACIO MURPHY CAFFERATA
SARA CRISTINA ABAD FREY	ALBERTO SEGUNDO ABAD CORNEJO
SANTIAGO MATÍAS VALENCIA MAULEON	JULIO CÉSAR VALENCIA CASTRO
PERCY ZUAZO DRAGO	PERCY DANY ZUAZO ÁGUILA
YAIR LECHTIG LAGOS	PERCY DANY ZUAZO ÁGUILA
DACY FIORELLA CASTELLARES ESPINOZA	JAVIER ALFREDO GUIMAREY DEL PIELAGO CARLOS LIMA HONORES
RENATO MARTIN CASTELLARES ESPINOZA	JAVIER ALFREDO GUIMAREY DEL PIELAGO CARLOS LIMA HONORES
RODRIGO VARGAS-CABALLERO LÓPEZ	ASOCIADO HONORARIO: LUIS ERNESTO VARGAS- CABALLERO COOBAN
JULIO CESAR VLADIMIR CARDENAS ORNANO	ASOCIADO VITALICIO: LUIS JAUREGUY SANGUINETI
ALEX TUPAC YUPANQUI BEUZEVILLE	CARLOS TUPAC YUPANQUI BROMBERG
JEAN PIERRE CHICHIZOLA HIDALGO	VÍCTOR AUGUSTO CHICHIZOLA PORRAS
VÍCTOR FERNANDO HIDALDO RÍOS	VÍCTOR MANUEL HIDALGO CANO
SERGIO MANUEL HIDALGO RÍOS	VÍCTOR MANUEL HIDALGO CANO
ANDRÉ ARIAS BRUN	FERNANDO CARLOS ARIAS MÉNDEZ
ANA LUCÍA VICUÑA CALDERON HUAYNA	MARCIAL ALBERTO VICUÑA CALDERÓN
ANDREA MARIANA LAZO PÉREZ-PALMA	EDUARDO CARLOS LAZO KING
ALEYAH SOPHIA FLOR NAVARRETE ARAUJO	MARCO ANTONIO NAVARRETE CHAPARRO
ESTEFANÍA ANDREA NOVOA GONZALES	LUIS PEDRO ABAD GUTIÉRREZ EDUARDO CARLOS LAZO KING
MARÍA CELESTE BISBAL PAREDES	HÉCTOR ANDRÉS BISBAL VÁSQUEZ
LUIS EDUARDO RIEGA VERGIU	RAÚL DIEZ ALVARADO
RODRIGO CARDENAS KUAN	MANUEL JESÚS CARDENAS VELARDE
HELMUTH AARÓN ANDIA ESPINOZA	JUSTO HELMUTH ANDIA MERLÍN

ASOCIADOS ACTIVOS MARINOS

CALDERON QUISPE ALEXANDER FELIX
MENESES ESPINOZA DANIEL
LAURA PEZO SERGIO LUIS
MORA CACHO JOSE JESUS
MANRIQUE JIMENEZ ALVARO JESUS
INGA MURILLO JORGE ARMANDO
VASQUEZ JORGE ROBERT JEANPIERRE
HERRERA PLASENCIA LUIS ALBERTO
HONORIO CLAVIJO EDGAR MANUEL
HINOJOSA PINTO MAURICIO MARTIN
TICONA YAÑEZ JUAN CARLOS ADRIAN
GRANDA ZAPATA WASHINGTON ALEXANDER
PEREZ RAMIREZ LUIGI ALONSO
CAM BOGGIO LUIS GIUSSEPPE
CRUZ QUINTANILLA LUIS MIGUEL
BRAGAGNINI PARAPAR EDGAR SEBASTIAN
OBLITAS VALDIVIA JOSE LUIS
ALOR SALAS JAVIER JUAN JESUS
SANCHEZ OLIVOS PIERO GONZALO AROD
SANTAYANA TENORIO ELVIS RODRIGO
MARROQUIN FERNANDEZ RHAYCO JESUS
MENDOZA LIU ROLANDO ERNESTO
ZEA FERNÁNDEZ EDUARD GIORGIO PAOLO
VASQUEZ MINI EDUARDO LEANDRO
FLORES SARRIA JOHANN SEBASTIAN
VILLANUEVA BECERRA KEVIN
GÜISA DEL AGUILA JOSE OMAR
ESPINOSA CABALLERO VASCO DIEGO
SERSEN CHUNGA JUAN KEN LEE
CANELO DIAZ DANIEL ENRIQUE
BERNAL ALVARADO JUAN JOSE
DONAIRE MORE MICHELL
PENNY OLIVA NICOLAS
HUERTA APARICIO WHOLFGANG JHOSHUA ELLIOT
MORÓN RUBIO RENZO FERNANDO
RUIZ SAAVEDRA AUGUSTO NICOLAZ
MALDONADO AVALOS MATEO
RIOS RAMOS ALFREDO ALEXANDER
PINEDO LONGA JAVIER ALBERTO
DAVILA LOPEZ MANUEL
HERNANDEZ FLORES MAXIMO CARLOS ERICK
INFANTE ALEJOS CHRISTIAN ALFREDO
SARMIENTO ESPINOSA ROGELIO JUNIORS
ARREA SÁNCHEZ JEREMY ANTHONY
TAPIA TICONA LEONARDO FAVIO
VILLON SANTOS ROMAN GUILLERMO
LOBATON CAPARO PAOLO LUIS
RUIZ CLAVIJO MARIO RAFAEL
LUQUE PEREYRA FERNANDO MANUEL
MATURANA ARIAS ERLAN MARTIN
SANCHEZ CANDIA BRENDA LORENA
ASTETE ROMALDO JEANCARLO
COTRINA PEGORARI JUAN DIEGO ALDO
DONOSO GELDRES DANIEL SEBASTIAN
CACERES PALOMINO LLECSER JAIR
RODRIGUEZ VELEZ JOSE LUIS
AVILA DIAZ CLEVER ALONSO
ACOSTA VIDAL HENRY EDUARD
OTERO SERRANO CESAR E
VERA GUTIERREZ JUAN CARLOS
MEJIA BERAUN RENATO
CALDERON PEREZ GIUSEPPE
PAREDES MALAGA FABRICIO
RIVAS ROMERO ALEXIS ADRIAN
EDWARDS VIDAL JHON JAIRO
SALGUERO PALOMINO KEVIN JHORDY
VILLAR MEDINA RICARDO JESUS
VALDEZ TICONA RICHARD PAOLO
POZO BOHORQUEZ RICHARD ANDRE
RAMOS MATALLANA BRUNO ELIAS
REYNA SUAREZ ALDO GIORDANO
DUEÑAS CASTRO MAYRA VALERIA
DEL CARPIO VIDAL CARLOS SEBASTIAN
ELIZAGARAY AGUILAR ERICKA JOHANNA GUADALUPE
CACERES CHAVEZ ALVARO ERNESTO
FARFAN ABANTO CRISTHIAN RUBEN
GARAY OCAMPO GINO CARLO
AYBAR RIVAS DIEGO DAVID
CARBAJAL MOTTA FRANCO MARIO
JAIMES FERREYRA MARIEL SAYURI
JUMPA ZEVALLOS DANIEL OSWALDO
TEJADA PACHECO CINTHYA GIANINNA
BERNAL MEJIA LISETH KATHERINE
HINOJOSA CASTRO CHRISTIAN FERNANDO
FLORES LIMAS JAIME ALBERTO MARTIN
LINARES LLANOS JORGE RENATO
PINTO CORDOVA JONATHAN RIMSKY FEDOR
TUPAC YUPANQUI SANTOS JOSE
PINILLOS VASQUEZ ANNA LUCIA
BRAVO NAVARRO LUIS CESAR
VÁSQUEZ ALARCÓN JHON ANTONI
ZAGACETA COLOMA DOUGLAS GUILLERMO
ARCASI TICLLA JESSICA PAOLA
FERNANDEZ SUAZO CYNTHIA LORENA
VÁSQUEZ SÁNCHEZ MÓNICA
CORNEJO NAVA JORGE ALBERTO
ASTO ORE CESAR STEVENS
DEL AGUILA RAMIREZ MATT CHERIE
HUAPAYA GONZALES CESAR MANUEL
BARRERA CHUQUIVAL CARMEN MILAGROS
ARIZOLA FUENTES GIAN FRANCO
TICLAVILCA TENORIO ANTHONY BRITO
TELLO VELASQUEZ JORGE RENZO
LEVANO PACHAS CARLOS MARTIN

ASOCIADOS FILIALES

NAVEA SANCHEZ CERRO GLORIA ANDREA
PEREZ FUENTES PEDRO RAMON
JARAMA REDSHAW ROMINA
FONTELA BECERRA ELIANA IRIS
CAM NOBLECILLA EVELYN
LOZADA CASTRO CECILIA
PEDROZA MARIN DAVID CARLOS
GUERRERO CARRION MARIA ELENA DEL CARMEN
CASTELLARES ESPINOZA PEDRO LUIS
POLAR MESA JEAN PIERRE
NUÑEZ SALINAS JOSE FELIPE
TORRES PORTOCARRERO MARIA INES
OJEDA IGLESIAS ALVARO
PORTELLA GASTAÑETA MARIA DEL PILAR
YNCARROCA HUAPAYA MONICA JANISA
ARANCIBIA CORTEZ MELISSA MARIA
POMAR MAKTHON GABRIELA ELENA
CAFFERATA DE LA BARRA IVAN
CACERES PAURINOTTO SANDRA FABIOLA
ALARCO BOURONCLE URSULA MARIA
HERRERA MORAN GLORIA VANESSA
LUZIO LLONA MARCO ANTONIO
VILLARAN FALLAQUE KATIA ESTRELLA
CORONADO SCHMIDT ANTONIO ROLANDO
PORTUGAL SERVAN OSCAR
OLCESE DIAZ ANDREA
DIAZ RAMIREZ JOSE ANTONIO
ARBULU ZUMAETA ROCIO DEL PILAR
LEON ADARMES RUTH MALENA
HIDALGO DAVIS CLAUDIA MERCEDES
CAMOGLIANO ARRISUEÑO ELIANA PAOLA
GOMEZ CAPARO KAROL SOPHIA
CAMPOS CARBONE CYARA CAMILA
TRAUGOTT RAEZ CHRISTIAN ALEXANDER
YEPEZ BUENAÑO SERGIO JAVIER
GUTIERREZ DAMIANI PAMELA JUANA
ARBOCCÓ LA ROSA JUAN ALDO
ASMAT SALINAS ALBERTO JOSE
BURGOS CORBELLA MARICIELO XIMENA
GARCIA MORAN LUIS CHRISTIAN
DELGADO SANTA MARIA RODRIGO
EGO-AGUIRRE FERNANDEZ DE CORDOVA JOSE
SCHIAFFINO ZAPATA NADDIA
TALAVERA CAMPOS JORGE
CANEPA DE LA PEÑA IVETTE
PONCE RAZÚRI MARTIN MANUEL
MANRIQUE NUÑEZ JORGE HERNAN
GAVIDIA RODRIGUEZ VERONICA MARIA
CANORA ALVAREZ ALVARO JOSE
ARIAS MONTOYA LORENA CAROLINA
ROJAS KLAUER DANIELA PATRICIA
MORALES CENTURION DANIELA ALESSANDRA
LOPEZ PINEDO ANDREA
COSSIO MONTERO RENZO DOMENICO
SIMPSON DUHARTE JESSICA TANIA
ROMANI REAÑO LUIS ALBERTO
FRANCO VASQUEZ FERNANDO ERNESTO
FERNANDEZ OSORES LETICIA
ARAUJO REDHEAD SARA ADELA
PEÑA LUJAN GIANNINA
SHOLS MOSCOSO LIDIA LORENA

ASOCIADOS CIVILES

RAMIREZ LEYTON ROCIO
GASPARD CHIRINOS SANDRO MARIO
DIAZ LA TORRE ANTONIO
DAVILA MEREL FRANCISCO GABRIEL
ANGULO RIOS OSCAR ULISES
GARCIA MATTA PEDRO JOSE
CATTER GIHA ANDREA
CORNEJO ARNAIZ GONZALO JOSE
PRUTSKY NOLASCO ISAAC
TORREJON GELDRES ERNESTO CESAR
ZEGARRA DEL ROSARIO ALVARADO VICTOR FRANCISCO
MONTEZA PELLEGRINO PIERINA PAOLA
CASTAÑEDA DEL CASTILLO JACKELINE
ROGGERO VALDIVIESO MIGUEL
MERINO STAPLETON RODRIGO
MORON GONZALEZ JACQUELINE NATHALIA

ASOCIADOS DIPLOMÁTICOS

RODRIGUEZ REYES EUSEBIO RAUL
DEL BARRIO GEIGER FRANCISCO JOSE
DAVIU ARMANDO
CORRO PEREZ CARLOS MARIO
LOPEZ ZENTENO OMAR
OSUNA VALDEZ ELOY
MONDINE CHRISTIAN HERNAN
CASTAÑEDA ACEVEDO PAULO
ORTEGA PEREZ DARIO
BERTERREIX FACUNDO ALBERTO
CASTAÑEDA ACEVEDO PAULO
ORTEGA PEREZ DARIO
SEPULVEDA RODRIGUEZ PABLO ANDRES
LEE KIM JUN
DE BARROS ROBERTO LINCOLN
SABBATINI MAURO GABRIEL
RECALDE MORILLO CARLOS FERNANDO
BARZOLA REYES MILDRED GABRIELA
SANCHEZ HERNADEZ PEDRO
BAUTISTA MOLINA HUMBERTO
MAYO GUZMAN JASON ALFREDO
ROMERO MIER STEEVEN GUSTAVO
TEIXEIRA ANTUNES DAVID
DUARTE RAZO OMAR

SEDE
CLUB NÁUTICO

Restaurante El Mirador



DISFRUTA DE TUS ALMUERZOS EN UN LUGAR ELEGANTE Y ACOGEDOR

Con la mejor vista a la bahía del Callao

Ofrecemos menú gourmet, platos a la carta, cocteles y variedad en postres

Informes: 952639842 / rmirador@clubnautico-cnp.com

CENTRO NAVAL
DEL PERÚ



Regalo de Boda

- Un fin de semana en la suite matrimonial de la sede El Remanso o sede Balneario de la Marina.
- Entrega en formato digital de las mejores fotos capturadas en tu ceremonia.
- Publicación de una foto en nuestra revista Avante.

***Para acceder a tu regalo de bodas solo debes enviarnos tu parte matrimonial y seguir las condiciones que se especifican en nuestra web.**

¡SÍ! ACEPTO