200 FRASES CÉLEBRES II

SOBRE LA MARINA DE GUERRA DEL PERÚ



DIRECCIÓN DE INTERESES MARÍTIMOS 2021

MARINA DE GUERRA



¡NAVEGANDO PARA EL PERÚ!

200 Frases Célebres sobre la Marina de Guerra del Perú
II

Director de Intereses Marítimos
Contralmirante Antonio Vildoso Concha

Editor General
Marina de Guerra del Perú – Dirección de Intereses Marítimos
Av. La Marina Cdra. 36 s/n. La Perla, Callao.

Investigación y Recopilación
Capitán de Corbeta Michel Laguerre Kleimann

Personal de Archivo:
Técnico Primero Sad. Luis Dávila Rojas
Técnico Primero Eco. William Chamorro Serrano
Técnico Segundo Pda. Virginia Gómez Cuaresma
Técnico Tercero Pda. Gaby Canto Marcelo
Marinero de Cubierta Judith Sinche Huillca

Diseño y Diagramación
Daniel Sánchez Castillo

Impresión
Editores Maraucano SAC
Av. Tingo María N° 635 - Breña - Lima

Primera edición: 2021

Hecho el Depósito Legal en la Biblioteca Nacional
del Perú N° 2021-05096

© 2021, Dirección de Intereses Marítimos.
Av. Insurgentes s/n (cdra. 36 Av. La Marina).
La Perla, Callao.
Telf. 207-8900, anexo 2334.

Lima - Perú

Presentación

El bicentenario de la Marina de Guerra del Perú proporciona el momento adecuado para que recordemos aquellas expresiones emanadas por mentes preclaras que supieron reconocer, con seguridad y firmeza, la labor que la Institución Naval lleva a cabo en cada periodo de su historia.

De este modo, el tomo II de "200 Frases Célebres sobre la Marina de Guerra del Perú" sale a la luz en un momento hito de nuestra vida institucional. Los dos siglos de tradición naval, y lo que ello implica, nos exigen estar a la altura de las circunstancias actuales y con la mirada fija en el futuro.

La historia naval peruana se encuentra llena de acontecimientos de honor, caballerosidad, coraje y sacrificio que dan orgullo a nuestro país. Rememorarlos se convierte en un acto de motivación que dará tinta a quienes en el futuro escriban sobre estos tiempos.

Espero que esta selección de frases nos ayude a reflexionar respecto a la misión inherente, y prestigio heredado, que los miembros de la Marina de Guerra del Perú tienen impregnados en sus corazones.

Octubre, 2021

Almirante
Alberto ALCALÁ Luna
Comandante General de la Marina de Guerra del Perú

Introducción

La Dirección de Intereses Marítimos continúa en su labor cotidiana de difundir la importancia del mar en la vida del Perú, país eminentemente marítimo, fluvial y lacustre. Para ello, se sirve de la historia como una de las herramientas que permiten conocer el crecimiento y desarrollo que el espacio acuático brindó al país.

Fue este medio natural sobre el cual la Marina de Guerra del Perú ha operado a lo largo de estos dos siglos de existencia libre e independiente; y sobre el cual, los integrantes de esta Institución aportaron con sus ánimos y luces al engrandecimiento de la Patria, tanto en tiempo de paz como de guerra.

Esta labor diaria ha sido observada por diversos personajes, con y sin uniforme, peruanos y extranjeros, a lo largo de los 200 años de actividad naval. La selección presentada en este tomo II de "200 Frases Célebres sobre la Marina de Guerra del Perú" es la evidencia de la magnitud del reconocimiento moral a la ardua tarea que nuestra Institución lleva a cabo de manera circunspecta y perenne.

El éxito evidenciado por la publicación del tomo I de esta publicación, me asegura que la edición que tienen entre sus manos, afianzará el orgullo y admiración que sienten por la Marina de Guerra del Perú.

Octubre, 2021

Contralmirante
Antonio VILDOSO Concha
Director de Intereses Marítimos



(1)

General

Manuel de Mendiburu Bonet

1805-1885

"Nuestro litoral de más de 700 leguas en que se encuentra un crecido número de puertos, caletas y playas de fácil desembarco, demanda una vigilancia no interrumpida para impedir el tráfico clandestino".

Siendo Ministro de Guerra y Marina, 1845



(2)

Contralmirante

Francisco Forcelledo Maldonado

1805-1873

"Deberá tener presente que sean cuales fueren las circunstancias y fuerzas enemigas, la bandera nacional jamás deberá ser arriada aún cuando tuviera la desdicha de ser echado a pique, entendiendo de que la única alternativa de la marina nacional debe ser la victoria o su destrucción".

Siendo Comandante General de la Marina, 1847

General

José Rufino Echenique Benavente

1808-1887



(3)

"Los más pequeños ancones o caletas y aún la playa más desabrigada ofrecen donde quiera, cómodo y seguro desembarco. Es indudable que una situación tan indefensa y que ofrece tantas facilidades a los abusos del fraude y del poder, reclama exigentemente una fuerza naval en constante actividad, que neutralice aquellos inconvenientes e imponga respeto a los conatos de insolencia extraña y de la codicia mercantil".

(4)

"No sólo útiles, sino necesarias, como están llamadas a ser los planteles en que se instruyan, disciplinen y preparen los Oficiales de la Marina de Guerra [...] y sin cuya formación no hay para el país esperanza de poseer en largo tiempo una Marina verdaderamente nacional".

Siendo Ministro de Guerra y Marina, 1847



(5)

General

Ramón Castilla Marquesado

1797-1867

"Para conocer el estado que hoy tiene la Marina, no se necesitan prolijas investigaciones. Basta contemplar nuestra bandera llenando con honra en California, deberes que no han llenado otras banderas respetables".

Siendo Presidente de la República, 1850



(6)

Escritor

Pedro Paz-Soldán y Unanue (Juan de Arona)

1839-1895

"Alma de acero y corazón de niño, batió a una escuadra y perdonó al Cousiño [...] Apartó las insignias de Almirante, quiso ser más: ¡del Huáscar Comandante".

Miembro de la Academia Peruana de la Lengua, 1879

Gran Almirante del Perú

Miguel Grau Seminario

1834-1879



(7) *"La Escuadra cuenta con un número suficiente de Jefes de Marina para atender a su servicio [...] no sólo ocupando los principales puestos de la Escuadra, sino en colocaciones no menos importantes fuera de ella".*

(8) *"Largo sería enumerar y probar cuánto pierde la disciplina y buen servicio y hasta qué punto puede ser funesta la falta de códigos que impongan a cada uno sus deberes y la pena que merece el faltamiento a ellos".*

(9) *"Felizmente, existe un germen de ilustración e interés en el personal de nuestra Marina, pronto a producir resultados satisfactorios".*

(10) *"Por fortuna la Escuadra ha poseído y posee un mayor número de Oficiales competentes y de vasta instrucción militar y marinera".*

Siendo Comandante General de la Marina, 1878

(11) *"Me hace llamar la preferente atención de V.E. que tanto conoce cuánto afianza una buena Escuadra, los intereses, la tranquilidad y soberanía de la Nación".*

Siendo Comandante General de la Marina, 1878

(12) *"Un sagrado deber me autoriza a dirigirme a Ud. y siento profundamente que esta carta, por las luchas que va a rememorar, contribuya a aumentar el dolor que hoy justamente debe dominarla".*

(13) *"Todo lo que puedo ofrecer en retribución de estas manifestaciones abrumadoras, es que si el Huáscar no regresa triunfalmente al Callao, tampoco yo regresaré".*

Siendo Comandante del *Huáscar*, 1879

General

Mariano Ignacio Prado Ochoa

1826-1901



(14) *"Si, como es de temerse, ha sucedido la desgracia de haberse perdido el Huáscar, no hay más que resignarse a ella, que no se abata nuestro espíritu, y que más bien este infortunio sirva para retemblar el ardor entusiasta y patriótico en todos los corazones peruanos".*

Siendo Presidente de la República, 1879

(15) *"El Huáscar ha sucumbido heroicamente después de una carrera de proezas. Ha llenado con sus hechos la América y el orbe, y ha terminado sus brillantes horas con una acción que consignará la historia entre las más grandes hazañas".*

(16) *"Como los del Huáscar, son nuestros marinos y soldados; no piensan en la pérdida de una nave, sino en la Patria que defienden y en vengar la sangre de sus hermanos".*

(17) *"El heroico Contralmirante y sus denodados compañeros han demostrado en este encuentro, que el Perú, más que un frágil barco, confía en el valor incontrastable de sus hijos".*

Siendo Director de la Guerra, 1879



(18)

Intelectual

Manuel González-Prada

1844-1918

"Épocas hay en que todo un pueblo se personifica en un sólo individuo: Grecia en Alejandro, Roma en César, España en Carlos V, Inglaterra en Cromwell, Francia en Napoleón, América en Bolívar. El Perú en 1879 no era Prado, ni La Puerta, ni Piérola; era Grau".

Siendo Presidente del Círculo Literario, 1885



(19)

Contralmirante

Pedro Gárezon Thomas

1851-1927

"[La Marina de Guerra] es una Institución que en todas circunstancias ha sido y debe seguir siendo, modelo de disciplina, garantía de orden y timbre de orgullo".

Siendo Comandante Principal de las Milicias Navales y Capitán de Puerto del Callao, 1909

Vicealmirante
Manuel Villavisencio Freyre
1842-1925



(20) *"Ahora que mando un buque mejor, no vacilo en decir a vuestra excelencia que entraré al puerto sobre la escuadra bloqueadora [...] del regreso no puedo responder, pero cumpliré con mi deber".*

(21) *"A pesar de los inconvenientes que teníamos para zarpar, tanto por las pequeñas averías que sufrimos en la chimenea y tubo de vapor, cuanto por las posiciones de los buques enemigos, pero contando con la intrepidez de todos mis valerosos y decididos subordinados para hacer en la mar la defensa del buque, a costa de todo sacrificio [...] dejé el fondeadero precipitadamente [...]".*

Siendo Comandante de la corbeta *Unión*, 1880

(22) *"Aquí, delante del último vestigio de nuestra querida nave, perpetuo testimonio del deber cumplido, delante de este mástil que un día rodeamos con nuestras armas, me descubro reverente implorando al Ser Supremo por la ventura de su Ejército y Marina".*

Durante la ceremonia de instalación del palo de la corbeta *Unión*, 1918

CONTRALMIRANTE

ERNESTO CABALLERO Y LASTRES

1872-1944



(23) *"[...] se va palpando la necesidad de atender el florecimiento de la Marina de Guerra, tan indispensable en países que, como el Perú, tiene un litoral extenso".*

(24) *"Aunque parezca un contrasentido, la Marina de Guerra asegura la paz. Al amparo de la influencia moral que ella ejerce se desarrollarán las industrias y las riquezas naturales de este privilegiado país".*

Siendo Comandante del transporte *Iquitos*, 1905

(25) *"[El mástil de la corbeta Unión es] un símbolo levantado al infinito, para recordarnos los heroicos hechos de nuestros marinos y hacernos perseverar en el propósito de trabajar por el resurgimiento de nuestra Armada, de esta Institución noble que desde la independencia se ha mostrado siempre como el exponente del valor y patriotismo de los hijos del Perú".*

Siendo Director de la Escuela Naval del Perú, 1917



(26)

THEODORE ROOSEVELT
1858-1919

"El Huáscar es el más famoso y recordado buque sobre el cual se hayan ejecutado los actos de heroísmo mayores que jamás se han hecho en algún otro barco blindado de cualquier nación del mundo".

Ex Presidente de Estados Unidos de América, 1913



(27)

Historiador

CLEMENTS R. MARKHAM
1830-1916

"El bravo marino luchó y cayó frente a Punta Angamos. La historia no olvidará jamás sus hazañas de heroico patriotismo y apellidará a Grau el Héroe de Angamos".

Autor del libro *La Guerra entre Perú y Chile*, 1922

HISTORIADOR

JOSÉ DE LA RIVA-AGÜERO Y OSMA

1885-1944



(28) *"No ha de omitirse empeño para desarrollar la marina mercante nacional".*

Siendo Presidente del Partido Nacional Democrático, 1915

(29) *"Católico sincero, ferviente y practicante; afectuosísimo en sus relaciones familiares; dechado de lealtad como amigo y como político, como marido y como padre, era una muda acusación contra la estragada y frívola mayoría".*

(30) *"En este centenario de Grau, para hacernos dignos de su bendita herencia, juremos todos trabajar por la salvación del Perú con la austeridad, la pureza de miras, la abnegación y el valor de que nos dio tan magnífico ejemplo".*

(31) *"Y cuando, como es el caso de Grau, la derrota y la inmolación no empañan, sino muy al contrario realzan, el esplendor de las proezas, poniendo en ellas un fondo de ternura, la virtud bélica adquiere inefable y santa sublimidad. No hay en la tierra excelencia moral superior a la muerte afrontada y aceptada para honra, defensa y regeneración de los hermanos".*

Discurso por los cien años del nacimiento de Miguel Grau Seminario, en la sociedad *Entre Nous* , 1934

Contralmirante
Enrique Labarthe Durand
1890-1960



(32) *"La reforma de nuestra enseñanza tiene que ser relativa a la organización de nuestra Institución [...] Copiemos el plan de estudios japonés o inglés, como quien no falta quien lo aconseje, y le habremos puesto a un bebé la cabeza de un anciano".*

Siendo profesor de la Escuela Naval del Perú , 1916

(33) *"El trabajo, la iniciativa y el talento no es patrimonio de ningún pueblo, y no nos puede faltar si no somos intelectualmente inferiores".*

Siendo profesor de la Escuela Naval del Perú, 1917

(34) *"Los Oficiales de la Marina que serán vuestros futuros Jefes, son la relación que debéis estrechar con vuestro respeto y lealtad, porque son ellos los que os van a acompañar más tiempo en el largo camino que tenéis por recorrer".*

(35) *"Con mi generación que se vá, crece la vuestra que viene sedienta de verdad y de actividad; deseosa de creer, de respeto y de ilustrarse, para la que tenemos la obligación moral de no engañarla sino iluminarla, de no rechazarla hacia lo pasado, sino de iniciarla en lo porvenir, para que así sea una generación mejor que la nuestra".*

Siendo Ministro de Marina, 1946

Capitán de Navío
Charles Gordon Davy
1884-1957



(36) *"La política militar y naval, cuando no está basada en una estrategia sólida, conduce a la ruina".*

(37) *"El Perú no perdió la guerra cuando su ejército fue dominado, ya la había perdido cuando el dominio del mar pasó a poder del enemigo".*

Siendo Director de la Escuela Naval del Perú, 1923

(38) *"Vivimos dentro de un presupuesto modesto y así queremos vivir. El ambiente de buen orden, limpieza inmaculada y sencillez espartana conduce más a la perfección de marinos y ciudadanos prácticos, que lo lujoso".*

Siendo Director de la Escuela Naval del Perú, 1928



(39)

Político

Celestino Manchego Muñoz

1887-1960

"Villavisencio fue figura central como hombre de Estado. Tenía prestigio. La honradez de sus procedimientos inspiraba la más absoluta confianza".

Siendo Ministro de Marina, 1925



(40)

Político

Augusto B. Leguía Salcedo

1863-1932

"Los planes de defensa no valen por su novedad sino por su ejecución [...] Eso pienso hacer yo, tratándose de nuestra incipiente fuerza naval".

Siendo Presidente de la República, 1926



(41)

Capitán de Fragata

Manuel I. Vegas García

1884-1926

"Puede decirse que la Marina Peruana surgió de la española, tanto por los elementos espirituales y materiales que esta aportó, como por la raza de sus Oficiales".

Autor de la *Historia de la Marina de Guerra del Perú*, 1926



(42)

Capitán de Navío

José R. Gálvez Chipoco

1880-1936

"Recordad siempre en vuestra carrera, que el Oficial de Marina ha sido tradicionalmente considerado como prototipo de hombre de ciencia y de cumplido caballero".

Siendo Director de la Escuela Naval del Perú, 1933

Señor

Arturo Rubio LYNCH

1873-1956



(43) *"El incremento progresivo de nuestra Escuadra hace imprescindible que su personal esté perfectamente adiestrado en las maniobras marineras y tácticas, y que las Unidades mismas constituyan en sí la escuela en donde se obtienen esas enseñanzas".*

(44) *"La Escuela Naval del Perú, que es el primer plantel naval de la República [...] es uno de los mejores institutos dentro de sus similares".*

Siendo Ministro de Marina, 1927

CONTRALMIRANTE

AUGUSTO LOAYZA MOSQUERA

1866-1935



(45)

"El Servicio de Hidroaviación de la Marina, es quizás uno de los factores más importantes en que la Marina del Perú opera con una actividad realista en la conquista de nuestros horizontes".

(46)

"El estudio científico durante la paz, de las futuras actividades, así como las emergencias posibles a realizarse, constituyen la escuela activa y práctica en donde se acrisolan los conocimientos de la Marina. La historia de nuestra gloriosa Marina, nos lo ha demostrado".

Siendo Ministro de Marina y Aviación, 1929



Poeta

José Gálvez Barrenechea

1885-1957

(47) *"Señor de la sorpresa, recorrías impávido las costas enemigas. Absorta te contemplaba y aclamaba América [...] Reflejo azul de una bondad divina, por ti, la roja guerra tuvo; hundías barcos y salvabas vidas; aún al enemigo diste amor ".*

Autor de la *Oda a Grau*, 1934



Contralmirante

Alejandro G. Vinces Ubillús

1884-1946

(48) *"Dirigir representa la función más noble y trascendental de la vida que puede ser encomendada a una entidad o a un hombre; representa responsabilidad y requiere eficiencia. Es preciso saber a donde se va y a donde se quiere conducir a los demás, por eso, la Escuela Naval del Perú, que tiene clara y nítidamente definida su responsabilidad ante la Armada, tiene encerrada todos sus anhelos de mejoramiento constante en este hermoso lema: "MIHI CURA FUTURI".*

Siendo Director de la Escuela Naval del Perú, 1936

General de División

Oscar R. Benavides Larrea

1876-1945



(49) *"La Nación respetuosamente de pie [...] recuerda la hazaña inmortal del gran marino".*

(50) *"Con su homérico grupo de compatriotas y su pequeña nave, entabló el desigual combate que no era ya por cierto el vencer o morir".*

Siendo Presidente de la República, 1934

(51) *"Educado [estoy] en la veneración de las heroicas tradiciones de la Marina Nacional, cuyas páginas ennoblecen nuestra historia".*

Siendo Presidente de la República, 1937

Vicealmirante
Roque Saldías Maninat
1892-1974



(52) *"Necesitamos del Poder Naval [...] el dominio de las propias aguas territoriales para mantener en toda circunstancia, abiertas para nuestro libre uso, las vías de comunicación por mar con el exterior".*

Siendo Ministro de Marina y Aviación, 1938

(53) *Del grado de cultura y preparación técnica, de la lealtad y el espíritu de disciplina de los jóvenes que por ella pasen [Escuela Naval], dependerá, decisivamente, la eficiencia de la Marina Militar como Institución Nacional, en la que sólo pueden y deben tener cabida los más nobles sentimientos de patriotismo y caballerosidad, unidos a un elevado nivel de competencia profesional y sólido espíritu de cuerpo".*

Siendo Director de la Escuela Naval del Perú, 1940

(54) *"La Marina, al formar personal técnico y eficiente [...] proporciona al país [...] elementos disciplinados con aptitudes y concepto de responsabilidad [...] contribuyendo a elevar el nivel de utilización del capital humano".*

Siendo Ministro de Marina, 1950

Doctor
Manuel Prado Ugarteche
1889-1967

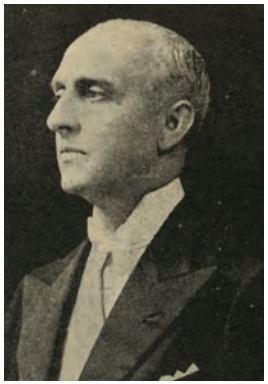

(55) *"El celo profesional y las altas virtudes militares de nuestros Jefes y Oficiales, legítimos herederos de un pasado heroico, representan la intangibilidad de nuestras instituciones tutelares".*

(56) *"En los anales de la Armada Peruana resplandece la figura del más grande, noble y heroico marino del Pacífico".*

(57) *"Altos exponentes en el desenvolvimiento de nuestra Institución Naval, han sido la disciplina y moral de la Escuadra".*

Siendo Presidente de la República, 1940

Doctor
José Luis Bustamante y Rivero
1894-1989



(58) *"La Marina de Guerra prepara técnicos que en el ramo de las ciencias físicas y matemáticas pueden rendir con provecho el aporte de sus conocimientos para el adelanto de la gran industria y la planificación económica".*

(59) *"Miguel Grau tenía el temple de estos hombres superiores. Era el auténtico héroe del mar".*

(60) *"La Armada del Perú cifra su orgullo en vuestra memoria; y la Nación, espiritualmente congregada al pie de este monumento, os dice con acento de estremecida gratitud: ¡Gloria a Vos, Almirante!"*

Siendo Presidente de la República, 1945

(61) *"Es el nuestro, un país de costa dilatada y requiere el resguardo de una Marina suficiente [...] De ahí que el Gobierno se preocupe por el incremento gradual de nuestra Armada, más que como instrumento de guerra, como factor de preparación técnica y de experiencia marinera".*

Siendo Presidente de la República, 1946

(62) *"Desde tiempos inmemoriales el hombre peruano buscó en el mar uno de sus medios de subsistencia".*

(63) *"La cerámica peruana constituye la prueba forense más plena de que el hombre del Perú tiene, desde hace milenios, la posesión jurídica de su mar".*

(64) *"Hombre, territorio y mar representan para los peruanos la síntesis geopolítica de nuestra nacionalidad".*

(65) *"Una enseñanza más dejó al Perú la guerra con España (1866): la tremenda importancia que debió y deberá siempre conceder a su defensa marítima".*

Siendo Ex Presidente de la República, 1977



(66)

CONTRALMIRANTE

JOSÉ R. ALZAMORA FREUNDT

1891-1953

"La atención que a la preparación técnica se presta hoy en los modernos planes de enseñanza, atención que debe ser máxima tratándose de la formación de nuestro personal, pues ella constituye la fuente viva de nuestro futuro desarrollo".

Siendo Ministro de Marina, 1945



(67)

CAPITÁN DE NAVÍO CAPELLÁN

MANUEL NAVARRO MELÉNDEZ

1915-2003

"[Grau] es todo un paradigma: Cristiano, cuya fe no pudo conmover la impiedad; Patriota, cuya integridad la corrupción no pudo comprar; Marino, a quien el peligro no logró arredrar; héroe que levantó el arco triunfal por donde siempre deben pasar gloriosas las naves de nuestra querida Armada Nacional".

Siendo Capellán de la Escuela Naval del Perú, 1945



Contralmirante
Jorge Arbulú Gamarra
1896-1964

(68)

"Perseverad, pues, desarrollando cada vez más en vuestros espíritus las tres más hermosas cualidades morales que debe poseer todo Oficial de la Armada: Honor, Patriotismo y Lealtad".

Siendo Director de la Escuela Naval del Perú y de las Escuelas Técnicas de la Armada, 1949



General
Manuel A. Odría Amoretti
1896-1974

(69)

"Por constituir nuestro litoral una costa dilatada y no poseer defensas naturales, en los peruanos de todos los tiempos se ha alentado siempre la idea de que el Perú debe tener una Marina poderosa y eficiente".

Siendo Presidente de la Junta Militar de Gobierno, 1949



(70)

Capitán de Navío

Carlos Llosa Paredes

1911-1997

"Y tú, oh Grau incomparable, señor del mar y de la guerra, [...] Idealista puro, cual Quijote, rompiste tu última lanza contra enemiga hueste, cayendo cual tú solamente supiste caer, Mirando al sol y con serena frente".

Discurso en la Benemérita Sociedad Fundadores de la Independencia, 1953



(71)

Vicealmirante

Jorge Bellina Eggersedt

1918-1993

"Con este primer paso comienza vuestro servicio en la gloriosa Marina de Guerra del Perú y podéis estar identificados con el heroico comportamiento de sus héroes que, sin distinción de rango o clase, vertieron su sangre toda vez que la Patria demandó el sacrificio de sus vidas".

Siendo Comandante de la Estación Naval de San Lorenzo, 1968
1969

Historiador
Raúl Porras Barrenechea
1897-1960



(72) *"Los marinos peruanos no están obligados a una obediencia ciega, opresora de su razón, y su personalidad humana".*

(73) *"El reconocimiento del heroísmo de Grau con ser este tan nuestro, tan de nuestra estirpe, tan unido a nuestro destino, tan entrañable y puro, tan infalsificable, no fue el fruto de una exaltación local y pasajera".*

(74) *"Grau, para sublimar su categoría heroica, fue además, como los héroes germánicos, un hijo del infortunio en lucha con el destino, un paladín de la cultura, que peleó contra las fuerzas de la codicia y el poder y contempló cara a cara la muerte inevitable".*

(75) *"En héroe tan excelso y paradigmático como Grau, asombra la unidad indivisible de la conducta y el destino en toda su trayectoria vital".*

Durante la inauguración de la Sala Grau en el Club Nacional, 1954

VICEALMIRANTE

GUILLERMO TIRADO LAMB

1904-1971



(76) *"Tengo plena confianza en el coraje, iniciativa y fortaleza moral de todo el personal naval".*

(77) *"Sigamos el ejemplo de Grau, Aguirre, Palacios, Ferré, Villar, Noel, Villavisencio y toda aquella pléyade de marinos cuya existencia fue abnegación y devoción permanente en el cumplimiento del deber y que, al rendir la vida en el holocausto de su gloria, enaltecieron el nombre del Perú, dándole el marco de grandeza que le señala su destino y que nosotros estamos obligados a hacer cumplir".*

Siendo Ministro de Marina, 1959

(78) *"La Marina de Guerra es una Institución de magnífica calidad y esto lo han logrado las distintas generaciones de Oficiales, Sub-Oficiales, Oficiales de Mar y Marinería".*

Siendo Ministro de Marina, 1960

Capitán de Navío
Julio J. Elías Murguía
1901-1972



(79)

"La primera ruptura del bloqueo de Arica por la Unión, no sólo fue un admirable acto de audacia y de pericia [...] constituyó un acto de increíble sacrificio".

(80)

"More no es una sombra, sino una realidad y el Manco Cápac no fondeó en la rada para ver las cosas, sino para disparar sus cañones".

Siendo Director del Museo Naval del Perú, 1962

VICEALMIRANTE
FLORENCIO TEIXEIRA VELA
1906-1970



(81)

"Sabido es que dentro del concepto moderno, la Fuerza Armada no debe permanecer al margen de las múltiples actividades que propenden al desarrollo nacional".

(82)

"En las ciudades y en los campos, en la costa, la sierra y la montaña, en el país entero, el pueblo debe sentir que su Fuerza Armada es parte esencial de la preservación de sus derechos, de su vida, de su tranquilidad y bienestar".

Siendo Ministro de Marina, 1963

Contralmirante
Luis Ponce Arenas
1912-1980



(83)

"Sin planes a largo plazo, aunque constantemente actualizados, podemos estar desplegando grandes esfuerzos para lograr fines que ya no son los deseables".

(84)

"La filosofía que nuestros países ha enunciado sabiamente, tiene como precepto fundamental un ambiente biológico unitario, cuya preservación es imperiosa como reserva para la alimentación y supervivencia de nuestros pueblos".

Siendo Ministro de Marina, 1965

Arquitecto
Fernando Belaunde Terry
1912-2002



(85) *"La Marina, que es un arma para la guerra, también es una herramienta eficiente para la paz".*

Siendo Presidente de la República, 1968

(86) *"Se reúnen en Grau las dos condiciones esenciales de quien ostenta las armas. Por un lado las virtudes militares y, por otro, la excelencia de las condiciones de hidalguía. Brilló tanto la espada de Grau en el combate como su pluma de textos memorables".*

(87) *"Saludo a nuestros marinos del litoral, de la red fluvial y de la zona lacustre, donde no sólo se lleva seguridad a esas regiones, sino que aporta el bagaje de sus conocimientos técnicos y toda su gran inclinación cívica para servir a la comunidad".*

Siendo Presidente Constitucional de la República, 1982

(88) *"El hombre que sirve a su patria heroicamente tiene el privilegio de que su hogar se mantenga abierto, de que su umbral lo crucen las generaciones venideras y que las palpitaciones de su corazón se escuchen en el ambiente donde forjó su honrosa familia".*

Siendo Presidente de la República, 1984



(89)

Empresario

Luis Banchero Rossi

1929-1972

"Frente a este territorio abrupto, es decir, frente a estas tres regiones geográficas, tenemos la compensación de uno de los mares más generosos de la tierra [...] y que por las posibilidades que ofrece constituye tal vez, el más grande desafío al hombre peruano".



(90)

General de División

Edgardo Mercado Jarrín

1919-2012

"Hablar de Grau es hablar de la figura más gloriosa de la historia del Perú. El Caballero de los Mares fue un verdadero paradigma de su profesión: entereza de carácter, culto al honor y arraigado concepto de los principios éticos".

Siendo Ministro de Relaciones Exteriores, 1970

Vicealmirante
Fernando Elías Aparicio
1914-2009



(91) *"Grau representa la figura más descollante de la Marina de Guerra del Perú, constituyendo un símbolo de nuestra historia, hecha de júbilos y dolores, de sacrificios y esperanzas".*

(92) *"Estamos llamados a ser una gran Nación, bañada por un mar extenso, el cual debemos cuidar desafiantemente, no como un simple accidente geográfico, que nos separa de otros pueblos del mundo, sino, precisamente, como un anchuroso camino que nos conduzca a la unión de venturosos destinos, entre pueblos hermanos y, fundamentalmente, a nuestro pleno desarrollo".*

(93) *"La Marina de Guerra del Perú ha cumplido con devoción y con honor su rol histórico".*

(94) *"A través del calendario, día tras día, año tras año, el destino del Perú ha dependido del mar. Sobre el mar del Perú, los hombres que nos antecedieron han marcado las horas de grandeza, las de triunfo, de gloria y de tragedia de nuestra historia".*

Siendo Ministro de Marina y Comandante General de la Marina, 1971

Vicealmirante
Antonio Miranda Garrido
1924-2013



(95)

"El Caballero de los Mares es bastión de fortaleza moral para la Marina de Guerra del Perú y es paradigma de virtudes para la nación entera".

Siendo integrante del Estado Mayor del Comando Conjunto de las Fuerzas Armadas, 1972

(96)

"El Perú, país que posee extensas costas sobre el océano, está obligado a cuidar de ellas con todos los medios a su alcance, para que sirva a los fines del desarrollo y bienestar".

Siendo Director de Logística de la Marina, 1979

CONTRALMIRANTE

JORGE PARRA DEL RIEGO ENDARA

1923-1999



(97)

"El destino de los pueblos marítimos como el nuestro dependerá de la importancia que le concedan al mar, a las cosas del mar, a su Marina y a su preocupación de mantenerse siempre potentes".

(98)

"Siempre el culto del mar fue factor determinante de grandeza de los pueblos que miraron hacia él".

Discurso de orden en la Benemérita Sociedad Fundadores de la Independencia, 1972

Vicealmirante
Gerónimo Cafferata Marazzi
1929-1986



(99) *"Nosotros somos gente que ama la paz, y en nuestra búsqueda de nuevos caminos hacia la prosperidad y progreso, hacemos todo lo posible para evitar conflictos".*

Siendo Comandante del B.A.P. *Almirante Grau*, 1973

(100) *"En Angamos, el Almirante Grau enseñó la estatura verdadera del Perú, nos mostró que no hay hombre grande que no vive en vano y nos reveló que cuando se vive con dignidad, se debe morir por ella".*

Siendo Inspector General de la Marina, 1984

(101) *"Ante el monumento de don Miguel Grau Seminario, rindo un homenaje a nuestros jóvenes Infantes de Marina que dejaron su sangre en los agrestes parajes de Ayacucho en defensa de la paz interior de la República; que su sacrificio nos fortalezca, su mensaje de amor a la patria revitalice nuestros espíritus y que nos recuerde que la defensa de nuestra bandera bicolor es la sagrada misión que siempre aportamos con energía y decisión, ante ésta como cualquier otra amenaza que se cierna sobre nuestra querida patria".*

Siendo Comandante General de la Marina , 1985

Vicealmirante
Luis Ernesto Vargas Caballero
1916-2002



(102) *"El mar está siempre presente sirviendo de despertador de conciencias, con presencia vívida, dinámica y permanente [...] Todo peruano está obligado a meditar sobre las cosas del mar".*

Siendo Ministro de Marina y Comandante General de la Marina, 1972

(103) *"Ustedes tienen la misión de trabajar sin descanso por el engrandecimiento del Perú, puesto que sólo el trabajo fecundo lo hará posible".*

(104) *"Sólo una adecuada capacitación podría garantizar la eficacia de las decisiones que pudiera adoptar en determinadas circunstancias".*

(105) *"El Mar Peruano no es una simple creación retórica, es más bien, parte de nuestro hábitat natural, sostenido y enmarcado por la recia estructura andina, con todas las esencias de su lecho y de sus entrañas".*

Siendo Ministro de Marina y Comandante General de la Marina, 1974

HISTORIADOR

JOSÉ AGUSTÍN DE LA PUENTE CANDAMO

1922-2020



(106) *"Muestrase el destino de la independencia absolutamente vinculado con la fuerza y la autoridad de la Marina".*

(107) *"La captura del Sacramento en el mes de marzo de 1821, es para la historia de la Marina de Guerra del Perú, un hecho significativo: Aparece la bandera nuestra en el derrotero del Pacífico".*

Siendo Director del Instituto Riva-Agüero, 1974

(108) *"Con la vocación de marino, con su amor por la Patria, y con la voluntad de servirla; con su veraz profesión religiosa, con su sencillez humana, el espíritu de familia, el sentido de familia, integran la estructura esencial del gran peruano".*

Miembro de la Academia Nacional de la Historia, 1984

CONTRALMIRANTE

AURELIO MASÍAS ABADÍA

1925-1999



(109)

"Como integrantes de la Oficialidad de nuestra Marina de Guerra, asumen desde hoy un serio compromiso con la Patria. Nada que interese al Perú les debe ser ajeno".

(110)

"Recuerden que el mar es el camino más ancho de la Patria y que ustedes serán sus navegantes. Recuerden el compromiso de honrar a la Institución que los recibe".

Siendo Director de la Escuela Naval del Perú, 1975



HISTORIADOR

GUILLERMO LOHMANN VILLENA

1915-2005

(111) *"Las comunicaciones marítimas ejercen una influencia decisiva en el proceso formativo de una entidad económica, y en última instancia, de su espacio político".*

Siendo Presidente de la Academia Nacional de la Historia, 1973



VICEALMIRANTE

CARLOS SALMÓN CAVERO

1914-2009

(112) *"Renovemos nuestra fe en los destinos de la patria por la que él (Grau) sacrificó su vida".*

Siendo Presidente de la Asociación de Oficiales Generales de la Fuerza Armada y Fuerzas Policiales, 1976

VICEALMIRANTE
JORGE PARODI GALLIANI
1923-2010



(113)

"Los que forman la Marina de Guerra del Perú, conscientes de sus glorias y tradiciones, están resueltos a cumplir con su deber y normar sus actos de acuerdo a quienes dieron ejemplo de heroísmo".

(114)

"Cada marino, identificado con Grau, cumplirá su propia obligación de peruano y de hombre de mar".

Siendo Ministro de Marina y Comandante General de la Marina, 1976

(115) *"La Marina de Guerra del Perú se prepara y capacita adecuadamente para dar al país seguridad en el medio acuático, y promueve todo lo que contribuye al desarrollo socioeconómico del Perú".*

Siendo Ministro de Marina y Comandante General de la Marina, 1976

(116) *"[...] seguir trabajando con ahínco y a seguir manteniendo el alto espíritu de unidad, lealtad y capacidad profesional para demostrar a la Patria que estamos prestos a defenderla y a vigilar nuestra Soberanía".*

(117) *"El heroico comportamiento de Grau nunca será inútil; su vida naval será siempre el mejor de los ejemplos; su sublime sacrificio para cambiar su vida por la gloria, constituirá perennemente el patriótico anhelo de todos los que, habiéndonos forjado en la misma y dura escuela de mar, tenemos el incomparable orgullo de vestir su mismo uniforme".*

Siendo Ministro de Marina y Comandante General de la Marina, 1977

Historiador

Félix Denegri Luna

1919-1998

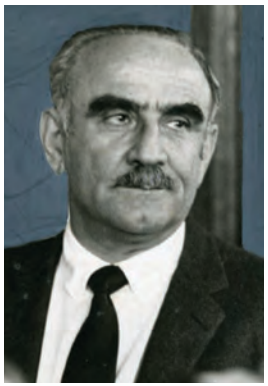

(118)

"La presencia del bergantín de guerra General Gamarra en San Francisco [1849] simboliza la prestancia internacional que adquiriría el Perú; la evolución de su joven Marina de Guerra que podía ser calificada como una de las mejores de Sudamérica; de la calidad humana y profesional de sus Oficiales y Tripulantes que cumplieron escrupulosamente su deber en circunstancias difíciles y confusas".

Siendo Presidente de la Academia Nacional de la Historia, 1976

(119)

"El Mar Pacífico evoca el conjunto líquido más grande del orbe; une y a la vez separa [...] es escenario que condiciona y moldea al hombre peruano desde los lejanos días de la prehistoria".

Siendo Presidente de la Academia Nacional de la Historia, 1981



Historiador
Jorge Basadre Grohmann
1903-1980

(120)

"Cuando vivimos en medio de una crisis honda y universal en este país olvidadizo, evocar a Grau en su significado más profundo implica nada menos que provocar esa actitud por los griegos llamada catarsis, o sea una limpieza o descarga".

Miembro de la Academia Nacional de la Historia, 1976



Vicealmirante
José Carcelén Basurto
1928-2011

(121)

"El Poder Marítimo nos ofrece, por intermedio del Poder Naval, la seguridad y garantía que necesitamos para nuestro desarrollo, y, mediante los intereses marítimos, un vasto campo de acción para lograr realmente el desarrollo que anhelamos".

Durante su discurso de ingreso al Instituto de Estudios Histórico-Marítimos del Perú, 1976

Vicealmirante
Guillermo Villa Pazos
1935 - 2004



(122) *"Los marinos peruanos en Angamos supieron dejar a todas las generaciones peruanas la más imperecedera lección de patriotismo que pudo enseñarnos la historia".*

(123) *"Los grandes acontecimientos y mayores peligros que registra nuestra historia han surgido siempre del mar [...] Solo podremos dar buen curso a los sucesos futuros y vencer cualquier amenaza que pueda presentarse en el porvenir si permanecemos como Grau y los suyos siempre unidos".*

Siendo Jefe del Estado Mayor General de la Marina, 1977

(124) *"En la Escuela Naval del Perú, aparte de los conocimientos propios de la carrera, se inculcan sólidos principios de disciplina y lealtad, pilares fundamentales en los que descansa la carrera del hombre de mar".*

(125) *"Nuestra Marina de Guerra debe ser cada día más respetable, más fuerte y poderosa para la seguridad interna y externa de nuestro país, que tiene en ella un pilar fundamental para la defensa de sus legítimos intereses".*

Siendo Jefe del Estado Mayor General de la Marina, 1978

Contralmirante
Jesús Polar Valdivia
1912-1995



(126) *"La Armada Peruana tiene amplio conocimiento que la educación y la capacidad profesional son factores preponderantes para el crecimiento económico y desarrollo del país".*

(127) *"La Marina de Guerra del Perú no difiere de otras Marinas importantes del mundo en el requerimiento del factor humano de alto nivel científico, técnico, cultural, disciplinado con el fin de dotar las unidades y operarlas con eficiencia".*

(128) *"Estos nuevos Oficiales, al incorporarse a las Unidades de la Escuadra, deben ser ejemplos de tenacidad, dinamismo, lealtad, y de superación constante".*

Suplemento Especial, 1978

Vicealmirante
Carlos Tirado Alcorta
1916-2001



(129) *"Grau no dudó en compartir el cariño por su esposa y sus ocho hijos, con su amor por la Patria en la Armada, y llegado el momento de cumplir con su deber, ofreció consciente su sublime sacrificio, renunciando magnánimamente a lo más sagrado que puede poseer un hombre en la tierra, como es su familia, su esposa e hijos".*

(130) *"La Marina de Guerra del Perú, celosa depositaria de la tradición y de la gloria del Gran Almirante Miguel Grau; al cumplirse el primer siglo de su legendaria hazaña, con unción, exhorta a los peruanos de hoy y de mañana, a meditar en el mensaje que encierra la epopeya del Caballero de los Mares y de la heroica tripulación del Huáscar".*

Siendo Ministro de Marina y Comandante General de la Marina, 1979

(131) *"Mi mensaje a las nuevas generaciones es trabajar con ahínco y con permanente decisión en favor del engrandecimiento de la Marina de Guerra del Perú".*

Ex Ministro de Marina, 1982

Vicealmirante
José Montoya Carcelén
1923-1992



(132) *"Prometemos que no vacilaremos un instante en cumplir nuestra sagrada misión que es la de mantener incólume nuestra soberanía marítima y contribuir a mantener la paz interna de nuestra Patria".*

(133) *"Queremos un Poder Naval fuerte, y por él debemos luchar brazo a brazo. Tenemos como recurso una férrea voluntad; los marinos del Perú jamás defraudaremos a nuestro pueblo".*

(134) *"Tenemos legada la más bella de las herencias: el Honor y el Sacrificio, virtudes que quedan grabadas en nuestros corazones con letras indelebles [...] Queremos hacer gala de nuestra alcurnia, de nuestra tradición; queremos que el luto que llevamos sea el acicate imperecedero de la acción de Grau y sus valientes del Huáscar; Grau y Angamos son nuestra pila bautismal".*

Siendo Comandante General de la Escuadra, 1979

SENADOR

LUIS ALBERTO SÁNCHEZ SÁNCHEZ

1900-1994



(135)

"En 1879, un Diputado que al mismo tiempo era marino, partió en busca del enemigo y de la gloria [...] Él representaba en esos momentos las tres virtudes teologales: Fe, Esperanza y Caridad [...] Grau era el más grande héroe de la Historia Nacional".

Siendo Presidente (i) de la Asamblea Constituyente, 1979

(136)

"Nos pareció que en el Parlamento no solamente debe darse leyes y fiscalizar, sino que se debe también levantar la moral de los pueblos y enseñar con el ejemplo de sus miembros cómo se debe ser un digno ciudadano, un hombre patriota y un buscador y trabajador de la riqueza moral del país. Y eso está presente en Grau".

Siendo Senador de la República, 1983



Capitán de Fragata

Juan Manuel Castro Hart

1910-1992

(137)

"Debe tenerse en cuenta que el Perú cumplió fielmente su parte del rol de la defensa del Continente [durante la Segunda Guerra Mundial] y que la presencia de nuestras fuerzas navales en la zona estratégica del norte significó para las fuerzas aliadas economía de buques y hombres".

Miembro del Instituto de Estudios Histórico-Marítimos del Perú, 1979



Vicealmirante

Daniel Masías Abadía

1927-2009

(138)

"La figura de Grau es un monumento de la Historia de América. Grau es honra y gloria del Perú y del género humano. Su ejemplo es una fuente de elevación de energías, de grandes y supremos pensamientos y estímulos".

Siendo Comandante General de la Base Naval del Callao, 1979

Contralmirante
Fernando Casaretto Alvarado
1939-2017



(139)

"Hay una tumba sin cruces en Punta Angamos. Un recuerdo de luz que un puñado de marinos erigió por siempre para gloria de su Patria [...] Grau, Almirante del Huáscar, el sacrificio de los peruanos de Angamos es hoy, y por toda la eternidad, blasón que impulsa y exige con la emulación, la grandeza de sus hijos: los marinos del Perú".

Autor de la obra teatral *Los Peruanos de Angamos*, 1979

(140)

"El Perú agradecido guarda en su memoria los hechos fundacionales, la heroica continuidad, el saludable desarrollo y reconoce el esfuerzo. La Marina de Guerra sembró peruanidad hace 150 años en el Oriente Amazónico y la germinación es asombrosa y hoy el proceso continúa vigoroso, invariable el rumbo".

Siendo Director del Museo Naval del Perú, 2014

Vicealmirante
Mario Castro de Mendoza
1910-2004



(141) *"El 8 de octubre, la peruanidad recuerda con reverente unción la sublime gesta de Angamos".*

(142) *"Hace 101 años, la admiración se esparció por América y el mundo al contemplar cómo el heroísmo, el patriotismo y el honor se encarnaron en el corazón de un hombre. Para orgullo de los peruanos, ese hombre era Miguel Grau, que al mando de un puñado de audaces marinos [...] sucumbió gloriosamente en defensa de nuestra soberanía e integridad territorial".*

(143) *"El Oficial de Marina debe estar preparado para encarar las responsabilidades profesionales y los más exigentes riesgos. No es una carrera cómoda, no permite facilidades, parsimonia, ni tregua. Las jerarquías se deben conquistar mediante el esfuerzo, el estudio, la conducta, la moralidad y el profesionalismo".*

Siendo Ministro de Marina, 1980

VICEALMIRANTE
FRANCISCO MARIÁTEGUI ANGULO
1925-2021



(144) *"Hablar del significado de la Escuela Superior de Guerra Naval implica hablar del Centro de Estudios de más alto nivel de nuestra Institución".*

(145) *"Uno de los aspectos fundamentales de la filosofía que alienta el quehacer académico de esta escuela [...] la voluntad de que nuestra Marina cuente con personal altamente calificado, capaz de afrontar con el más alto grado de efectividad el llamado de la Patria".*

Siendo Jefe del Estado Mayor General de la Marina, 1980

(146) *"Nuestra Historia Marítima está directamente vinculada a la propia vida del país, su mar, sus ríos, sus lagos y especialmente, a sus buques y los hombres que vivieron por ellos y para ellos".*

Ex Jefe del Estado Mayor General de la Marina, 1989

Vicealmirante
Juan Francisco Egúsquiza Babilonia
1924-1992



(147) *"Estoy seguro que ustedes no olvidarán en ningún instante de vuestras vidas la lección que nos legó el Gran Almirante Miguel Grau. Sólo siguiendo su ejemplo podrán sentirse orgullosos de vestir el uniforme que él y sus heroicos compañeros del monitor Huáscar vistieron".*

(148) *"Os exhorto a actuar cumpliendo fielmente con las virtudes esenciales que deben distinguir al personal de nuestra Institución: disciplina, lealtad, respeto mutuo, honestidad y compañerismo sincero [...] para mantener así la auténtica unión de todos los miembros de la Marina de Guerra del Perú".*

(149) *"La Marina no podrá ser mejor de lo que cada uno de nosotros pueda hacer para hacerla mejor".*

Siendo Ministro de Marina y Comandante General de la Marina, 1980



Ingeniero
Roberto Carrión Pollit
1929-2007

(150) *"Nuestra Marina de Guerra es ahora una potencia superior, física y moral; está preparada y lista para defender el mar territorial y la integridad de la Nación. Tiene el genuino orgullo de preservar valores de nuestros antepasados para mantener vivos los sentimientos de fidelidad y de patriotismo que la juventud peruana debe albergar en lo profundo de su propio ser".*

Siendo Alcalde de la Municipalidad de Lima, 1979



Vicealmirante
Víctor Nicolini Del Castillo
1930-2004

(151) *"No cabe duda que el grado de profesionalismo de los marinos peruanos es excelente y reconocido internacionalmente, porque, hoy más que nunca, estamos orgullosos de contar con una moderna flota de Unidades netamente operativas y a flote".*

Siendo Comandante de la Escuadra, 1981

Vicealmirante
Edgardo Colunge Guevara
1932-2009



(152)

"No olvidemos que la ciencia y tecnología han dado un paso importante dentro de los planes y programas de las construcciones navales que favorecen plenamente el logro de objetivos requeridos por las diferentes Marinas del mundo".

(153)

"En todo momento confiamos en nuestro personal, porque sentimos este hondo deseo de hacer las cosas bien, con responsabilidad y disciplina, demostrando de esta manera que los marinos peruanos somos capaces de ejercer nuestra profesión con orgullo y eficiencia".

Siendo Comandante del B.A.P. *Aguirre*, 1981



Vicealmirante
José Carvajal Pareja
1926-1996

(154) *"Los insto a mantener la histórica vocación constitucionalista de la Marina de Guerra con la finalidad primordial de garantizar la independencia, soberanía e integridad territorial".*

(155) *"Hoy, el Perú sufre la agresión interna de desviados que, sin representatividad alguna [...] tratan estérilmente de destruir el gran edificio de la realidad nacional [...] A tan absurdo empeño, la Marina de Guerra del Perú le opone el más enérgico rechazo y expresa a los peruanos de todas las generaciones y todas las latitudes su repudio a tan irracional proceder".*

(156) *"Es obligación del Oficial de Marina prepararse concienzudamente a fin de poder asegurar la paz".*

(157) *"Nuestra Marina de Guerra, celosa defensora de los Derechos de todos los peruanos, es institución de preeminencia en el hemisferio".*

Siendo Ministro de Marina, 1982



VICEALMIRANTE

CARLOS MONGE GORDILLO

1910-1991

(151)

"En esta ocasión que celebramos un aniversario más de nuestra querida Institución, reafirmamos nuestra confianza en las autoridades que eficientemente la dirigen y formulamos votos por su creciente engrandecimiento para bien de nuestra Patria".

Siendo Presidente de la Asociación de Oficiales Generales y Almirantes, 1982



VICEALMIRANTE

VÍCTOR RAMÍREZ ISOLA

1930-1994

(158)

"Tenemos conciencia del sacrificio que ha significado para ustedes este año de estudios ya que el sistema demanda gran dedicación, y el esfuerzo realizado los ha sustraído de toda actividad; pero ustedes han respondido con pundonor y eficiencia en aras de nuestra integridad nacional".

Siendo Director de la Escuela Superior de Guerra Naval, 1982

Vicealmirante
Jorge Dubois Gervasi
1927-2018



(160)

"Múltiples son los vínculos análogos y la profunda afinidad histórica que nos caracteriza; no sólo las clásicas funciones de siempre, cuales son la defensa del propio país, la afirmación de la soberanía en nuestros mares y sus costas; sino, también, el compromiso verdadero de la defensa de los valores cristianos que se encuentran en la entraña misma de las nacionalidades".

Siendo Comandante General de la Marina, 1982

(161)

"Gratitud y respeto de la Marina de Guerra del Perú por haberle entregado los mejores años de vuestras vidas y porque esa entrega total ha sido con cariño, afecto y por sobre todo con verdadera lealtad".

Siendo Ministro de Marina, 1983

(162) *"El mandato y el reto recibido de Grau nos impone una actitud vigilante, decidida y enérgica para truncar las intenciones subversivas".*

(163) *"Que la vida del Gran Almirante Grau motive la conciencia ciudadana y forje el temple cívico de la juventud [...] Miguel Grau fue bienaventurado por ser creyente, porque fue generoso, valiente, ejemplar esposo, padre de familia y ciudadano intachable".*

Siendo Ministro de Marina, 1984



VICEALMIRANTE

JULIO GUINAND THURNE

1924-2009

(164)

"La unión es condición indispensable para que la Marina de Guerra del Perú continúe siendo institución tutelar de la Patria, y, por lo tanto, baluarte de las creencias democráticas y constitucionalistas".

Ex Comandante General de Operaciones Navales, 1983



VICEALMIRANTE

JAVIER LLERENA PÉREZ

1927-2006

(165)

"El Oficial de la Marina de Guerra del Perú, a través de su carrera naval, debe nutrirse constantemente de nuevos conocimientos que le permitan adecuarse al constante avance tecnológico, debe estar a tono con los equipos cada vez más sofisticados".

Siendo Director General de Personal, 1983

Senador

Enrique Chirinos Soto

1930-2007



(166)

"En Grau no podríamos separar la virtud, fortaleza civil en el sentido latino de la palabra, de la virtud militar, de la fortaleza beligerante. Grau fue marino por mandato de una muy temprana e invencible vocación".

(167)

"No es solamente la respuesta viril frente a súbito y próximo peligro. No es el coraje, acaso estridente, de un cuarto de hora. Es, por el contrario fruto de larga y callada disciplina del espíritu. Es consciente y reflexivo. No es improvisado ni espontáneo. Grau muere como héroe, pero antes ha navegado y combatido como el más experto de los artilleros y marinos. Sabe que las circunstancias le son adversas. No se arredra, se agiganta".

Siendo Senador de la República, 1983

Contralmirante
Federico Salmón de la Jara
1911-2010



(170)

"El decisivo rol del mar en la crónica peruana, en las horas de gloria y en las desventuras; el mar peruano ha estado presente en la vida del país".

Siendo Presidente del Instituto de Estudios Histórico-Marítimos del Perú, 1984

(171)

"La Marina de Guerra que renació de sus cenizas a inicios del siglo XX representó una presencia señera en el escenario nacional, esencial para el resurgimiento del sentido de dignidad nacional, apabullado y anémico después de la infausta Guerra del Pacífico".

Siendo Presidente de la Asociación de Oficiales Submarinistas del Perú, 2004

(172) *"Las nuevas generaciones, las que doten nuestras unidades de hoy, los que en el puente de navegación comanden sus operaciones, los conductores de hombres a bordo o en tierra, en el aire o bajo superficie del mar, encontrarán en la Historia Marítima el mensaje siempre válido y constructivo para la forja de nuestra personalidad como nación."*

Siendo Past Presidente del Instituto de Estudios Histórico-Marítimos del Perú, 2010

(173) *"La Escuela Naval, para la época, era realmente un modelo de escuela; yo podría asegurar que no existía en nuestro medio ninguna universidad mejor organizada que nuestra escuela. Era un modelo".*

Memorias, 2020

Senador

Enrique Bernales Ballesteros

1940-2018



(168)

"En nuestro corazón y en nuestro orgullo de ser peruanos está Miguel Grau; y está por encima de posiciones políticas o de concepciones ideológicas. Los sistemas y los caminos que este país recorrerá podrán ser distintos, pero en cualquiera de ellos habrá siempre un hito fundamental, y ese hito es Miguel Grau".

(169)

"¡Qué hermoso es el consenso cuando materializa la unidad nacional! A veces, tan difícil y tan esquiva en este Perú amado, agobiado por miles de contradicciones. Grau es consenso".

Siendo Senador de la República, 1983

LITERATO

AUGUSTO TAMAYO VARGAS

1914-1992



(174) *"Grau, no es solamente el personaje vivo, al ser recogido por la literatura, sino que se transforma en personaje casi de ficción [...] manteniéndose como paradigma de la nacionalidad de todo un pueblo".*

(175) *"La imagen de Grau, aparece así en la literatura, como la concurrencia de una vasta oleada de admiración, gratitud y amor de todo un pueblo, que los artistas del lenguaje (poetas, dramaturgos, novelistas, oradores e historiadores), logran concertar en una cifra luminosa de la palabra y del concepto".*

(176) *"El Caballero de los Mares, tal vez sea la figura más propicia de nuestra historia republicana para ser exaltada y convertirse en la eufonía legendaria de los grandes hados que inspiran y dominan el valor poético".*

Siendo Presidente de la Academia Peruana de la Lengua, 1984



(177)

VICEALMIRANTE

CARLOS PONCE CANESSA

1939-1986

"El ejemplo del Gran Almirante Grau guía las acciones de los marinos de guerra, quienes nos sentimos honrados de ser los depositarios del legado que él dejó a todos los peruanos. Es por esto, que estamos obligados a brindar todo nuestro esfuerzo a fin de garantizar la seguridad integral que requiere el país para poder alcanzar el bienestar general que tanto anhela".

Siendo Director de Información de la Marina, 1985



(178)

VICEALMIRANTE

AUGUSTO GÁLVEZ VELARDE

1919-2000

"El valor, heroísmo y sacrificio de los marinos peruanos a bordo del monitor Huáscar no fueron en vano, sino, por el contrario, representó una antorcha de luz para la posteridad".

Ex Ministro de Marina y Comandante General de la Marina, 1987

CONTRALMIRANTE

MANUEL RAMOS MONTOYA

1934-2002



(179) *"Una de las formas más significativas en que la Marina de Guerra del Perú reconoce a los miembros de la Institución que se esfuerzan por encima del promedio, constituye la entrega de mayores responsabilidades".*

(180) *"Ante Dios y la Bandera hacen esta seria promesa los marinos que han decidido servir a la Patria, expresando su propósito de defender el honor y el prestigio del Perú".*

(181) *"La existencia de una adecuada conciencia marítima nacional ha permitido que la Marina de Guerra del Perú se mantenga lista para cumplir con su mandato".*

Siendo Director de la Escuela Naval del Perú, 1987

Almirante
Willy Harm Esparza
1930-2020



(182) *"La actitud del Almirante Grau durante la gesta de Angamos constituye el epílogo de una vida ejemplar, entregada con singular devoción al servicio de la Patria".*

(183) *"El sacrificio de nuestro Gran Almirante Miguel Grau y de los héroes navales que ofrendaron sus vidas en Angamos es un invalorable ejemplo para todos nuestros compatriotas, siendo exigencia mayor para los hombres que tenemos el orgullo de vestir el uniforme azul y oro de nuestra gloriosa Institución".*

(184) *"Ante el sagrado bicolor de la Patria y frente al monumento a la gloria de nuestro Gran Almirante, hagamos voto solemne de mantener inquebrantable nuestra fe y esperanza en los ideales de nuestra peruanidad".*

(185) *"Tenemos que ser conscientes que a pesar de las limitaciones en lo que a material respecta, factor inherente a un país en vía de desarrollo, existe impreso en nuestros corazones esa vocación de mar, que conjuntamente con la más férrea voluntad de servicio a la Institución, nos da la fuerza necesaria para cumplir con nuestra sagrada misión".*

Siendo Ministro de Marina, 1987

Almirante
Alfonso Panizo Zariquiey
1934-2019



(186) *"Si somos conductores de hombres, reitero que debemos, sobre todo, ser justos [...], justos en todos nuestros actos, justos en nuestras apreciaciones, justos al recompensar y al sancionar".*

(187) *"La situación que debemos enfrentar nos exige también, que usemos en la mejor forma nuestra capacidad intelectual, para cumplir con la obligación de aportar al desarrollo nacional, factor importantísimo de la defensa del país".*

(188) *"Somos una Institución en la cual tenemos principios y deberes que estamos obligados a cumplir".*

Siendo Comandante General de la Marina, 1989



Reverendo Padre

Armando Nieto Vélez, S.J.

1931-2017

(189)

"Entre las responsabilidades insoslayables que nos incumben en las horas difíciles por las que atraviesa el Perú, se cuenta con la vigorización de nuestra conciencia histórica, base del civismo y del decoro patrio que inspiró al Gran Almirante Grau en la defensa de nuestra integridad nacional".

Siendo Director del Instituto Riva-Agüero, 1989



Almirante

Ricardo Arboccó Liceti

1946-2021

(190)

"Almirante Grau, la Marina entera se pone de pie y vuelve su mirada al mar, que da frente al escenario de vuestro holocausto. Al hacerlo, renovamos nuestro compromiso con la Nación".

Siendo Comandante General de la Marina, 2003

Cardenal
Juan Landázuri Ricketts
1913-1997



(191) *"La Marina de Guerra del Perú ha sido muy importante y decisiva a través de la historia patria y hoy lo es y seguirá siendo y en preponderante lugar por la extensión de la costa y la posición geopolítica del país".*

(192) *"Grau es la máxima figura del héroe, porque siendo consciente de su destino, ofreció su vida por la Patria [...] Sin duda alguna, el espíritu religioso, cristiano y católico influyó naturalmente en su acción heroica".*

(193) *"Mi felicitación a la Marina por la acción que realiza en la selva de nuestra Amazonía, prestando servicios médicos a nuestros hermanos de estas apartadas regiones del país. Es una acción humana que reconforta el espíritu".*

(194) *"La subversión es un grave problema que afrontamos. Es prácticamente una guerra a la que enfrentamos para defender a la Patria. Y la Marina de Guerra defiende a cabalidad al país con el sacrificio de quienes integran esta gloriosa Institución".*

Primado del Perú, 1989

Filósofo

Francisco Miró-Quesada Cantuarias

1918-2019

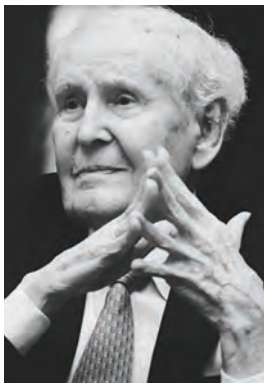

(195)

"Precisamente, son las figuras como la de Grau las que pueden servir de inspiración para hacer que nuestra Patria supere la crisis en que se debate y salga adelante".

(196)

"Tengo el más alto concepto de la Marina de Guerra del Perú. Constantemente demuestra, a través de sus actos, su elevado espíritu patriótico, su alta formación técnica y su coraje frente a los peligros tan característicos de la formación del marino".

Miembro de Número de la Academia Peruana de la Lengua, 1989

Almirante
Luis Montes Lecaros
1936-2012



(197)

"La Institución Naval está impregnada de una mística poco común de la que se siente orgullosa: es su inquietud de orden humanitario que la impulsa con espíritu cristiano de auténtica justicia social a sembrar Patria, cultura y salud como contribución al desarrollo socioeconómico del Perú".

(198)

"La Constitución estipula claramente que la Marina de Guerra debe aportar su contingente a la defensa nacional y detener el paso a cualquier agresión, externa o interna, que ponga en peligro la soberanía nacional, el orden constitucional de la República y la vigencia plena del Derecho".

Siendo Comandante General de la Marina, 1990

Etnohistoriadora

María Rostworowski Tovar

1915-2016



(199)

"En el Perú prehispánico existió una larga tradición de navegación y cabotaje a lo largo de su dilatado litoral".

(200)

"Para las poblaciones costeras el mar no fue una barrera, sino una ruta abierta a sus inquitudes".

Academia Nacional de la Historia, 1991

Índice Onomástico

Alzamora Freundt, José R. 30
Arboccó Liceti, Ricardo 78
Arbulú Gamarra, Jorge 31
Banchero Rossi, Luis 39
Basadre Grohmann, Jorge 51
Belaunde Terry, Fernando 38
Bellina Eggersedt, Jorge 32
Benavides Larrea, Oscar R. 25
Bernales Ballesteros, Enrique 72
Bustamante y Rivero, José Luis ..... 28 - 29
Caballero y Lastres, Ernesto 15
Cafferata Marazzi, Gerónimo 43
Carcelén Basurto, José 51
Carrión Pollit, Roberto 62
Carvajal Pareja, José 64
Casaretto Alvarado, Fernando 58
Castilla Marquesado, Ramón 9
Castro de Mendoza, Mario 59
Castro Hart, Juan Manuel 57
Chirinos Soto, Enrique 69
Colunge Guevara, Edgardo 63
Davy, Charles Gordon 19
Denegri Luna, Félix 50
Dubois Gervasi, Jorge ..... 66 - 67
Echenique Benavente, José Rufino 08
Egúsquiza Babilonia, Juan Francisco 61
Elías Aparicio, Fernando 40
Elías Murguía, Julio J. 35
Forcelledo Maldonado, Francisco 7
Gálvez Barrenechea, José 24
Gálvez Chipoco, José R. 21
Gálvez Velarde, Augusto 74
Gárezon Thomas, Pedro 13
González-Prada, Manuel 13
Grau Seminario, Miguel ..... 10 - 11
Guinand Thorne, Julio 68
Harm Esparza, Willy 76
Labarthe Durand, Enrique 18
Landázuri Ricketts, Juan 79
Leguía Salcedo, Augusto B. 20
Llerena Pérez, Javier 68
Llosa Paredes, Carlos 32
Loayza Mosquera, Augusto 23
Lohmann Villena, Guillermo 47

Manchego Muñoz, Celestino 20
Mariátegui Angulo, Francisco 60
Markham, Clements R. 16
Masías Abadía, Aurelio 46
Masías Abadía, Daniel 57
Mendiburu Bonet, Manuel de 7
Mercado Jarrín, Edgardo 39
Miranda Garrido, Antonio 41
Miró-Quesada Cantuarias, Francisco 80
Monge Gordillo, Carlos 65
Montes Lecaros, Luis 81
Montoya Carcelén, José 55
Navarro Meléndez, Manuel 30
Nicolini Del Castillo, Víctor 62
Nieto Vélez, S.J., Armando 78
Odría Amoretti, Manuel A. 31
Panizo Zariquiey, Alfonso 77
Parodi Galliani, Jorge ..... 48 - 49
Parra del Riego Endara, Jorge 42
Paz-Soldán y Unanue (Juan de Arona), Pedro 09
Polar Valdivia, Jesús 53
Ponce Arenas, Luis 37
Ponce Canessa, Carlos 74
Porras Barrenechea, Raúl 33
Prado Ochoa, Mariano Ignacio 12
Prado Ugarteche, Manuel 27
Puente Candamo, José Agustín de la 45
Ramírez Isola, Víctor 65
Ramos Montoya, Manuel 75
Riva-Agüero y Osma, José de la 17
Roosevelt, Theodore 16
Rostworowski Tovar, María 82
Rubio Lynch, Arturo 22
Saldías Maninat, Roque 26
Salmón Cavero, Carlos 47
Salmón de la Jara, Federico ..... 70 - 71
Sánchez Sánchez, Luis Alberto 56
Tamayo Vargas, Augusto 73
Teixeira Vela, Florencio 36
Tirado Alcorta, Carlos 54
Tirado Lamb, Guillermo 34
Vargas Caballero, Luis Ernesto 44
Vegas García, Manuel I. 21
Villa Pazos, Guillermo 52
Villavisencio Freyre, Manuel 14
Vinces Ubillus, Alejandro G. 24


MARINA DE GUERRA DEL PERU

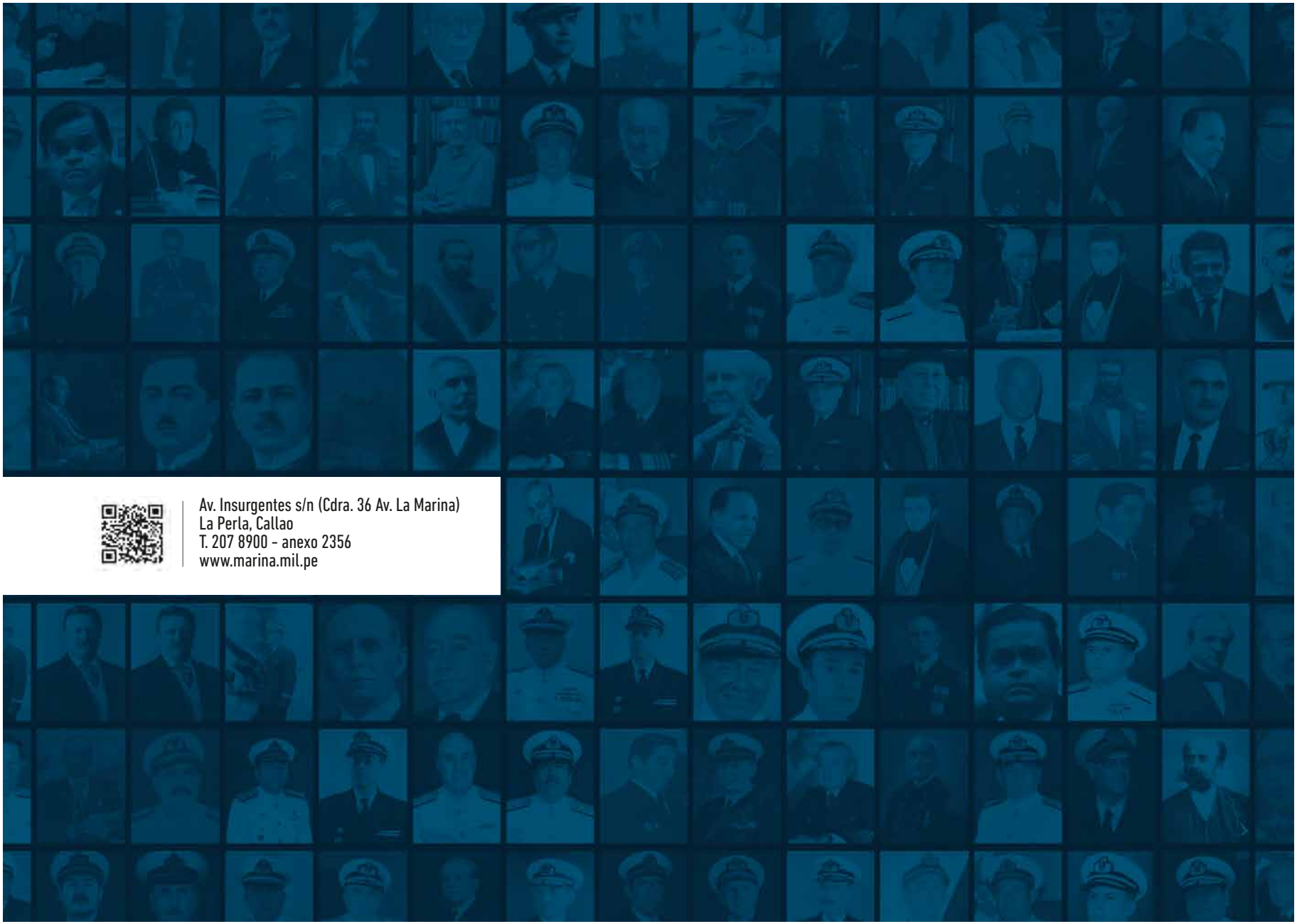

Av. Insurgentes s/n (Cdra. 36 Av. La Marina)
La Perla, Callao
T. 207 8900 - anexo 2356
www.marina.mil.pe