

MANUEL SEBASTIAN UGARTE Y MOSCOSO

1993

"Papá: tú bien comprendes que cuando la patria está en peligro reclama que sus hijos le sirvan hasta el sacrificio"

Manuel S. Ugarte y Moscoso

Arica 9 octubre 1879

(Fragmento de la carta dirigida a su padre)

Comité de edición:
Fernando Casaretto Alvarado
Carlos Zúñiga Segura
Fotografía: Jesús Torres
Callao, agosto 1993.

Presentación

La Comandancia General de Zonas Navales hace de su deber difundir la figura de Manuel Sebastián Ugarte y Moscoso, practicante de medicina de la Sanidad Naval en cuyo honor se realiza el relanzamiento del Hospital de la Base Naval del Callao y se erige un busto a su memoria.

A los 15 años participa, durante la guerra con España, en el combate del 2 de mayo de 1866 defendiendo a tan temprana edad el honor de la Patria.

Durante la guerra con Chile se alista en la fragata "Independencia" y enraíza así en el servicio de la Marina su vocación por la medicina. El 21 de mayo de 1879, tras el desastre de Punta Gruesa y el naufragio de su buque, cupo a Ugarte destacada acción en el salvamento de un compañero herido al que traslada a la playa y le salva la vida.

Después, como oficial de la dotación de la corbeta "Unión" participa el 23 de julio de 1879 en la captura del transporte chileno

"Rimac" y es el primero en abordar la nave y arriar el pabellón enemigo.

En abril de 1880, producida la invasión de Lima, Ugarte se embarca a bordo del monitor "Atahualpa". El 24 de mayo de 1880 en circunstancias en que realizaba una atrevida incursión contra la escuadra chilena bloqueadora del puerto del Callao enfrenta resueltamente, a bordo de la lancha "Independencia" -al mando del teniente segundo José Gálvez Moreno- a las lanchas chilenas "Guacolda" y "Janequeo", echando a pique en acción heroica a esta última al aplicarle un torpedo que costó la vida a Manuel Ugarte y Moscoso, y al guardiamarina Emilio San Martín, quedando gravemente herido Gálvez.

Desde el 18 de setiembre de 1908 los restos de Manuel Sebastián Ugarte y Moscoso descansan en la cripta de los héroes.

Vicealmirante
Luis Giampietri Rojas
Comandante General de
Zonas Navales

El hogar, la familia y las experiencias primigenias

Manuel Sebastián Ugarte y Moscoso nació en Arequipa el 25 de febrero de 1851, hijo de Manuel María Ugarte y Menaut; y, doña Dolores Moscoso y Briceño. Cinco de los seis hermanos que tuvo, participaron activamente en los acontecimientos de la Guerra del Pacífico.

Muy temprano, a los once años de edad sufre los embates de la fatalidad, al fallecer su madre y su hermano Máximo Martín víctimas de la epidemia de fiebre amarilla que asoló al departamento sureño.

Otro episodio inusitado experimentó aquel año Manuel Sebastián, en ocasión del velatorio de su padre, quien había "fallecido" de fiebre amarilla; sin embargo, al acercarse al féretro para orar en compañia de su tío Gregorio advierte que su progenitor aun respiraba; efectivamente, Manuel María Ugarte recobró la salud y en gratitud al "milagro"

consagró su vida al sacerdocio estudiando en los seminarios de Cusco y Arequipa a cuyo término desplegó una notable misión sacerdotal.

Manuel Sebastián estudió en el Colegio de la Libertad y posteriormente realizó prácticas de farmacia en la botica "Oviedo", actividad que continuó en Lima en las boticas "Seckel y Cía" y "Grec" hasta su ingreso a la Facultad de Medicina de San Fernando en 1870.

El signo del patriota

A los 15 años de edad participa como simple soldado en el glorioso Combate del 2 de Mayo de 1866 contra la escuadra española, en esa anónima intervención se diseña en su espíritu la imagen y presencia de la patria demandando de sus hijos la entrega fervorosa en defensa de sus sagrados intereses.

Al año siguiente en virtud de una solicitud presentada ante el director de la Beneficencia de Lima señor José Pardo es nombrado Administrador del Boti-

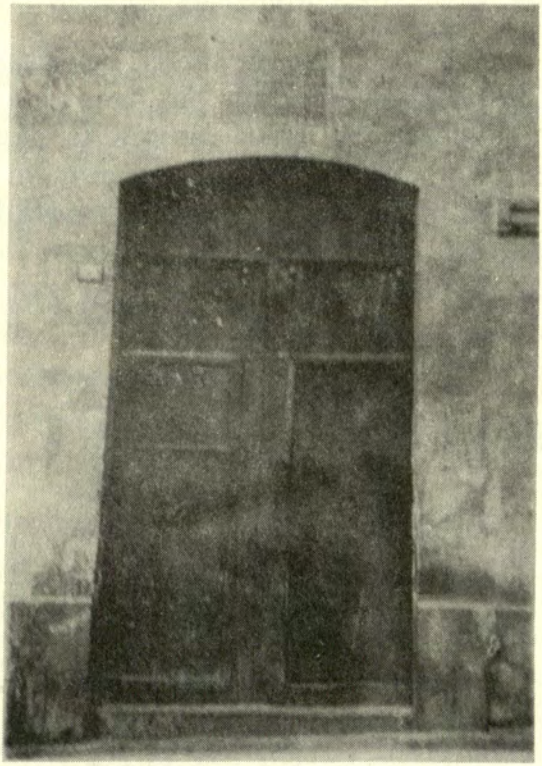

En esta casa nació M. S. Ugarte y Moscoso

quín en la comisión designada para combatir la fiebre amarilla en la localidad de Huacho, epidemia que lo alcanzó y de cuyos efectos se salvó milagrosamente.

Con igual emoción social, en ocasión del terremoto acaecido en Arequipa el 13 de agosto de 1868 integra la comisión, colaborando decididamente en la tarea desplegada por los connotados miembros del clero y la política, vale decir, el obispo Tordoya y el doctor Luciano Benjamín Cisneros, entre otras destacadas personalidades.

En los avatares de la política

Producida la insurgencia de Nicolás de Piérola en 1874, Ugarte y Moscoso suspende sus estudios de medicina y prácticas de farmacia y decide consagrarse a la actividad política con la misma entrega lúcida y coherente de toda su vida. La política le significó la satisfacción de adherirse a postulados bien intencionados, y en el logro de esos empeños sufrió prisión hasta en tres ocasiones.

La Guerra con Chile

Al declararse la Guerra con Chile, los estudiantes de la Facultad de Medicina de San Fernando asumen el influjo de los nobles sentimientos patrióticos ofreciendo sus servicios conforme se acredita con el documento fechado en Lima, 30 de abril de 1879 elevado al Director General de Instrucción por Manuel Odriozola y comunicada al Ministro de Guerra y Marina para su resolución con la firma de Paz Soldán.

Con fecha 5 de mayo de 1879 en documento firmado por Tizón se da cuenta de la relación de los practicantes y estudiantes de medicina y sus ubicaciones correspondientes, destacándose en párrafo especial el nombramiento de Manuel Sebastián Ugarte:

"Además, por orden especial del Ministerio, han sido destinados al "Huáscar" el practicante José Ignacio Canales y a la "Independencia" el de igual clase Dn. Pedro Fernando Galloso y Dn. Manuel Ugarte".

FACULTAD DE MEDICINA

91. #7

Nº 15/879.

Lima, á 30 de Abril de 1879

Sº Director General de Instrucción.

Los alumnos designados como practicantes de la Armada, durante la guerra actual, han ocurrido á esta Facultad, por el recurso colectivo que, original, me es honroso acompañar á este oficio, solicitando se determine por quien corresponda las condiciones bajo las cuales van á prestar sus servicios en los buques de la Escuadra.

Cree esta Facultad muy fundada la mencionada solicitud, así porque movidos de su patriotismo han dejado su práctica hospitalaria, que les producía una pequeña [illegible] para atender [illegible]

Relacion de los practicantes y estudiantes de medicina, que están nombrados para el servicio de la Escuadra.

Corbeta "Unión"	Estudiante	D. Samuel H. Zapata
Vapor "Limeña"	Practicante	" Luis Ramirez [illegible]
id	id	" Juan P. Celis
Fragta. "Independencia"	id	" Fidel Rodriguez [illegible]
Monitor "Atahualpa"	id	" Alejandro Bacuna [illegible]
id	id	" Agustin Gano[illegible]

Del cuadro remitido por el Ministerio [illegible] como, compuesto de once practicantes y estudiantes, [illegible] sido señalados por los Cirujanos de los buques [illegible] que quedan indicados y que serán llamados [illegible] orden general del dia de mañana.

Ademas, por ordenes especiales del Ministerio, han sido destinados al "Huascar" el practicante [illegible] José Ignacio Canales y á la "Independencia" [illegible] igual clase Dn Pedro Fernandez Gallozo y Dn Manuel Ugarte.

Por consiguiente, aun no han sido destinados los practicantes Dn Carlos A. Basadre, Dn [illegible] Pulsa, Dn Adolfo Chacaltana, Dn Manuel Barrionuevo y el estudiante Dn Tomas Ugalde.

Espera la Mayoría ponerse de acuerdo [illegible] los Comandantes del "Manco Capac", "Chalaco" y [illegible] man, á fin de dar colocacion á los anteriores.

Callao Mayo 5 de 1879.

[illegible] Tizon

38

5

Naufragio en Punta Gruesa

Ugarte a bordo de la "Independencia" participa en el desastre de Punta Gruesa el 21 de mayo de 1879, acontecimiento en el que demuestra su valentía y audacia al salvar a un compañero que tenía el pie destrozado cargándolo hasta la playa, pese a que él mismo estaba gravemente herido en un muslo.

En la corbeta "Unión"

Con posterioridad a los sucesos de Punta Gruesa, Ugarte presenta una solicitud demandando nueva ubicación, siendo así nombrado Practicante de Medicina en la corbeta "Unión" al mando del capitán de navío Aurelio García y García.

En esta unidad, el 23 de julio de 1879 participa de la captura del transporte chileno "Rimac" al mando de Manuel Bulnes y que conducía al regimiento "Carabineros de Yungay". Ugarte es el primero en abordar la nave capturada y al grito de ¡Viva el Perú! arría la bandera chilena del palo de mesana.

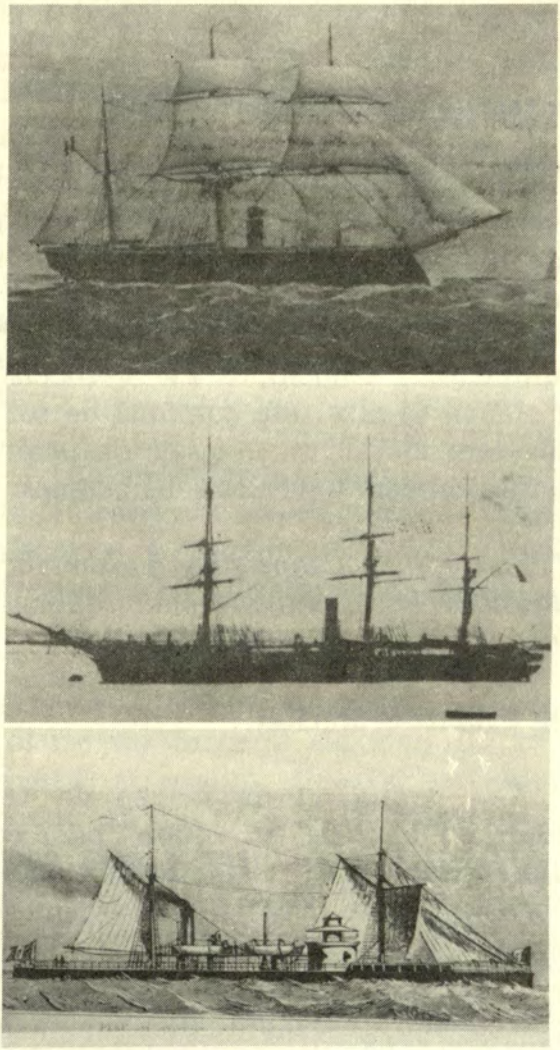

Fragata "Independencia", corbeta "Unión" y monitor "Atahualpa" unidades en las que prestó servicios.

Mensaje de profunda peruanidad

El 9 de octubre de 1879, un día después de la heróica gesta del Gran Almirante Miguel Grau y el glorioso monitor "Huáscar", Manuel Sebastián Ugarte y Moscoso escribe una carta a su padre llena de sentimientos y emociones. En la esencia de esa misiva se alza una columna de sólida contextura moral, un mensaje de perenne recordación para todas las generaciones:

> "*Papá: tú bien comprendes que cuando la Patria está en peligro reclama que sus hijos le sirvan hasta el sacrificio*"

Baja y reincorporación

Con fecha 11 de marzo de 1880 tramita su baja de la "Unión" para continuar sus estudios de medicina; sin embargo, el 6 de mayo el comandante del monitor "Atahualpa" solicita se reintegre al servicio, hecho que se produce el día 18 cuando la escuadra chilena anuncia su presencia en nuestro primer puerto.

Itinerario a la gloria

El 24 de mayo de 1880 a bordo de la lancha "Independencia" comandada por el teniente segundo José Gálvez, acompañado por el guardiamarina Emilio San Martín y doce marineros efectuán una ronda nocturna burlando la vigilancia al puerto que ejercían las lanchas del "Blanco Encalada". Las tres primeras horas no reportaron ninguna novedad, solo al retornar se encuentran con la "Guacolda" y "Janequeo" a las cuales se enfrentan valientemente.

En vista que la "Janequeo" se les acercaba peligrosamente, deciden arrojarle un torpedo de cien libras de pólvora, al efecto, Ugarte sostiene el torpedo en tanto que Gálvez corta la mecha para apresurar la detonación y como ésta tardaba, el teniente que se encontraba provisto de una lámpara y revólver procede a activarlo inmediatamente, produciéndose la detonación con gran estrépito causando una situación aterradora.

Mueren Ugarte y Moscoso y el guardiamarina San Martín, en tanto que Gálvez sangrante, sordo, ciego y quemado es rescatado por el marinero Pedro Villanueva que dio su vida por salvar a su jefe. Los heridos son recogidos por la "Guacolda" y conducidos al "Blanco Encalada".

El cadáver de Ugarte es encontrado el 31 de mayo en la desembocadura del río Rimac por el valle de Bocanegra; el cuerpo carbonizado, la cara destrozada, sin brazo, el chaleco con botones dorados luciendo el ancla en alto relieve y la ropa interior revelando la U.M. de su identidad.

Reconocimientos

Por Decreto Supremo de fecha 28 de mayo de 1880 firmado por Nicolás de Piérola se establece que "los nombres de José Gálvez y el ciudadano Manuel Ugarte serán inscritos en el Gran Libro de la República (...) y en la Sala de Sesiones de la "Legión de Mérito" se conservará el retrato del ciudadano Manuel Ugarte condecorado con la Cruz

de Acero de Tercera Clase". Secretario de Marina era entonces Manuel Villar.

El Congreso de la República representado por el senador Manuel Candamo y diputado Manuel María del Valle establece la pensión vitalicia en favor de los deudos de Ugarte, ascendente a la suma de cien soles.

En 1940 la Sanidad Naval decidió tributar su homenaje y gratitud erigiendo un monumento en el Callao y colocando su fotografía en el antiguo hospital Naval; lamentablemente, el terremoto ocurrido en mayo de ese año frustró los programas elaborados por la comisión presidida por el doctor Jorge Llerena Quintanilla.

El doctor Eleazar Bustamante que utilizaba el seudónimo de Juan Pueblo en sus creaciones poéticas escribe un hermoso texto dedicado a Ugarte y Moscoso, cuya tercera cuarteta consideramos la mas lograda:

"Hijo de Grau: tú llevas en las venas/ la sangre joven de los triunfadores/ y al volar por el fuego hecho pedazos/ fuiste pasión y bronce de inmortales".

En la Cripta de los Héroes

La traslación de los restos de Manuel Sebastián Ugarte y Moscoso a la Cripta de los Héroes inaugurada el 8 de setiembre de 1908, se llevó a cabo el día 18 de setiembre, una vez superada la dificultad en encontrar su tumba en el Cementerio General, departamento Santa Constanza.

Desde esa estancia sagrada, su nombre y sus acciones constituye himno interpretado desde las más profundas raices de nuestra nacionalidad, para así estructurar nuestra presencia en el nuevo siglo con la gloria y el ejemplo de hombres y mujeres que dejaron sus vidas con generosidad y optimismo. Generosidad en la grandeza de espíritu y optimismo fundado en el Perú ancestral pletórico de glorias y el Perú joven reverdeciendo sus esperanzas (*Carlos Zúñiga Segura*).

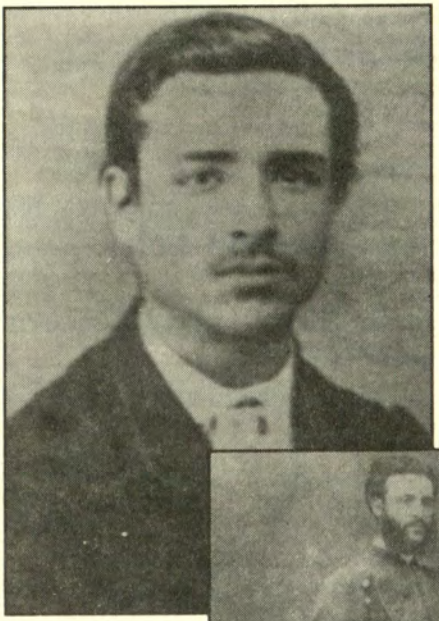



Dos imágenes que revelan épocas vitales de Manuel Sebastián Ugarte y Moscoso

BIBLIOGRAFIA

-*Archivo General de Marina.*-Documentos manuscritos varios

-*Pro-Patria*, órgano de la Asociación Nacional Pro Marina, Año LVIII No. 1, junio 1967.

-*Manuel S. Ugarte, héroe nacional*, Héctor Ugarte y Chamorro, 1966.

-*Revista de Marina*, Ediciones correspondiente a 1964

-*El médico de a bordo I*, Centro Médico Naval «Cirujano Mayor Santiago Távara», 1991.

-*La opinión nacional, La bolsa, La Patria*, periódicos correspondientes al año 1880 (Sala de Investigaciones de la Biblioteca Nacional).

-*Campaña Naval/1879*, José Rodolfo del Campo, 3ra. edición 1976.

-*Linaje del Perú*, (Los Ugarte), Alberto Rosas Siles.

-*Arequipeños ilustres*, Santiago Martínez.

-*Historia de la Marina de Guerra del Perú (1821-1924)*, Manuel I. Vegas G. Lima, 1929.


PERU
NAVAL